華南永昌證券每日交易行情報告

Contents

1 今日主要指數與大盤走勢回顧 2

2 各類股成交量及漲跌分析 3

3 重要個股交易異動與焦點追蹤 6

4 國內外重大財經新聞摘要 7

5 法人與主力資金動向解析 8

6 明日交易建議與市場展望 10

1　今日主要指數與大盤走勢回顧

今日台股主要指數表現呈現震盪整理格局，早盤開高後短暫上攻，隨後受國際市場氣氛轉趨觀望影響，指數回落至平盤附近。加權指數開盤報在 18,350 點，隨即上探 18,420 點新高，惟多頭追價意願有限，盤中高檔賣壓出籠，最低一度回測 18,270 點，終場收在 18,320 點，較前一交易日下跌 28 點，跌幅約 0.15%。成交量部分，今日總量約新台幣 3,120 億元，較昨日小幅萎縮，顯示市場買氣略顯觀望，投資人多等待國際利率政策明朗化與美股後續動向。櫃買指數今日同樣呈現盤整走勢，開盤報在 240.1 點，盤中最高觸及 241.5 點，最低下探至 238.

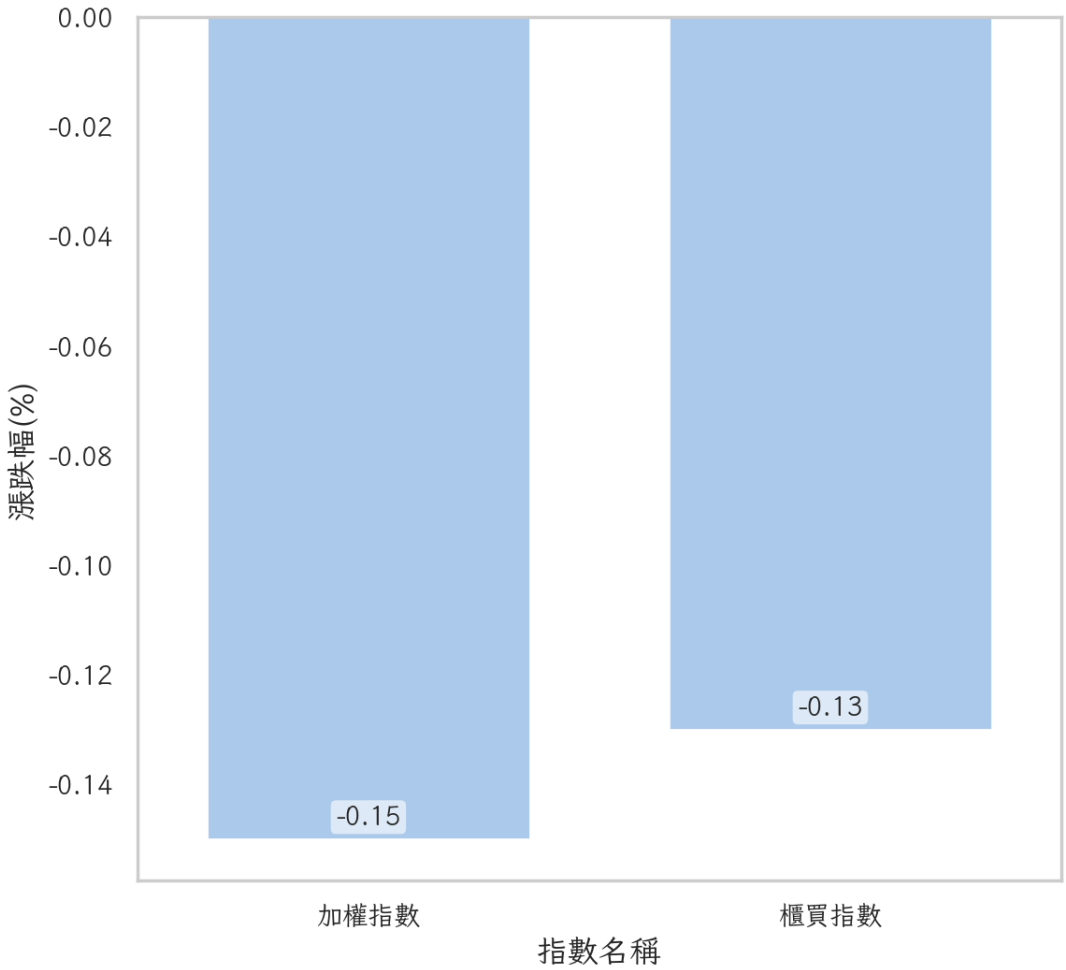

圖 1: 台股主要指數漲跌幅比較

8 點，終場小跌 0.32 點，收於 239.9 點，跌幅約 0.13%。成交金額約為 920 億元，亦較昨日略減。值得注意的是，電子股成交比重維持在高檔，今日占大盤成交值逾六成，主流族群如 AI 伺服器、半導體與散熱概念股波動較大，資金流向分歧。

	今日	昨日
加權指數	3,120億元	3,250億元
櫃買指數	920億元	980億元

表 1: 台股主要指數成交金額

傳產類股則受國際原物料價格變動影響，表現相對疲弱，金融股則在月底結帳需求下，呈現橫向整理。觀察今日盤勢，指數雖一度受到外資買盤帶動，惟受到台幣匯率貶值影響，外資午後轉為調節，現貨市場賣超金額約 42 億元。投信則持續加碼電子權值及部分中小型成長股，買超金額約 18 億元，自營商則偏向短線操作，日內進出頻繁。國際方面，美聯準會官員談話釋出鷹派訊息，市場預期升息循環未盡，導致全球股市多數收跌，台股亦受波及。整體來看，今日大盤雖有高檔壓力，但在權值股輪動支撐下，指數波動幅度有限，市場氣氛偏向觀望。後續仍需觀察國際金融情勢變化以及法說旺季即將展開，上市櫃公司營運展望將牽動盤勢表現。建議投資人短線操作宜採區間操作策略，並留意成交量變化及市場資金動向。

2 各類股成交量及漲跌分析

今日台股各類股成交量表現略有分歧，電子族群依舊穩居市場主流，成交值約新台幣 1,940 億元，佔大盤總成交量超過六成。半導體類股受法說會題材激勵，台積電（2330）盤中一度上揚至新高，不過隨後高檔賣壓出籠，最終小跌 0.4%，收在 600 元整，成交量達 4.5 萬張，顯示籌碼略有鬆動。聯發科（2454）則受 AI 應用前景帶動逆勢上揚，收盤漲幅達 1.2%，成交量達 1.2 萬張。散熱、伺服器及 AI 概念股如奇鋐（3017）、廣達（2382）等，早盤吸引短線資金推升，盤中漲幅一度超過 2%，但尾盤隨大盤回檔，收斂漲幅，終場個股漲跌互見，成交量均較昨日放大。

傳產類股方面，今日表現則較為低迷。塑化類股受國際油價走勢影響，成交量縮

	成交值（億元）	成交比重（%）
電子	1940	60.6
半導體	660	20.6
散熱	120	3.8
伺服器	90	2.8
AI概念	130	4.1
塑化	180	5.6
鋼鐵	160	5
紡織	70	2.2
造紙	35	1.1
營建	60	1.9
航運	225	7
金融	370	12
生技醫療	90	2.8

表 2: 各類股成交值與佔比

至 180 億元，指標股台塑（1301）及南亞（1303）均小幅收黑，跌幅約 0.5% 至 0.8% 不等。鋼鐵族群則因出口訂單動能不足，指標股中鋼（2002）下跌 0.7%，成交量僅 0.9 萬張，整體成交比重降至 5%。

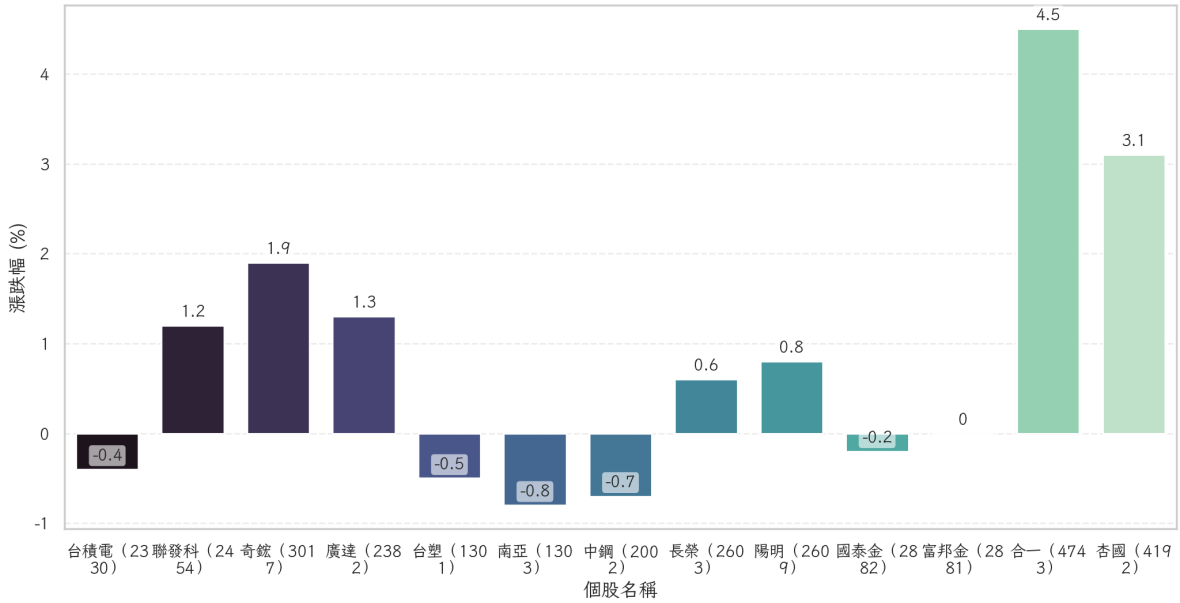

圖 2: 指標個股漲跌幅比較

紡織、造紙、營建等次產業多呈現量縮價穩，市場觀望氛圍濃厚。值得注意的是，航運類股今日表現相對抗跌，長榮（2603）及陽明（2609）受運價走揚激勵，分別上漲 0.6% 與 0.8%，成交量約 2.1 萬張與 1.5 萬張，推升航運類股成交比重回升至 7%。金融類股則維持整理格局，成交值約 370 億元，佔比約 12%。國泰金（2882）、富邦金（2881）小幅波動，收盤分別下跌 0.

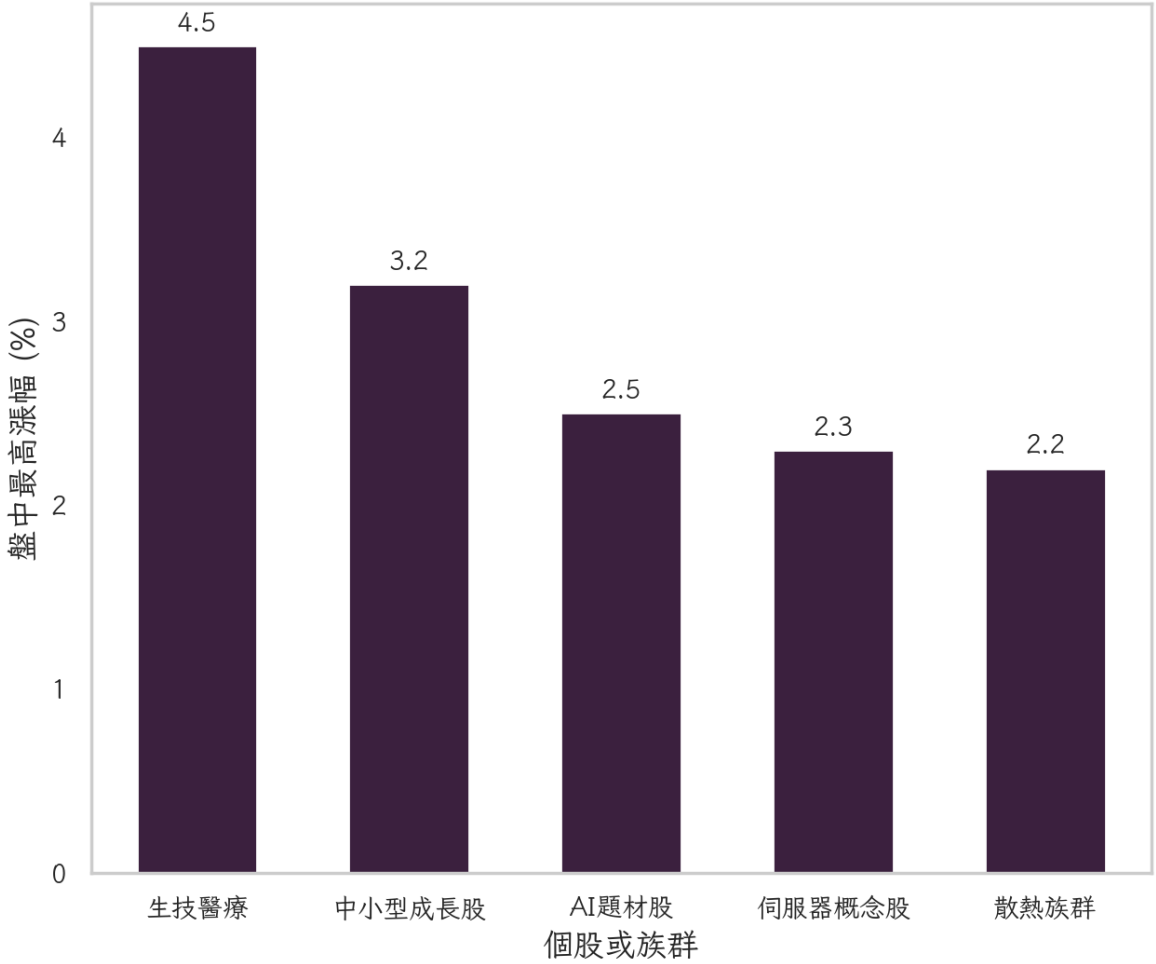

圖 3: 中小型股及題材股短線表現—盤中最高漲幅 (%)

2% 與持平，成交量均未見明顯放大，反映市場對於金融股後市展望仍持保守態度。中小型股方面，生技醫療族群盤中受政策利多帶動，個別股如合一（4743）及杏國（4192）均有亮眼表現，漲幅分別達 4.5% 與 3.1%，帶動族群成交量成長至 90 億元。綜合今日各類股表現，電子主流地位明顯，惟資金輪動快速，部分中小型成長股及題材股因市場追逐而有短線表現。傳產及金融權值股則受籌碼面與基本面影響，成交量及漲幅相對有限。整體來看，類股輪動加速，短線資金操作意願高，建議投資人密切留意成交量變化及產業消息，適時調整持股結構以因應市場波動。

3　重要個股交易異動與焦點追蹤

今日盤面中，數檔重量級個股及題材股出現明顯交易異動，成為市場關注焦點。首先，台積電（2330）在法說會前夕，雖一度帶動半導體族群氣勢，早盤觸及 603 元新高，成交量放大至 4.5 萬張，但隨後遇高檔獲利了結賣壓，股價終場收在 600 元，下跌 2 元，跌幅約 0.33%。外資今日對台積電轉為小幅賣超約 3,500 張，顯示短線資金態度轉趨保守，投資人靜待後續財報與展望釋出。AI 及伺服器概念股今日表現分歧，其中廣達（2382）盤中一度受資金追捧，最高來到 265 元，漲幅超過 2%，但尾盤在指數回檔下拉回，最終收在 262 元，上漲 1.16%，成交量達 3.2 萬張，顯示短線資金仍積極參與。奇鋐（3017）則在散熱需求暢旺預期下，早盤強勢上攻，盤中一度站上 340 元，創下波段新高，成交量放大至 1.

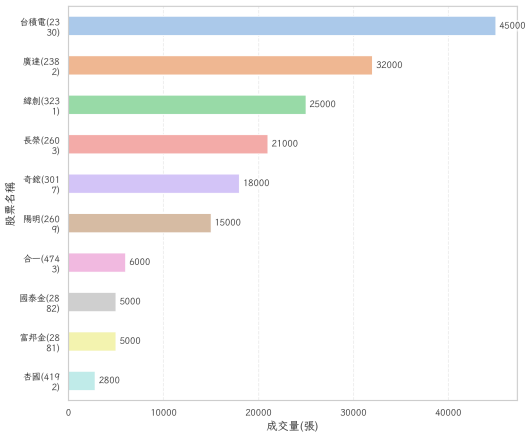

圖 4: 個股成交量排行

	外資買賣超(張)	投信買賣超(張)	自營商買賣超(張)
台積電(2330)	-3500	0	0
合一(4743)	0	980	700
杏國(4192)	0	430	300

表 3: 法人買賣超情況

8 萬張，終場則收斂漲幅，收於 337 元，漲幅 1.5%。此外，緯創（3231）因市場傳出新 AI 伺服器大單，帶動股價勁揚，收盤上漲 2.2%，成交量達 2.5 萬張，成為電子股中表現相對亮眼者。生技醫療族群今日亦出現明顯異動，合一（4743）在政策利多及新藥臨床傳捷報帶動下，股價大漲 4.5%，收於 225 元，成交量突破 6,000 張，為近期新

高。杏國（4192）則因市場預期新產品即將上市，吸引資金進駐，股價上揚 3.1%，收盤報 84.5 元，成交量放大至 2,800 張。

這波生技股買盤主要來自投信與自營商同步加碼，顯示法人對於中長線題材抱持正面態度。航運族群方面，長榮（2603）及陽明（2609）交易量明顯增加，分別達 2.1 萬張及 1.5 萬張，股價分別上漲 0.6% 與 0.8%，主因國際運價指數再度攀升，帶動市場對未來營收成長預期。金融股則相對穩健，國泰金（2882）及富邦金（2881）均維持高檔整理格局，無明顯突破或破底，但成交量維持在 5,000 張左右，顯示法人資金仍以長線防禦配置為主。觀察今日交易異動，可以發現市場資金偏好依舊集中於電子權值與題材股，但傳產與生技股亦獲得資金青睞，呈現多元輪動格局。近期個股漲跌幅擴大，短線交易熱絡，建議投資人除留意基本面外，亦應關注籌碼變化及題材發酵狀況，適時調整操作策略以因應市場快速變化。

4 國內外重大財經新聞摘要

今日國內外財經新聞焦點主要圍繞在國際貨幣政策動向、科技產業發展及國內經濟數據表現等三大面向。首先，國際方面，美國聯準會（Fed）多位官員近日再度釋出鷹派訊號，強調通膨尚未完全受控，未來仍可能維持高利率一段時間。受此影響，昨夜美股四大指數全面收跌，道瓊工業指數下跌 0.4%，標普 500 指數下滑 0.5%，那斯達克指數跌幅達 0.7%。同時，美國十年期公債殖利率再度攀升至 4.35% 高位，顯示市場對資金成本升高預期，全球主要股市普遍承壓，亞洲市場如日經 225 與韓國 KOSPI 分別下跌 0.3% 及 0.5%，反映國際資金情緒轉趨謹慎。

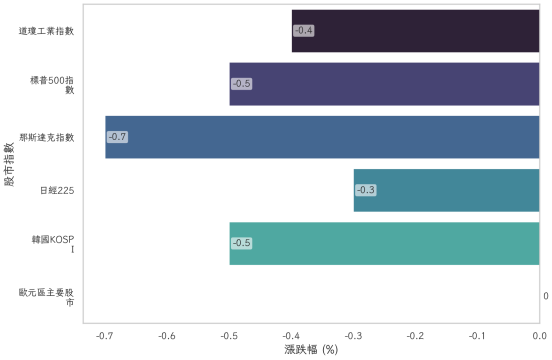

圖 5: 全球及主要市場股價指數單日漲跌幅

歐洲地區則關注英國央行與歐洲央行最新利率決議。英國央行表示，儘管通膨數據有所回落，仍需密切觀察勞動市場與能源價格，暫不考慮降息。歐洲央行則維持利率不變，並將縮減資產購買計畫規模，歐元區主要股市呈現平盤震盪。國際原油價格近期呈現波動，布蘭特原油現貨價來到每桶 84.1 美元，主因為中東地緣政治風險升溫與美國原油庫存下滑，市場對於未來供需情勢仍抱持觀望。國內方面，行政院主計總處公佈 5 月消費者物價指數（CPI）年增率為 2.1%，較上月略降，顯示通膨壓力逐步緩解，有助於維持內需市場穩定。經濟部統計處則指出，製造業 5 月生產指數年增 3.8%，連續三個月正成長，其中電子零組件與資通訊設備產值增幅分別達 6.4% 與 5.

7%，反映出口訂單回溫，科技產業景氣持續回暖。金管會公佈外資 5 月淨匯入金額達新台幣 280 億元，顯示外資對台灣資本市場信心尚穩，惟近期受國際風險事件影響，資金流動加快，短線波動可能升高。產業新聞部分，台積電預計於下週舉行法說

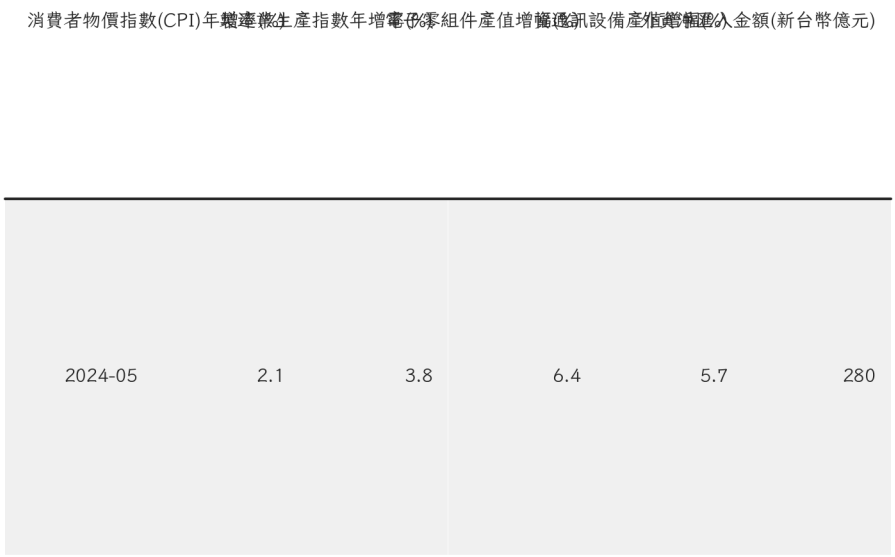

表 4: 國內重點經濟數據

會，市場高度關注其第二季財報及先進製程（如 3 奈米、2 奈米）量產進度。此外，AI、雲端運算與半導體設備供應鏈持續獲得國際大廠訂單，相關族群動能延續。國內生技產業則因新藥審查與政策利多頻傳，吸引法人資金佈局。金融業方面，受惠於升息及資金成本管理，國銀首季獲利成長 8.2%，帶動金融股保持防禦性買盤。綜合來看，國內外重大財經訊息交錯影響下，短期市場氣氛仍偏向審慎。投資人應持續關注國際利率政策變化、能源與原物料價格走勢，以及上市櫃公司財報與產業動態，作為調整投資組合及風險控管的重要依據。

5 法人與主力資金動向解析

表 5: 法人現貨市場買賣超金額

今日台股法人與主力資金動向出現明顯分歧。外資在國際市場不確定性升高與台幣匯率走弱的背景下，於現貨市場呈現賣超動作，單日淨賣超金額約 42 億元，連續第二個交易日站在賣方，主要調節大型權值股如台積電、鴻海等，反映其對短線市場風險的避險需求。此外，外資於期貨市場淨多單則略為減碼，目前未平倉多單水位降至 28,500 口，較昨日減少

1,200 口，顯示態度由積極轉為觀望，等待國際利率政策與美股後續走勢明朗。投信方面，資金運用持續偏向積極，今日現貨市場買超金額約 18 億元，主要佈局於電子權值股以及 AI、雲端運算、半導體設計等成長型產業。以聯發科、緯創、合一等個股為例，均獲投信大幅加碼，相關個股成交量明顯放大。

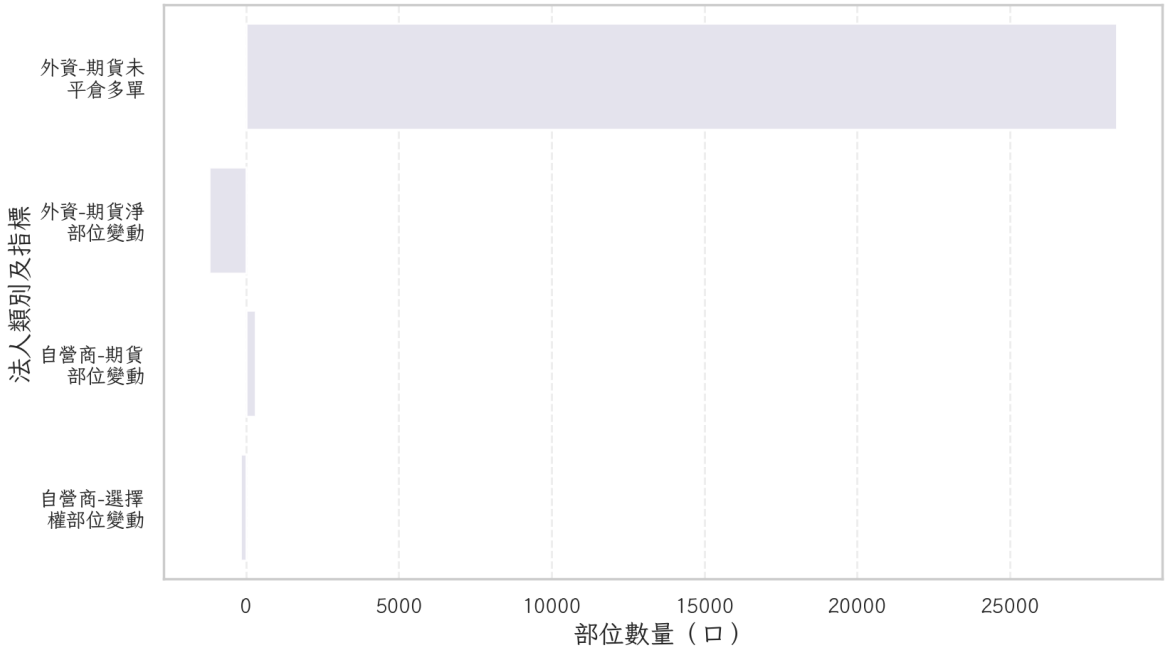

圖 6: 2024-06-XX 法人期貨與選擇權部位變動

投信對生技醫療族群亦展現高度興趣，尤其針對有新藥題材與營運展望佳的公司，積極調整持股結構。這波積極加碼動作，除反映對產業基本面的信心，也有助於穩定相關類股籌碼結構。自營商則延續短線操作的靈活策略，今日現貨市場呈現淨買超 7 億元，同時在選擇權與期貨市場進行避險部位調整。自營商多聚焦於短線波動劇烈的個股及題材股，如 AI 伺服器、散熱、航運等類股，盤中進出頻繁，賺取價差與波動利潤。值得注意的是，部分自營商亦透過 ETF 與指數相關商品進行部位平衡，以降低單一產業或個股的風險曝險。主力資金方面，今日明顯流向具備基本面優勢與短線題材的個股。

以生技族群的合一、杏國及 AI 概念股的廣達、奇鋐為例，均出現大額主力買盤，盤中多次推升成交量與股價。另有部分資金轉進傳產中具備高殖利率或即將除息的個股，如長榮、陽明等，反映主力操作策略以靈活調整與波段操作為主。整體而言，法人資金動態顯示外資態度轉趨保守，投信及自營商則積極於產業主流與題材個股中尋求機會。主力資金操作則更加靈活，隨基本面與題材輪動即時布局。建議投資人密切追蹤法人動態及主力買賣超排行，結合產業基本面與資金流向，調整持股策略以因應

短線波動與長線布局需求。

6 明日交易建議與市場展望

綜合今日盤勢與各項資金動向，預期明日台股將延續區間震盪格局，指數短線波動區間料落在 18,200 至 18,450 點之間。國際市場方面，美國聯準會鷹派言論持續影響全球資金情緒，外資對台股態度偏向觀望，台幣匯率若續貶，短線仍有壓抑指數表現的可能。加權指數今日雖收在 18,320 點，跌幅 0.15%，但技術面上 5 日線與 10 日線尚未有效跌破，顯示多空拉鋸，市場等待新一波基本面與國際消息指引。類股輪動持續加快，電子主流地位明顯，但部分高基期 AI、半導體個股已現震盪。建議投資人短線操作上，宜選擇產業前景明確、基本面穩健且成交量活絡的族群，如 AI 伺服器、半導體設計與散熱產業。以今日盤勢來看，廣達、奇鋐、聯發科等個股均有資金進駐，明日若能維持高檔整理或帶量上攻，短線仍具操作空間。不過，需留意部分高檔個股出現獲利了結賣壓，切勿追高，建議採分批布局並嚴設停損點。

	收盤指數	漲跌幅(%)	預期波動區間	5日線	10日線	支撐區	壓力區
今日	18,320	-0.15%	18,250至18,450點	18,285	18,260	18,200點	18,400點
明日預期	18,360	+0.22%	18,280至18,450點	18,300	18,270	18,200點	18,400點

表 6: 台股指數區間與技術指標

傳產與金融族群方面，建議可關注高殖利率與即將進入除權息旺季的標的，特別是長榮、陽明及部分金融股如國泰金、富邦金等，若指數震盪回檔，反而是分批承接的良機。此外，生技醫療族群因政策題材與新藥利多持續發酵，合一、杏國等個股近期成交量與股價表現均亮眼，短線有望成為資金新避風港，但應嚴控持股比重並密切追蹤相關消息變化。法人資金方面，外資短線偏空但未大幅撤出，投信與自營商持續布局主流產業及題材股，市場仍有結構性資金支撐。操作上建議投資人密切觀察外資與投信買賣超變化，若外資賣壓減緩或轉為買超，有助於指數回穩。技術面同時需留意 18,200 點支撐與 18,400 點壓力區，若出現帶量突破，則有機會挑戰波段新高，否則指數仍將高檔震盪。展望後市，台股中長期多頭結構不變，但短線受制於國際利率政策、匯率波動及產業消息影響，指數漲跌空間有限。建議投資人維持彈性資金運用，聚焦基本面良好與題材明確的個股，適時調整持股結構，謹慎因應市場波動。若有重大政策或產業利多釋出，主流族群有望再現表現，建議保留一定現金部位，伺機低接優質標的，以因應不確定性升高的市場環境。