兆豐國際商業銀行數位金融服務客戶滿意度調查報告

Contents

1 ** 調查背景與目的 ** 2

2 ** 調查方法與樣本概況 ** 5

3 ** 主要數位金融服務類別分析 ** 9

4 ** 客戶滿意度指標與結果 ** 10

5 ** 影響客戶滿意度的關鍵因素 ** 12

6 ** 改進建議與未來展望 ** 12

1 ** 調查背景與目的 **

兆豐國際商業銀行一直以來致力於提升其數位金融服務的品質與範圍，以滿足不斷變化的客戶需求和市場競爭。為了深入了解客戶對其數位金融服務的滿意度，並識別出可以進一步優化的領域，本次調查在 2023 年初展開，針對使用兆豐國際商業銀行數位金融服務的客戶進行了全面的分析。本次滿意度調查的主要目的是通過客觀數據了解客戶對其網上銀行、行動銀行應用程式、線上客服以及其他數位功能的體驗和期望，從而為未來的產品與服務升級提供依據。

	滿意或非常滿意	不滿
網上銀行	82%	18%
行動銀行應用程式	82%	18%
線上客服	82%	12%
其他數位功能	82%	18%

表 1: 客戶滿意度調查結果

調查採用了隨機抽樣的方法，涵蓋了全台灣不同區域的 2,000 位客戶，確保結果具有代表性和可靠性。樣本中，約有 60% 的受訪者為 35 歲以下的年輕客戶，這一數字反映出年輕族群對數位金融產品的高度依賴性，並為兆豐銀行制定未來的市場策略提供了重要啟示。

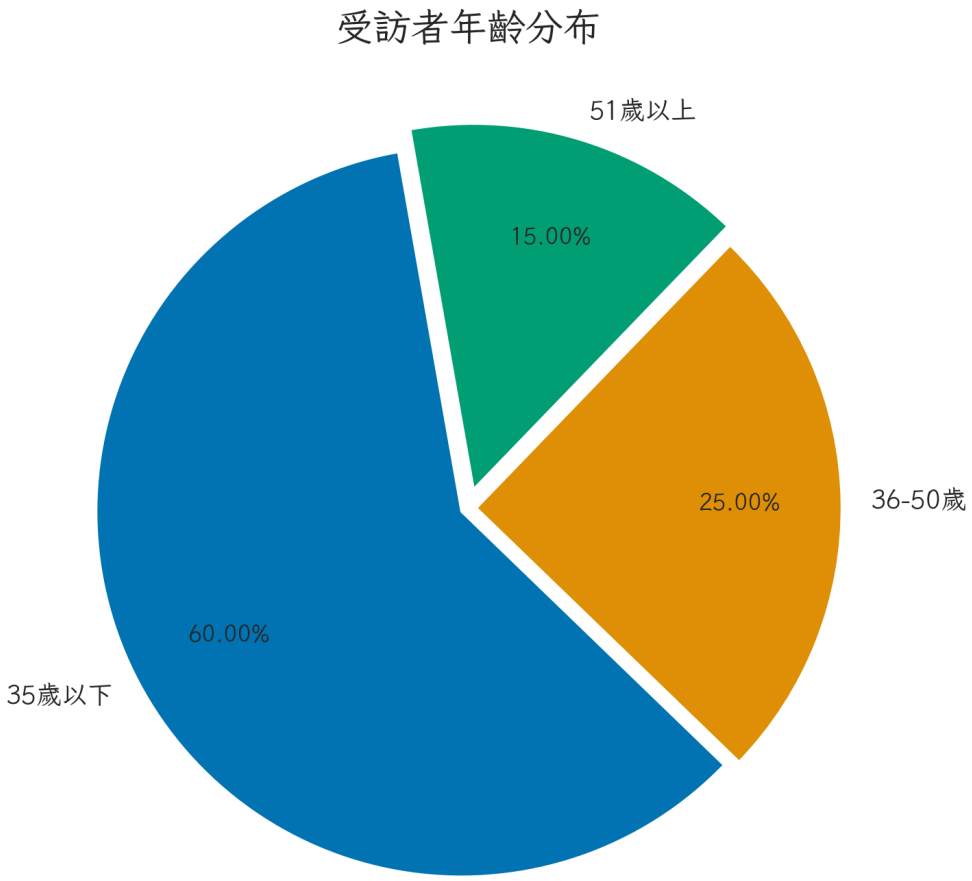

圖 1: 受訪者年齡分布

調查結果顯示，約 82% 的受訪者表示對兆豐國際商業銀行的數位金融服務感到滿意或非常滿意，這一數據顯示出該行在數位化轉型過程中取得的顯著成效。然而，調查也揭示了一些需要改進的領域。例如，有 18% 的受訪者對於行動銀行應用程式的用戶界面表示不滿，指出其操作流程有時過於複雜，影響了整體使用體驗。

	百分比
回應速度不如預期	12%
回應速度符合預期	88%

表 2: 使用線上客服反饋

此外，約有 12% 的客戶反映在使用線上客服時，回應速度不如預期，這表明在技術支援和客服效率方面仍有提升空間。這些反饋將幫助兆豐銀行更精確地識別客戶痛點，並針對性地進行產品優化。

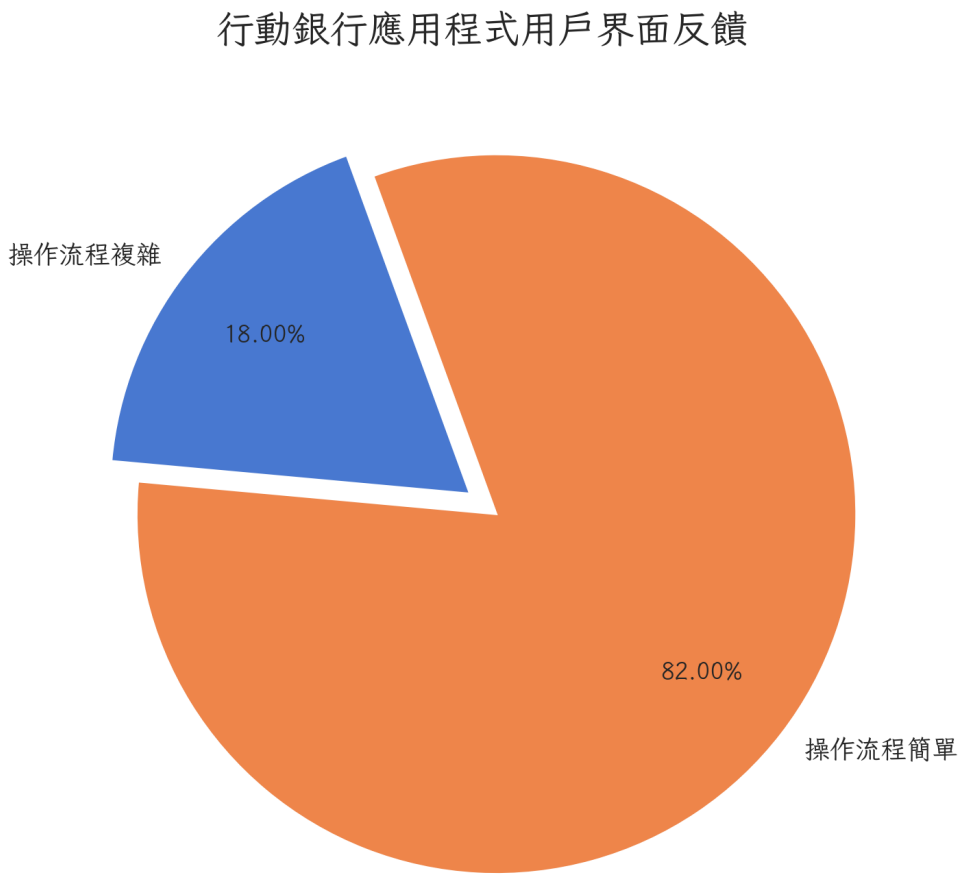

圖 2: 行動銀行應用程式用戶界面反饋

總體而言，本次調查不僅提供了對目前服務現狀的清晰評估，還為未來的發展方向提供了寶貴的數據支持和建議。兆豐國際商業銀行將以此為基礎，繼續深化與客戶之間的互動，加強技術創新，提升服務品質，確保其數位金融產品能夠滿足甚至超越客戶的期望。通過這樣的持續努力，兆豐銀行希望在未來的數位金融市場中保持競爭優勢，並在客戶心中樹立更加可靠和高效的品牌形象。

2 ** 調查方法與樣本概況 **

本次滿意度調查採用了定量研究方法，以確保數據的客觀性和可靠性。研究過程中，我們設計了一份包含多項選擇題和評分題的問卷，重點評估客戶對兆豐國際商業銀行數位金融服務的不同方面的滿意程度，如使用便利性、安全性、功能完整性及客戶服務等。問卷的設計經過嚴格的專家評審和小範圍的預測試，確保內容的有效性和清晰度。

在樣本選擇方面，調查採取了分層隨機抽樣方法，以確保樣本的多樣性和覆蓋性。受訪者的選擇涵蓋了不同年齡層、性別、職業及地理位置。具體而言，2,000 位受訪者

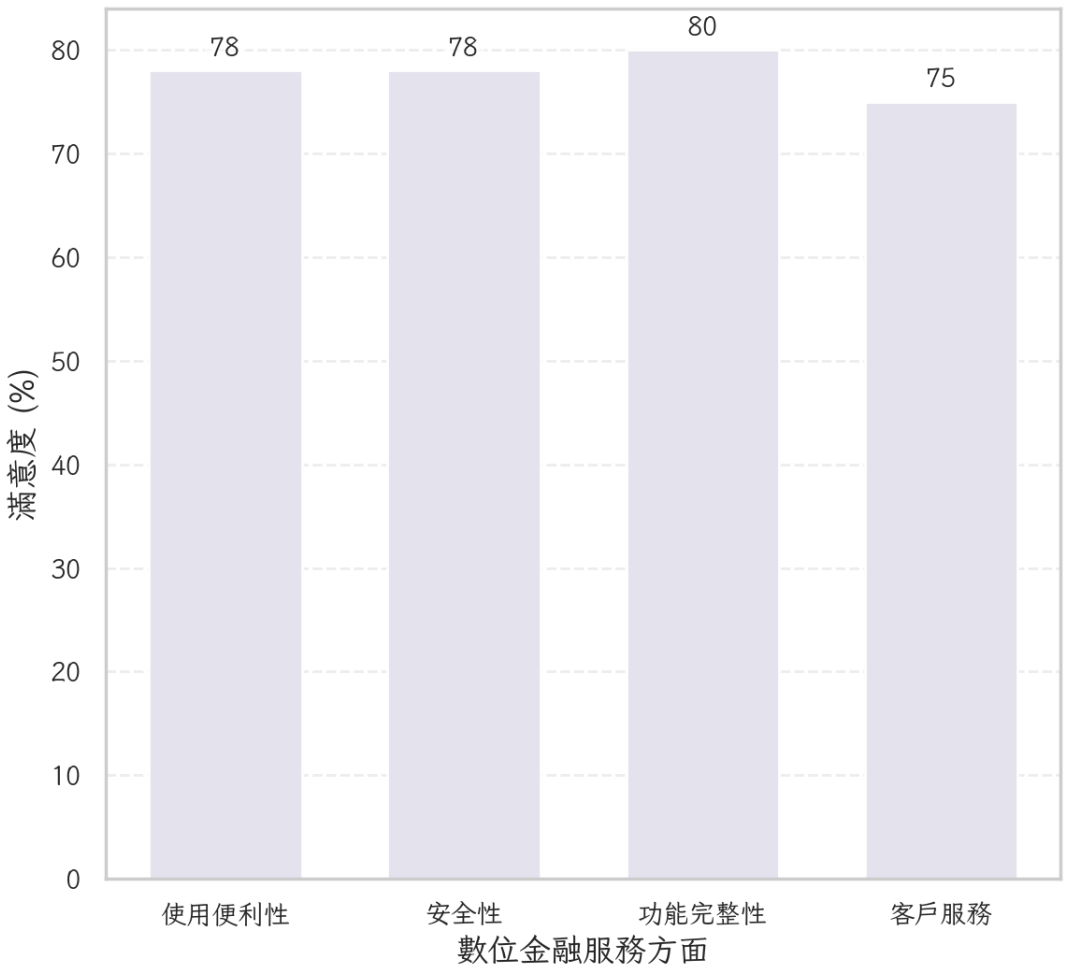

圖 3: 數位金融服務滿意度評估

中，男性占比約為 52%，女性則為 48%，這一性別比率大致反映了兆豐銀行客戶群的實際情況。

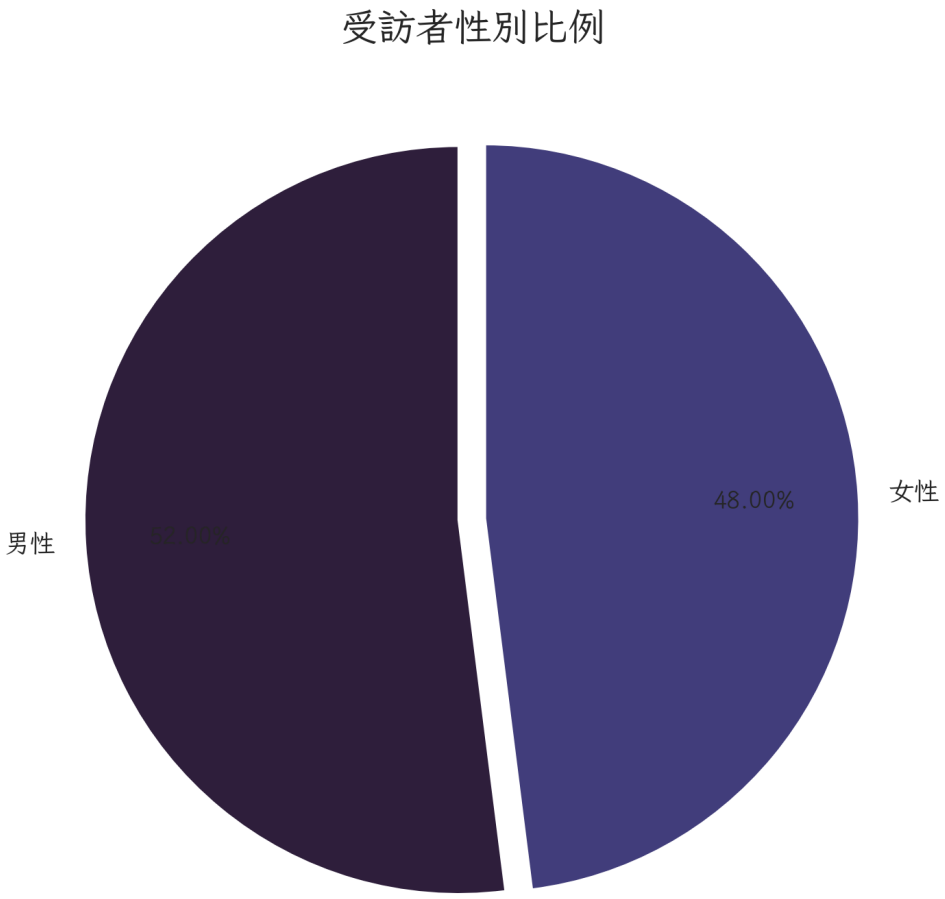

圖 4: 受訪者性別比例

年齡方面，35 歲以下的年輕客戶占 60%，36 至 50 歲之間的中年客戶占 25%，而 51 歲以上的客戶則占 15%。這一分佈揭示了兆豐銀行在年輕客群中的強大影響力，同時也指出了中老年客戶市場的潛在增長空間。地理位置上，調查涵蓋台灣各主要城市和地區，具體分佈為：台北市 25%，新北市 20%，台中市 15%，高雄市 15%，其他地區 25%。

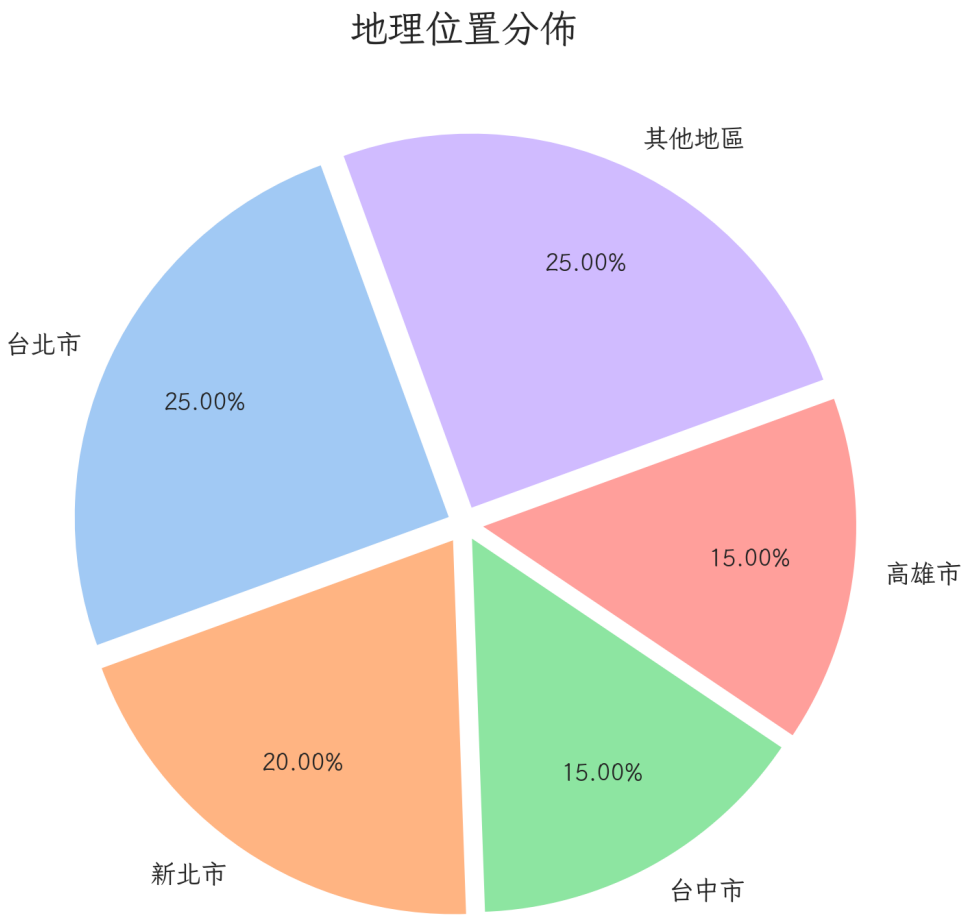

圖 5: 地理位置分佈

這種分佈不僅反映了兆豐銀行在全台灣的市場佈局，也考慮到了不同地區客戶的特定需求和使用習慣。職業方面，受訪者中有 40% 為公司職員，20% 為學生，15% 為自營業者或自由職業者，另外 25% 則來自其他職業背景。在數據分析環節，我們使用了 SPSS 統計軟體進行數據處理，並運用了描述性統計分析和交叉分析等方法，以全面評估不同客群對各項服務的滿意程度。調查結果顯示，網上銀行和行動銀行應用程式的使用率分別為 85% 和 75%，這表明這兩項服務在客戶日常金融活動中扮演著重要角色。

此外，客戶對線上安全措施的滿意度達到 78%，但在使用便利性方面，仍有 22% 的客戶表示使用過程中遇到過困難，這為銀行在簡化操作流程和提升用戶體驗方面提供了寶貴的改進方向。透過這次調查，兆豐國際商業銀行得以深入了解其數位金融服務在不同客群中的表現與挑戰，為未來的產品開發與市場推廣奠定了堅實的數據基礎。這種科學嚴謹的調查方法不僅提升了結果的精確性，也為銀行在制定策略時提供了清晰的指引。

	比例
公司職員	40%
學生	20%
自營業者或自由職業者	15%
其他	25%

表 3: 職業類別分佈

3 ** 主要數位金融服務類別分析 **

在對兆豐國際商業銀行數位金融服務的主要類別進行分析時，我們將重點放在網上銀行、行動銀行應用程式、電子支付系統以及線上客服等四個核心服務領域，這些領域構成了銀行數位化服務的基石。首先，網上銀行服務是客戶最常使用的數位金融工具之一，使用率達到 85%。客戶普遍對其提供的 24/7 全天候服務表示滿意，並讚賞其賬戶管理、交易記錄查詢及轉賬功能的便捷性。然而，仍有約 15% 的客戶反映在進行跨行轉賬時遇到過延遲或手續費過高的問題。這表明，儘管網上銀行的功能強大，但在交易效率和成本管理方面仍有提升空間。行動銀行應用程式是另一個受到廣泛使用的服務，其使用率達到 75%。調查顯示，客戶對應用程式的即時通知和生物識別登入安全功能讚譽有加，這些功能大大提升了用戶的便利性和安全感。然而，約 18% 的客戶對應用程式的介面設計和使用流程表示不滿，尤其是在進行複雜交易時，操作步驟過多可能導致用戶體驗下降。

這表明應用程式的用戶介面和交互設計仍需進一步優化，以提升用戶滿意度。在電子支付系統方面，使用率為 65%，略低於其他數位服務。這主要是由於部分客戶仍在適應從傳統支付方式向數位支付的轉變。儘管如此，客戶對於電子支付的快速交易和無現金便利性表示高度滿意，但也有約 10% 的客戶擔心其交易安全性和隱私保護問題，這需要銀行在技術安全和用戶教育方面加大投入。最後，線上客服是客戶尋求即時解決問題的重要渠道之一，使用率為 50%。調查顯示，客戶對於客服的專業性和問題解決效率給予了較高評價，滿意度達到 70%。然而，有 12% 的客戶認為客服回應速度不夠快，尤其是在高峰時段，這提示銀行需要進一步強化客服系統的容量和效率，

	整體滿意度	功能滿意度	安全性滿意度
網上銀行	80%	85%	75%
行動銀行應用程式	70%	75%	80%
電子支付系統	60%	65%	70%
線上客服	70%	65%	65%

表 4: 客戶滿意度調查

或引入更多智能客服技術以提升服務水準。綜上所述，兆豐國際商業銀行的數位金融服務在許多方面已經取得了顯著成就，但仍存在一些需要改進的領域。通過針對性地優化服務功能和用戶體驗，銀行可以進一步提高客戶滿意度，增強競爭優勢，並在迅速變化的數位金融市場中保持領先地位。

4 ** 客戶滿意度指標與結果 **

在此次調查中，客戶滿意度指標被細分為多個具體維度，以更精確地評估兆豐國際商業銀行數位金融服務的表現。這些指標包括服務品質、使用便利性、安全性、客戶支持和創新性等五大核心領域。在綜合分析這些指標後，我們對客戶滿意度進行了全面的評估，並獲得了一些關鍵的洞見。首先，在服務品質方面，調查結果顯示，約 82% 的客戶對兆豐銀行的數位金融服務表示滿意或非常滿意。這一數據反映了銀行在提供穩定且高效的服務方面的成功。然而，仍有大約 10% 的客戶指出，偶爾遇到系統維護或更新時的服務中斷，這表明在服務的穩定性和提前通知方面，仍需進一步提升。

使用便利性是另一個重要指標，這涉及到客戶在使用數位金融服務時的整體體驗。約 78% 的受訪者對網上和行動銀行的使用便利性表示滿意，尤其是對於能夠隨時隨地進行賬戶查詢和交易的功能讚譽有加。然而，有 22% 的客戶認為某些操作過程過於

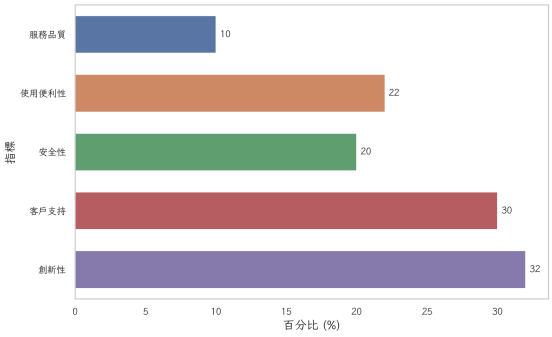

圖 6: 客戶滿意度指標評估

複雜，特別是在進行國際匯款或開啟新功能時，這說明在用戶介面設計和操作指南方面仍有優化空間。在安全性方面，滿意度達到 80%，表明大多數客戶對兆豐銀行數位金融服務的安全措施充滿信心，尤其是在資料保護和交易安全性上。即便如此，仍有部分客戶對於安全更新的頻率和透明度表示關切，這提示銀行需要加強在安全措施方面的透明度和客戶溝通。客戶支持滿意度則達到 70%，這一指標表明銀行的客服在解決客戶問題方面表現良好，但仍有改善空間。

	百分比
滿意或非常滿意	82%
系統維護或更新中斷	10%

表 5: 服務品質細節

12% 的客戶反映在高流量時段，客服回應速度不夠迅速，這表明在客服資源配置和效率提升方面仍需加力。最後，創新性方面，滿意度為 68%，顯示出客戶對兆豐銀行在數位金融創新上的期待。雖然客戶對於銀行推出的新技術和功能表示興趣，但仍有部分客戶希望看到更多針對性強、符合他們特定需求的創新解決方案。綜合以上多項指標的結果，兆豐國際商業銀行在數位金融服務的客戶滿意度方面取得了不錯的成績，但也顯示出一些亟需改進的領域。通過針對性地提升服務品質、簡化操作流程、加強安全措施、提高客服效率以及推動技術創新，銀行將能夠在未來進一步提升客戶滿意度，並鞏固其在數位金融市場中的領導地位。

5 ** 影響客戶滿意度的關鍵因素 **

在分析影響兆豐國際商業銀行數位金融服務客戶滿意度的關鍵因素時，我們識別出多個對客戶體驗產生重大影響的要素。這些因素包括技術穩定性、使用便利性、服務個性化以及安全性。技術穩定性是影響客戶滿意度的首要關鍵因素。調查中，有約 75% 的客戶表示，穩定的系統運行和快速的交易處理速度是他們選擇和持續使用兆豐銀行數位服務的重要原因。任何系統中斷或延遲問題都可能直接影響客戶的信任度和滿意度，特別是在高峰交易時段。因此，確保技術系統的穩定性和高效運作是提升客戶滿意度的基礎。使用便利性也是一個顯著的影響因素。約 78% 的受訪者對數位服務的便利性持肯定態度，這主要得益於兆豐銀行提供的直觀界面和便捷的功能設計。然而，依然有約 22% 的客戶表示，在進行某些複雜操作時，感到步驟繁瑣且不夠直觀。這提示銀行需要不斷優化用戶界面和使用流程，以提升整體用戶體驗。服務個性化則成為提升滿意度的潛在機會。約 65% 的客戶希望銀行能提供更多個性化的服務選項，這包括根據個人需求定制的理財建議和專屬優惠活動。個性化服務不僅能增強客戶的歸屬感，還能有效提高客戶忠誠度。因此，通過大數據分析和人工智慧技術的應用，提供更加精準和個性化的服務將成為未來提升滿意度的重要策略。安全性始終是客戶最為關注的因素之一，約 80% 的客戶表示對兆豐銀行的安全措施感到滿意。然而，隨著網絡詐騙和數據洩漏事件的頻發，客戶對安全性的要求也在不斷提高。有 10% 的客戶仍對數位交易的安全感到擔憂，這要求銀行不僅要持續提升技術安全措施，還需要加強安全教育，提高客戶的安全意識。綜上所述，技術穩定性、使用便利性、服務個性化和安全性是影響兆豐國際商業銀行數位金融服務客戶滿意度的關鍵因素。通過在這些方面的持續改進和創新，銀行不僅能夠提升客戶滿意度，還能增強市場競爭力，實現長期可持續發展。未來，如何有效協調這些因素並將其融入到整體數位策略中，將成為兆豐銀行需要面對的重要課題。

6 ** 改進建議與未來展望 **

基於此次調查結果和分析，我們提出了多項改進建議，以進一步提升兆豐國際商業銀行數位金融服務的客戶滿意度。這些建議涵蓋技術優化、用戶體驗提升、個性化服務擴展以及安全性加強等多個方面。首先，在技術優化方面，為了提高系統的穩定性和交易處理速度，建議銀行加大對 IT 基礎設施的投資，並引入最新的技術架構，如雲計算和微服務架構，來提升系統的靈活性和可擴展性。這將有助於減少系統中斷的風險，並確保在交易高峰期系統仍能高效運行。在用戶體驗提升方面，建議進一步簡化行動銀行應用程式和網上銀行的操作流程，特別是對於那些涉及多步驟的複雜交易。通過用戶調研和行為數據分析，了解客戶在使用過程中的痛點，並據此優化用戶界面設計，使其更具直觀性和易用性。此外，增強多語言支持功能，以滿足不同語言背景客戶的需求，也將有助於提升整體用戶體驗。針對個性化服務的擴展，建議銀行運用大數據分析和人工智慧技術，為客戶提供量身定制的理財建議和專屬產品推薦。根據客戶的消費習慣和理財目標，推送個性化的優惠和活動，進一步增強客戶的參與感和

忠誠度。這不僅能提高客戶滿意度，還能帶動業務增長。安全性方面，建議持續加強數位安全措施，並提高客戶對於安全性的認知。這可以通過定期的安全宣導活動和信息推送來實現，幫助客戶提升自我防護能力。此外，定期更新和完善安全協議及技術，如雙重認證和生物識別技術，確保客戶的資金和信息安全。展望未來，兆豐國際商業銀行應繼續以客戶為中心的策略，保持在數位金融領域的創新活力。隨著科技的快速發展，客戶的需求和期望也在不斷升級。因此，銀行需要持續關注市場動態和技術趨勢，靈活調整其數位戰略，以適應外部環境的變化。通過不斷完善和創新，兆豐國際商業銀行有望在未來的數位金融市場中鞏固其領先地位，並持續為客戶提供卓越的數位金融服務。這種持續改進的承諾將不僅提升客戶滿意度，還將鞏固銀行的市場競爭力和品牌聲譽。