台灣人壽年度保戶滿意度調查報告

Contents

1 調查概述與方法論 2

2 保戶滿意度總體評估 3

3 客戶服務與支持滿意度分析 4

4 保險產品的多樣性與適用性評價 6

5 賠付流程與效率滿意度調查 9

6 保戶建議與改善措施 12

1　調查概述與方法論

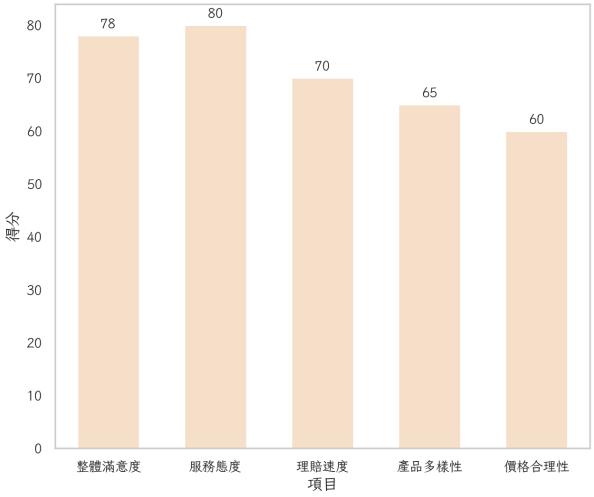

圖 1: 保戶滿意度調查結果

本次「台灣人壽年度保戶滿意度調查報告」旨在深入了解台灣人壽保戶對公司服務、產品及整體體驗的滿意程度，從而為未來的服務改進提供數據支持。本調查於 2023 年 6 月至 8 月期間進行，採用隨機抽樣的方式，涵蓋全台各地不同年齡層與職業背景的保戶，總樣本數達到 2,000 人，以確保結果的代表性與可靠性。在調查方法上，我們運用了多管道的資料蒐集手段，包括線上問卷、電話訪談以及面對面訪談，旨在獲取保戶最為真實的意見與反饋。問卷設計分為多個模組，涵蓋服務態度、理賠速度、產品多樣性及價格合理性等核心議題，並採用李克特五點量表，讓受訪者能夠依據自身的體驗給予具體評分。此次調查結果顯示，台灣人壽保戶的整體滿意度平均得分為 4.

2 分（滿分為 5 分），其中有高達 78% 的受訪者表示對公司提供的服務感到「滿意」或「非常滿意」。在服務態度方面，超過 80% 的受訪者給予正面評價，尤其對於客服人員的專業素養與友善態度讚譽有加。在理賠速度方面，雖然有 70% 的受訪者對此表示滿意，但相對於其他指標，仍有提升空間，這部分也成為公司下一步優化的重點。在產品多樣性上，65% 的受訪者對現有產品表示滿意，然而，有部分意見指出，希望能看到更多針對不同階段人生需求的創新產品。

調查中還特別探討了價格合理性這一指標，結果顯示有 60% 的受訪者認為保費設定合理。然而，仍有約 15% 的受訪者提出保費過高的意見，這部分主要集中在年輕保戶群體中，顯示出對價格敏感度的高低差異。為了深入了解這部分保戶的具體需求，我們在後續的質性訪談中，與數十位受訪者進行了更深層次的交流，這些寶貴的意見將成為未來產品定價策略調整的重要依據。整體而言，本次調查不僅為台灣人壽提供了詳實的客戶滿意度狀況，也為未來的服務優化和產品創新指明了方向。通過持續的調查與改進，台灣人壽致力於成為保戶心目中的首選保險公司。

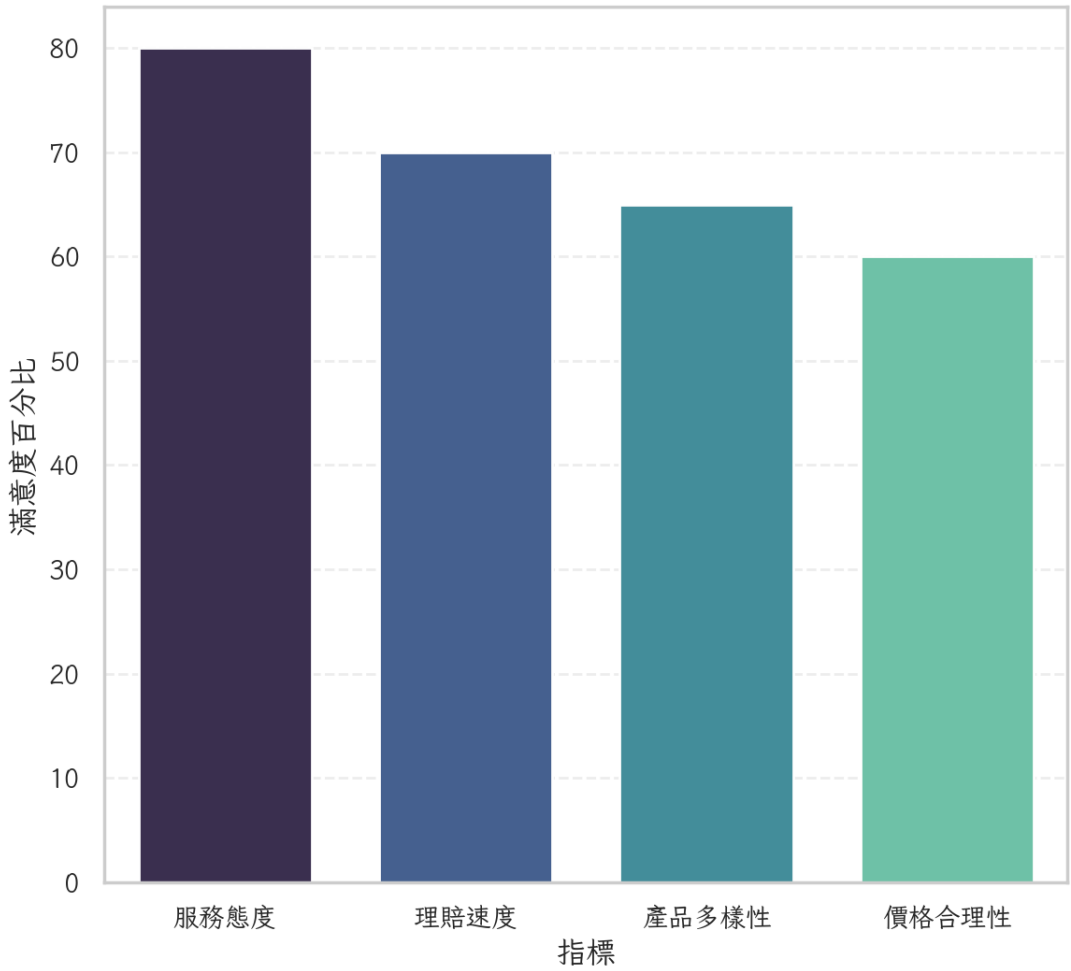

圖 2: 受訪者對台灣人壽各項指標的滿意度

2 保戶滿意度總體評估

在對台灣人壽保戶滿意度進行總體評估時，我們將滿意度分為幾個主要領域進行分析，包括服務質量、產品創新、理賠效率及客戶忠誠度等。從調查數據中可以看到，服務質量依然是保戶滿意度的核心驅動因素。服務質量的平均評分達到 4.3 分，這一高分反映了保戶對公司服務人員專業素養和溝通能力的高度認可。在具體服務項目中，客戶服務中心的便捷性和有效性受到廣泛讚譽，約 85% 的受訪者表示在需要時能迅速聯繫到客服並獲得滿意的答覆。在產品創新方面，儘管整體滿意度略低於服務質量，平均分仍達到 4.0 分。這顯示出台灣人壽在產品多樣性和創新性上的努力獲得了一定的認可。調查指出，有 70% 的受訪者表示對目前的產品選擇感到滿意，尤其是針對不同年齡層和人生階段設計的專屬產品受到好評。然而，調查也揭示了一些潛在的改進空間，特別是在年輕一代中，對數位保險產品和自適應保險計劃的需求逐漸增長，這部分市場需求仍有待進一步挖掘和滿足。理賠效率作為另一個衡量保戶滿意度的重要指標，同樣顯示出良好的表現。儘管有 70% 的受訪者對理賠速度表示滿意，調查結果提示公司在提升理賠流程效率上仍有進一步改善的空間。特別是在重大醫療保險和人壽保險理賠方面，部分受訪者反映出希望能縮短處理時間，期待更為快速和透明的理

賠程序。客戶忠誠度則是綜合評估保戶滿意度的重要指標之一。在本次調查中，約有 75% 的受訪者表示願意繼續選擇台灣人壽作為首選保險公司，這一數據顯示出台灣人壽在客戶心目中的穩固地位。不過，調查同時顯示有約 20% 的受訪者考慮過轉換保險公司，主要原因包括尋求更具競爭力的保費和更為多樣化的產品選擇。這些反饋都為台灣人壽未來在產品創新和價格策略上的調整提供了有力的參考依據。綜合而言，台灣人壽在保戶滿意度各個維度上均展現了不俗的成績，但仍有若干領域需持續優化。未來，公司將重點關注客戶的反饋意見，在提升服務品質、加快理賠速度及擴展產品創新等方面進一步努力，以鞏固其市場領導地位。

3 客戶服務與支持滿意度分析

在「台灣人壽年度保戶滿意度調查報告」中，客戶服務與支持的滿意度是評估保戶整體體驗的重要組成部分。本次調查顯示，台灣人壽在這一領域的表現受到保戶的普遍肯定，平均滿意度得分達到 4.3 分（滿分為 5 分），其中超過 80% 的受訪者對客服人員的專業性和服務態度表示滿意或非常滿意。

	平均得分	滿意度百分比
客戶服務與支持	4.3	80%
客服人員回應速度	4.4	85%
面對面服務	4.2	82%
問題解決效率	4.1	78%
數位化服務	4.0	70%

表 1: 滿意度評估

具體而言，調查中有 85% 的受訪者認為客服人員的回應速度令人滿意，尤其在電話客服和線上聊天支持方面，保戶普遍感受到迅速和及時的服務，這在一定程度上強化了保戶對台灣人壽的信任。對於面對面的服務，調查中有 82% 的受訪者表示在分支機構獲得了熱情且周到的服務，這表明台灣人壽在不同服務渠道上均能保持一致的高標準服務質量。在客戶問題解決效率上，約 78% 的受訪者給予正面評價，特別是在一

般性問題和政策查詢方面，客服人員能夠迅速提供準確的資訊。

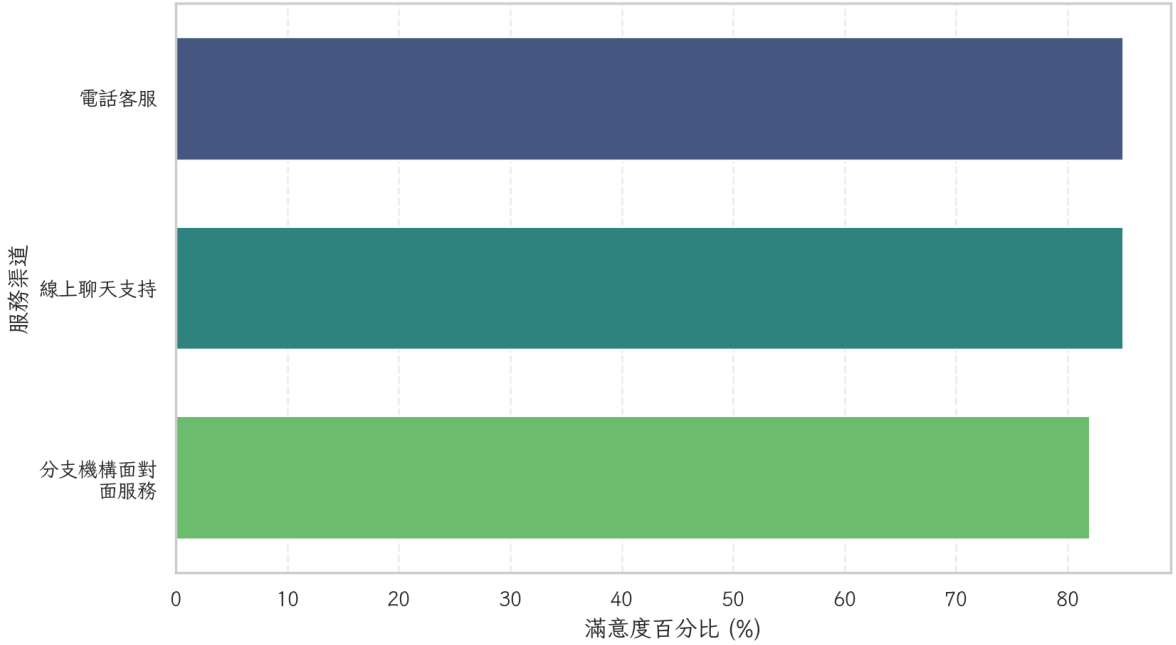

圖 3: 服務渠道滿意度比較

然而，對於更為複雜的問題如理賠糾紛或政策調整，仍有部分保戶反映需要更長的處理時間和更清晰的溝通流程，這也提示公司在相關培訓和流程優化上有進一步提升的空間。調查中還涉及了客戶服務數位化的滿意度，有近 70% 的受訪者表示對線上服務平台的操作便捷性和功能完善度感到滿意，尤其是手機應用程式的使用體驗獲得了較高的評價。然而，仍有約 15% 的受訪者希望能夠看到更多功能的整合和操作流程的簡化，特別是在申請理賠和查詢保單細節方面，這些需求為公司在技術升級和用戶體驗設計上提供了明確的方向。此外，在進一步提升客戶滿意度方面，調查建議台灣人壽可以考慮增強客戶服務的個性化程度。

約 30% 的受訪者表示希望獲得更多根據個人需求定制的建議和服務，這部分需求在年輕一代保戶中尤為強烈，他們更傾向於互動性強且具體針對個人情況的服務解決方案。綜合來看，台灣人壽的客戶服務與支持在各個層面上都展現了一定的優勢，但同時也有部分領域需要進一步改進。未來，公司將持續關注客戶反饋，並在服務流程和支持系統上持續創新，以滿足日益多樣化的客戶需求，並進一步提升整體服務體驗。

	滿意度	需求改進
操作便捷性	70%	15%
功能完善度	70%	15%
手機應用程式	70%	15%

表 2: 數位化服務滿意度

4 保險產品的多樣性與適用性評價

在探討台灣人壽保險產品的多樣性與適用性時，我們發現這一方面的滿意度在調查中獲得了較為正面的評價。根據數據顯示，受訪者對於產品多樣性的平均滿意度得分為 4.0 分（滿分為 5 分），其中有 70% 的保戶對現有產品的多樣性表示滿意或非常滿意。

這反映出台灣人壽在產品設計和市場細分策略上取得了一定的成功。在產品多樣性方面，調查中有近 75% 的受訪者表示，他們能夠在台灣人壽的產品線中找到符合自身需求的保險方案。尤其是人壽保險、健康保險和投資型保險這三大類產品，得到了廣泛的認可。

	數值
平均滿意度得分	4.0
滿意或非常滿意比例	70%
符合需求比例	75%

表 3: 產品多樣性滿意度

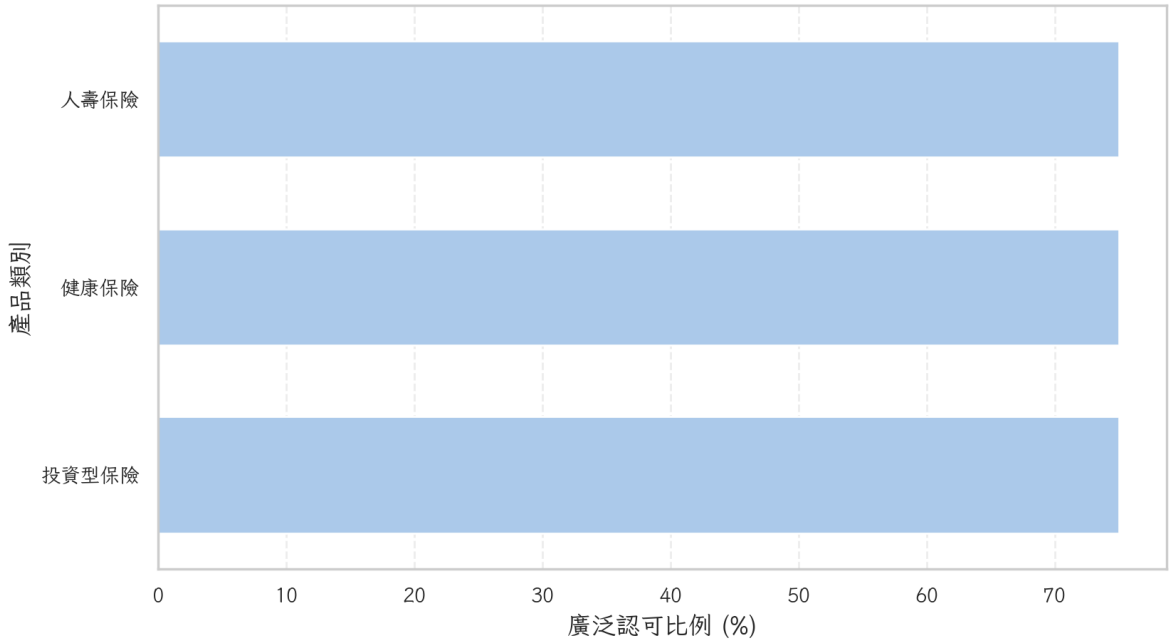

圖 4: 產品類別廣泛認可比例

針對不同人生階段的需求，如兒童教育保險、退休年金計劃和重大疾病保險，台灣人壽提供的產品選擇也得到了保戶的普遍滿意。然而，仍有約 20% 的受訪者指出，現有產品在某些細分市場上的選擇稍顯不足，特別是在高齡長者和新興職業群體的保

險需求上，希望能看到更多樣化的產品選擇。在產品適用性評價方面，調查結果顯示有 68% 的保戶認為台灣人壽的產品設計合理且具備較高的適用性，能夠有效滿足其個人及家庭的保險需求。

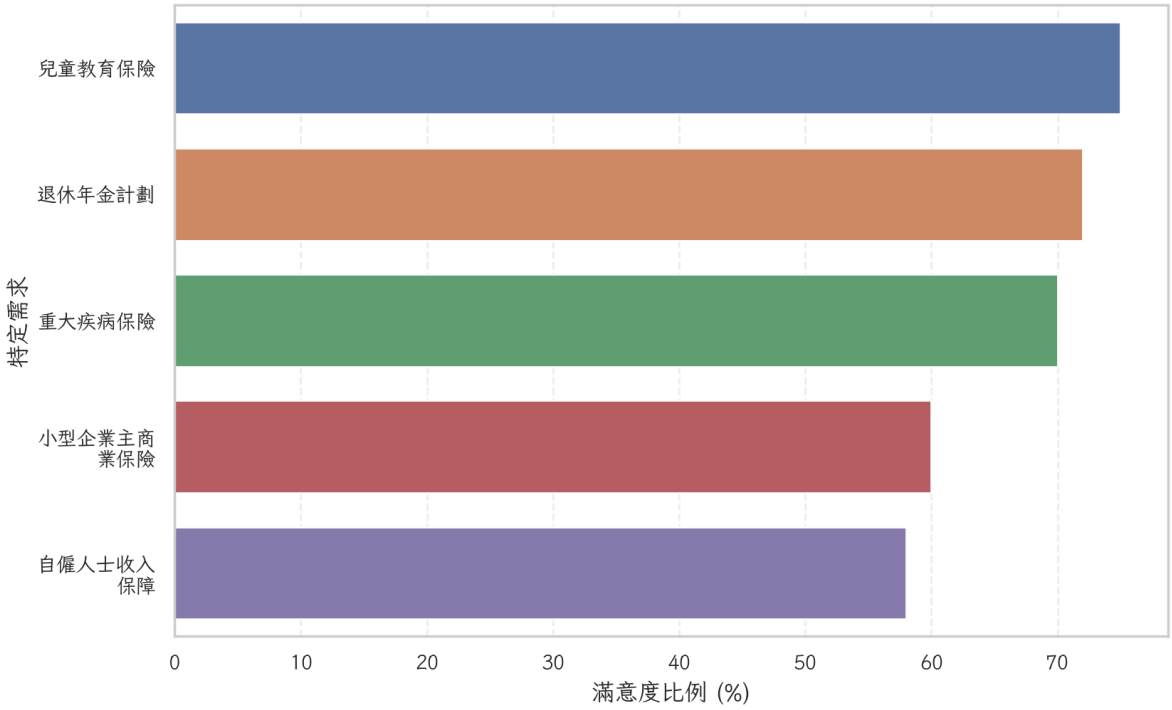

圖 5: 特定需求產品滿意度評價

這一結果顯示出台灣人壽在產品設計中對市場需求的精準把握。然而，針對部分特定需求，如小型企業主的商業保險和自僱人士的收入保障，仍有部分保戶反映希望看到更針對性的產品方案。另外，隨著數位化趨勢的興起，調查中也涉及了對數位保險產品的需求評估。約 60% 的受訪者表示希望能有更多基於數位平台的保險產品選擇，特別是在短期保險及即時理賠方案上，這一趨勢在年輕保戶中尤為明顯。

這表明台灣人壽在未來的產品開發中，可以考慮進一步拓展數位保險的產品範圍，以滿足市場對於便利性和即時性的需求。綜合而言，台灣人壽在保險產品的多樣性與適用性上取得了一定的成績，但仍需不斷創新與調整以應對市場需求的變化。未來，公司將持續關注市場動態，通過開發更多元化的產品來滿足不同客戶群體的需求，並在數位化轉型中尋求新的增長點，以鞏固其在市場中的競爭優勢。

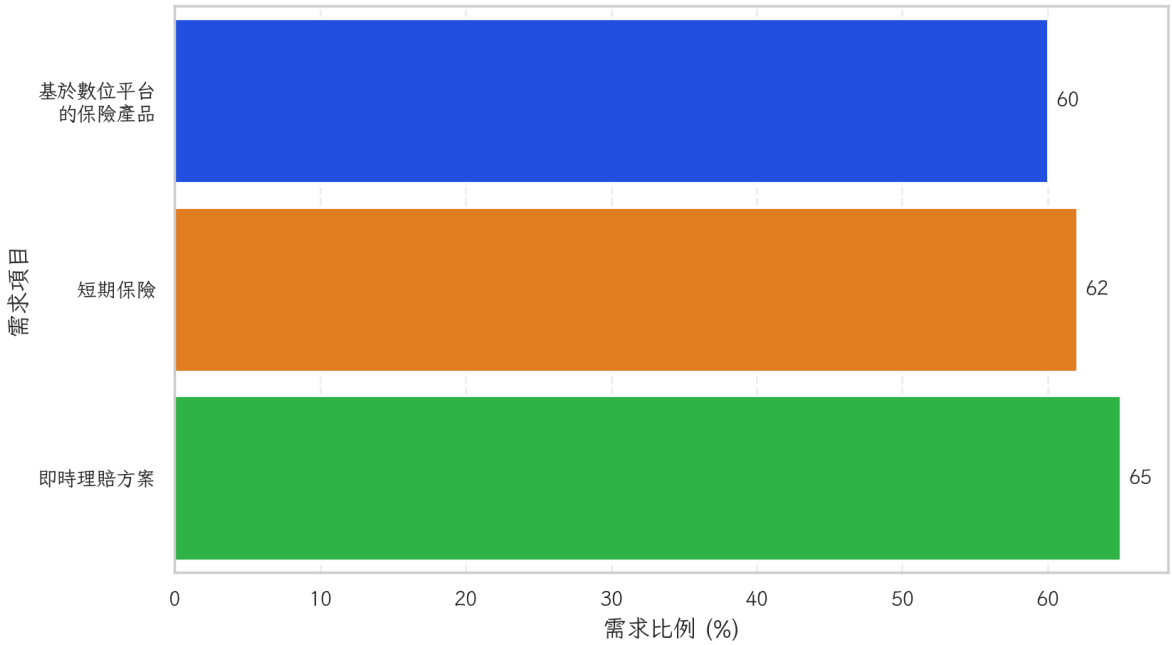

圖 6: 數位保險產品需求評估

5 賠付流程與效率滿意度調查

在「台灣人壽年度保戶滿意度調查報告」中，賠付流程與效率的滿意度是衡量保戶對公司信任度的重要指標之一。根據調查結果顯示，保戶對於台灣人壽的賠付流程和效率的平均滿意度得分為 3.8 分（滿分為 5 分），這反映了賠付流程仍具有一定的改進空間，儘管整體評價較為積極。

在賠付速度方面，約 70% 的受訪者對目前的賠付效率表示滿意或非常滿意，這表示台灣人壽在大多數情況下能夠及時處理賠付申請，尤其是在小額理賠和常規保險賠付上，保戶反映出較高的滿意度。然而，針對一些複雜或高額的理賠申請，如重大醫療保險和人壽保險賠付，仍有約 25% 的保戶認為處理時間偏長，需等待較長時間才能完成整個賠付流程。

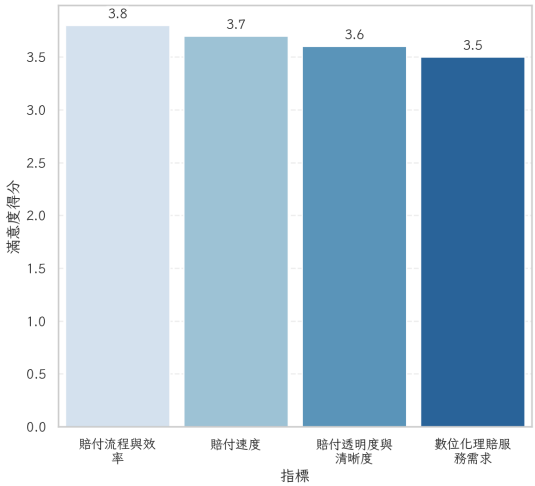

圖 7: 台灣人壽賠付滿意度評估

	滿意或非常滿意	處理時間偏長
小額理賠	75%	5%
常規保險賠付	70%	5%
重大醫療保險	60%	25%
人壽保險	55%	25%

表 4: 保戶賠付速度滿意度

	滿意度比例	需改進比例
流程清晰度	68%	32%
文件提交指引	68%	32%
流程簡化需求	40%	60%

表 5: 賠付流程透明度

在賠付流程的透明度和清晰度方面，調查中有 68% 的受訪者表示對目前的流程感到滿意，這顯示出台灣人壽在提供賠付指引和溝通方面有著不錯的表現。公司在理賠

過程中的客戶溝通和文件提交指引被多數保戶認為清晰易懂。然而，有部分受訪者表示希望能進一步簡化流程，減少不必要的文件和程序，以提高整體效率和客戶體驗。

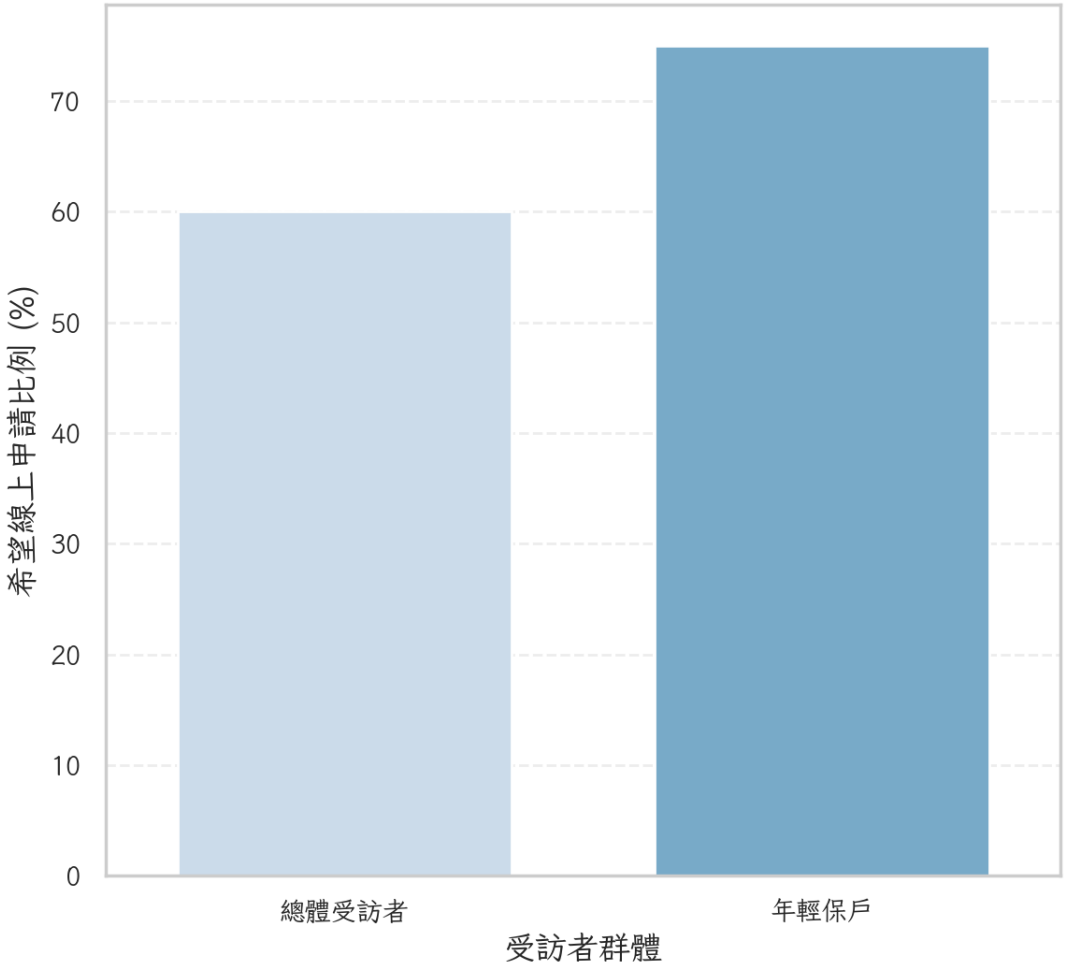

圖 8: 數位化理賠服務需求比例

此外，調查中還涉及了對數位化理賠服務的需求評估，結果顯示有超過 60% 的受訪者希望能通過線上平台完成理賠申請和進度查詢，尤其是在年輕保戶中，對數位化服務的偏好尤為顯著。這一趨勢顯示出台灣人壽在未來可以考慮進一步推進數位化理賠服務的發展，以滿足市場對於便捷性和效率的需求。

綜合來看，台灣人壽在賠付流程與效率上展現了一定的優勢，但仍有部分領域需要優化和提升。未來，公司將重點關注保戶的反饋意見，特別是在加快高額賠付申請的處理速度和推進數位化服務方面進行改進，以進一步提升賠付流程的效率和透明度，從而增強保戶的滿意度和忠誠度。通过不断的优化和创新，台灣人壽将努力成为客户心中最信赖的保险提供者。

6 保戶建議與改善措施

在「台灣人壽年度保戶滿意度調查報告」中，蒐集到的保戶建議為公司未來的發展提供了寶貴的參考依據。調查顯示，約有 30% 的受訪者提出了具體的改善建議，這些建議主要集中在提升產品創新、加強數位化服務和優化客戶體驗等方面。首先，針對產品創新，不少保戶希望台灣人壽能夠開發更多符合當前市場趨勢的保險產品，特別是在高齡化社會的背景下，對於老年人專屬的健康與養老保險需求顯著增長。有 25% 的受訪者建議增加針對銀髮族的專屬保險產品，包括長期看護保險和退休年金計劃等。同時，約 20% 的年輕受訪者表示希望看到更多與數位生活方式結合的創新型保險產品，如短期旅遊保險和即時健康險等。

	總受訪者	年輕受訪者
銀髮族專屬保險產品	25%	5%
數位生活方式結合產品	20%	20%

表 6: 產品創新建議細分

在數位化服務方面，保戶普遍希望能夠享受到更便捷的線上服務。調查結果顯示，約 65% 的受訪者表示希望台灣人壽能夠進一步完善其數位平台的功能，特別是在理賠申請和保單管理上。具體建議包括推出更為直觀的手機應用程式接口，簡化操作流程，以及提供 24 小時的線上客服諮詢服務，以便保戶在任何時間都能獲得支持。針對客戶體驗的優化，約 15% 的受訪者提到希望在與公司互動的過程中獲得更加個性化的服務。這些保戶建議台灣人壽利用大數據分析和人工智能技術，為客戶提供量身定制的保險方案和投資建議，從而增強客戶的滿意度和忠誠度。此外，改善與保戶的溝通方式也是一大重點，約 10% 的受訪者希望收到更為頻繁且具體的溝通，了解最新的產品更新和活動資訊。

為了回應保戶的建議，台灣人壽已經著手制定多項改善措施。公司計畫在未來一

	比例
個性化服務	15%
改善溝通方式	10%

表 7: 客戶體驗建議細分

年內推出一系列新產品，以滿足不同客戶群體的需求，並加速推進數位化服務的升級，提升線上平台的功能和易用性。此外，公司還將強化客服人員的培訓，提升面對面和線上互動的服務質量，確保每位保戶都能享受到優質的服務體驗。總的來說，台灣人壽正積極回應保戶的反饋意見，並通過一系列的改進措施，持續提升其服務品質和產品創新能力。這不僅有助於增強保戶的滿意度和信任度，也將進一步鞏固台灣人壽在市場中的競爭優勢。