台新銀行綠色債券發行計畫書

Contents

1 綠色債券的背景與意義 2

2 台新銀行綠色債券的發行目標 3

3 資金用途及預期環保效益 4

4 發行計畫的結構與時間表 5

5 風險管理與合規措施 5

6 投資者關係與市場反應分析 6

1 綠色債券的背景與意義

綠色債券作為一種專門用於環保和可持續發展項目的金融工具，自 2007 年首次由歐洲投資銀行發行以來，已在全球範圍內迅速增長。到 2020 年，全球綠色債券的發行規模已經突破 5000 億美元，成為金融市場中一個舉足輕重的部分。台新銀行的綠色債券發行計畫正是在這樣的背景下應運而生，旨在支持台灣的環境保護和可持續經濟發展，並響應國際社會對氣候變遷的關注。綠色債券的意義不僅體現在資金的用途上，更在於它所帶來的社會和環境效益。其核心理念是將資本市場的力量引導至環保和可持續發展領域，從而促使企業和政府加強對環境問題的重視。

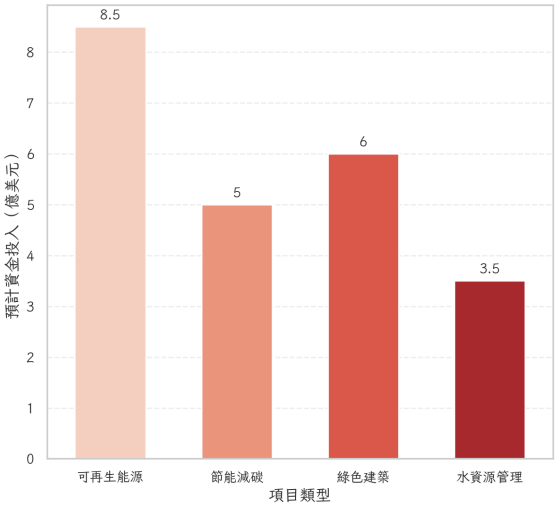

圖 1: 台新銀行綠色債券計畫支持項目

	ESG投資比例	綠色債券投資增長率
2019	30%	51%
2020	35%	60%
2021	40%	55%

表 1: 綠色債券投資者的投資趨勢

由於綠色債券的資金用途需經過第三方的認證與監測，這不僅提高了資金使用的透明度，還增強了投資者的信心。根據氣候債券倡議組織（Climate Bonds Initiative）的數據，2019 年全球綠色債券市場的年增長率高達 51%，這顯示出投資者對可持續投資的興趣與日俱增。對台新銀行而言，發行綠色債券不僅是響應全球綠色金融潮流的舉措，更是其企業社會責任的重要體現。台灣作為亞洲經濟體之一，正面臨著能源轉型和氣候變遷帶來的挑戰。

台新銀行的綠色債券計畫將重點支持可再生能源、節能減碳、綠色建築和水資源管理等項目，這不僅有助於改善台灣的環境質量，還能促進綠色經濟的發展。此外，綠色債券的發行也為投資者提供了一個參与環保事業的機會，這不僅符合當前 ESG (環境、社會和公司治理）投資的趨勢，也能帶來穩定的財務回報。實際上，許多研究顯示，綠色債券的信用風險通常較低，這是因為其背後支持的項目大多是政府或大型企業的長期計畫，具有較高的安全性與可預見性。因此，台新銀行綠色債券的發行，不僅為其自身帶來了更大的市場機會，也為投資者提供了一個可持續發展的投資選擇。這種雙贏的局面顯示出台新銀行綠色債券計畫的多重意義，無論對於企業、投資者還是整個社會，都具有深遠的影響。

2 台新銀行綠色債券的發行目標

台新銀行此次綠色債券的發行目標主要集中在三個方面：促進可再生能源的開發、支持低碳交通設施的建設以及提升能源效率。首先，台新銀行計劃將發行綠色債券籌集的資金中約 40% 投入於可再生能源項目，這包括太陽能、風能及地熱能等領域。台灣擁有豐富的自然資源，特別是太陽能和風能的潛力巨大。根據台灣能源局的數據，2019 年，台灣的可再生能源發電量僅佔總發電量的 5.5%。台新銀行希望通過綠色債券的支持，能在未來五年內將這一比例提高到 15% 以上，從而大幅削減碳排放，並減少對化石燃料的依賴。

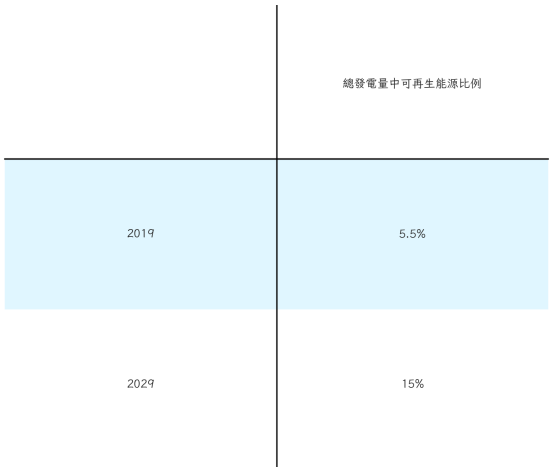

表 2: 可再生能源發電量

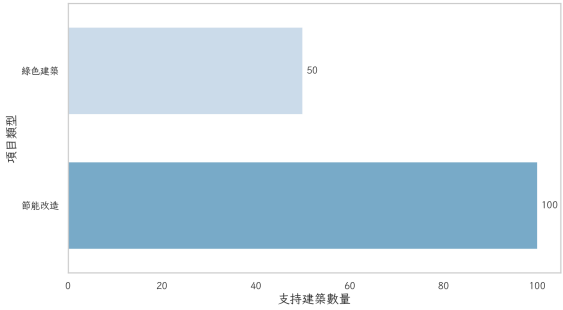

圖 2: 台新銀行建築能效提升項目對比

其次，約 30% 的資金將用於支持低碳交通設施的建設。台灣的交通運輸部門是碳排放的重要來源之一，僅次於工業部門。根據台灣交通部的統計，交通運輸佔全國總碳排放的 13%。台新銀行致力於資助電動車基礎設施的擴建，以及公共交通系統的綠色升級，以期在 2030 年前減少 20% 的交通碳排放。這不僅能夠提高城市的空氣質量，還能有效緩解交通擁堵，提升市民的生活質量。最後，台新銀行將剩餘的 30% 資金投入於提升能源效率的項目中，這包括推動綠色建築的發展和現有建築的節能改造。

根據國際能源署的報告，提升建築能效可能是減少全球溫室氣體排放的最具成本效益的途徑之一。台新銀行計劃在五年內支持至少 100 個大型建築的節能改造項目，預計每年可減少超過 10 萬噸的二氧化碳排放。這些目標不僅符合台灣政府的環境政策和 2030 年可持續發展目標，也有助於提升台新銀行在國內外市場的競爭力。綠色債券的發行將增強台新銀行的品牌形象，吸引更多注重環境責任的投資者和合作夥伴。同時，這些投資也將創造新的就業機會，促進經濟的綠色轉型，並進一步鞏固台新銀行作為金融業中可持續發展領導者的地位。通過這一系列的努力，台新銀行不僅能夠實現其企業使命，還能為台灣的環境和社會發展帶來長期的積極影響。

3　資金用途及預期環保效益

台新銀行綠色債券的資金用途明確指向一系列具有顯著環保效益的專案，這些專案涵蓋了可再生能源、低碳交通以及能源效率提升等領域。首先，在可再生能源部分，台新銀行計畫投入的資金將主要用於建設和擴展太陽能和風能發電設施。根據預估，這些資金將支持超過 500 兆瓦的新發電能力的建設，相當於每年可減少約 100 萬噸的二氧化碳排放。這不僅有助於台灣整體能源結構的優化，還能減少對進口化石燃料的依賴，從而提升能源安全性。在低碳交通方面，台新銀行將資助包括電動巴士、電動汽車充電站等基礎設施的建設。

這些設施的建成預計每年可替代約 1 億公升的化石燃料使用，進一步減少約 20 萬噸的二氧化碳排放。此外，隨著電動車的普及，城市空氣質量將得到明顯改善，尤其是在交通擁堵的都市地區，這將直接提高居民的健康水平，並降低與空氣污染相關的醫療成本。能源效率提升項目則主要關注於綠色建築和現有建築的節能改造。台新銀行計畫支持一系列符合國際綠色建築標準的項目，預期每年將節省超過 1 億度的電力消耗，這相當於每年減少約 5 萬噸的二氧化碳排放。

專案	新發電能力（兆瓦）	二氧化碳減排（萬噸/年）
太陽能發電	300	60
風能發電	200	40

專案	替代化石燃料（億公升/年）	二氧化碳減排（萬噸/年）
電動巴士	0.6	12
電動汽車充電站	0.4	8

表 4: 低碳交通專案

這些專案不僅能夠降低業主的運營成本，還能

提升建築物的市場價值和租賃吸引力，從而帶來長
期的經濟效益。整體而言，台新銀行綠色債券的資金用途不僅在環保方面具有顯著的貢獻，還能促進經濟的可持續發展。根據預測，這些投資將創造超過 5000 個新的就業機會，涵蓋工程、技術研發和管理等多個領域。此外，通過這些專案的實施，台新銀行將進一步加強與政府及非政府組織的合作，形成一個多方共贏的局面，推動全社會向低碳經濟轉型。這些資金用途及其預期的環保效益證明了台新銀行在綠色金融領域的領導地位和對環境保護的長期承諾，為台灣的可持續發展之路奠定了堅實的基礎。

4 發行計畫的結構與時間表

台新銀行綠色債券的發行計畫結構精心設計，以確保資金的有效配置和專案的順利推進。首先，該計畫將分為多個階段進行，確保在不同的專案中靈活運用資金。第一階段，將在 2024 年第一季度開始，重點是啟動可再生能源項目的初步建設，這一階段預計將動用總資金的 40%，並確保在 2025 年年底前完成基礎設施的建設和初步運營，從而迅速開始實現減碳目標。第二階段，預計在 2025 年的第二季度展開，將專注於低碳交通設施的建設，特別是電動車充電樁和電動巴士路線的開發。這一階段將持續到 2026 年底，並計畫每半年進行一次項目進展的公開報告，以確保資金使用的透明度和專案的可持續性。通過分階段的投資，台新銀行能夠在不同的時期靈活調整策略，以應對市場變動和技術創新。第三階段將從 2026 年開始，集中於能源效率提升的項目，包括對現有建築的節能改造和新綠色建築的開發。這一階段將利用剩餘的 30% 資金，並計畫在 2027 年底前完成所有相關專案。此階段的重點在於通過技術升級和管理優化，實現長期的能源節約目標，並進一步推動台灣建築行業的綠色轉型。在時間表方面，台新銀行已經制定了詳細的監督和評估計畫，每個階段的完成都將伴隨著獨立的第三方審計，以確保資金的合理使用及環保目標的達成。此外，台新銀行還計畫每年向投資者發布《綠色債券影響報告》，這份報告將提供詳細的數據和分析，展示資金使用的效果及各項目標的達成情況。整體而言，台新銀行的綠色債券發行計畫結構嚴謹且具前瞻性，不僅確保資金的高效使用，還能夠通過階段性的專案推進來實現持續的環保效益。這一計畫不僅是台新銀行對環境保護和可持續發展的承諾，也展示了其在金融創新和市場引領方面的實力。通過這些舉措，台新銀行將進一步鞏固其在綠色金融領域的領導地位，並為台灣的環境和經濟發展作出積極貢獻。

5 風險管理與合規措施

在台新銀行綠色債券的發行計畫中，風險管理與合規措施是確保計畫成功的關鍵要素。首先，為了有效管理金融風險，台新銀行將成立一個專門的綠色債券監督委員會，該委員會由來自財務、法律、環境科學等領域的專家組成。這一委員會的主要職責是監督資金的分配和使用，確保其符合事先設定的環保目標和財務回報預期。在風險管理方面，台新銀行將採用多層次的風險評估框架。首先，對於每一個資金投入的

專案，將進行詳細的風險評估，涵蓋市場風險、技術風險以及環境風險等多個方面。根據這些評估結果，制定相應的風險緩解策略，比如透過保險、對沖工具和合作夥伴協作等方式來降低潛在的財務損失。此外，台新銀行將定期進行壓力測試，模擬不同市場環境下的潛在風險影響，以便及時採取應對措施。合規措施方面，台新銀行承諾完全遵循國際綠色債券標準，如國際資本市場協會（ICMA）的綠色債券原則，這些標準涵蓋了資金使用、專案評估及選擇、管理和報告等多個方面。為確保合規，台新銀行將定期接受第三方審計機構的審核，這些審核將檢查資金使用的透明度和有效性，並確保所有專案均符合既定的環保標準。此外，台新銀行還將通過建立內部合規審查機制，確保每一筆資金的使用都經過嚴格的內部審批流程。這一機制涵蓋了從專案選擇到資金分配的全過程，並要求所有相關部門的參與，以確保決策的科學性和透明性。為進一步增強投資者的信心，台新銀行計畫每季度發布一份綠色債券運營報告，該報告將提供詳細的進度更新和財務數據，並分析當前的風險狀況和未來的機會。這不僅有助於增強市場對台新銀行綠色債券的信任，還能促進透明度和問責制，確保所有利益相關者都能了解並監督計畫的進展。通過一系列嚴密的風險管理和合規措施，台新銀行不僅致力於保障投資者的利益，還致力於促進可持續的環境和社會發展，這充分展示了其在綠色金融領域的決心和領導力。這些措施將為綠色債券計畫的成功實施提供堅實的保障，並確保其為台灣的環保事業和經濟增長持續貢獻力量。

6 投資者關係與市場反應分析

在台新銀行綠色債券發行計畫的推進過程中，投資者關係的管理和市場反應的分析扮演著至關重要的角色。台新銀行深知，建立穩固的投資者關係不僅有助於提升債券的市場接受度，還能為未來的融資活動奠定基礎。為此，台新銀行設立了一個專門的投資者關係小組，負責與現有和潛在的投資者保持密切溝通。這個小組定期舉辦投資者說明會和路演活動，向市場詳細介紹綠色債券的發行計畫、資金用途及其預期的環保效益。在這些活動中，台新銀行強調其綠色債券計畫的透明性和可持續性，這不僅幫助投資者更好地理解債券的價值，也有效增強了投資者的信任感。根據初步的市場反應，綠色債券發行後的第一季度，台新銀行吸引了來自全球各地的投資者，尤其是來自歐洲和北美的基金機構，它們對綠色金融產品的需求持續增長。這些地區的投資者普遍對台新銀行的環保承諾表示讚賞，並對其在風險管理和合規措施上的嚴謹態度予以高度評價。從市場反應來看，在綠色債券發行的前六個月內，台新銀行的債券收益率明顯優於預期，市場對這一產品的需求量超過了初步發行規模的兩倍。

這表明，綠色金融產品在當前市場環境下的吸引力不容小覷，並且台新銀行成功地抓住了這一市場機會。根據市場分析報告，投資者對台新銀行綠色債券的青睞還在於其穩定的財務回報和低風險特徵，這些都與其支持的可再生能源和低碳交通等專案的長期經濟效益密切相關。此外，台新銀行還致力於利用數字化工具加強投資者關係管理，推出了一個專屬的綠色債券投資者平台，提供即時的市場數據和報告，並允許投資者在線參加虛擬路演和問答會議。這不僅提高了信息傳遞的效率，還增強了投資者的參與度和互動性。總的來說，台新銀行的投資者關係策略和市場反應分析顯示出，

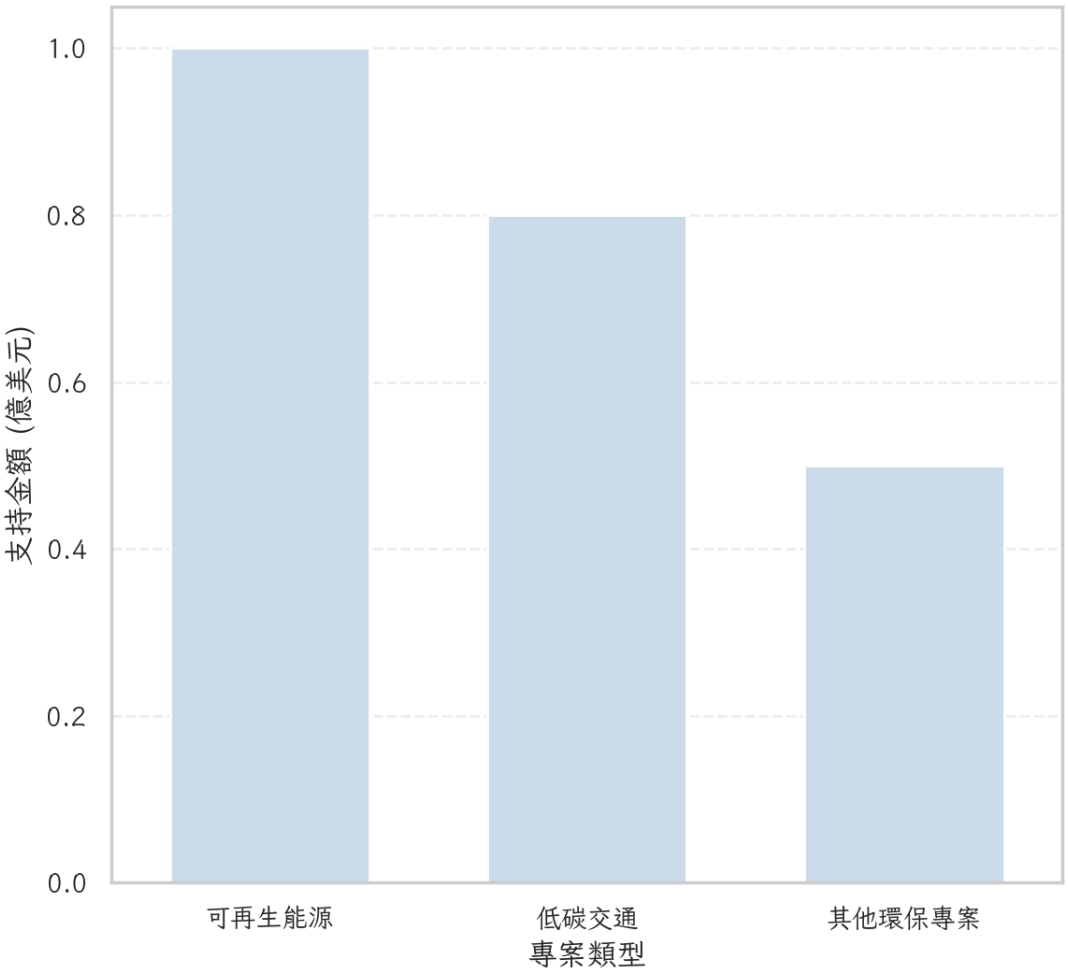

圖 3: 台新銀行綠色債券資金支持專案類型

綠色債券不僅是一種環保投資工具，也是推動金融市場變革的重要力量。通過有效的溝通和精確的市場定位，台新銀行不僅提升了綠色債券的市場影響力，也為未來的可持續金融創新鋪平了道路。隨著市場對環保和可持續發展的關注不斷增加，台新銀行的綠色債券計畫無疑將在全球金融市場中繼續發揮重要作用。