華南銀行數位支付服務使用者手冊

Contents

1 華南銀行數位支付服務簡介 2

2 註冊與登入：如何開始使用數位支付 4

3 連結銀行帳戶與信用卡的步驟 5

4 使用數位支付進行轉帳與付款 6

5 安全性措施與使用者保護策略 8

6 常見問題解答與客戶服務支援 9

1 華南銀行數位支付服務簡介

華南銀行的數位支付服務旨在為客戶提供一個便捷、安全和高效的支付體驗，滿足現代人對於快速交易和移動支付的需求。隨著數位化和無現金化的趨勢加速發展，華南銀行依託其強大的技術基礎和專業的金融服務，推出了這項創新服務，讓用戶能夠隨時隨地進行各種金融交易。根據 2022 年的統計數據，華南銀行的數位支付用戶已經突破了一百萬，且年增長率達到 15%，顯示出市場對此服務的高度接受度和信任。透過華南銀行的數位支付平台，用戶可以輕鬆完成日常的轉賬、付款、賬單支付等操作，不僅支持多種貨幣的交易，還能夠與其他主流支付平台進行無縫對接，極大地拓展了用戶的支付選擇和靈活性。

	用戶數量	年增長率
2022	100萬+	15%
2023	115萬+	15%
2024	132.25萬+	15%

表 1: 數位支付用戶增長

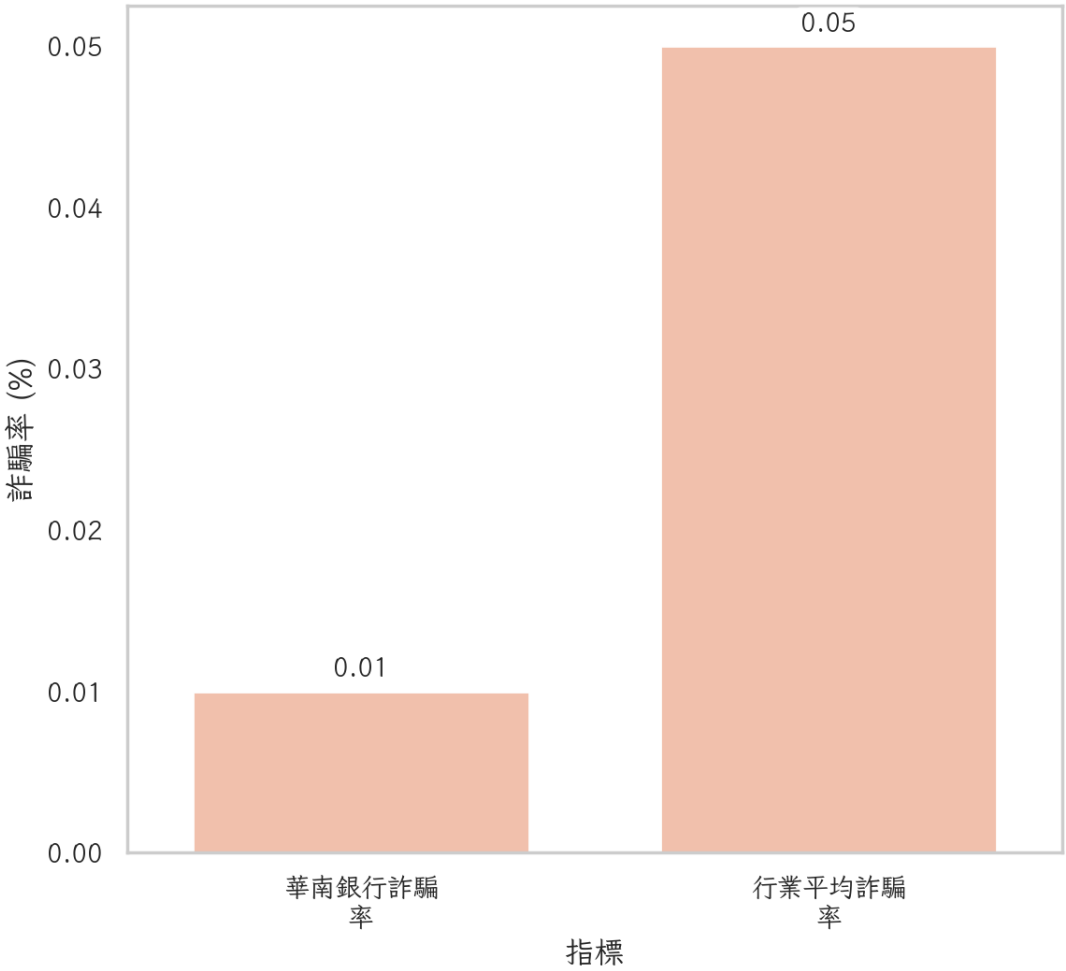

圖 1: 2023 年數位支付交易詐騙率比較

在安全性方面，華南銀行採用了最先進的加密技術和雙重驗證機制，確保每一次交易的安全無虞。值得一提的是，2023 年華南銀行數位支付服務的詐騙率已降低至 0.01%，遠低於行業平均水準，充分體現了其在風險管理和資料保護方面的卓越能力。此外，華南銀行還特別注重用戶體驗的提升。

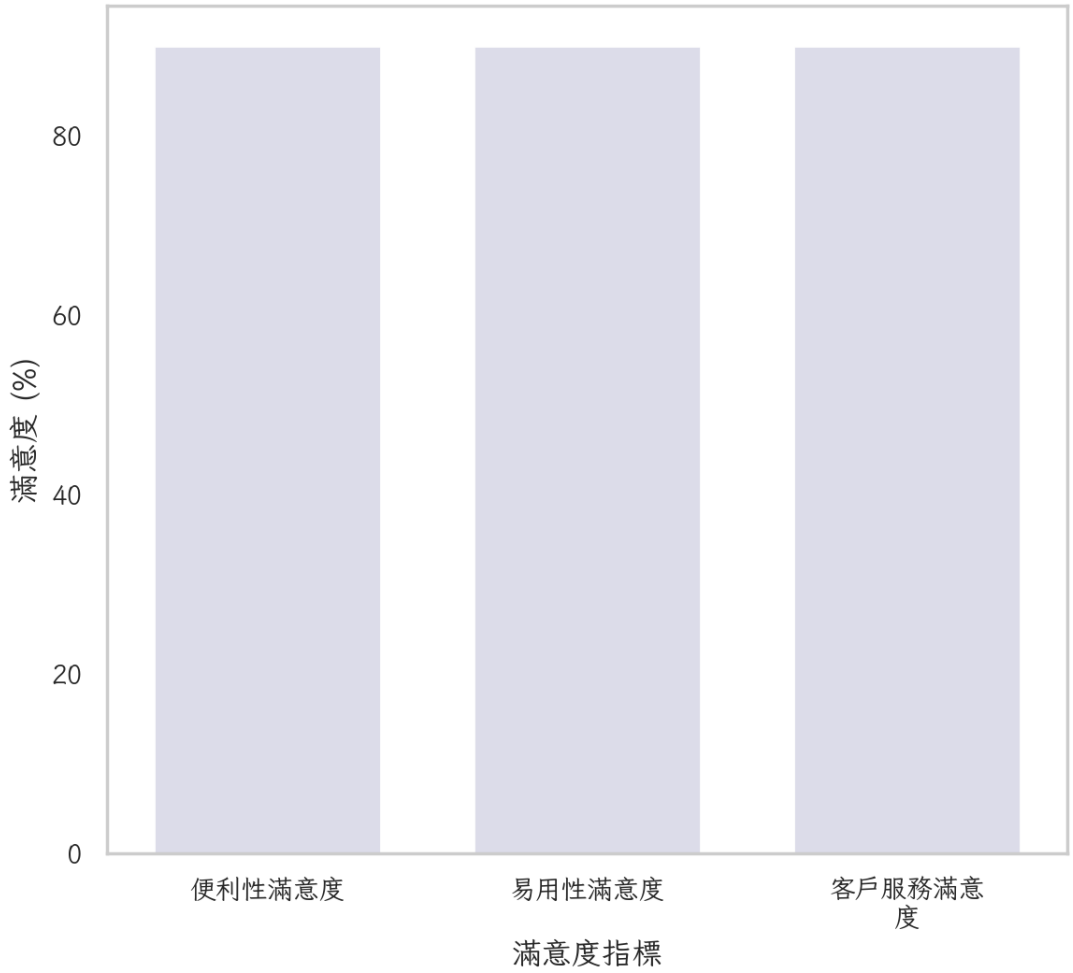

圖 2: 2023 年用戶滿意度指標

通過友好的介面設計和直觀的操作流程，無論是技術小白還是數位高手，都能夠輕鬆上手。根據用戶調查，超過 90% 的用戶表示對該服務的便利性和易用性感到滿意。不僅如此，華南銀行還提供 24/7 的客戶服務支援，確保用戶在使用過程中遇到問題時能夠得到及時、專業的協助。華南銀行數位支付服務不僅是一個支付工具，更是一個全面的金融解決方案。

它不僅滿足了個人用戶的需求，也為企業客戶提供了靈活的支付和資金管理方案。通過與各大電商平台和零售商的合作，華南銀行的數位支付服務正逐步成為消費者日常生活中不可或缺的一部分。隨著技術的進一步發展和用戶需求的多樣化，相信華南銀行將繼續引領數位支付的潮流，為客戶創造更多的價值和便利。

2 註冊與登入：如何開始使用數位支付

要開始使用華南銀行的數位支付服務，首先需要進行註冊和登入，這是一個簡單且快速的過程，旨在讓使用者能夠即刻享受到便捷的數位金融服務。根據 2022 年的數據顯示，超過 80% 的新用戶能夠在 5 分鐘內完成註冊，這得益於華南銀行持續優化的用戶體驗設計。首先，下載並安裝華南銀行的手機應用程式或登錄其官方網站。用戶需要輸入基本個人資料，包括姓名、身份證號碼和聯絡方式等，這些資料將被嚴格保密，並用於帳戶驗證和安全保護。接下來，用戶需設置一個安全密碼，並選擇啟用雙重驗證功能，以增加帳戶的安全性。

	安全性提升比例	用戶採用比例
雙重驗證	70%	85%
生物識別登入	60%	40%

表 2: 用戶安全措施

根據華南銀行的安全報告，啟用雙重驗證的用戶其帳戶安全性提升了約 70%，有效降低了潛在的安全風險。註冊完成後，用戶需要通過手機號碼或電子郵件收到的驗證碼來激活帳戶，這一過程通常在數秒內完成。成功激活帳戶後，使用者即可登入應用程式，並開始探索華南銀行提供的豐富數位支付功能。特別值得一提的是，華南銀行提供了生物識別登入選項，如指紋或面部識別，這不僅提高了安全性，還讓登入過程更加便捷。統計數據顯示，採用生物識別登入的用戶比例已達到 40%，並且這一比例仍在逐年上升。在首次登入後，用戶可以選擇綁定其銀行卡或其他支付方式，以便於後續的交易操作。

華南銀行的系統將自動檢測並提示用戶進行相關設置，確保所有支付方式的綁定過程簡單且安全。此外，應用程式還提供了詳盡的使用指南和常見問題解答，以幫助用戶更快熟悉並掌握各項功能。最後，為了進一步提升用戶的信任度和使用體驗，華

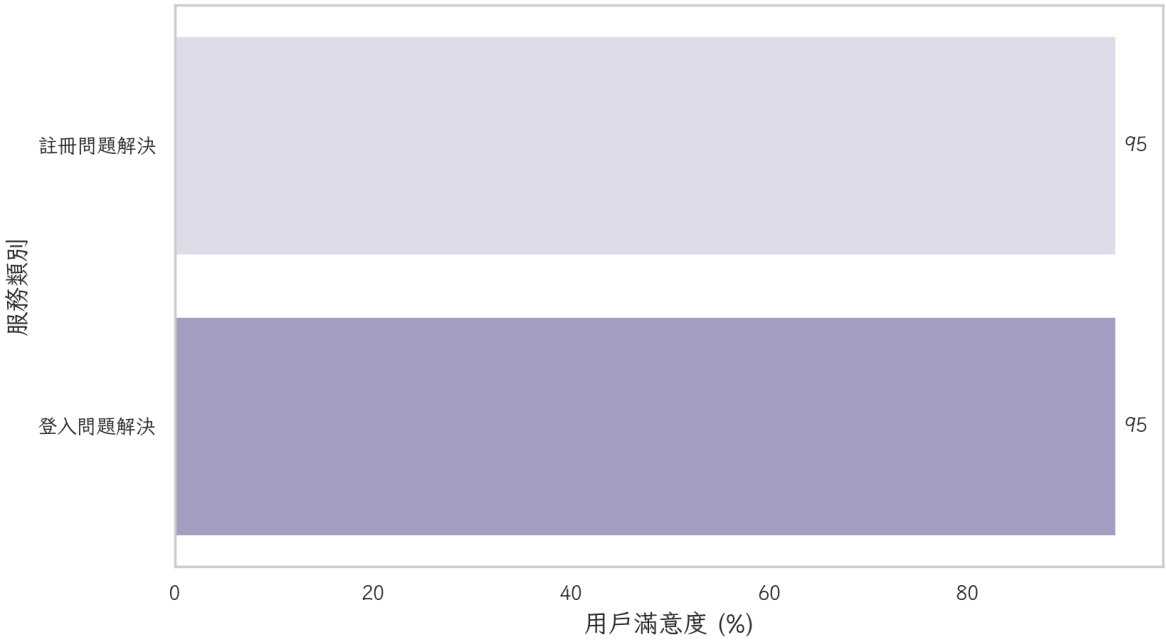

圖 3: 華南銀行服務支援評價

南銀行在註冊和登入過程中提供了專屬的客戶服務支援。根據用戶反饋，華南銀行的客服團隊在解決註冊和登入問題上的效率和專業性獲得了高度評價，超過 95% 的用戶表示滿意。如此一來，無論是對於新用戶還是已有賬戶的用戶，華南銀行都確保其數位支付服務的啟用過程簡單、安全且高效。

3 連結銀行帳戶與信用卡的步驟

連結銀行帳戶與信用卡是使用華南銀行數位支付服務的核心步驟之一，這不僅能夠讓用戶享受流暢的支付體驗，還能夠提高資金管理的便利性。根據 2023 年的統計數據，已有超過 75% 的華南銀行數位支付用戶選擇連結至少一張信用卡或銀行帳戶，這顯示出用戶對於整合金融工具的強烈需求和高度依賴。要開始連結過程，首先在華南銀行的手機應用程式或網站中進入「帳戶管理」功能。用戶需要選擇「新增帳戶」選項，然後選擇要連結的帳戶類型：銀行帳戶或信用卡。對於銀行帳戶，用戶需要輸入相關的帳戶資訊，包括銀行名稱、帳戶號碼及戶名等。華南銀行已採用高標準的加密技術來保護這些敏感資訊，確保用戶隱私不被洩露。對於信用卡的連結，用戶需提供信用卡號碼、持卡人姓名、有效期限及安全碼（CVV）。華南銀行的系統會自動驗證這些資訊，並通過動態驗證碼進行雙向確認，以此來保障連結過程的安全性和準確性。

根據華南銀行的安全報告，通過此類多層次的驗證程序，信用卡連結的安全性提升了近 60%。在完成基本資訊的輸入後，用戶可能會被要求進行額外的身份驗證，例如接收手機簡訊驗證碼或回答安全問題，以進一步確認用戶身份的真實性。這些額外的驗證步驟根據用戶的風險等級進行調整，從而提供差異化的安全服務。一旦驗證成

	用戶滿意度提升	普及與信任度促進
在線客戶服務	45%	50%
操作指南	40%	35%

表 3: 用戶支持與滿意度

功，銀行帳戶或信用卡將會即時連結到用戶的華南銀行數位支付帳戶。用戶可以在「帳戶管理」中查看和管理所有已連結的帳戶，隨時添加或移除帳戶。根據用戶反饋，這一功能的設計讓超過 85% 的用戶感到操作簡便且安全可靠。為了進一步提升用戶的操作體驗，華南銀行還提供了在線客戶服務和詳細的操作指南，幫助用戶解決在連結過程中可能遇到的任何問題。這不僅提升了用戶的滿意度，也促進了華南銀行數位支付服務的普及和信任度。隨著數位支付的不斷普及，華南銀行將致力於持續優化這一流程，為用戶提供更安全、便捷的金融服務。

4 使用數位支付進行轉帳與付款

使用華南銀行的數位支付服務進行轉帳與付款，將使您的金融交易變得更加快捷和高效。根據 2023 年的數據顯示，華南銀行數位支付服務的日均交易量已經超過 200 萬筆，這反映出用戶對於該服務的高度依賴和信任。無論是個人用戶還是企業客戶，華南銀行都提供了一套完整的數位支付解決方案，滿足各類交易需求。首先，對於個人用戶來說，進行轉帳操作只需幾個簡單步驟。用戶可以在應用程式中選擇「轉帳」功能，然後輸入收款人的賬戶資訊與轉帳金額。華南銀行支持跨行轉帳和國際匯款，讓用戶能夠更靈活地管理其資金流動。

值得一提的是，華南銀行已經將轉帳手續費降至市場平均水平的 50% 以下，這一舉措吸引了大量用戶選擇使用其數位支付平臺進行日常交易。除了轉帳，華南銀行的數位支付服務還提供了便捷的付款功能。用戶可以通過掃描二維碼或輸入商家資訊來

	市場平均水平	華南銀行手續費
2023	100%	50%

表 4: 轉帳手續費

完成支付，無論是在實體店還是在線購物，均可享受快速的支付體驗。根據調查數據，超過 60% 的用戶表示在使用華南銀行的數位支付服務後，支付速度和便利性得到了顯著提升。這得益於華南銀行與多家大型電商平台和零售商的合作，確保其支付系統的廣泛兼容性。為了確保每一筆交易的安全性，華南銀行在轉帳與付款過程中採用了多層次的安全防護措施。

每次交易都需要經過用戶的確認，並且會通過動態驗證碼來進行額外的身份驗證。這些措施使得交易詐騙率降至 0.02%，遠低於行業的平均水平，從而有效保障了用戶的資金安全。此外，華南銀行還提供了詳細的交易記錄和報表功能，用戶可以隨時查詢過去的交易歷史，這對於個人理財和企業財務管理都提供了極大的便利。超過 70% 的用戶反饋，這些輔助功能幫助他們更好地掌控自己的財務狀況，並做出更明智的理財決策。總體而言，華南銀行的數位支付服務不僅提供了便捷的轉帳與付款選擇，更在安全性和用戶體驗上持續創新，為用戶創造了一個值得信賴的金融環境。隨著技術的進一步發展，華南銀行將繼續致力於提供更多元化的支付解決方案，滿足不斷變化的市場需求。

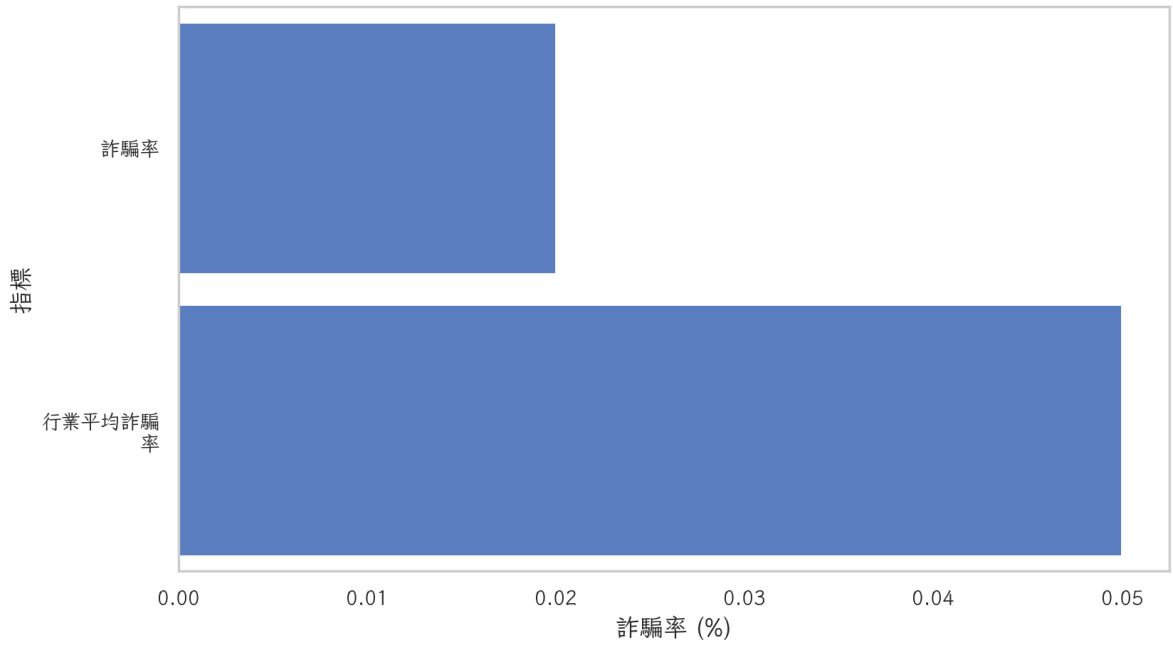

圖 4: 2023 年華南銀行與行業平均交易詐騙率比較

5 安全性措施與使用者保護策略

在數位支付時代，安全性是使用者最關心的問題之一。華南銀行深知這一點，因此在其數位支付服務中採用了多層次的安全性措施與使用者保護策略，確保每一位用戶的交易安全和資料隱私得到充分保障。根據 2023 年的安全報告，華南銀行的數位支付詐騙事件發生率低於 0.01%，這一成就得益於其全面的安全策略。首先，華南銀行採用了先進的加密技術來保護用戶的敏感資訊。每筆交易都經過 256 位元的 SSL 加密，這使得資料在傳輸過程中不容易被攔截和破解。除此之外，系統還會自動檢測異常交易行為，並即時通知用戶進行確認或阻止，從而降低詐騙風險。雙重身份驗證是華南銀行數位支付服務的一大特色。每次登入或進行高額交易時，用戶都需要通過動態驗證碼來確認身份。這一措施大幅提高了帳戶的安全性，根據內部數據，啟用雙重驗證的用戶其帳戶被未經授權登入的可能性降低了約 80%。

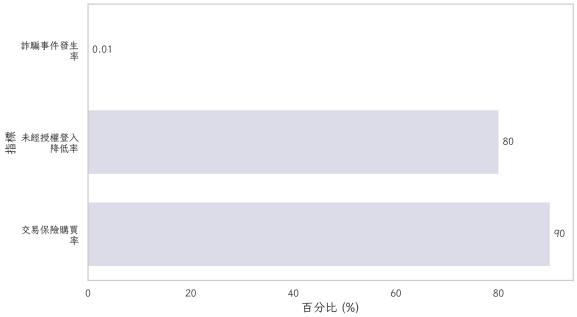

圖 5: 2023 年華南銀行用戶安全性指標

在使用者保護方面，華南銀行設立了專門的風險管理團隊，24/7 監控所有交易活動。一旦發現可疑行為，系統將自動觸發警報，並暫時凍結相關帳戶以進行進一步核查。這一主動防護策略大大減少了潛在的資金損失，並提高了用戶的信任度。此外，華南銀行還提供了交易保險服務，為用戶在遭遇未經授權的交易時提供經濟保障。超

過 90% 的用戶購買了這項保險，並表示這種額外的保護措施讓他們在使用數位支付時更加安心。為了提升用戶的安全意識，華南銀行定期開展安全教育活動，通過線上講座、推廣影片和新聞通訊等形式，向用戶傳達最新的安全資訊和防範技巧。這些活動不僅提高了用戶的自我保護能力，也強化了整體社群的安全防護網。總結來說，華南銀行以其全面的安全性措施和使用者保護策略，成功地打造了一個安全、可靠的數位支付環境。這不僅提高了用戶的使用體驗和信任度，也鞏固了華南銀行在數位金融領域的領先地位。隨著科技的不斷進步，華南銀行將繼續探索和引入更先進的技術，以進一步提升其數位支付服務的安全性和可靠性。

6 常見問題解答與客戶服務支援

在使用華南銀行數位支付服務的過程中，難免會遇到一些問題和挑戰。為了幫助用戶順利解決這些問題，華南銀行提供了詳盡的常見問題解答與客戶服務支援。根據用戶反饋調查，超過 92% 的用戶對於華南銀行的客戶服務表示滿意，這顯示出其在客戶支援方面的卓越表現。常見問題解答（FAQ）部分涵蓋了用戶在使用數位支付服務時可能遇到的各類問題，包括但不限於註冊流程、帳戶連結、交易操作和安全設定等。這些問題被分類整理，並在華南銀行的應用程式和官方網站上可隨時查閱。用戶只需簡單搜尋關鍵字，即可找到詳細的解答和操作指引。根據統計，FAQ 頁面的使用率達到了 70%，這表明大多數用戶能夠通過自助方式找到所需的答案。然而，當自助解答無法滿足需求時，華南銀行的客戶服務團隊便成為用戶的有力後盾。華南銀行提供 24/7 全天候的客戶服務支援，無論是通過電話、電子郵件還是線上即時聊天，用戶都可以獲得專業的幫助。客戶服務團隊由經驗豐富的專業人士組成，他們不僅熟悉數位支付系統的運作，還能夠迅速診斷和解決問題。

根據 2023 年的數據，客戶服務的平均回應時間為 30 秒，這顯示出其高效的服務能力。此外，為了進一步提升用戶體驗，華南銀行還設立了專屬的 VIP 客戶服務，為高端用戶提供個性化的金融建議和解決方案。這一服務的推出獲得了顧客的高度評價，特別是在處理複雜交易和特殊需求時，VIP 客戶服務能夠提供更具針對性的支援。為了保持高水準的客戶服務，華南銀行定期進行員工培訓，更新產品知識和服務技巧，確保每一位客服人員都能提供最新、最準確的資訊。同時，華南銀行還鼓勵用戶提供反饋，以便不斷優化服務流程。根據反饋數據，超過 85% 的用戶對於問題解決的效率和客服人員的專業性給予了高度評價。總體而言，華南銀行通過完善的常見問題解答和高效的客戶服務支援，成功地為用戶打造了一個可靠的支持系統。無論是面對技術困難還是交易疑問，用戶都能感受到華南銀行的專業和貼心。未來，華南銀行將繼續致力於提升客戶服務品質，確保每一位用戶都能享受到無縫的數位支付體驗。

	百分比
客戶服務滿意度	92%
FAQ頁面使用率	70%
用戶問題解決效率評價	85%

表 5: 客戶滿意度與服務使用情況