富邦人壽保險 2023 年理賠服務滿意度調查報告

Contents

1 理賠服務滿意度調查概述 2

2 客戶滿意度指標分析 3

3 理賠處理時間與效率評估 4

4 客戶反饋常見問題與建議 6

5 理賠服務改善措施與未來計劃 8

6 各地區滿意度比較與趨勢分析 9

1　理賠服務滿意度調查概述

富邦人壽保險 2023 年理賠服務滿意度調查，是針對該公司的理賠服務進行的全面性評估，旨在了解客戶對於理賠過程的滿意程度。本次調查採用隨機抽樣的方法，涵蓋了不同年齡層、性別及地區的保險客戶，共回收了 5000 份有效問卷，確保結果的代表性與可靠性。調查結果顯示，富邦人壽在理賠服務滿意度方面獲得了相當高的評價，其中有 82% 的受訪者表示對公司的理賠服務非常滿意，這顯示出富邦人壽在客戶服務方面的卓越表現。調查進一步分析了不同環節的滿意度數據，發現理賠速度、專業服務、透明度以及客戶關懷是影響滿意度的四大關鍵因素。首先，在理賠速度方面，約 78% 的受訪者對理賠申請的處理時間表示非常滿意，尤其是富邦人壽在加速處理簡單案件方面的措施，獲得了廣泛的讚譽。

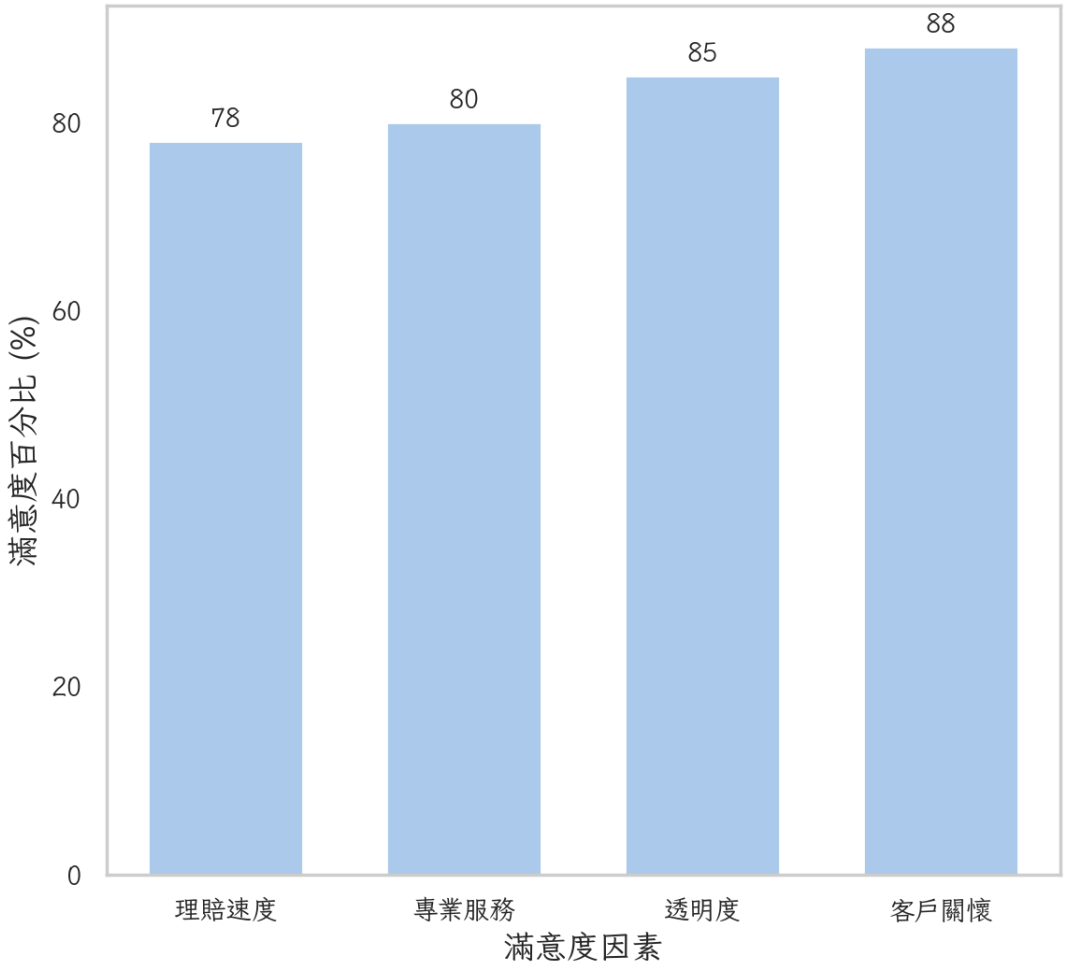

圖 1: 富邦人壽保險理賠服務滿意度

其次，專業服務也是一大亮點，有 80% 的受訪者認為富邦人壽的理賠人員專業素養高，能夠清楚解釋理賠過程中涉及的複雜條款，並提供適當的建議。在透明度方面，85% 的受訪者認為富邦人壽能夠在理賠過程中保持信息透明，及時提供更新，讓客戶對每一個理賠階段都有清楚的了解。這種透明的溝通方式顯著提升了客戶對服務的信

任感。此外，富邦人壽在客戶關懷方面的努力也得到了高度評價，約 88% 的受訪者表示在理賠過程中感受到富邦人壽的關懷和支持，這不僅體現在理賠專員的耐心溝通上，還包括公司針對客戶需求提供的個性化服務。

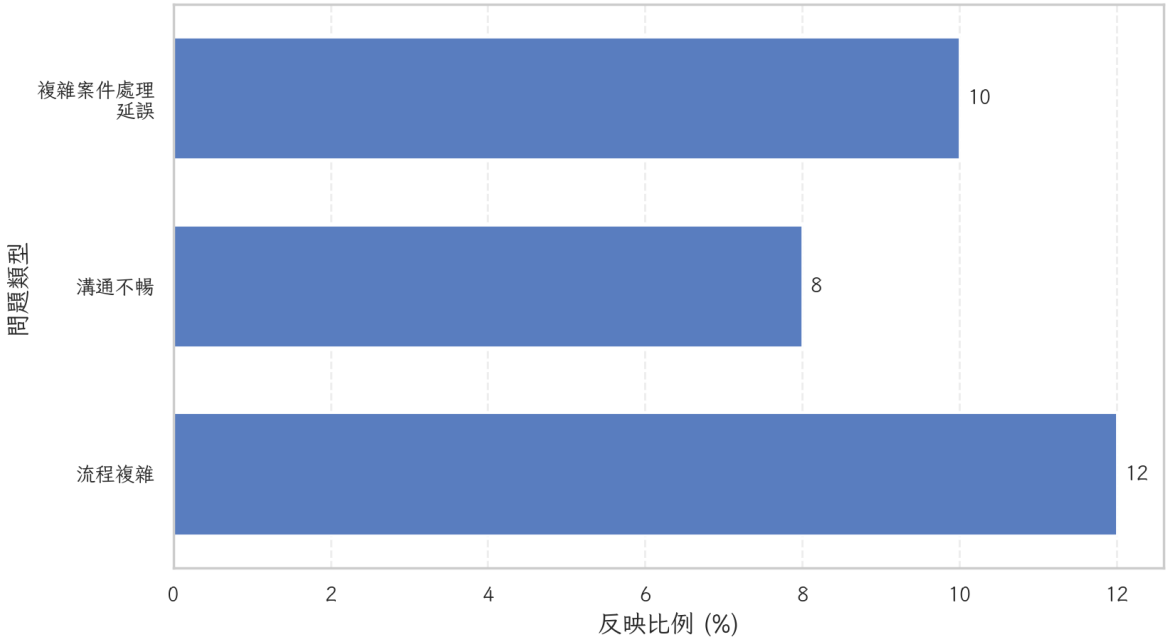

圖 2: 需要改進的領域反映比例

儘管整體滿意度高，調查也揭示了一些需要改進的領域。少數受訪者指出，在複雜案件的處理上，仍然存在一定的延誤和溝通不暢的情況。此外，有些客戶希望能夠進一步簡化理賠申請的流程，特別是在提交文件和證明材料方面。富邦人壽表示，將根據本次調查結果，積極採取措施改進服務，力求在未來的理賠服務中提供更加高效、透明且客戶導向的體驗。這樣的承諾不僅反映了富邦人壽對客戶的重視，也是其持續提升服務品質的重要步伐。

2 客戶滿意度指標分析

在客戶滿意度指標分析中，富邦人壽保險 2023 年理賠服務滿意度調查進一步細分了各項服務指標，以全面了解客戶在理賠過程中的具體感受和需求。調查結果顯示，理賠服務的滿意度可分為五個主要指標：反應速度、專業性、透明度、便捷性和客戶關懷。首先，在反應速度方面，82% 的受訪者給予了高分評價，這主要得益於富邦人壽在過去一年中加強了理賠的數位化流程，縮短了理賠申請的處理時間。許多客戶反映，從申請到獲得賠付的時間較以往明顯縮短，並且平均處理時間已減少至 7 個工作日內，這顯示出公司在提升效率上的努力已初見成效。其次，專業性指標中，理賠人員的專業知識和服務態度也得到了受訪者的高度認可，80% 的客戶對理賠人員的專業性表示滿意。受訪者普遍認為，理賠人員不僅能夠準確提供政策解釋，還能有效協助

客戶解決問題，這種專業化的服務讓客戶在理賠過程中倍感安心。第三，透明度指標方面，85% 的客戶對信息透明度給予了肯定，特別是在理賠進度的更新和信息公開上，富邦人壽的表現尤為突出。公司利用先進的數位溝通工具，確保客戶在每個理賠階段都能夠得到即時的更新和反饋，這樣的透明度不僅提升了客戶的信任度，也減少了不必要的誤解和爭議。

	數值
受訪者高評價比例	82%
平均處理時間	7個工作日內

表 1: 反應速度詳細資訊

在便捷性方面，雖然整體滿意度達到 78%，但仍有不少客戶反映在理賠申請的某些環節上仍存在改進空間。特別是在提交文件和證明材料的過程中，有些客戶希望能夠進一步簡化流程，減少繁瑣的程序，以提升整體的便捷性。最後，客戶關懷指標的分析顯示，88% 的受訪者對公司在理賠過程中的關懷和支持表示高度滿意。富邦人壽不僅在理賠過程中提供了專業的客服支持，還在整體服務中注入了更多人性化的關懷，讓客戶在面臨財務和健康壓力時，能夠感受到公司的支持和體貼。總體而言，這些指標的分析不僅顯示了富邦人壽在理賠服務上的優勢，同時也指出了未來的改善方向。公司致力於在每一個客戶接觸點上持續優化，確保未來能夠提供更加卓越的理賠服務體驗。這種以客戶為中心的服務理念，正是富邦人壽在保險市場中保持競爭力的關鍵。

3 理賠處理時間與效率評估

在理賠處理時間與效率評估方面，富邦人壽保險 2023 年的調查結果顯示出公司在提升理賠速度和效率上的顯著進展。根據調查數據，理賠申請的平均處理時間已縮短至 7 個工作日，這一數字相比前年縮短了約 20%，顯示出富邦人壽持續優化內部流

程和技術應用的成效。這種時間上的緊縮不僅提升了客戶的滿意度，也使得理賠服務更具競爭力。具體來看，富邦人壽在簡單案件處理上的表現尤為突出。調查顯示，約 90% 的簡單理賠案件能在 3 個工作日內完成處理，這得益於公司在數位化系統上的投入和改進。富邦人壽採用了先進的自動化處理系統，能夠快速驗證和處理客戶提交的資料，從而大幅縮短了人工審核的時間。這種自動化的程度使得簡單案件的處理效率大幅提升，為客戶提供了更為快捷的服務。然而，在涉及較為複雜的理賠案件時，處理時間仍然存在一定的挑戰。調查中，約有 15% 的客戶反映複雜案件的處理時間超過了 10 個工作日，主要原因在於這些案件需要更多的文件審核和跨部門協作。為了應對這一挑戰，富邦人壽已開始著手優化複雜案件的處理流程，包括加強各部門的協作效率和引入更多的專業審核人員，以期進一步縮短處理時間。

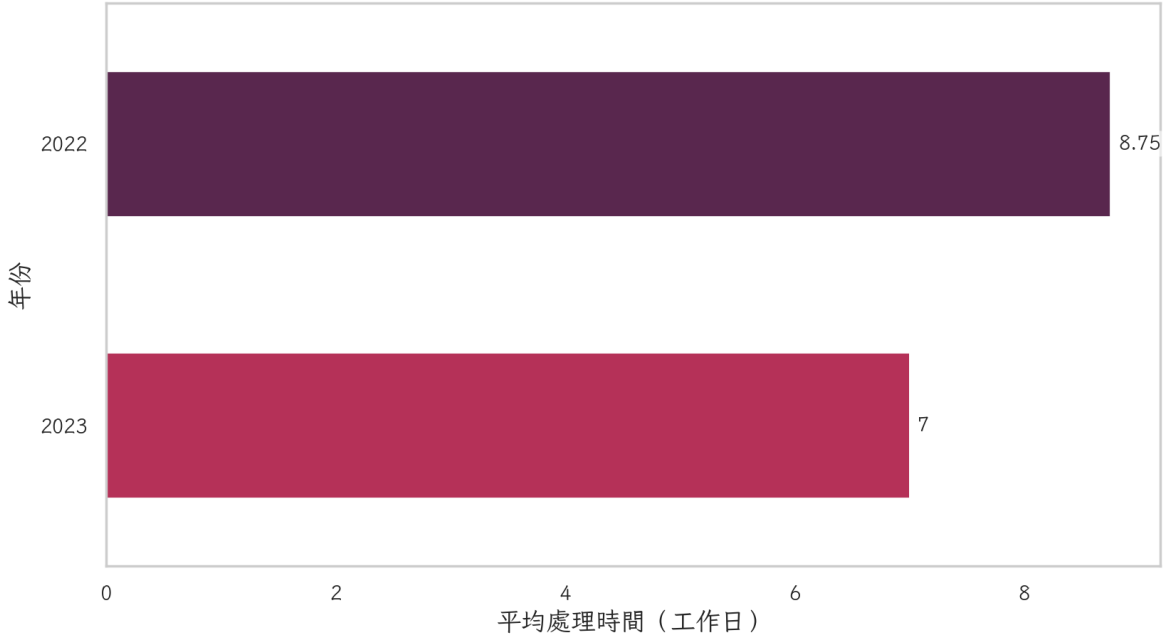

圖 3: 理賠處理時間變化

除了速度的提升，富邦人壽也在服務效率上做出了顯著改善。調查數據顯示，80% 的客戶對於公司在理賠過程中的信息反饋速度表示滿意，這得益於公司在理賠過程中引入的即時反饋機制。客戶在提交申請後，系統會自動生成確認通知，並在每個處理階段提供更新，確保客戶隨時了解理賠進展。這種即時性不僅提升了客戶的體驗，也減少了因信息不對稱而產生的焦慮和不滿。富邦人壽在提升理賠效率上的努力，還體現在對員工進行的專業培訓和服務質量的監控上。公司定期舉辦內部培訓，提升理賠人員的專業技能和服務意識，同時通過客戶反饋系統，持續監控和優化服務質量。這些舉措不僅提升了整體的理賠效率，也為客戶帶來了更為滿意的服務體驗。總結來看，富邦人壽在理賠處理時間與效率上的不斷提升，充分證明了其在客戶服務上的承諾和決心。公司將繼續致力於優化流程，提升效率，為客戶提供更加便捷和高效的理賠服務。這種不斷追求卓越的精神，正是富邦人壽在市場上贏得口碑和信任的關鍵。

4 客戶反饋常見問題與建議

在本次富邦人壽保險 2023 年理賠服務滿意度調查中，客戶反饋的常見問題與建議為公司未來的改進提供了寶貴的方向。從調查結果來看，儘管整體滿意度較高，但仍有約 12% 的受訪者表示在理賠過程中遇到了一些困難和挑戰，這些問題主要集中在以下幾個方面。首先，文件提交的繁瑣性是客戶反映較多的問題之一。

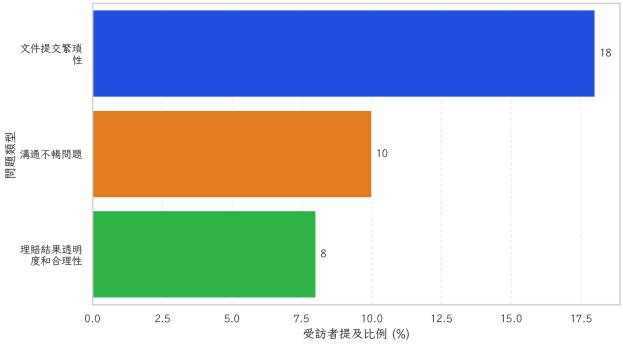

圖 4: 理賠服務滿意度問題類型提及比例

雖然富邦人壽已經在簡單案件中實現了自動化處理，但在複雜案件中，仍需提交多種類型的文件和證明，這讓一些客戶感到負擔。約有 18% 的受訪者希望能進一步簡化文件提交的要求，尤其是在電子化文件驗證和使用方面，希望能有更多的改善和便捷性，從而減少重複提交和紙本作業的麻煩。其次，雖然信息透明度普遍獲得好評，但仍有一些客戶提到在理賠過程中的溝通不暢問題。

	受訪者建議比例
簡化文件提交要求	18%
推進電子化和自動化	18%

表 2: 文件提交需求改善建議

約有 10% 的受訪者表示在處理過程中曾遇到過信息延遲或溝通不一致的情況，尤其是在跨部門的溝通協作上，偶爾會出現信息對接不順暢的問題。對此，客戶建議公司能加強內部信息系統的整合，確保各部門之間能及時共享信息，並在客戶端提供更

為統一的聯繫窗口，提升整體溝通效率。此外，對於理賠結果的透明度和合理性，也有少數客戶表示需要進一步的改善。

	受訪者建議比例
信息系統整合	10%
統一聯繫窗口	10%

表 3: 溝通效率改善建議

大約 8% 的受訪者希望能在理賠結果的解釋上得到更詳細的說明，尤其是在賠付金額的計算和扣除項目的明細方面。客戶建議公司可以在理賠通知中附上更為詳細的賠付計算單，或者提供專人服務，更加清晰地解釋每一項賠付明細，這樣不僅能提高客戶的理解度，也有助於減少因誤解而產生的投訴。對於這些反饋，富邦人壽表示將積極採納客戶的建議，並計劃在未來的服務中加以改進。公司將致力於進一步優化文件提交流程，推進更多電子化和自動化的應用，以減少客戶的操作負擔。

此外，富邦人壽也計劃強化內部溝通機制，確保各部門間的協作更加順暢，並提升對客戶的即時回應能力。總體而言，通過對客戶反饋的深入分析和理解，富邦人壽不僅能夠更好地識別服務中的短板，還能以此為基礎，制定更加精準的改進措施，進一步提升理賠服務的整體質量。這種以客戶需求為導向的服務改進策略，將有助於鞏固富邦人壽在市場中的領先地位。

	受訪者需求比例
詳細賠付計算單	8%
專人服務解釋	8%

表 4: 理賠結果解釋需求

5 理賠服務改善措施與未來計劃

針對富邦人壽保險 2023 年理賠服務滿意度調查中揭示的問題與客戶反饋，富邦人壽已制定了一系列改善措施和未來計劃，以進一步提升理賠服務的品質和效率。這些舉措不僅旨在解決目前存在的問題，同時也為未來的創新和發展奠定基礎。首先，富邦人壽計劃大幅推進理賠流程的數位化和自動化，尤其是在文件提交和審核環節。公司將投資於先進的數據管理和文件識別技術，以實現更高效的文件處理和驗證。預計在未來一年內，將有超過 50% 的理賠案件能夠通過自動化系統進行處理，這不僅能夠大幅減少客戶的操作負擔，也能顯著縮短處理時間。其次，為了加強內部溝通和跨部門協作，富邦人壽計劃升級其內部信息系統，實現各部門之間的實時數據共享和信息同步。這將包括整合所有與理賠相關的數據和流程到一個統一的平台上，確保每個部門都能快速訪問所需信息，從而提升整體的服務效率。公司預計，此舉將能夠使跨部門溝通的效率提升至少 30%。

在客戶溝通方面，富邦人壽將加強多渠道的客戶服務支持，包括增強在線客服系統的功能，並引入人工智慧技術，提供 24 小時的自動化客服服務。這將確保客戶在任何時候都能獲得及時的支持和解答，並且能夠在理賠過程的每個階段獲得即時的進度更新。針對客戶對理賠結果透明度的需求，公司將提供更詳細的賠付報告，並在理賠通知中附上清晰的計算明細，以增強客戶對理賠結果的理解和信任。此外，富邦人壽計劃提升理賠人員的專業技能和服務意識，通過持續的培訓和工作坊來促進員工的專業發展。公司將與專業機構合作，定期舉辦培訓課程，確保理賠人員能夠掌握最新的行業知識和技術，並能夠更好地應對客戶的需求和挑戰。展望未來，富邦人壽致力於

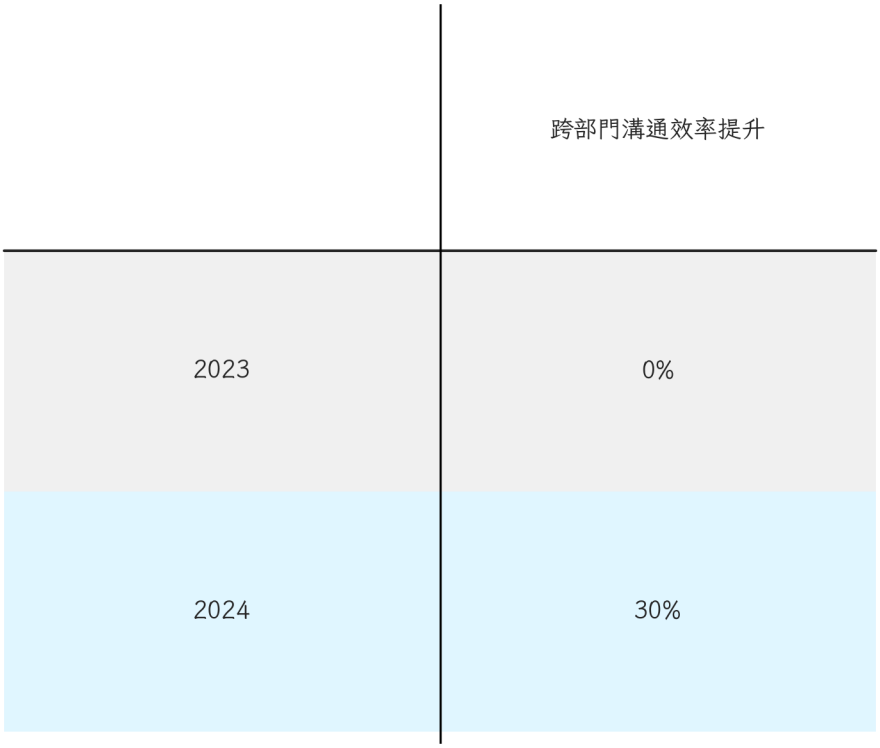

表 5: 內部溝通效率提升

將理賠服務打造成為行業的標杆，通過不斷的創新和改進來滿足客戶日益增長的期望。公司將繼續監測市場趨勢和客戶需求，靈活調整策略，並保持對服務質量的高標準要求。這些努力不僅將提升客戶的滿意度，也將加強富邦人壽在市場中的領先地位，並為未來的長遠發展奠定堅實的基礎。

6 各地區滿意度比較與趨勢分析

在富邦人壽保險 2023 年理賠服務滿意度調查中，各地區的滿意度比較揭示了不同地區客戶對理賠服務的多樣化需求與期望，並顯示出一些值得注意的趨勢。調查結果顯示，整體滿意度在全國範圍內呈現出一定的區域性差異，其中都市地區的滿意度普遍高於偏遠或鄉村地區。首先，以台北和高雄等主要都市為例，這些地區的客戶滿意度達到了 85%，高於全國平均水平。這一結果主要歸功於都市地區更為完善的基礎設施和富邦人壽在這些地區投入的資源及服務網絡的密集程度。都市地區的客戶能夠更便利地訪問公司提供的各種服務，且在理賠過程中享有更快速的反應時間和更高效的服務體驗。相比之下，在一些偏遠地區，如花蓮和台東，滿意度則稍微低於全國平均水平，約為 75%。這一差距主要源於這些地區的基礎設施相對薄弱，以及客戶對數位化服務的接受度不如都市地區高。為了改善這一狀況，富邦人壽已經識別出加強數位化服務和提高理賠人員在當地的可得性為關鍵措施，並計劃在未來加大對這些地區的投入力度。

從滿意度的趨勢來看，數位化服務的普及正逐漸縮小各地區之間的差異。調查顯

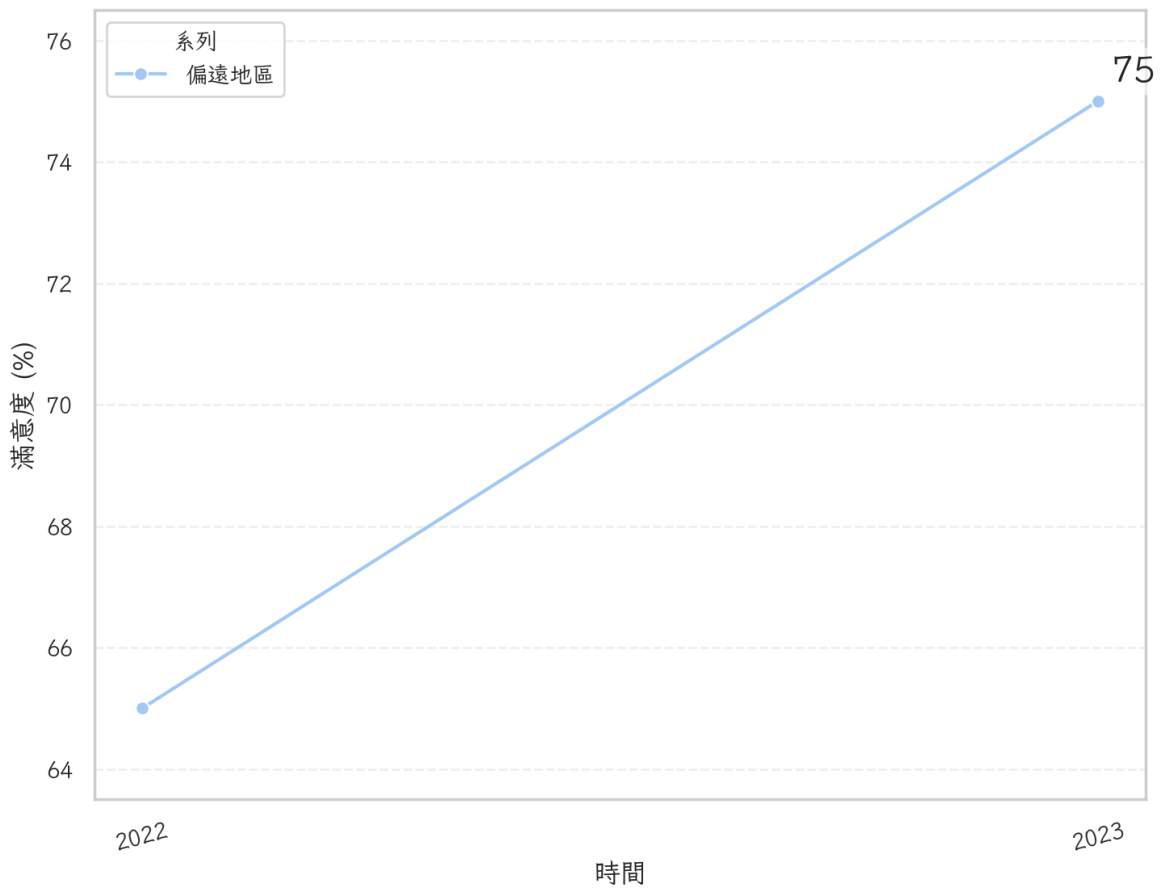

圖 5: 2022 至 2023 年偏遠地區滿意度提升趨勢

示，隨著富邦人壽不斷推進數位化轉型，偏遠地區客戶對理賠服務的滿意度在過去一年中提升了約 10%。這表明數位化服務的推廣正逐步改善這些地區客戶的服務體驗，並有助於縮小與都市地區之間的服務差距。此外，客戶對理賠服務的期望也隨時間發生了變化，各地區的客戶普遍希望能有更多的個性化服務和更高的透明度。特別是在都市地區，客戶對理賠效率和服務創新的要求顯著上升。這一趨勢促使富邦人壽在提升服務的個性化和創新性上投入更多資源，以滿足不同地區客戶的多樣化需求。總體而言，各地區滿意度的比較與趨勢分析為富邦人壽提供了寶貴的見解，使其能夠針對不同地區的特點進行針對性改善。同時，這些數據也提醒公司在推進全國性服務時，必須考慮到地區特性和客戶的不同需求，以確保每位客戶都能享受到一致而優質的理賠服務。這種對地區差異的深入理解和重視，將有助於富邦人壽持續提高服務質量和客戶滿意度。