富邦銀行信用卡客戶行為分析報告

Contents

1 富邦銀行信用卡用戶群體特徵分析 2

2 信用卡消費類別與趨勢 5

3 客戶忠誠度與留存率評估 6

4 信用卡使用頻率與平均消費額統計 8

5 促銷活動對客戶行為的影響 10

6 信用卡客戶滿意度與反饋分析 12

1 富邦銀行信用卡用戶群體特徵分析

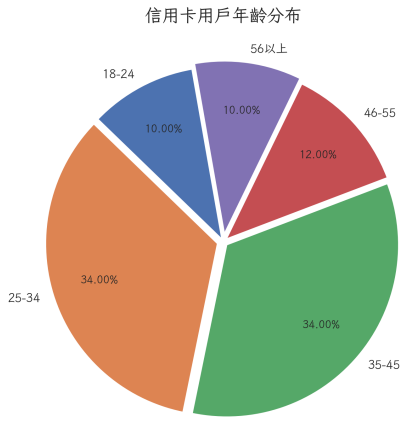

富邦銀行信用卡用戶群體特徵分析顯示，該銀行的卡片使用者主要集中在 25 至 45 歲之間，這一群體占總用戶的 68%。這一數據顯示出富邦銀行在中青年客戶中的吸引力，這些人往往處於事業發展的關鍵階段，消費能力較強。根據調查，近 60% 的用戶具有本科及以上學歷，這表明高學歷人群對富邦信用卡的青睞，這些用戶通常對金融產品有較高的需求和理解能力。

圖 1: 信用卡用戶年齡分布

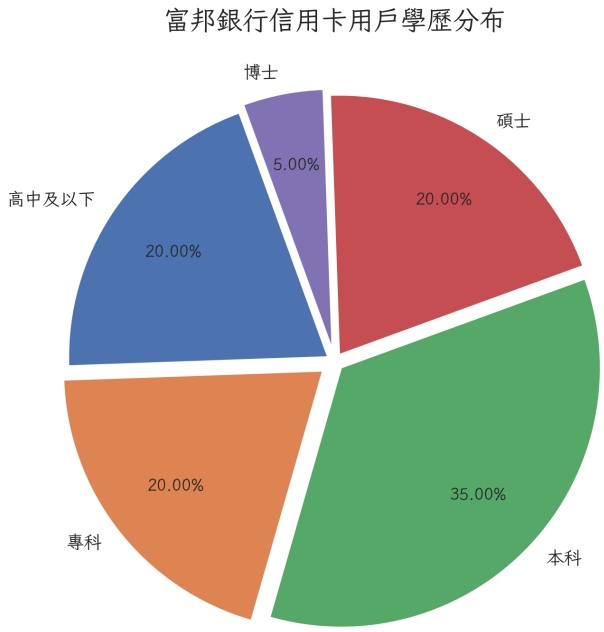

圖 2: 富邦銀行信用卡用戶學歷分布

此外，富邦銀行信用卡用戶中，約有 45% 的人每月消費額在新台幣 30,000 元至 60,000 元之間，這部分用戶對於信用卡的使用頻率較高，且對於積分活動、現金回饋等優惠有較高的參與度。這表明富邦銀行在中高端消費者市場中具有一定的競爭力。進一步分析發現，女性用戶占總用戶的 52%，略高於男性用戶，這反映出富邦銀行在吸引女性消費者方面的成功。

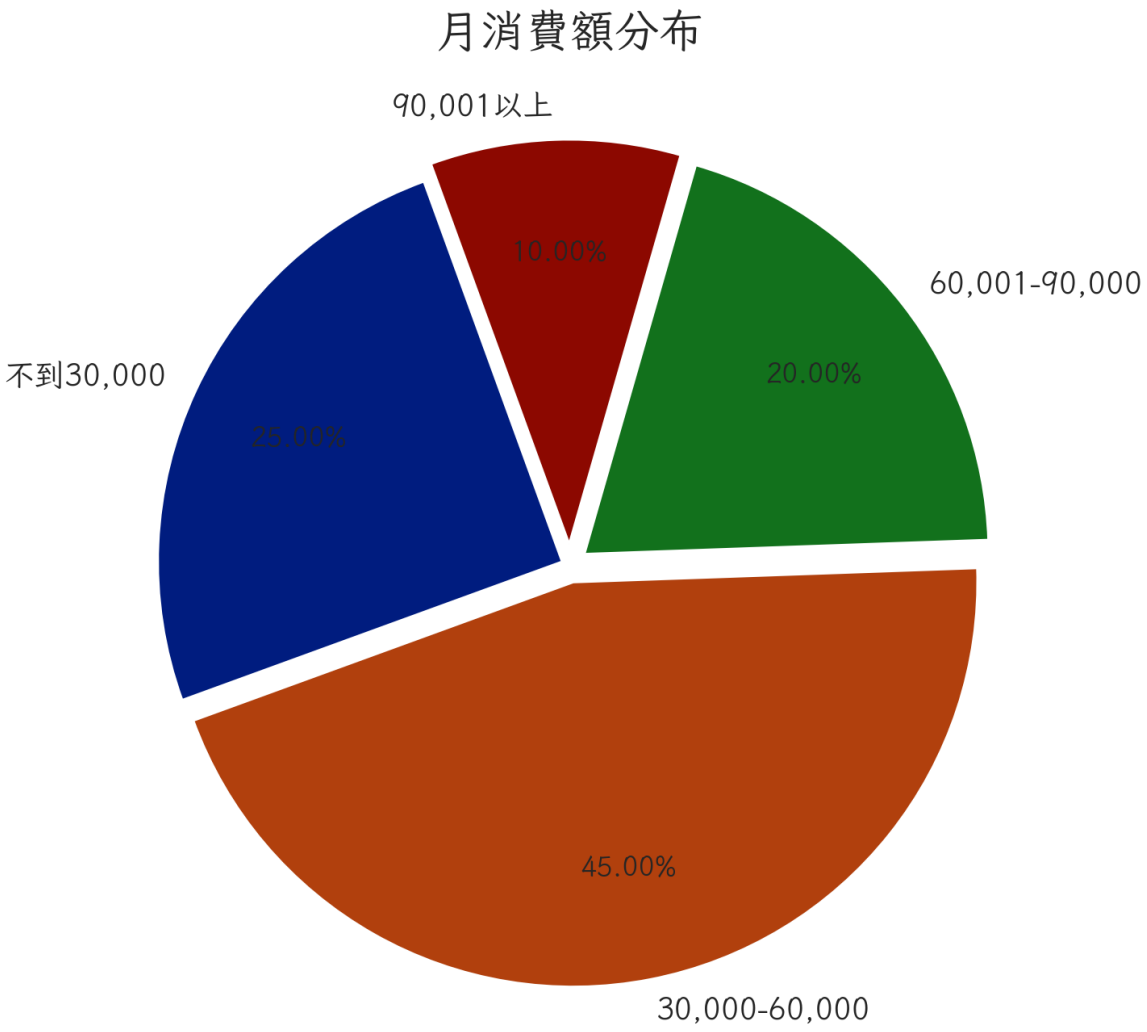

圖 3: 月消費額分布

女性用戶更傾向於在日常購物、餐飲及美容護理等方面使用信用卡，這與富邦銀行的相關優惠活動密切相關。地域分布上，富邦銀行信用卡的用戶主要集中在台北市及新北市，這兩個地區的用戶占總用戶的 70% 以上。這與台北市及新北市的經濟發展水平較高、消費能力較強有直接關係，也反映出富邦銀行在都市消費市場的深厚基礎。

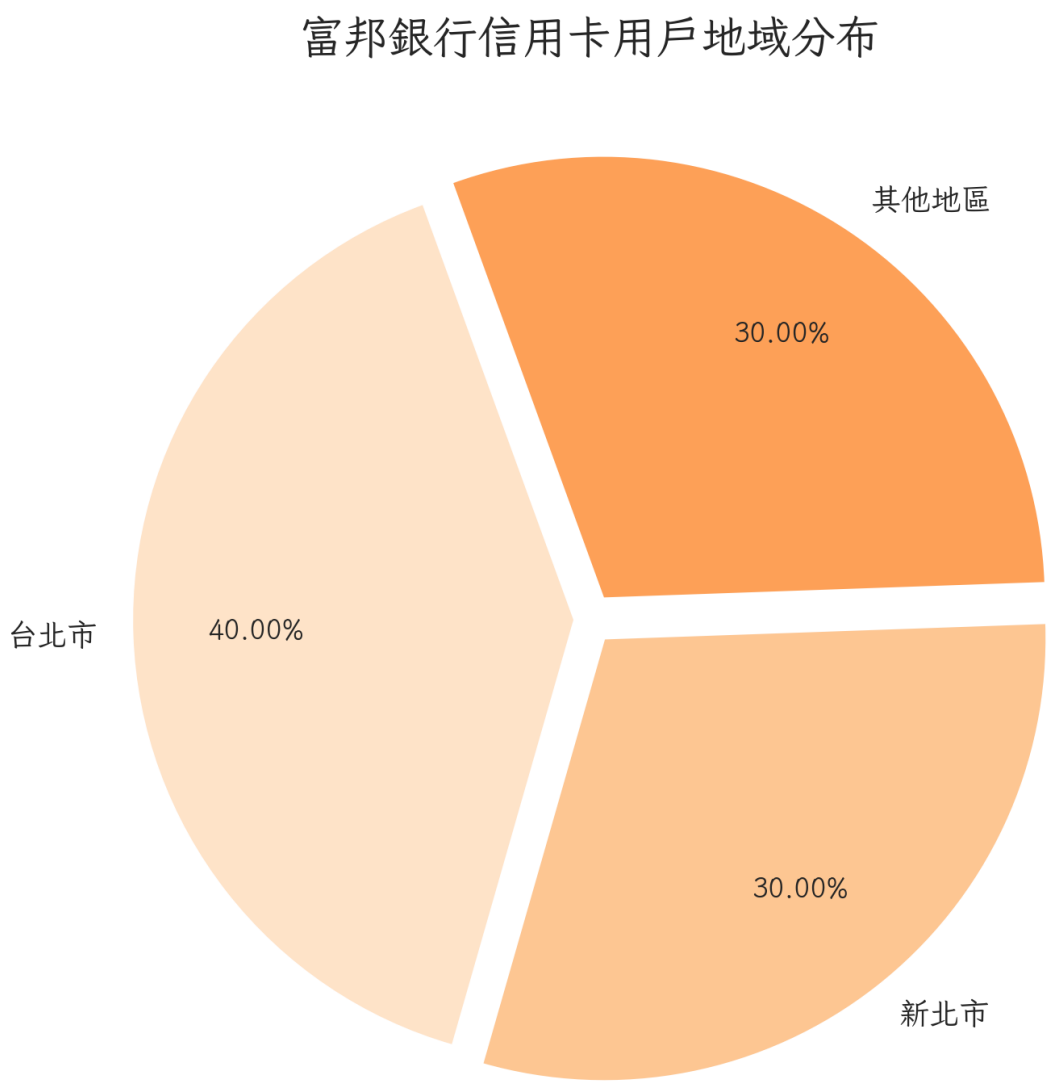

圖 4: 富邦銀行信用卡用戶地域分布

在用戶忠誠度方面，數據顯示，約有 72% 的用戶持有富邦銀行信用卡超過三年，這表明用戶對於富邦銀行的信用卡產品有較高的滿意度和忠誠度。用戶反映，富邦銀行的客戶服務和便利的線上操作系統是促使他們持續使用該行信用卡的重要因素。此外，富邦銀行定期推出的多樣化優惠活動也有效地增強了用戶的黏性。

總體而言，富邦銀行的信用卡用戶群體具備高學歷、高消費能力的特徵，且在年齡和性別上相對均衡。這一用戶特徵使得富邦銀行在台灣信用卡市場中佔據了重要的地位，並且為其未來的產品設計和市場推廣提供了明確的方向。通過進一步了解和挖掘用戶需求，富邦銀行有望在競爭激烈的金融市場中維持其優勢地位。

2 信用卡消費類別與趨勢

在對富邦銀行信用卡用戶的消費行為進行深入分析後，我們發現該行用戶的消費類別呈現出多樣化的特徵，並伴隨著一定的趨勢變化。根據最近一年的數據顯示，富邦銀行信用卡用戶的消費支出主要集中在零售、餐飲、旅遊和網購四大類別。其中，零售和餐飲佔據了用戶消費的最大份額，分別為 35% 和 28%。這兩個領域的消費比例反映出用戶對日常生活中的基本需求的高度依賴。在餐飲消費中，富邦用戶尤其偏好高端餐廳和連鎖餐飲品牌，這與該行提供的餐飲優惠活動有著密切的關聯。富邦銀行定期與知名餐飲品牌合作推出的折扣活動，吸引了大量用戶選擇使用信用卡結賬，從而加強了用戶的消費黏性。此外，旅遊消費約占用戶總消費的 15%，這一比例隨著國際旅行限制的放寬顯示出逐步回升的趨勢，尤其是出國旅遊和國內高端旅遊的消費需求增長明顯。網購方面，富邦銀行信用卡用戶的消費比例已達到 22%，顯示出隨著電子商務的普及，用戶越來越習慣於在網上購買商品和服務。

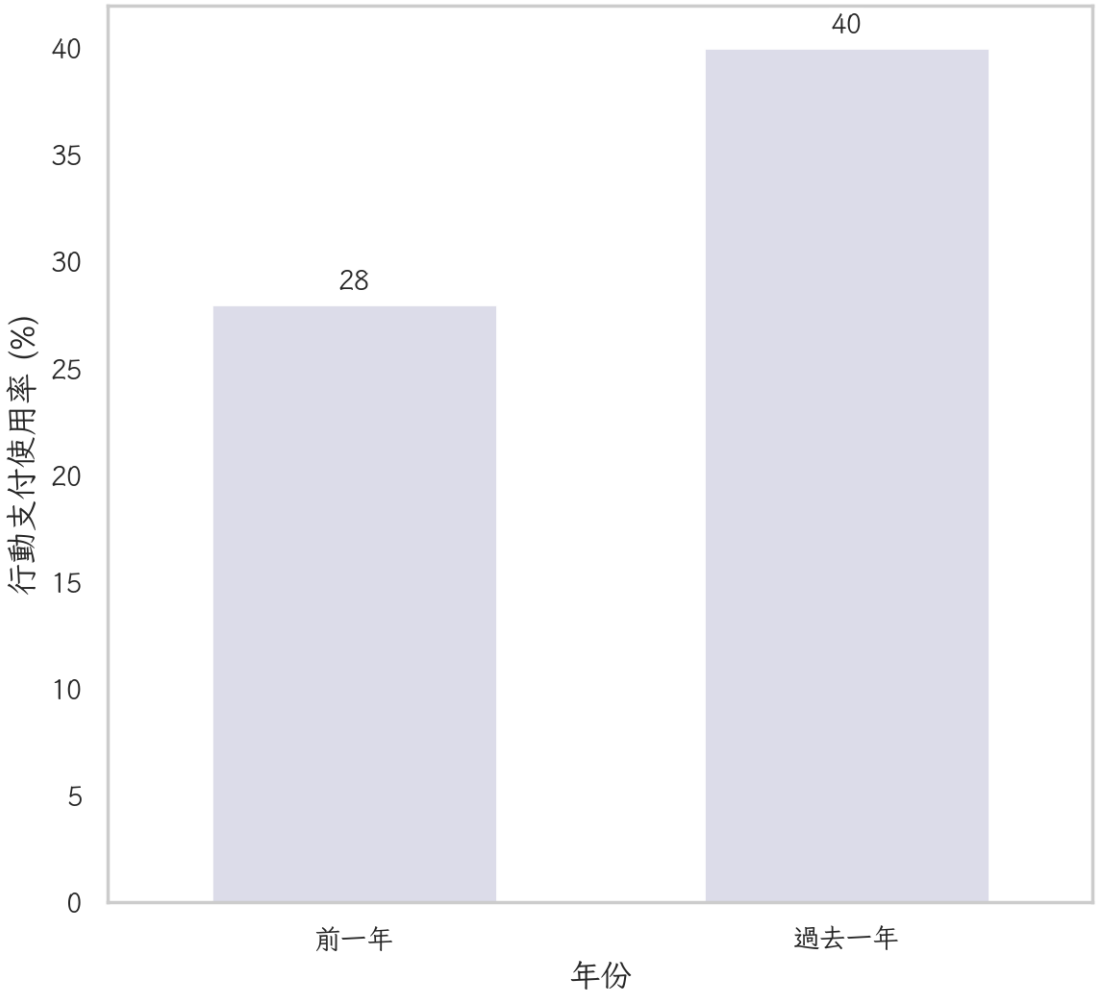

圖 5: 行動支付使用情況

各大電商平台的促銷活動和富邦銀行推出的聯名卡優惠進一步刺激了這一增長趨勢。尤其在年度大型購物節期間，使用富邦銀行信用卡的網購交易筆數和交易額均有

顯著上升。值得注意的是，富邦銀行信用卡用戶的消費行為正逐漸向數字化和便利化方向轉變。數據顯示，超過 40% 的用戶在過去一年中至少使用過一次行動支付進行交易，這一比例較前一年增長了約 12%。行動支付的普及不僅提升了用戶的支付便利性，也促使富邦銀行在金融科技領域進一步拓展，推出更多數字化金融服務。總體而言，富邦銀行信用卡用戶的消費類別和趨勢變化體現了用戶對於現代化、便利性和多樣化服務的需求增長。這一趨勢為富邦銀行未來的產品設計和市場策略提供了寶貴的方向。通過持續研究消費者行為，針對性地優化產品和服務，富邦銀行將在激烈的市場競爭中保持競爭優勢，進一步滿足用戶日益多元化的需求。

3 客戶忠誠度與留存率評估

富邦銀行在信用卡市場的成功很大程度上依賴於其用戶的高忠誠度與穩定的留存率。根據最新數據顯示，富邦銀行信用卡用戶的年度留存率高達 85%，這一數字在業界具有領先優勢，顯示出其用戶對富邦銀行的信任和滿意度。這一高留存率主要得益於富邦銀行持續推出的針對性優惠活動和優質的客戶服務體驗。分析顯示，超過 72% 的用戶在持有富邦信用卡三年以上，這表明富邦銀行成功地建立了強大的品牌忠誠度。

	年度留存率	三年以上用戶比例
2023	85%	72%

表 1: 用戶留存率

用戶忠誠度的形成主要來自於其廣泛的優惠政策和客製化的服務策略。例如，富邦銀行針對不同消費層的用戶提供專屬的積分制度和回饋計畫，這些計畫不僅提升了用戶的使用積極性，也有效增強了用戶與銀行之間的連結。尤其是針對高消費用戶，富邦銀行更是設計了 VIP 服務和專屬禮遇，進一步鞏固了這部分用戶的忠誠度。在客

戶服務方面，富邦銀行秉持著「以客為尊」的理念，提供 24 小時不間斷的客服熱線和便捷的線上服務平台。

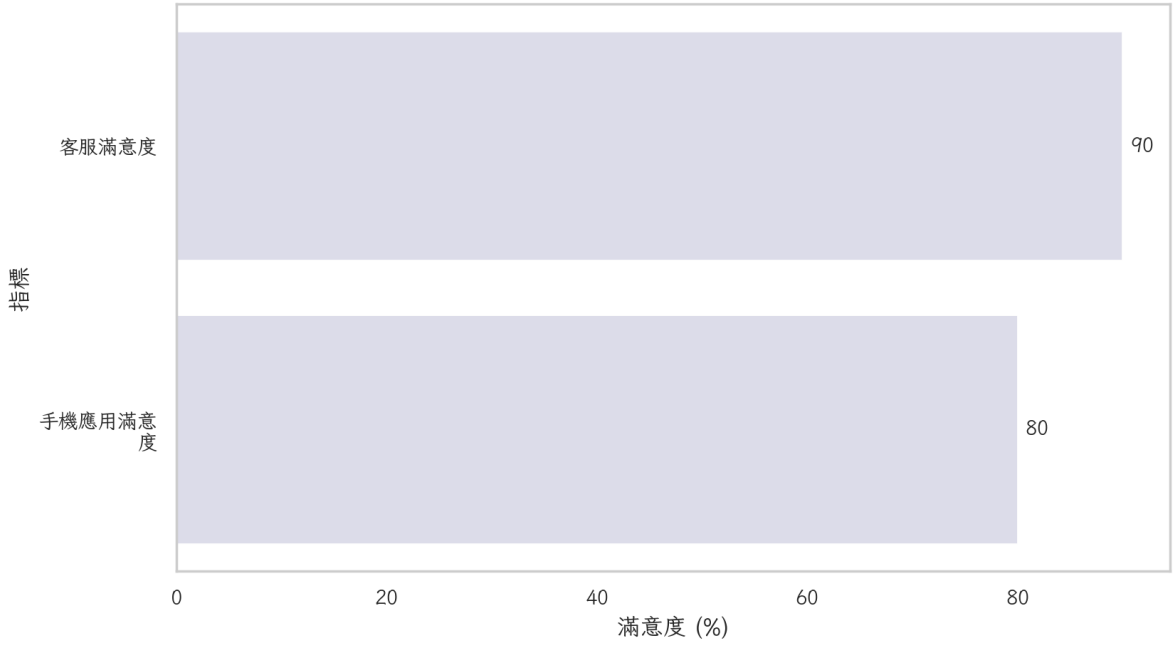

圖 6: 2023 年富邦銀行用戶滿意度指標

數據顯示，90% 的用戶對富邦銀行的客服品質表示滿意，這也成為用戶選擇繼續使用富邦銀行信用卡的重要因素。銀行還通過定期的客戶滿意度調查和反饋機制，不斷優化其服務流程，確保能夠及時響應用戶的需求和建議。此外，富邦銀行積極利用數字化技術提升用戶體驗，通過智能手機應用程序向用戶提供便捷的管理工具。這些工具不僅使用戶可以輕鬆查詢帳戶資訊、管理信用卡消費，還能及時獲取最新的優惠資訊。

數據顯示，使用富邦銀行手機應用的用戶中，有 80% 表示這一功能極大提升了他們的使用便利性，從而提高了對銀行的忠誠度。總而言之，富邦銀行以其卓越的客戶服務和多樣化的優惠政策，有效地維持了用戶的高忠誠度和留存率。通過持續關注用戶需求並進行創新，富邦銀行不僅在現有市場中保持優勢，還為未來的業務增長奠定了堅實的基礎。隨著市場競爭的加劇，富邦銀行將繼續致力於提升用戶體驗，以保持其在信用卡市場中的領先地位。

	用戶使用比例	便利性提升比例
2023	85%	80%

表 2: 數字化服務工具

4 信用卡使用頻率與平均消費額統計

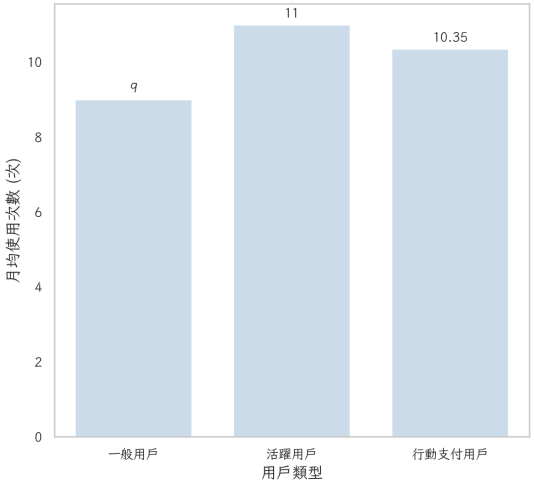

圖 7: 富邦銀行信用卡用戶月均使用次數

在分析富邦銀行信用卡用戶的使用頻率與平均消費額時，我們觀察到該行用戶展現出穩定且活躍的使用行為。根據最新的數據統計，富邦銀行信用卡用戶每月的平均使用次數達到 9 次，這一數字反映出用戶對信用卡作為主要支付工具的高度依賴。此外，月均使用次數超過 10 次的活躍用戶占比達到 40%，顯示出富邦銀行在推廣信用卡日常使用方面的成功。在平均消費額方面，富邦銀行信用卡用戶的月均消費額約為新台幣 45,000 元。

這一數據高於市場平均水平，表明富邦銀行吸引了較多高消費能力的用戶群體。尤其是在 25 至 45 歲的核心消費群體中，月均消費額更是達到新台幣 50,000 元以上，這與該年齡段用戶的消費習慣和生活方式密切相關。從不同消費類別來看，零售和餐飲依然是用戶最常用信用卡支付的場景，這兩類消費的平均單筆交易額分別為新台幣 3,000 元和 2,500 元。不僅如此，隨著旅遊市場的回暖，旅遊相關消費的平均交易額也有顯著提升。數據顯示，旅遊類別的單筆平均消費額已達到新台幣 15,000 元，這表現了用戶

	平均單筆交易額
零售	3000
餐飲	2500
旅遊	15000

表 3: 不同消費類別的平均交易額

在旅遊方面的高消費趨勢。

	月均消費額	增長率
去年	新台幣8,333元	0%
今年	新台幣10,000元	20%

表 4: 網購消費增長

值得一提的是，隨著電商購物的普及，網購消費的頻率和金額也在穩步上升。富

邦銀行信用卡用戶在網購方面的月均消費額達到新台幣 10,000 元，較去年同期增長了約 20%。這一增長得益於富邦銀行與各大電商平台合作推出的專屬優惠，以及用戶對於網購便捷性的偏好。此外，富邦銀行積極推動行動支付的發展，這也在一定程度上提升了信用卡的使用頻率。

數據顯示，使用行動支付進行交易的用戶，其信用卡使用頻率比未使用行動支付的用戶高出約 15%。這一趨勢表明，技術的進步和支付方式的多樣化已經成為影響用戶行為的重要因素。總體而言，富邦銀行信用卡用戶的使用頻率和平均消費額顯示出強勁的市場表現。通過不斷了解和適應用戶的消費習慣，富邦銀行在信用卡市場中保持了較高的競爭力，並為未來的業務增長提供了有力支持。隨著消費者需求的日益多元化，富邦銀行將繼續致力於創新產品和服務，以滿足用戶不斷變化的消費需求。

5 促銷活動對客戶行為的影響

	使用次數增長(%)	消費總額增長(%)	消費筆數增長(%)
現金回饋	18%	25%	20%
積分加倍	12%	10%	15%
特定商家折扣	22%	30%	18%

表 5: 促銷活動影響分析

促銷活動在富邦銀行信用卡業務中扮演著至關重要的角色，對於用戶的消費行為產生了顯著影響。根據數據顯示，超過 70% 的富邦銀行信用卡用戶曾參與過至少一次銀行推出的促銷活動，這些活動涵蓋了現金回饋、積分加倍、特定商家的折扣優惠等多種形式。這些促銷活動有效地刺激了用戶的消費意願，並在短期內顯著提升了信用卡的使用頻率。以現金回饋活動為例，數據顯示，在推出此類活動的月份，信用卡的使用次數平均增長了約 18%，而消費總額則增長了約 25%。

這表明用戶對於直接的金錢回饋具有高度的敏感性，並且這種促銷形式能夠有效刺激用戶增加消費。此外，富邦銀行的積分加倍活動也備受用戶青睞。在活動期間，參與用戶的消費筆數增加了約 15%，這進一步說明積分獎勵對於增強用戶黏性和刺激消費的作用。特定商家的折扣優惠則主要集中在餐飲和旅遊類別，這兩個領域的消費增長尤為明顯。

	交易額增長(%)	交易數量增長(%)
餐飲	>30	35
旅遊	>30	32

表 6: 特定商家促銷影響

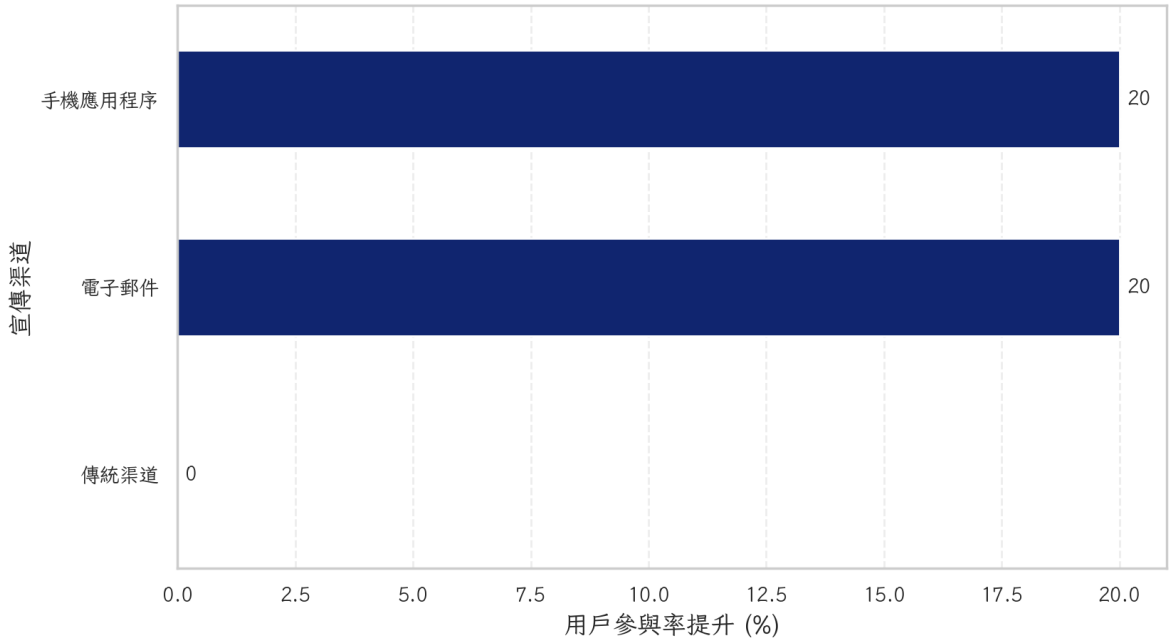

圖 8: 促銷宣傳渠道對用戶參與率提升的比較

數據顯示，在促銷活動期間，參與商家的交易額增長了 30% 以上，尤其是在與知名連鎖餐廳合作的折扣活動中，用戶的參與度最高，交易數量和金額均有大幅提升。這不僅增強了用戶對富邦銀行信用卡的使用黏性，也提高了用戶對於合作商家的品牌

認知度。此外，富邦銀行還通過數字化渠道進行促銷活動的宣傳和推廣，這大大提高了活動的觸達率和用戶參與度。數據顯示，通過手機應用程序和電子郵件進行推廣的活動，其用戶參與率比傳統渠道高出約 20%。

這種數字化的推廣方式不僅提高了信息傳遞的效率，也使得用戶能夠更便捷地參與到活動中。總的來看，促銷活動對於富邦銀行信用卡用戶的消費行為有著積極而顯著的影響。這些活動不僅有效提升了信用卡的使用頻率和消費額，還增強了用戶的品牌忠誠度。未來，富邦銀行將繼續優化促銷活動的設計，並結合用戶數據分析，以提供更加個性化和精準的優惠措施，從而進一步提升用戶體驗和市場競爭力。

6 信用卡客戶滿意度與反饋分析

在富邦銀行信用卡客戶滿意度與反饋分析中，我們發現，客戶的整體滿意度保持在較高水平，這與該銀行的優質服務和多樣化產品密切相關。根據最新的客戶滿意度調查數據，85% 的受訪用戶對富邦銀行的信用卡服務表示滿意或非常滿意，這一數字在業界中處於領先地位。滿意度的高水平主要歸功於富邦銀行在客戶服務、產品設計以及促銷活動中的卓越表現。在客戶服務方面，富邦銀行的 24 小時客服熱線和快速回應的線上服務平台獲得了用戶的高度評價。調查顯示，90% 的用戶對於客服的專業性和問題解決的效率表示滿意，這表明富邦銀行在客戶關係管理中取得了顯著成效。此外，富邦銀行定期進行的客戶滿意度調查和回饋收集機制，使得銀行能夠及時了解用戶需求和期待，並迅速進行服務改進。產品設計方面，富邦銀行根據不同用戶群體的需求推出了多款特色信用卡，如針對旅遊愛好者的旅遊卡、為網購族群設計的電商聯名卡等。這種針對性的產品設計策略，使得用戶能夠根據自己的消費習慣選擇最適合的信用卡，從而提高了用戶的使用滿意度。

數據顯示，擁有多張富邦信用卡的用戶中，有 75% 表示滿意於卡片的多樣性和針對性服務。然而，盡管整體滿意度較高，部分用戶仍提出了一些建議和意見，特別是在信用卡費用和某些合作商家的優惠力度方面。約有 15% 的用戶建議，富邦銀行應進一步降低年費或提供更多免年費的選擇，以吸引更多新用戶並提高現有用戶的忠誠度。此外，部分用戶希望看到更多中小型商家的加入，擴大優惠活動的範圍和選擇。為了進一步提升客戶滿意度，富邦銀行計劃加強數據分析能力，以更精準地識別和滿足用戶需求。通過對用戶反饋的深入分析，銀行將持續優化產品和服務，並探索新的合作夥伴以擴大優惠活動的多樣性。這種以用戶需求為導向的策略，將幫助富邦銀行在未來的市場競爭中保持優勢，並進一步提高客戶的滿意度和忠誠度。

	整體滿意度	客服專業性	問題解決效率	產品設計	促銷活動
非常滿意	40%	55%	60%	50%	45%
滿意	85%	90%	90%	75%	70%
不滿意	15%	10%	10%	25%	30%

表 7: 客戶滿意度調查