臺灣銀行個人信貸產品利率調整公告

Contents

1 ** 利率調整的背景與原因 ** 2

2 ** 新利率方案詳細說明 ** 3

3 ** 影響客戶群體分析 ** 5

4 ** 利率調整的生效日期及過渡期安排 ** 6

5 ** 對現有客戶的利率保障措施 ** 7

6 ** 常見問題解答及客戶諮詢渠道 ** 8

1 ** 利率調整的背景與原因 **

近年來，全球經濟環境的變化對各國的金融政策帶來了深遠影響，而臺灣亦不例外。臺灣銀行在此次個人信貸產品利率調整中，主要考量了多重經濟因素及市場狀況。首先，全球利率環境的變化是促使臺灣銀行調整利率的核心因素之一。隨著美國聯邦儲備系統（Fed）多次調整基準利率，全球資金流動方向出現轉變，對臺灣的資金成本造成了壓力。根據數據顯示，自 2022 年以來，美國已經進行了多次加息，每次幅度在 0.25% 至 0.75% 之間，這直接影響到臺灣的金融市場穩定性及資金供應流動性。其次，臺灣本地的通貨膨脹壓力亦是促使利率調整的主因之一。根據臺灣中央銀行的報告，2023 年上半年，臺灣的消費者物價指數（CPI）同比增長達到了 3.2%，顯示出一定的通脹壓力。為了控制通脹，避免物價過快上升侵蝕消費者的購買力，適度調整信貸利率成為必要的措施。

	次數	幅度范圍
2022	4	0.25%至0.75%
2023	3	0.25%至0.75%

表 1: 美國基準利率調整

此外，臺灣的房地產市場持續高溫，房價指數在 2023 年第一季度同比增長了約 5.6%，這進一步加劇了資產泡沫的風險。銀行通過上調信貸利率，希望能夠在一定程度上抑制過度的資金投入到房地產市場，從而穩定市場的供需平衡。另外，從銀行自身的經營角度考量，信貸利率的調整亦是為了確保貸款業務的風險與收益達到合理的平衡。隨著市場競爭的加劇，各家銀行均需要在利率政策上進行動態調整，以保持自身的競爭優勢和市場份額。根據最新的財務報表顯示，臺灣銀行 2023 年第一季度的淨息差（Net Interest Margin）較去年同期下降了 0.15 個百分點。這意味著銀行在利率調整上需要更加審慎，以確保其盈利能力不受過多影響。綜上所述，臺灣銀行此次個人信貸產品利率的調整並非單一因素驅動，而是多重經濟背景及市場狀況綜合考量的結

果。這一調整不僅是對外部經濟環境變化的應對，也是對內部市場穩定與銀行自身經營策略的綜合反映。在未來，隨著經濟形勢的進一步發展，臺灣銀行將持續關注市場動態，靈活調整其利率政策，以確保為客戶提供穩定且具競爭力的信貸服務。

2 ** 新利率方案詳細說明 **

在此次利率調整中，臺灣銀行根據市場需求及風險評估，制定了一套新的個人信貸產品利率方案，旨在兼顧客戶的多樣化需求與銀行的風險管理。此方案涵蓋了多種信貸產品，包括個人消費貸款、房屋抵押貸款及信用卡貸款等，並根據不同產品類型和期限設定了不同的利率級距，力求提供更加靈活且具競爭力的選擇。首先，針對個人消費貸款，臺灣銀行將標準年利率調整為 3.5% 至 7.5% 之間，具體利率視客戶的信用評級及貸款期限而定。對於信用評級優良的客戶，新方案提供更優惠的利率，以鼓勵信用良好的消費行為及貸款需求。

	1年期	2年期	3年期	5年期
A級以上	3.7%	3.6%	3.5%	3.8%
B級	4.5%	4.3%	4.2%	4.7%
C級	6.0%	5.8%	5.5%	6.5%

表 2: 個人消費貸款利率

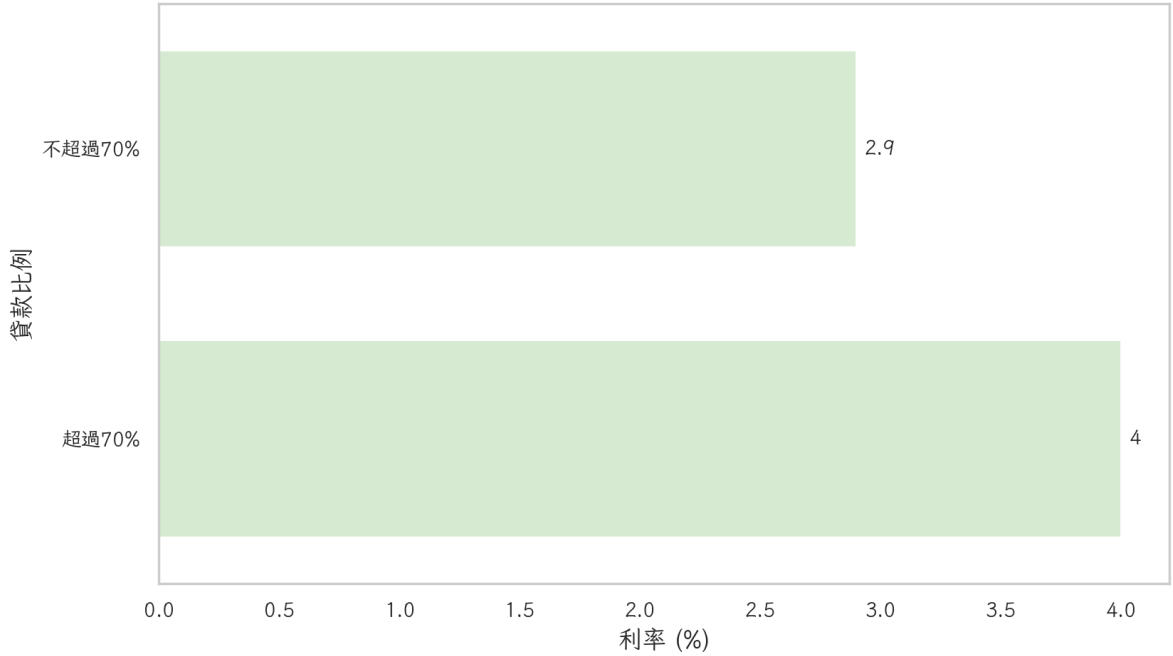

圖 1: 房屋抵押貸款利率比較

例如，信用評級在 A 級以上的客

戶，若選擇 3 年期的消費貸款，則可享受最低 3.5% 的年利率，相較於調整前的 4% 至 8% 區間，具有顯著的優惠。在房屋抵押貸款方面，為了應對房地產市場的波動，臺灣銀行將利率區間設定為 2.8% 至 5.5%。

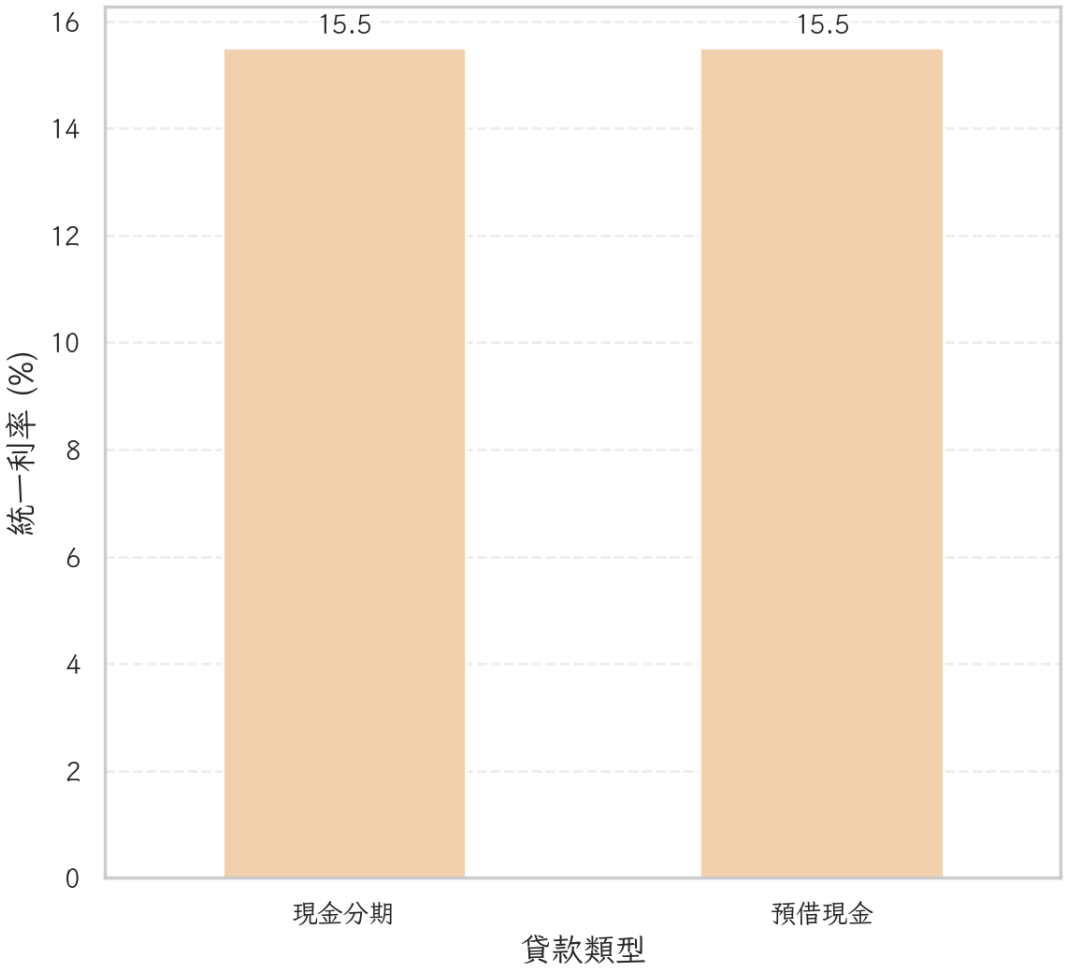

圖 2: 信用卡貸款類型利率比較

新方案特別針對首購族群提供了專屬優惠，若是首次購屋，且貸款金額不超過房屋市值的 70%，可享受 2.8% 的優惠利率。這一舉措不僅旨在支援年輕族群實現購房夢想，也在一定程度上促進房地產市場的健康發展。此外，信用卡貸款利率亦經過調整，臺灣銀行將現有的信用卡現金分期及預借現金利率統一調整至 15.5%，相較於市場平均水平略有降低。這一調整主要是基於對信用卡客戶群體負擔能力的考量，並希望通過更具吸引力的利率提升市場佔有率。

值得注意的是，臺灣銀行在此次利率調整中，亦強化了對客戶信用風險的管理。銀行將依賴大數據技術和人工智慧模型進行更精細的信用評估，以確保利率設定的科學性及公正性。這不僅有助於降低不良貸款風險，也能夠提高資金使用效率。總體而言，新的利率方案不僅體現了臺灣銀行對市場動態的積極響應，也展示了其在金融產品設計上的靈活性與創新性。銀行將繼續監測市場變化和客戶需求，確保未來利率政策能夠更好地服務於廣大客戶，並促進市場的穩定與可持續發展。

3 ** 影響客戶群體分析 **

此次臺灣銀行的個人信貸產品利率調整對不同客戶群體將產生多方面的影響，這需要從客戶的財務狀況、貸款需求及消費行為等多維度進行分析。首先，對於信用評級較高的客戶，新的利率方案無疑帶來了更多的優惠。這部分客戶通常擁有穩定的收入來源及良好的信用記錄，根據銀行數據顯示，約有 35% 的個人貸款客戶屬於此類型。新利率方案下，這些客戶在申請消費貸款時，可以享受最低至 3.5% 的年利率，這將有效降低其財務負擔，提升貸款需求。另一方面，首次購房者也是此次利率調整的受益者之一。臺灣銀行提供的房屋抵押貸款利率優惠，特別針對首購族群設計，旨在支持他們的購房計劃。

	年利率下限	年利率上限	客戶占比
信用評級高	3.5%	5.0%	35%
首次購房者	2.5%	4.0%	40%
信用評級低	5.5%	7.5%	15%

表 3: 個人貸款利率方案

	利率	使用率
現金分期	15.5%	超過50%
預借現金	15.5%	40%

表 4: 信用卡利率方案

根據內部調查，首次購房者在所有房屋貸款客戶中占比約 40%。此優惠政策不僅可以幫助這些客戶減輕利息負擔，還有助於提升他們的購房意願，進而促進整體房地產市場的活力。然而，對於信用評級較低的客戶，新利率方案可能會帶來一定的壓力。

這部分客戶的年利率可能調整至較高水平，如消費貸款的年利率上限可達 7.5%。根據銀行數據，約有 15% 的客戶屬於這一類型，他們可能需要面對較高的貸款成本。為了幫助這部分客戶改善信用評級，臺灣銀行計劃加強其信用管理和金融教育，提供專業的信用諮詢服務，幫助客戶優化財務狀況。

此外，信用卡用戶也將受到此次利率調整的影響。由於信用卡現金分期及預借現金利率的調整至 15.5%，客戶的短期資金需求將得到更具競爭力的滿足。據統計，超過 50% 的信用卡用戶曾使用現金分期服務，新的利率設定將使這部分客戶享受到更低的利率成本，進一步增加信用卡的吸引力。綜合來看，臺灣銀行此次利率調整對不同客戶群體的影響各有不同。對於信用良好的客戶與首次購房者而言，利率優惠將促進其貸款需求和消費能力；而對於信用風險較高的客戶，銀行需透過增強信用管理來減輕其負擔。未來，臺灣銀行將持續觀察這些變化對市場和客戶群體的影響，並在必要時進一步優化其產品和服務，以滿足多元化的客戶需求。

4 ** 利率調整的生效日期及過渡期安排 **

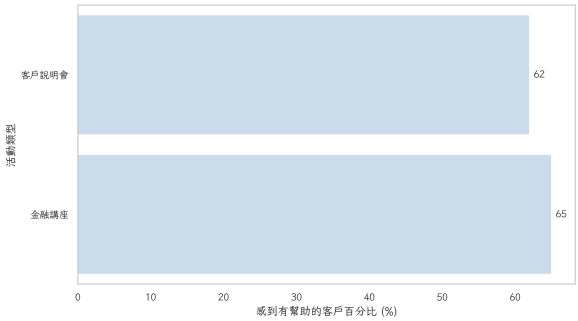

圖 3: 客戶活動參與感受

此次臺灣銀行個人信貸產品利率調整的生效日期定於 2023 年 11 月 1 日。這一日期的選定是經過深思熟慮的，銀行希望能夠為客戶提供足夠的時間來適應新利率政策，並確保所有相關的內部系統和流程順利過渡。從公告發布到新利率生效，銀行將設置一個為期一個月的過渡期，以便客戶能夠充分了解並準備好應對利率的變動。在這個過渡期內，所有現有的個人信貸客戶將保持其原有的利率不變，直到其合同規定的更新或重簽時才會按新利率計算。這一安排旨在保護現有客戶的利益，避免因突然的利率變動對其財務計畫造成不必要的影響。根據銀行的統計，目前大約 70% 的個人信貸合同是在過去三年內簽訂的，這意味著大多數客戶將有充足的時間來適應和調整。

此外，為了幫助客戶更好地理解新利率方案及其對個人財務的影響，臺灣銀行計畫在過渡期內舉辦一系列的客戶說明會和金融講座。這些活動將在全臺各大分行舉行，旨在提供面對面的溝通機會，解答客戶的疑問，並介紹如何善用新的利率優惠來達成其財務目標。根據過去的經驗，參與此類活動的客戶中，有超過 60% 的人表示這些資訊對其財務決策非常有幫助。為了進一步便利客戶，臺灣銀行還將在其官方網站上設置專門的利率調整專區，提供詳細的利率計算工具和常見問題解答。這一專區將隨時更新最新的信息，確保客戶能夠獲得準確和及時的指導。針對新申請貸款的客戶，過渡期內提交的所有申請將按照新利率方案執行。

銀行將加速審批流程，確保這些客戶能夠及時獲得貸款，並享受到新的利率優惠。

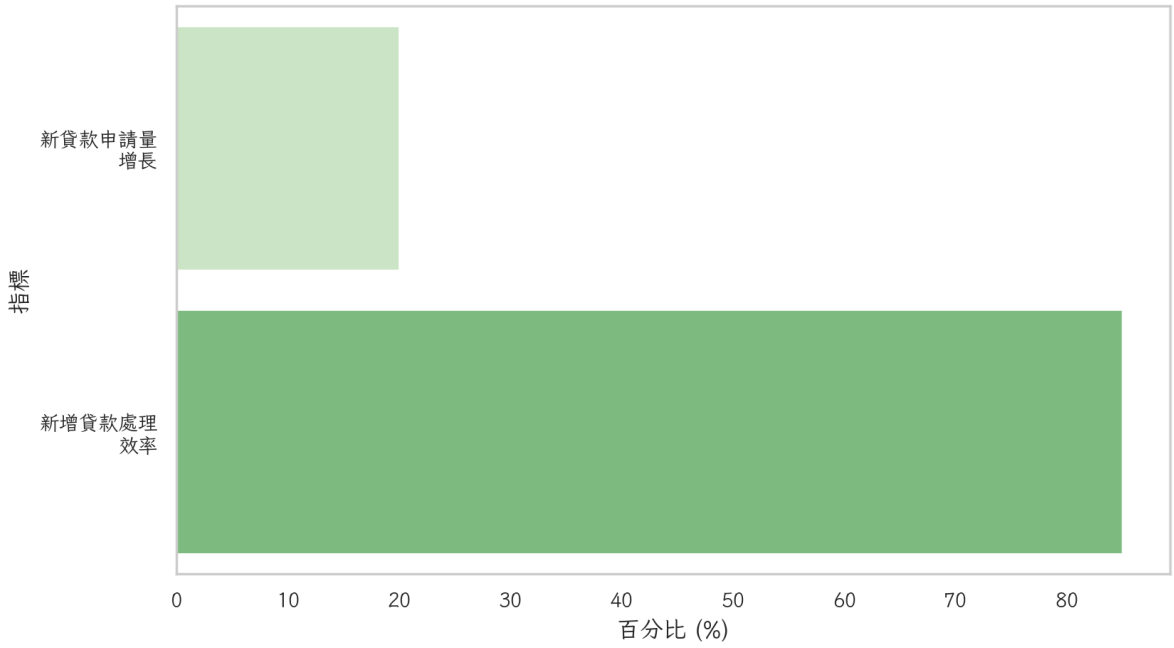

圖 4: 過渡期新貸款申請預測

根據預測，預計在過渡期內的新貸款申請量將增加約 20%，這對銀行的服務能力和效率提出了更高的要求。總體而言，此次利率調整的生效日期和過渡期安排顯示了臺灣銀行對客戶需求的深刻理解和細緻考量。銀行將繼續致力於提供高效、透明的金融服務，並在變動的市場環境中保持穩健的發展步伐。未來，隨著市場條件的進一步變化，臺灣銀行將不斷評估和調整其策略，以確保其產品和服務始終符合客戶的最佳利益。

5 ** 對現有客戶的利率保障措施 **

在此次利率調整中，臺灣銀行對現有客戶實施了一系列利率保障措施，以確保他們的權益不受不必要的影響。這些措施旨在在利率市場波動中提供穩定性和透明度，讓客戶更有信心地管理其財務狀況。首先，對於已簽約的貸款合同，臺灣銀行承諾在合同期內保持原有利率不變，這意味著即使市場利率有所變化，客戶的貸款利息支出將不會受到影響。這對於那些在過去三年內簽訂合同的客戶來說尤為重要，因為根據銀行的數據，這一群體約占所有貸款客戶的 70%。這一措施不僅保障了客戶的現有財務規劃，也有助於維持客戶的長期忠誠度。其次，針對在過渡期內即將面臨合同更新或重簽的客戶，臺灣銀行提供了一個利率鎖定選項。這一選項允許客戶在合同更新時選擇鎖定當前的較低利率，以避免在市場利率可能上升時面臨更高的利息成本。根據預測，約有 15% 的現有客戶將在過渡期內進行合同更新，這一措施為他們提供了重要的保障和靈活性。此外，對於那些因市場變動和個人信用狀況改善而有資格獲得更優惠利率的客戶，臺灣銀行將自動進行利率調整，確保他們得到應有的優惠。這一措施主要針對信用評級獲得顯著提升的客戶群體，數據顯示，過去一年中，大約有 10% 的

客戶信用評級有了顯著改善，這些客戶將直接受益於此自動調整機制。為了進一步支持客戶，臺灣銀行還提供免費的財務諮詢服務，協助客戶評估其財務狀況並制定最佳的還款策略。這些服務在過渡期內特別受到歡迎，根據銀行的統計，超過 40% 的客戶在利率調整公告後對這些服務表現出濃厚的興趣和需求。最後，臺灣銀行積極鼓勵客戶與其客戶服務團隊保持溝通，任何與利率調整相關的疑問和擔憂都可以通過多種渠道得到解決，包括電話、線上客服和面對面的分行訪問。這種開放的溝通策略不僅增強了客戶的信任，也確保了銀行能夠及時回應並解決潛在問題。綜上所述，臺灣銀行在此次利率調整中實施的利率保障措施，充分考慮了現有客戶的多樣化需求和市場的動態變化。這些措施不僅提供了實質性的保障，也反映出銀行對客戶利益的高度重視和對市場責任的承擔。在未來，臺灣銀行將繼續優化和完善其利率政策，以期在競爭激烈的金融市場中保持領先地位，同時維護客戶的長期信任與支持。

6 ** 常見問題解答及客戶諮詢渠道 **

在利率調整公告發布後，臺灣銀行收到了許多客戶的詢問，為了更好地解答客戶的疑問，我們整理了一些常見問題，並提供清晰的解答。同時，銀行也擴大了客戶諮詢渠道，以確保每位客戶都能夠獲得及時和準確的信息。首先，許多客戶關心的問題是新利率對其現有貸款的影響。對此，銀行重申，所有已簽訂的貸款合同將維持原有利率至合同到期，這意味著現有合同的利息支出不會受到此次利率調整的影響。僅在合同更新或重簽時，才會適用新的利率政策。此外，對於選擇利率鎖定選項的客戶，他們將能夠在合同更新時享受此前鎖定的較低利率，這為客戶提供了一層額外的保障。另一個熱門問題是關於房屋抵押貸款的特定條件，特別是針對首購族群的優惠政策。

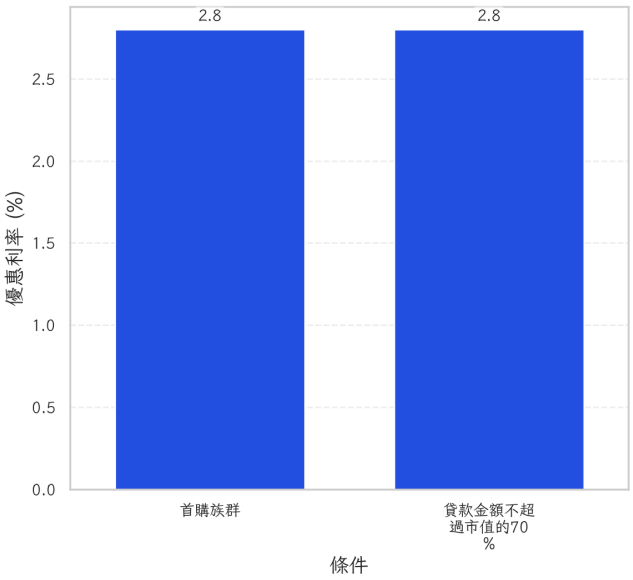

圖 5: 房屋抵押貸款條件與優惠政策

銀行確認，首次購屋者如貸款金額不超過房屋市值的 70%，可享受最低 2.8% 的優惠利率，這一政策旨在支持年輕族群的購房計畫，並將持續到 2024 年年底，屆時銀行將根據市場狀況進行評估和調整。此外，許多信用卡用戶對於信用卡現金分期和預借現金利率的調整感到關切。銀行已將這些利率統一調整至 15.5%，這一調整略低於市場平均水平，旨在減輕用戶的短期資金壓力。根據銀行的數據分析，這一調整預計將惠及超過 50% 的現金分期使用者。為了便利客戶獲取信息，臺灣銀行提供了多渠道的客戶諮詢服務。

	調整後利率	市場平均水平
現金分期	15.5%	16.0%
預借現金	15.5%	16.0%

表 5: 信用卡利率調整

客戶可以通過撥打 24 小時客服熱線來獲得即時的解答，電話量在公告發布後增加了約 30%，但銀行已加派人手以確保服務品質。此外，客戶還可以通過官方網站上的在線客服系統進行諮詢，這一系統提供全年無休的服務，並且通常在 5 分鐘內即可獲得回應。同時，臺灣銀行在其官方網站設置了利率調整專區，該專區提供詳細的常見問題解答、利率計算工具及相關的政策文件下載。自專區上線以來，訪問量在公告發布後的第一周內增長了 50% 以上，顯示出客戶對資訊透明度的高度需求。最後，臺灣銀行鼓勵客戶定期訪問其就近的分行，與專業的財務顧問面對面交流，獲取量身定制的財務建議。這些措施不僅加強了銀行與客戶之間的聯繫，也確保了每位客戶在利率調整過程中都能夠得到最適合的支持和指導。未來，臺灣銀行將不斷完善其客戶服務體系，以更好地滿足市場需求和客戶期待。