台灣高鐵票券融資計劃說明書

Contents

1 台灣高鐵票券融資計劃的背景與目的 2

2 票券融資的結構與運作機制 3

3 資金用途與預期效益分析 3

4 風險管理與控制措施 5

5 法律合規性與監管要求 7

6 計劃的未來展望與發展策略 8

1 台灣高鐵票券融資計劃的背景與目的

台灣高鐵票券融資計劃的背景源於台灣高鐵的營運需求以及基礎設施的持續改善。台灣高鐵自 2007 年通車以來，已經成為台灣西部走廊主要的交通運輸方式之一，連接了台灣北、中、南的經濟和人口重心。高鐵的高速與便捷使其在短短數年間便承載了超過數億人次的乘客需求。然而，隨著時間的推移，維持高標準服務質量及進一步提升基礎設施的需求愈加迫切，這對於高鐵的財務規劃提出了更高的要求。台灣高鐵票券融資計劃的推出，正是為了回應這種日益增長的財務需求。該計劃的主要目的是通過票據發行來籌集必要的資金，以支持高鐵基礎設施的更新與擴建，以及提升營運效率。具體而言，該計劃將涉及多筆票券的發行，預計能夠募集到數十億台幣的資金。這些資金將被用於多個關鍵領域，包括但不限於車輛更新、車站設施擴建以及軌道維護等。

	預計資金投入 (億台幣)
車輛更新	20
車站設施擴建	15
軌道維護	10
環保技術研發	5

表 1: 台灣高鐵票券融資計劃資金用途

此外，隨著全球綠色交通運輸趨勢的推進，台灣高鐵也有必要在環境友好型技術上進行投資，以符合國際標準並進一步減少碳足跡。這也是票券融資計劃的重要考量之一，透過募集資金來投入更多資源於環保技術的研發與應用，從而促進可持續發展。票券融資計劃不僅對於台灣高鐵的未來發展至關重要，也對於整體國家經濟有著深遠的影響。高鐵作為重要的交通樞紐，其服務質量與運營效率直接影響著台灣經濟的動脈。透過有效的資金運用，台灣高鐵將能夠繼續提升其競爭力，進而帶動國內外投資者的信心，促進更多的商業活動和旅遊業發展。總之，台灣高鐵票券融資計劃的實施，不僅旨在解決當前的資金需求，還著眼於長期的營運優化與可持續發展。它不僅是經濟發展的助推器，也是台灣高鐵持續進步的重要基石。

2 票券融資的結構與運作機制

台灣高鐵票券融資的結構與運作機制是此計劃的核心，這不僅涉及到融資的具體方式，也涉及到資金的管理與運用策略。首先，票券融資將主要採用固定利率公司債的形式發行，這種形式有助於減少利率波動對融資成本的不確定性。預計發行的票券期限將涵蓋短期、中期及長期，最短為 3 年期，最長可達 10 年期，確保資金流的靈活性與穩定性。根據市場分析，台灣高鐵將在第一階段發行總額約為 200 億台幣的票券，未來將根據資金需求與市場狀況調整發行規模。在運作機制上，台灣高鐵將設置一個專門的票券管理團隊，以確保資金的有效運用。該團隊負責票券發行的市場操作及監控，並確保資金能夠精確地分配到各項基礎設施項目中。為了提高運作透明度，台灣高鐵將定期向投資者提供財務報告，並於每年召開投資者會議，詳述資金使用情況及項目進展。此外，票券融資還設計了一套風險管理機制。首先，台灣高鐵將與多家銀行及財務顧問合作，進行全面的風險評估，並制定相應的風險應對策略。其次，為了保障投資者的權益，台灣高鐵將設立專項儲備金，用於應對可能出現的財務風險。這一儲備金將從年度收益中提取，目標是達到總票券發行額的 5%，這將提供額外的財務安全網。在利息支付方面，台灣高鐵計劃每半年支付一次利息，這種頻率不僅符合市場慣例，也使得投資者能夠定期收到穩定的現金流回報。償還本金的方式則採用期末一次性支付，這有助於在不影響日常營運資金流的情況下，進行充分的資金周轉。這套結構與運作機制的設計，旨在兼顧融資的效率與投資者的信心，從而支持台灣高鐵的長遠發展。透過這種周密的安排，台灣高鐵不僅能夠獲得必要的資金來支持基礎設施的改善和擴充，也能夠在全球金融市場上建立良好的信用聲譽。這對於未來的融資活動以及整體國家經濟的穩定發展，無疑將產生積極的影響。

3 資金用途與預期效益分析

台灣高鐵票券融資計劃所募集的資金將被精確分配至多個關鍵項目，以確保資金能夠發揮最大效益。首先，約 40% 的資金將用於車輛更新與擴充，這包括購買新列車及升級現有列車的技術設備。新的列車將配備更高效能的動力系統和更舒適的乘坐環境，預計新增的列車數量將能夠提高每年乘客承載量約 15%，從而有效緩解高峰時段的運輸壓力。其次，30% 的資金將投入於車站設施的擴建與改造。這一部分資金將用於擴建車站月台、增加候車空間以及改善進出站設施，從而提升整體乘客的出行體驗。

根據預估，這將能夠提高車站的運營效率約 20%，並縮短乘客的等候時間。此外，考慮到未來可能增加的乘客流量，這一投資也為長期發展做好了準備。另有 20% 的資金將專注於軌道與基礎設施的維護及升級，這包括更換老化的軌道、提升信號系統的穩定性及安全性等。透過這些措施，台灣高鐵將進一步提高運行的安全性與準點率，預期能將運行延誤率降低至 1% 以下，這將大大增強乘客的信任感和滿意度。剩餘的 10% 資金將被投入於研發和環境友好型技術上，這符合全球綠色交通的發展趨勢。台灣高鐵計劃引入更節能的技術和設備，並研究如何在運營過程中有效減少碳排放。

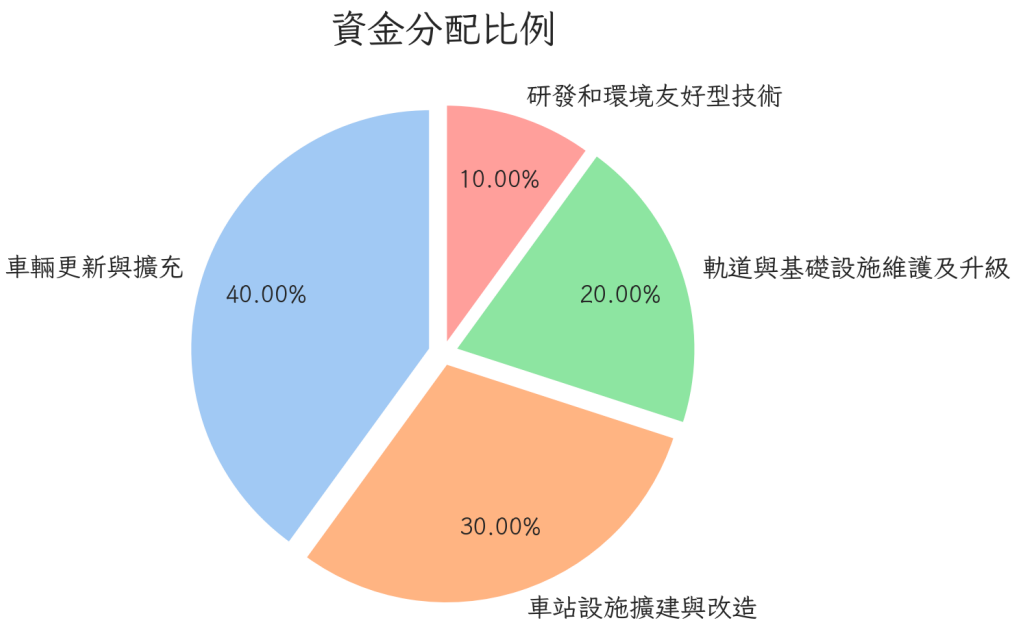

圖 1: 資金分配比例

這些措施不僅能夠降低高鐵的運營成本，還能提高其在國際市場上的競爭力和形象。通過這些資金的合理配置，台灣高鐵預計將在未來 5 年內，提高其運營收入約 25%。這不僅將增強其自我資金再生能力，還有助於償還票券融資的本息，從而確保財務的長期穩定。此外，這些投入將促進高鐵沿線的經濟活動，預期將帶動周邊地區的 GDP 增長約 2%，並創造更多的就業機會。因此，台灣高鐵票券融資計劃的資金用途不僅有助於提升高鐵的運營效率與服務質量，也對於整體經濟社會發展具有深遠的意義。

	增幅(%)
運營收入	25%
周邊地區GDP	2%
就業機會	10%

表 2: 高鐵對經濟影響

4 風險管理與控制措施

在台灣高鐵票券融資計劃中，風險管理與控制措施是確保計劃成功實施的重要環節。首先，台灣高鐵將設立一個專業的風險管理委員會，負責對所有潛在風險進行識別、評估和監控。該委員會將由財務、法律、工程及風險管理等各領域的專家組成，以確保風險管理的全面性和專業性。針對財務風險，台灣高鐵將採用多種對沖工具來管理利率和匯率波動的風險。由於票券的發行涉及大量資金流動，利率的變動可能對融資成本產生重大影響。因此，台灣高鐵將與多家金融機構合作，利用利率掉期等衍生工具來鎖定適宜的融資成本。

此外，針對可能的匯率波動，尤其是在國際市場融資時，將使用外匯期權等工具來減少匯率變動對資金成本的影響。在項目管理風險方面，台灣高鐵將引入先進的項目管理軟件，對基礎設施建設和升級項目進行實時監控。這將包括進度管理、成本控制和質量檢查等多方面的監控，確保所有項目按照計劃進行，並在預算範圍內完成。預計此舉將使項目延誤和超支的風險降低 20% 以上。為了應對運營風險，台灣高鐵還將加強內部控制和審計機制。這包括建立嚴格的財務報告制度和定期的內部審計，以確保資金的合理使用和減少舞弊風險。

每季度將進行一次全面的內部審計，並在年度末由獨立第三方進行審核，確保財務透明度和合規性。此外，為了保障投資者的利益，台灣高鐵將設立一個儲備金，專門用於應對突發情況或不預期的財務挑戰。這一儲備金將達到票券發行總額的 5%，為應對市場不穩定性提供額外的緩衝空間。在外部風險方面，如政策變動和自然災害，

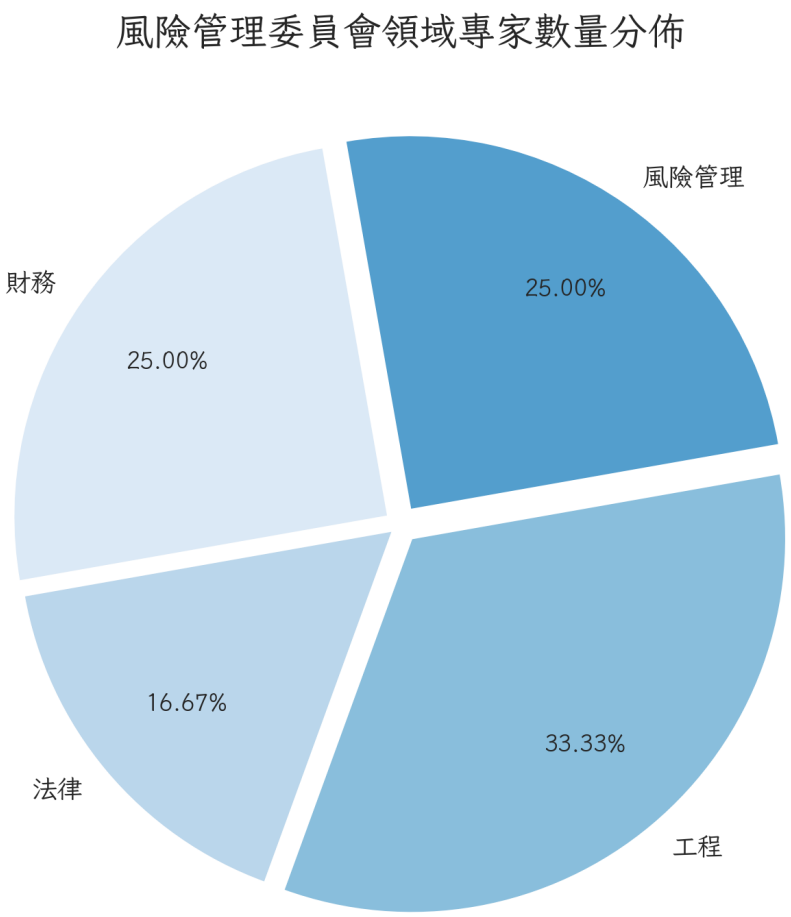

圖 2: 風險管理委員會領域專家數量分佈

台灣高鐵將與政府部門和保險公司密切合作，確保高鐵系統的持續運營。這包括制定應急預案和購買適當的保險，以減少此類風險對公司運營的影響。綜上所述，通過一系列全面且細緻的風險管理與控制措施，台灣高鐵票券融資計劃不僅能夠有效應對各類風險，還能夠在最大程度上保障投資者的利益，從而促進融資計劃的順利實施和長遠成功。

	降低延誤風險	降低超支風險
進度管理	20%以上	15%
成本控制	10%	20%以上
質量檢查	10%	10%

表 3: 項目管理風險控制

5 法律合規性與監管要求

在台灣高鐵票券融資計劃中，法律合規性與監管要求是確保計劃順利推進與成功實施的關鍵。首先，台灣高鐵在票券融資過程中，需全面遵循《證券交易法》及相關法律法規的規定。這包括在票券發行前，向主管機關進行必要的申報和審批程序，確保所有發行活動在合法合規的框架內進行。為此，公司將委託專業的法律顧問團隊提供全程法律支持，確保所有文件和程序符合最新的法律要求。在國際市場融資方面，台灣高鐵還需遵循國際證券發行的相關法律法規，如美國的《證券法》及歐盟的《市場濫用規則》等。這意味著在發行過程中，必須提供充分且準確的財務披露，並遵守各市場的合規性要求。此外，公司將聘請國際知名的審計機構進行財務報告審核，確保所有信息的透明度和準確性，以滿足國際投資者的期望。此外，台灣高鐵在票券發行過程中，還需遵守台灣金融監督管理委員會（FSC）的各項規範。

這涉及定期提交財務狀況報告及運營狀況報告，確保監管機構能夠及時掌握公司的最新動態。台灣高鐵將設立專門的合規部門，負責日常監測與報告，並與監管機構保持密切溝通，確保所有活動均在合規的前提下進行。在內部合規管理方面，台灣高鐵將建立健全的內部控制制度，這包括制定詳細的合規操作指引和員工培訓計劃，以提高全體員工的合規意識和操作能力。公司將定期進行內部合規審查，每半年進行一次全面的合規風險評估，並根據評估結果及時調整合規策略。針對環境法規的遵守，台灣高鐵將確保所有基礎設施建設和運營都符合當地和國際的環保標準。這不僅體現在施工過程中的環境影響評估，也包括運營中的碳排放管理和節能措施。公司計劃每年發布環境、社會及管治（ESG）報告，以展示其在可持續發展方面的承諾和進展。總

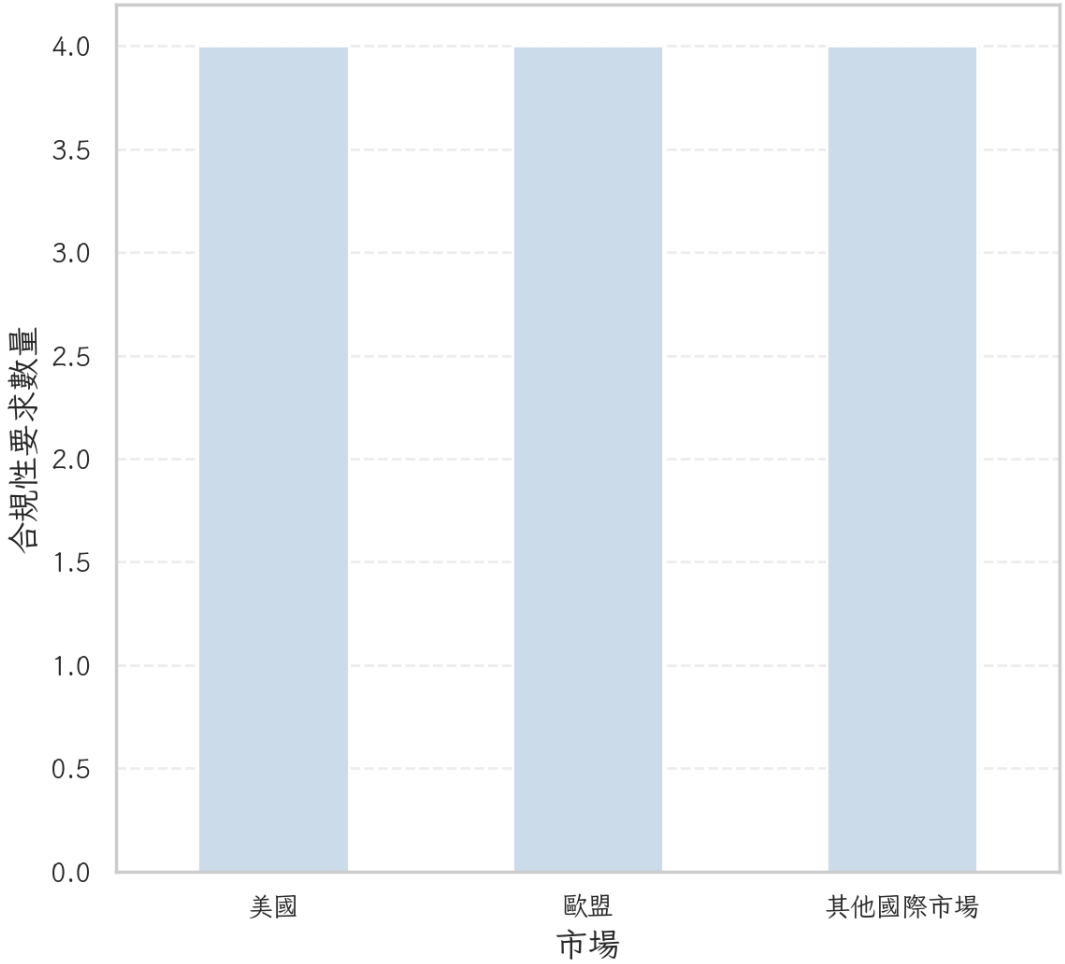

圖 3: 國際市場融資合規要求

體而言，通過嚴格遵循法律合規性與監管要求，台灣高鐵不僅能夠降低融資計劃的法律風險，還能夠增強投資者和社會公眾的信心，從而為票券融資計劃的順利實施提供堅實的法律保障。這些措施將確保台灣高鐵在國內外市場上的良好聲譽，並促進其長期的可持續發展。

6 計劃的未來展望與發展策略

台灣高鐵票券融資計劃展望未來，在持續提升運營質量與服務效率的同時，將著眼於長期發展策略，以鞏固其在台灣交通運輸市場中的領先地位。首先，未來五年內，台灣高鐵計劃將其營運線路進一步擴展，這包括可能的東部路線開發及現有西部走廊的延伸。這些擴張計劃旨在增強區域互聯互通，預計將使乘客流量提升 30%，並促使沿線城市的經濟活動更加活躍。在技術創新方面，台灣高鐵將積極投資於智慧交通系統的研發與應用。公司計劃在未來三年內，將自動化控制系統升級至最新版本，這將包括列車自動調度、實時監控和故障預警系統。這些技術的應用將有助於進一步提高運營準確性和安全性，預期能將運行準點率提高至 99% 以上。此外，台灣高鐵將加強

與國際交通運輸企業的合作，特別是在技術交流和市場開拓方面。公司希望通過這些合作，引進更多的國際先進技術和管理經驗，並探索海外市場的潛在機會。

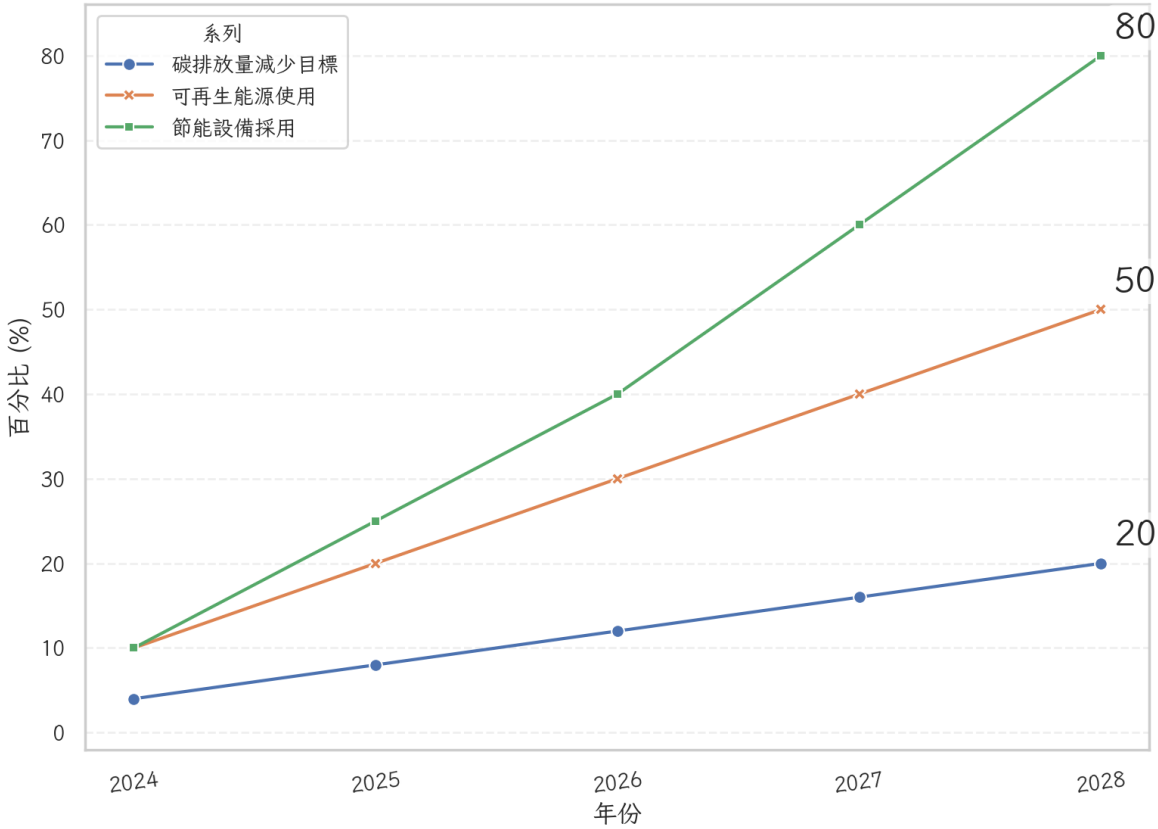

圖 4: 2024 至 2028 年環境可持續發展計劃趨勢

這不僅有助於提升台灣高鐵的技術水準，還能夠為公司帶來新的收入來源和增長動力。在環境可持續發展方面，台灣高鐵將繼續推進綠色運輸計劃，目標是在未來五年內將運營碳排放量減少 20%。公司將增加使用可再生能源，並在車站和列車上採用更多的節能設備。同時，台灣高鐵將參與更多的社區和環保項目，以履行其社會責任，並增強公眾對公司的認同感。為支持這些未來發展策略，台灣高鐵將持續優化其財務結構，保持穩定的資金流動和健康的資產負債表。公司計劃在未來的票券發行中，進一步降低融資成本，並通過多元化的融資渠道來分散風險。這包括探索更多的國際市場，尋求與外國投資者的合作機會。整體而言，台灣高鐵的未來展望與發展策略將以提升運營效率、擴展市場和促進可持續發展為核心，這不僅能夠增強公司在國內外市場的競爭力，也為投資者帶來長期穩定的回報。隨著這些策略的逐步實施，台灣高鐵將不斷鞏固其在交通運輸領域的領導地位，並為台灣社會和經濟的持續發展作出更大貢獻。