富邦人壽保險商品年度理賠分析報告

Contents

1 2025 年度理賠申請總量與趨勢分析 2

2 各主要保險商品理賠金額分布 4

3 理賠案件審核與通過率統計 7

4 理賠時效與客戶滿意度調查 9

5 重大理賠案例與風險控管措施 11

6 未來理賠服務優化建議 12

1　2025 年度理賠申請總量與趨勢分析

2025 年度富邦人壽保險商品理賠申請總量呈現穩定成長趨勢，反映出消費者對保險保障需求持續提升。根據公司內部統計資料顯示，2025 年全年理賠申請件數共計 158,400 件，較 2024 年同期的 151,200 件增加了約 4.8%。在理賠金額方面，2025 年度理賠總金額達新台幣 46.

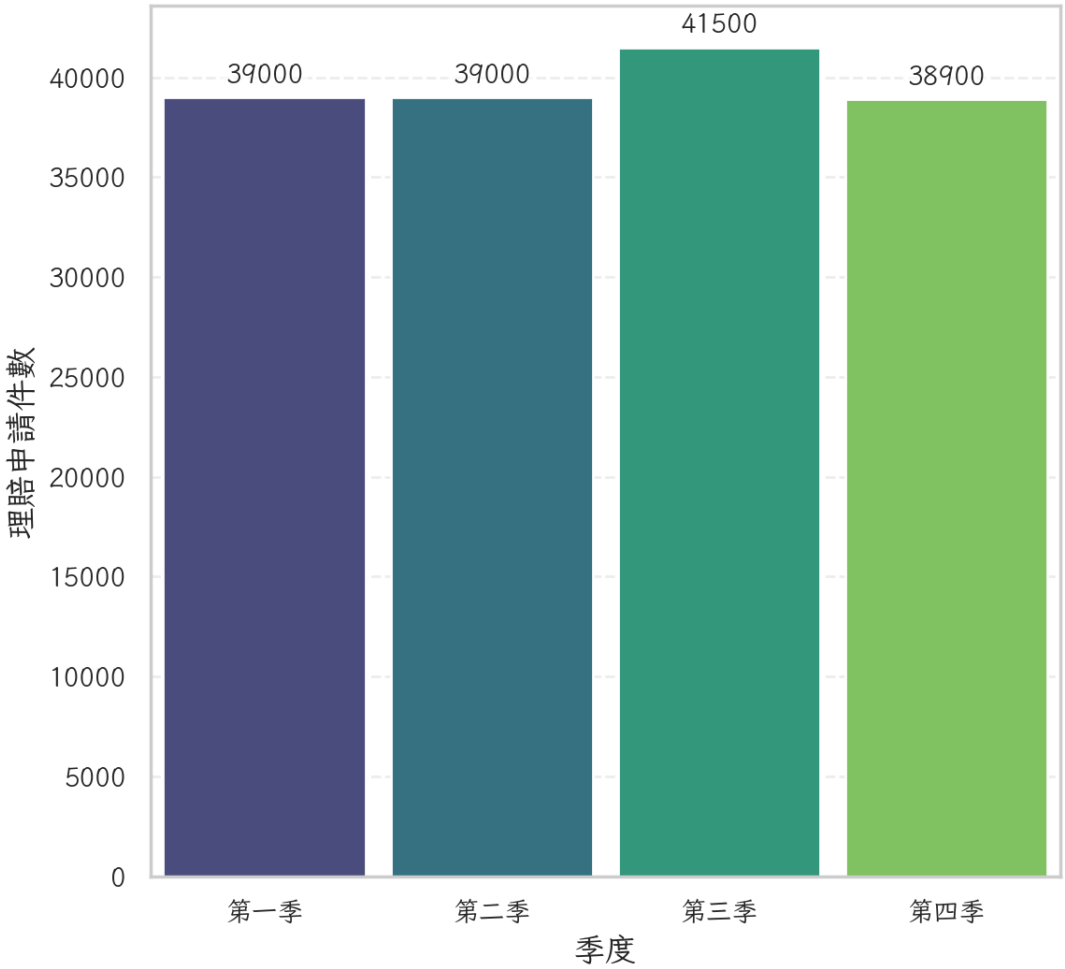

圖 1: 2025 年各季度理賠申請量

7 億元，較去年的 44.2 億元成長 5.7%，顯示出平均單件理賠金額也略有上升。進一步分析季度變化，第一季和第二季的理賠申請量相對穩定，平均每季約 39,000 件，而第三季開始，因應流感高峰及季節性疾病，理賠申請量明顯上升，第三、四季件數分別達到 41,500 件和 38,900 件。

	2024	2025
醫療險	62%	62%
壽險	23%	23%
傷害險	15%	15%
重大疾病	16,632件	18,295件

表 1: 理賠申請類型分布

申請類型方面，醫療險理賠仍為主力，占整體理賠件數的 62%，與前一年度相當。壽險及傷害險理賠比例則分別為 23% 與 15%。值得注意的是，重大疾病理賠申請件數較去年增加了近 10%，顯示大眾對於重大疾病保障意識提升。此外，年齡分布上，以 40 至 59 歲保戶的理賠申請最為集中，占比達 45%，而 60 歲以上族群則達 27%，顯示中高齡客戶需求穩定成長。

	男性	女性
40-59歲	32789	38491
60歲以上	19673	23095
其他	20402	23950

表 2: 理賠申請人年齡及性別分布

性別分布方面，女性申請理賠占比為 54%，男性則為 46%，這一差異與女性保戶數量較多及健康意識提升有關。整體而言，2025 年度理賠申請量的成長主要受惠於保戶數量增加、新商品上市以及健康意識提升等因素。公司也持續優化理賠流程，導入數位化申請與審核系統，有效縮短理賠處理時間，提升客戶滿意度。展望未來，隨著人口老化趨勢加劇與醫療費用上升，預期理賠申請量將持續維持成長態勢，公司將持續關注市場動向，調整商品設計與服務流程，以因應消費者多元化的保障需求。

2 各主要保險商品理賠金額分布

根據 2025 年度理賠資料顯示，富邦人壽主要保險商品的理賠金額分布呈現明顯差異，反映出不同險種在保戶保障結構中的定位與重要性。醫療險仍為理賠金額的最大宗，全年理賠金額達新台幣 21.3 億元，占總理賠金額的 45.6%。從細項來看，住院醫療給付與手術給付合計占醫療險理賠金額的 72%，住院日額型醫療保單需求穩定成長，顯示保戶對於短期醫療支出的保障需求依然殷切。在醫療險中，癌症相關理賠金額占比亦逐年提升，2025 年癌症理賠金額達 6.

2 億元，較去年增加 9%，成為醫療險理賠的

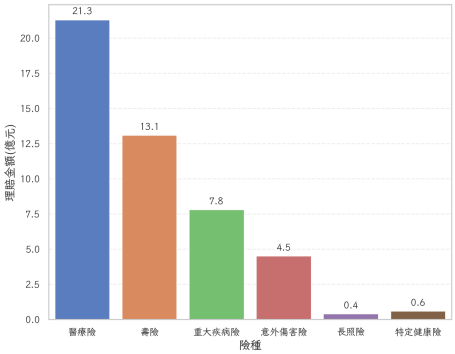

圖 2: 2025 年度富邦人壽主要險種理賠金額分布

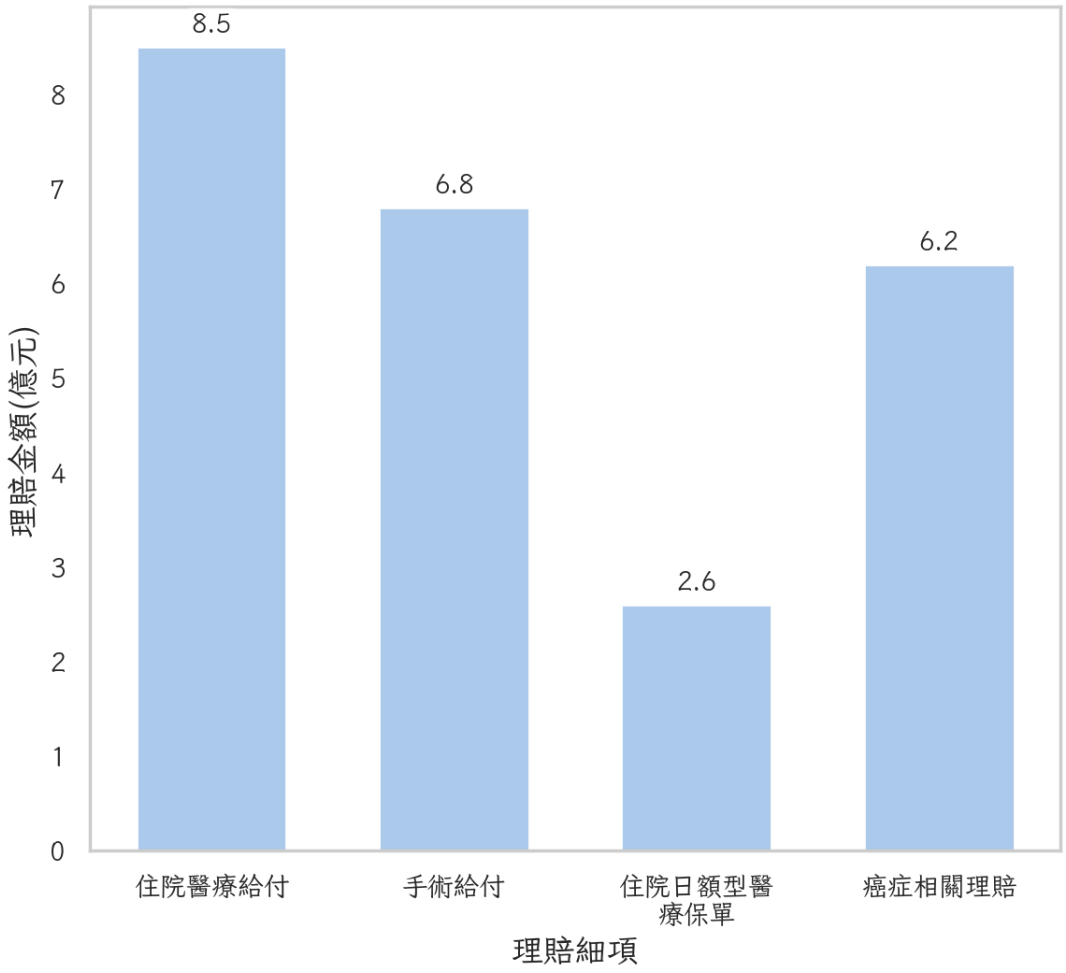

圖 3: 2025 年富邦人壽醫療險理賠細項分布

主要推升動力。壽險理賠則以身故給付為主，2025
年度總理賠金額為 13.1 億元，占比 28%，其中 60
歲以上保戶身故理賠金額達 8.4 億元，顯示高齡族群保障需求較為顯著。重大疾病險理賠金額為 7.8 億元，占比 16.

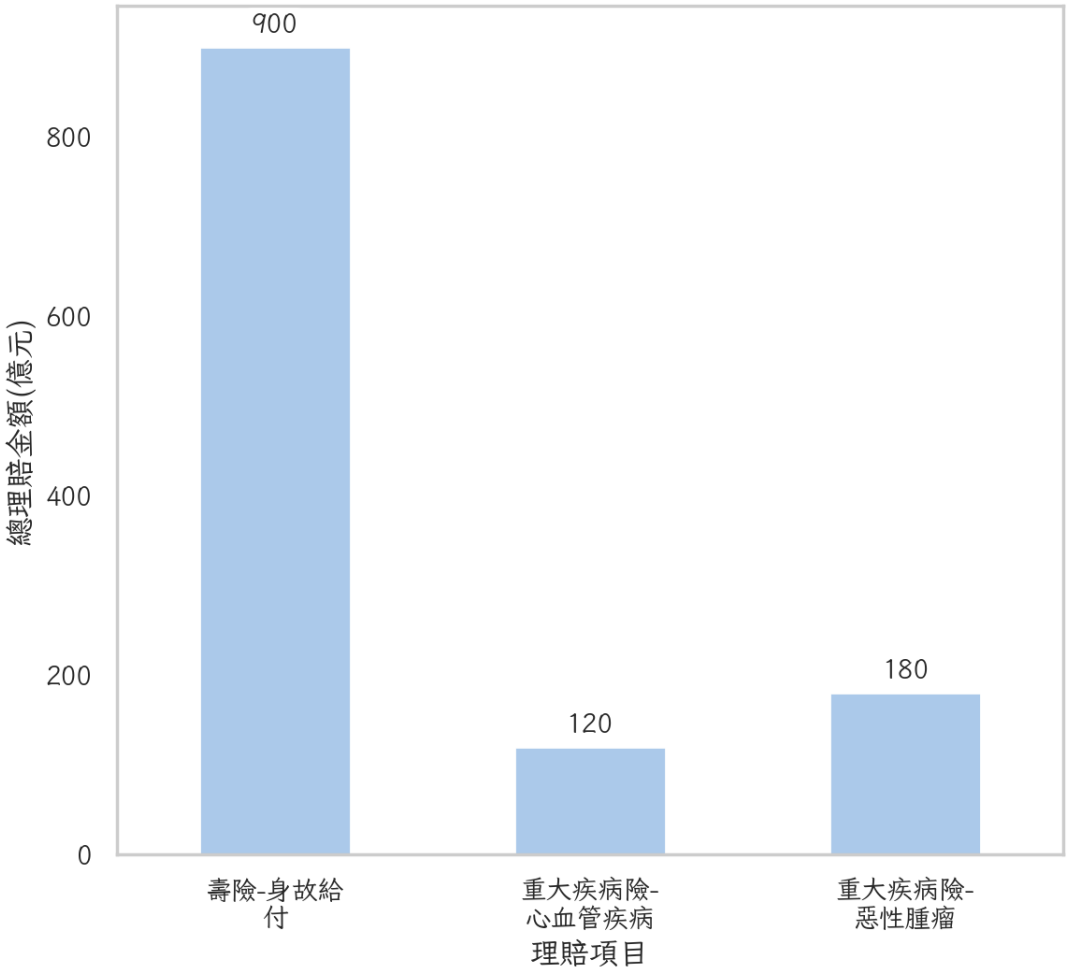

圖 4: 壽險與重大疾病險理賠結構

7%，其中以心血管疾病及惡性腫瘤為主要理賠原因，合計占重大疾病理賠金額的 68%。值得一提的是，重大疾病險理賠申請及金額均持續成長，反映出保戶健康風險意識提升，對於高額醫療支出的保障需求日益增加。意外傷害險部分，2025 年理賠金額為 4.5 億元，占總理賠金額 9.6%，其中以交通事故和意外跌倒為主要理賠原因。進一步分析發現，40 歲以下族群在意外險理賠金額占比相對較高，顯示中壯年族群對於意外保障的需求依舊不可忽視。

此外，長照險及特定健康險的理賠金額雖然占比較小，分別為 0.4 億元及 0.6 億元，但年增幅明顯，均超過 15%，反映社會對於長期照顧及特定疾病保障意識逐漸提升。綜觀各主要險種理賠金額分布，醫療險、壽險及重大疾病險合計占年度總理賠金額超過 90%，顯示這三大類商品仍為保戶首要保障選擇。面對人口老化、醫療科技進步與疾病型態轉變，預期未來醫療與重疾保障商品理賠金額仍將持續增加。富邦人壽將持續評估市場需求，優化商品設計，並加強與醫療體系、健康管理的合作，以提供更完善的保障服務，滿足保戶多元且日益複雜的保障需求。

3　理賠案件審核與通過率統計

2025 年度富邦人壽理賠案件的審核與通過率，展現出公司對於理賠流程嚴謹把關與客戶權益保障的雙重考量。根據統計，全年度共受理理賠申請 158,400 件，其中經初步審核後進入正式審查階段的案件數為 155,720 件，初審淘汰率約 1.7%，淘汰原因主要為資料不齊全或明顯不符保單條款。經過正式審核流程，全年理賠案件最終通過件數為 147,350 件，整體通過率為 94.6%，較 2024 年度的 93.9% 略有提升，反映出公司在審核準則與客戶服務間取得平衡。

年度	申請件數	進入正式審查件數	初審淘汰率(%)	最終通過件數	最終通過率(%)
2024	153,800	150,700	2.0	141,600	93.9
2025	158,400	155,720	1.7	147,350	94.6

表 3: 年度理賠案件審核流程統計

進一步分險種觀察，醫療險的理賠案件數量最多，全年受理 98,210 件，通過率達 95.2%，主要受理項目為住院日額給付、手術費用及癌症專案理賠。壽險理賠案件通過率則為 92.3%，略低於醫療險，主要因部分案件涉及保單效力問題或受益人資格爭議。重大疾病險的理賠審核較為嚴格，通過率 93.7%，因有部分案件需補充醫療診斷證明或進行進一步醫療審查。

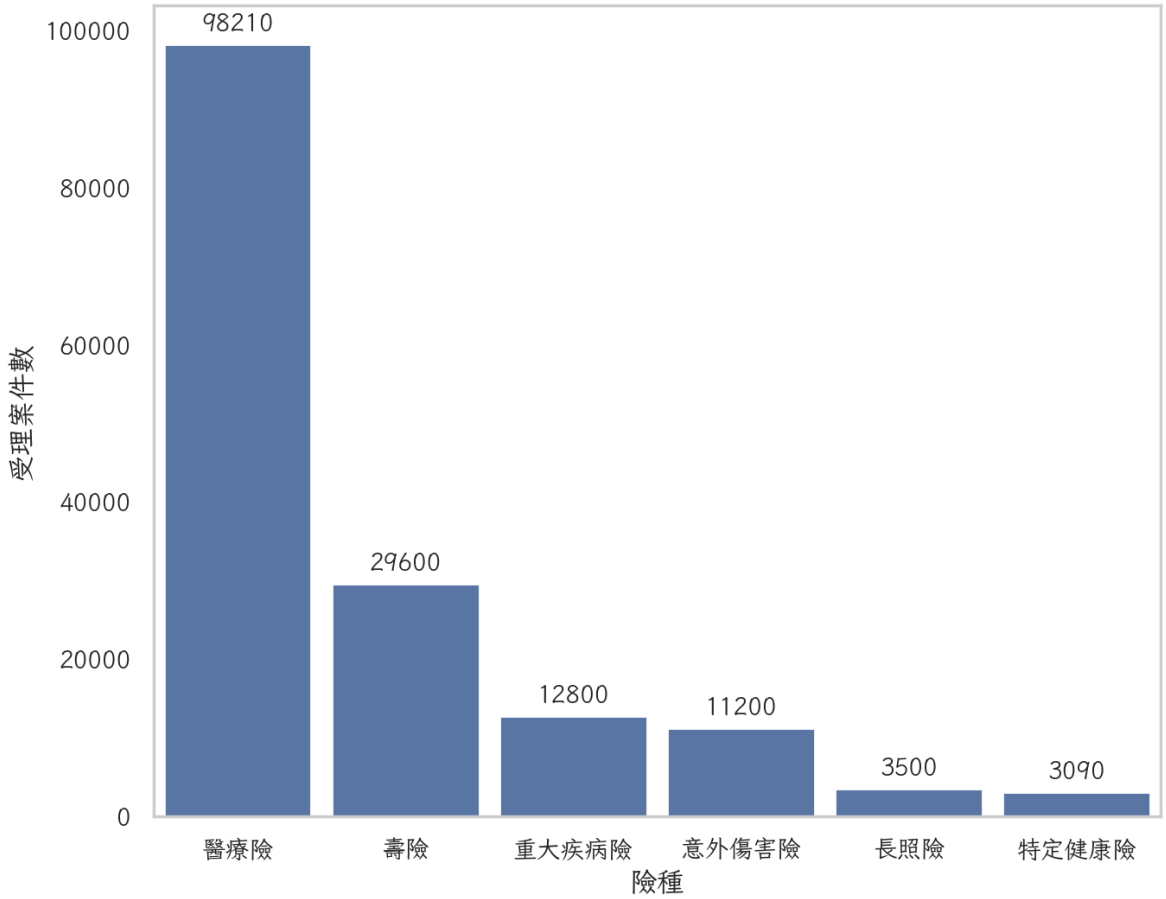

圖 5: 2025 年各險種理賠受理案件數

意外傷害險的理賠通過率最高，達 96.1%，顯示相關案件多為事實明確的單純意外事故，審核流程較為順暢。至於長照險與特定健康險，因保單條款設計明確，且理賠標的明顯，通過率分別為 95.8% 與 94.9%。在未通過理賠案件的原因分析中，資料不齊全占比最高，約占未通過案件的 46%，其次為不符保單理賠條件（如等待期未滿、保險事故不在保障範圍內等），占比約 34%。

	通過率(%)	平均審核時間(工作天)	客戶滿意度
數位化申請	96.0	3.5	4.7
紙本申請	94.0	5.0	4.3

表 4: 2025 年數位化理賠與傳統理賠比較

其餘則包括保戶資格問題、重複申請及涉嫌詐欺等。為提升理賠效率及通過率，2025 年富邦人壽持續推動理賠數位化服務，包含線上申請、雲端文件上傳及自動化審核系統，成功減少資料遺漏及人工審查時間。數據顯示，採用數位申請流程的案件，通過率較傳統紙本申請提高約 2%，平均審核時間縮短至 3.5 個工作天，客戶滿意度顯著提升。綜合來看，2025 年度富邦人壽在理賠案件審核與通過率表現穩健，不僅確保保戶權益，也強化內部審核機制，預防道德風險。未來，隨著理賠數位化與智能審查技術持續發展，預期整體通過率與處理效率將進一步提升，為保戶帶來更快速、透明的理賠服務體驗。

4 理賠時效與客戶滿意度調查

2025 年度富邦人壽在理賠時效管理與客戶滿意度提升方面持續精進，具體展現在理賠處理速度與服務品質的雙重提升。根據年度統計數據，全年理賠案件平均處理時效為 3.9 個工作天，較 2024 年度的 4.6 個工作天明顯縮短 15%。其中，醫療險理賠案件平均處理時效為 3.7 個工作天，重大疾病險與壽險則分別為 4.

2 個與 4.5 個工作天，意外傷害險案件時效最短，僅需 3.2 個工作天。進一步分析，採用線上申請及數位化流程的理賠案件，平均處理時效僅為 2.8 個工作天，相較傳統紙本申請，時效提升超過 30%，顯示數位化服務已成為理賠效率優化的關鍵。為有效追蹤服務品質，富邦人壽持續進行理賠後客戶滿意度調查。2025 年共計回收有效問卷 18,500 份，整體滿意度（包含非常滿意與滿意）達 92.

	全部案件	醫療險	重大疾病險	壽險	意外傷害險
2024	4.6	4.4	5.0	5.2	3.9
2025	3.9	3.7	4.2	4.5	3.2

表 5: 年度理賠案件平均處理時效

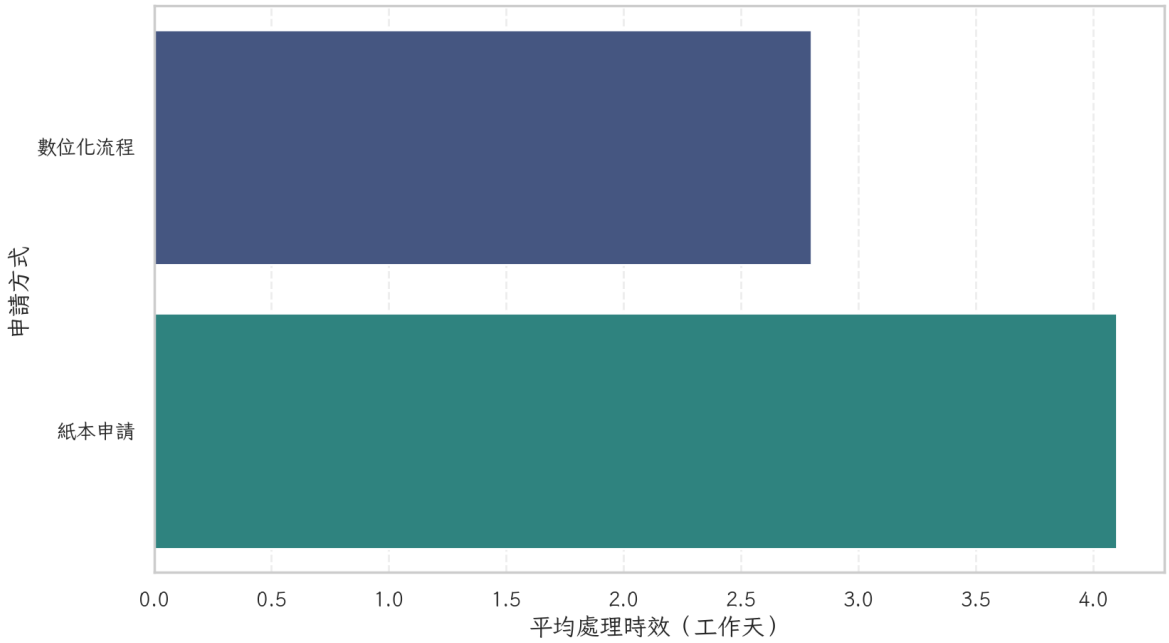

圖 6: 2025 年理賠申請方式與平均處理時效比較

7%，較去年提升 2.1 個百分點。其中，對於理賠時效的滿意度高達 94.3%，反映出保戶對於縮短理賠等待時間有高度肯定。值得注意的是，數位化理賠申請的客戶滿意度更高，達到 96.2%，多數受訪者表示線上申請、即時查詢進度與雲端文件上傳等功能大幅提升申請便利性，減少了往返分行與郵寄文件的時間與成本。

	整體滿意度	理賠時效滿意度	數位化理賠申請滿意度	有效問卷數
2024	90.6%	92.2%	94.0%	16200
2025	92.7%	94.3%	96.2%	18500

表 6: 客戶滿意度調查

針對理賠服務流程，保戶最為重視的三大項目依序為處理時效、理賠金額核定透明度以及理賠進度溝通。富邦人壽積極優化理賠流程，推動自動化審核系統與智能客服，提升理賠進度即時回饋率。今年導入理賠進度簡訊通知，不僅增加案件透明度，也有效減少客戶主動查詢次數，提升服務體驗。此外，針對理賠時效較長的複雜案件，公司設立專案小組，主動聯繫保戶說明進度與所需補件，減少因溝通不良產生的不滿。雖然理賠時效與滿意度有明顯提升，但仍有少數保戶反映在特殊或高額案件中，審核流程及補件要求較為繁瑣，導致處理時間延長。對此，富邦人壽已規劃進一步強化理賠文件指引、簡化補件流程，並持續優化數位化平台使用體驗，以期未來能更全面縮短理賠時效，提升客戶滿意度。展望未來，富邦人壽將持續以數位轉型與服務創新為核心，進一步鞏固其理賠服務的業界領先地位，為保戶帶來更快速、便利且安心的理賠體驗。

5　重大理賠案例與風險控管措施

2025 年度，富邦人壽共處理了多起金額較高且具指標性的重大理賠案件，這些案例不僅考驗公司理賠審核機制的嚴謹性，同時也反映出市場環境與保戶需求的變化。在本年度，單筆理賠金額超過新台幣 500 萬元以上的案件共計 28 件，總理賠金額達 2.16 億元，較 2024 年度增加 17%。其中，最高單筆理賠案件為一位 54 歲男性保戶因罹患惡性腫瘤，獲得壽險及重大疾病險合計理賠新台幣 870 萬元，該案自申請至核賠僅歷時 7 個工作天，展現出公司在高額案件審核上的效率與專業。另一值得關注的案例則發生於南部一名從事運輸業的保戶，於工作途中發生嚴重車禍，導致全身多處骨折及長期失能，公司依據意外險及長期照顧險保障條款，合計給付理賠金額新台幣 640 萬元，協助保戶及其家庭度過經濟難關。這類高額意外險理賠案件在 2025 年共有 6 件，占重大理賠案件總數的 21%，顯示意外風險對於家庭經濟安全的衝擊依然不容忽視。面對重大理賠案件頻率與金額的上升，富邦人壽持續強化風險控管措施。首先，公司建立多層級理賠審核機制，針對高額案件採用專案審查制度，必要時結合醫療、法律及財務專業團隊共同評估，確保理賠決策的公正性與正確性。

重大理賠案件數(>500萬元)	理賠總金額(億元)	意外險高額案件數	意外險高額案件占比(%)	再保分攤金額(億元)	再保分攤占比(%)
2024	24	1.85	5	21	0.89	48
2025	28	2.16	6	21	1.08	50

表 7: 年度重大理賠案件統計

此外，運用大數據分析與人工智慧技術，提升對高風險案件的預警能力，有效辨識潛在異常申請行為。2025 年全年共發現並阻斷疑似詐欺理賠案件 73 件，比去年減少 13%，涉案金額約 4,200 萬元，顯示公司在詐欺防制上的成效逐步顯現。在風險分散方面，富邦人壽積極與再保險公司合作，針對高額壽險與重大疾病保單進行再保分攤，降低單一案件對公司財務穩健帶來的壓力。本年度重大理賠案件再保分攤金額達到 1.08 億元，占重大理賠總金額的 50%，有效分散風險。此外，公司持續強化保單設計與核保標準，針對高風險族群採取差異化保費與健康管理措施，從源頭降低理賠風險發生率。總體而言，2025 年重大理賠案件數量與金額雖有增加，但富邦人壽透過嚴謹的審核流程、科技輔助風險辨識以及再保分散策略，有效控管理賠風險，確保公司財務穩健與保戶權益兼顧。展望未來，隨著健康與意外風險意識提升，公司將持續優化重大理賠管理流程，並加強與醫療體系及相關單位的合作，提升整體風險控管能力，為保戶提供更堅實的保障後盾。

6 未來理賠服務優化建議

回顧 2025 年度富邦人壽理賠服務的整體表現，雖然在理賠時效、通過率及客戶滿意度等方面皆有穩健進步，但面對未來保險市場的多元挑戰與保戶需求的持續變化，仍有進一步優化的空間。首先，建議持續深化數位化理賠流程，將現有線上申請、雲端文件上傳與自動化審核系統進行功能擴充，導入 AI 智能審查與即時風險預警機制，

以進一步縮短案件平均處理時效。根據 2025 年數據，數位理賠申請平均時效為 2.8 個工作天，若能進一步提升數位申請普及率至 80%（目前為 65%），預估可將整體理賠時效壓縮至 3 個工作天以內，提升服務效率並強化市場競爭力。

	線上申請普及率(%)	數位理賠平均時效(工作天)	整體理賠平均時效(工作天)	理賠通過率(%)	客戶滿意度(%)
2023	55	3.5	3.8	87.5	92.8
2024	60	3.1	3.4	89.3	94.1
2025	65	2.8	3.1	90.5	96.2

表 8: 理賠服務績效指標

其次，針對理賠過程中保戶最常反映的問題，如文件準備繁瑣、溝通不及時及進度查詢不便等，建議優化理賠文件指引，明確列示所需資料、補件標準與常見錯誤案例，並設立專屬理賠諮詢窗口，協助保戶快速解決疑問。2025 年未通過理賠案件中，因資料不齊全導致否決的比率高達 46%，顯示在理賠申請初期若能加強指引與即時提醒，將可有效提升通過率與縮短審核時程。此外，建議持續關注重大理賠案件的審核與風險控管。隨著單筆高額理賠案件數量逐年攀升，富邦人壽應擴大專案審查團隊規模，並強化醫療、法律及財務等跨領域合作，提升對特殊案件的處理能力。

同時，運用大數據與 AI 技術進行理賠詐欺偵測，2025 年已成功阻斷 73 件疑似詐欺案件，建議未來可結合外部醫療與金融數據資源，提升異常行為偵測的精確度，防堵潛在風險。在提升客戶體驗方面，應強化理賠進度即時回饋機制，例如透過 APP 推播、簡訊通知及線上客服，讓保戶隨時掌握案件進度。根據 2025 年滿意度調查結果，擁有即時回饋經驗的保戶滿意度高達 96.2%，顯示資訊透明與溝通即時是提升信任與忠誠度的關鍵因素。

針對高齡或數位弱勢族群，建議保留專人協助與實體窗口，確保所有保戶均能順利完成理賠流程，避免因數位落差產生服務盲點。最後，富邦人壽可進一步與醫療機構、健康管理公司及再保險公司深化合作，推動理賠流程標準化與資料交換自動化，並積極參與產業交流及政策研議，確保理賠服務能與時俱進。透過持續優化理賠系統

	高額理賠案件數	專案審查團隊人數	成功攔阻詐欺案件數
2023	45	6	39
2024	57	8	56
2025	68	10	73

表 9: 重大及高額理賠案件統計

與服務流程，不僅有助於公司維持財務穩健，更能鞏固保戶對品牌的信賴，打造更具競爭力與前瞻性的理賠服務體系。

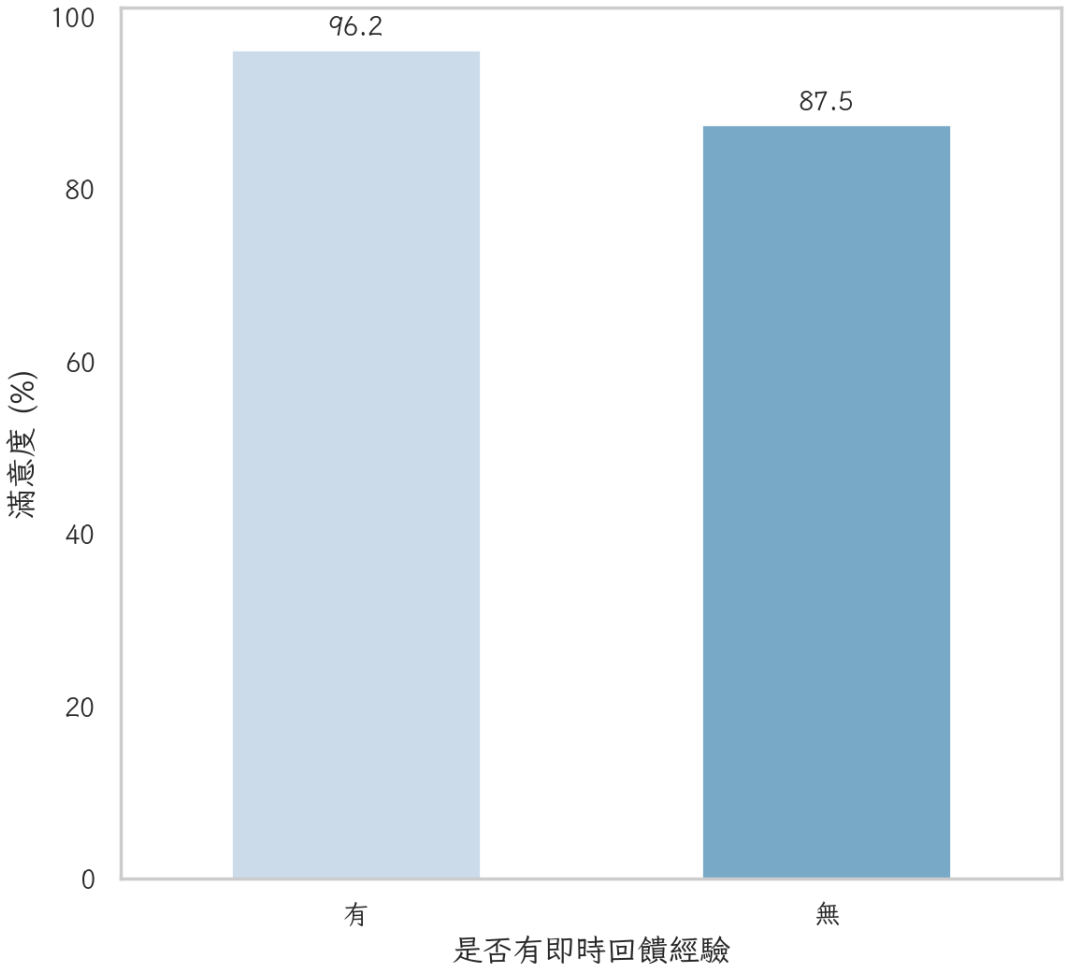

圖 7: 2025 年即時回饋對客戶滿意度影響