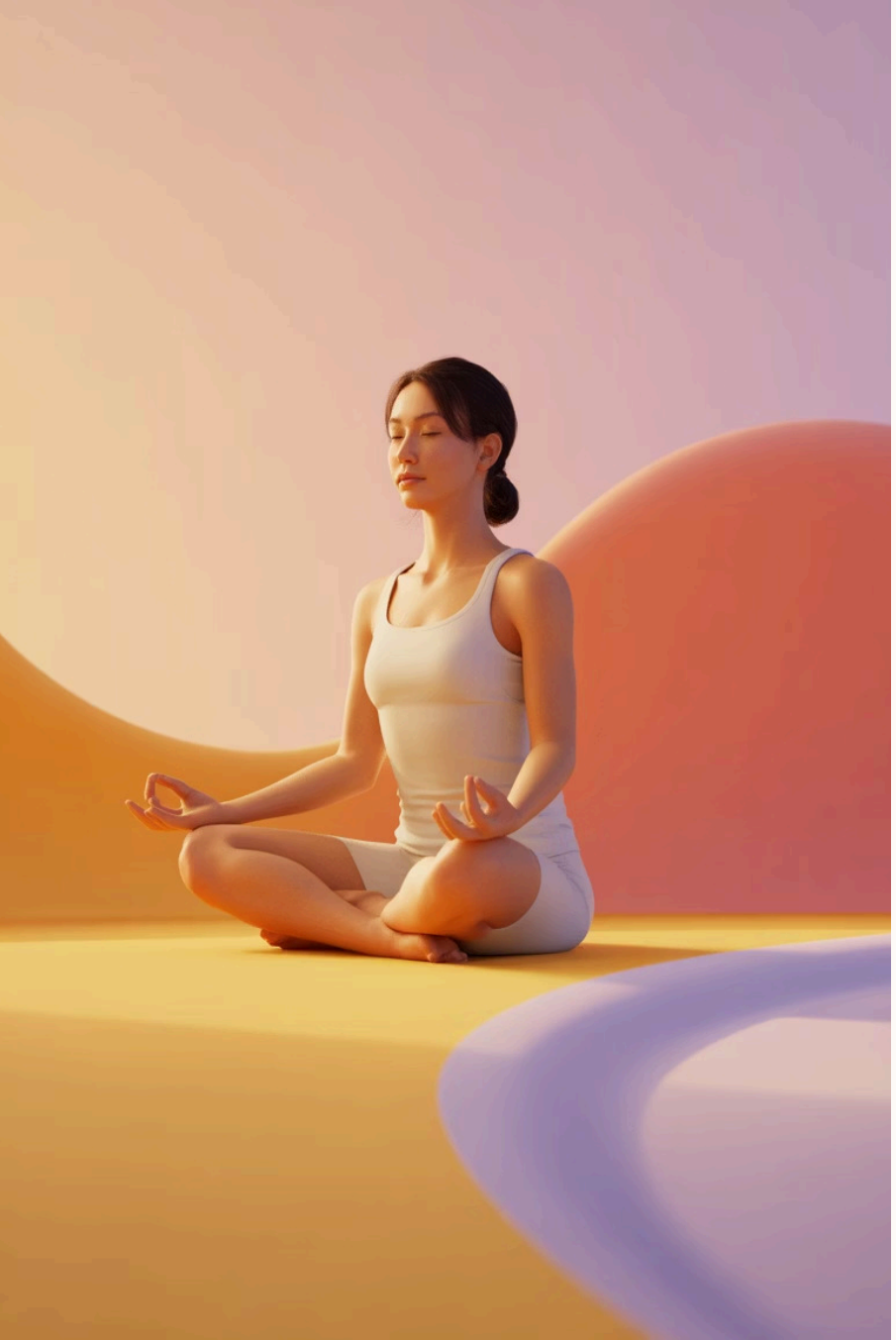

リラックスを確認しよう

「落ち着いて〜」「リラックスして〜」とは言いますが、これだけではかなり難しいですよね。
具体的な理論と方法を使って攻略しましょう。

よく出てくる緊張対策

・深呼吸しましょう　・力抜いてリラックスしましょう
・誰も見ていないと思いましょう
・腹式呼吸で落ち着きましょう
・相手の目を見ない　・逆に、相手の目を見る
・間を取りましょう　・ウケてるイメージでリハーサル
ほか

で克服出来ればいいんですが、
緊張のプレッシャーの方がはるかに大きくないですか？

話す速度とリラックスの関係

緊張のスパイラル

緊張と話す速度はリンクしています。緊張すると速度が速くなる、速くなるとさらに緊張する、するとまた速くなる、という悪循環に陥ります。

ゆっくり話す効果

逆に、ゆっくり話すと緊張しません。理論的には、緊張しているとゆっくり話せない、ゆっくり話すためには必ず落ち着きが必要です。

ゆっくり話そうとする行為は、落ち着こう・リラックスしようという具体的な行為なのです。
ただ、コレだけでは難しい・・・そこで！！

動作をゆっくりにする<point>

話す速度は体の速度と比例します。動作をゆっくりにすることで話す速度も自然と落ち着きます。

人には二つの速度がある

1 体の速度

実際の行動や動きの速さ

- 手の動き
- 歩く速度
- 姿勢の変化

2 頭の速度

思考や言葉を選ぶ速さ

- 言葉の選択
- 思考の整理
- 表現の構築

話す速度は「体の速度」に大きく影響されます。
緊張すると体の速度は速くなり、頭の速度は置き去りで「あの〜」「え〜と」などが出やすくなります。

全身リラックスが理想

発声時の理想は、全身リラックスです。発声に力は不要、むしろ力みは発声の敵です。

肩・首・喉まわり

特に肩・首・喉まわりのリラックスは重要です。
これらに力が入ると声が強くなって、喉が痛みやすく声が枯れてきます。

腹筋のリラックス

腹式呼吸は慣れるまで腹筋に力が入ることもありますが、慣れてきたら腹筋もリラックスが理想です。

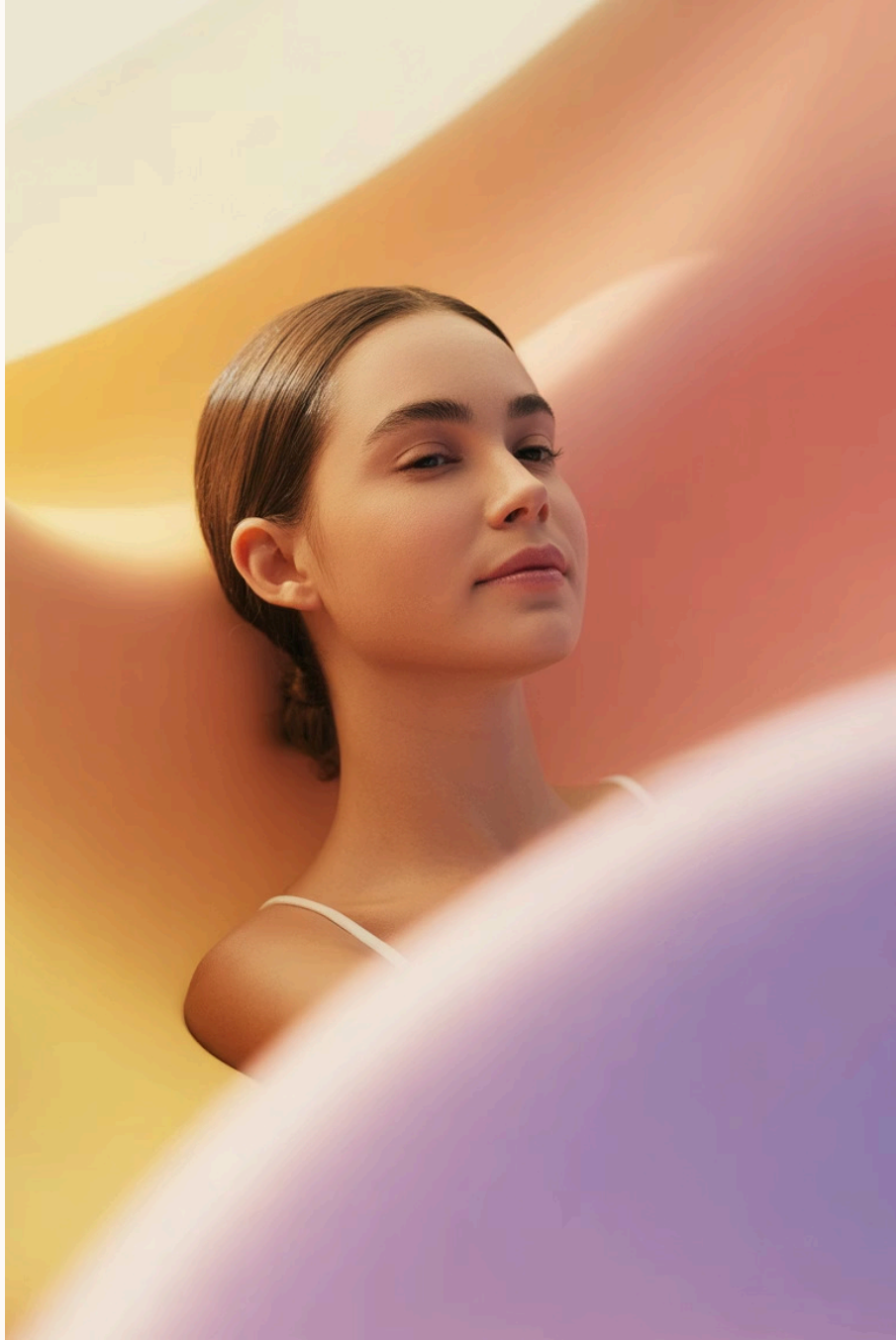

喉の振動を自覚する

リラックス確認のために、喉（声帯）のやさしい振動を覚えましょう。

「ン————」の発声

喉（声帯）の振動を自覚します。

喉に手を当てる

自覚できにくい方は、喉に軽く手を添えてみましょう。

肩の力を抜く

声帯が上に上がっている癖がある場合は、肩が上がっています。肩の力を抜いてリラックスして、少し低めの声で発声します。

やさしい息で震わせる

なるべくやさしい息（弱い息）で震わせることが大切です。さらに、やさしい笑顔で震わせましょう。やさしい気持になれる何かを思い浮かべてください。

お風呂に入って、喉で子守歌を歌っているイメージ<point>を持つと良いでしょう。

お勧め！！
実際にお風呂に入って実践すると、とてもリラックスできます。

顔の表情が大切です。顔がやさしい表情になっている。
さらに顔からやさしさを感じることを意識しましょう（特に目元のやさしさ）

「ンーーー」の発声を継続

発声を継続

「ンーーーーー」の発声を続けます。

集中して声帯のやさしい振動を感じる<point>

リラックス確認

ここまでできればリラックスできています。

喉マッサージも有効

喉マッサージを行うことで、さらにリラックス効果が高まります。

喉マッサージとは、
実践にて説明

喉マッサージ後

もう一度「ンーーーー」の発声をしてみましょう。
さっきより、さらにリラックスしているはずです。

普段から、**自分のリラックスの状態を確認<point>**しておきましょう。

力が抜けているからリラックス

間違った考え方

力が入っていないからリラックス。

正しい考え方

力が抜けているからリラックス。この違いを理解することが重要です。

力が抜けていることを確認できて本当のリラックス！<point>

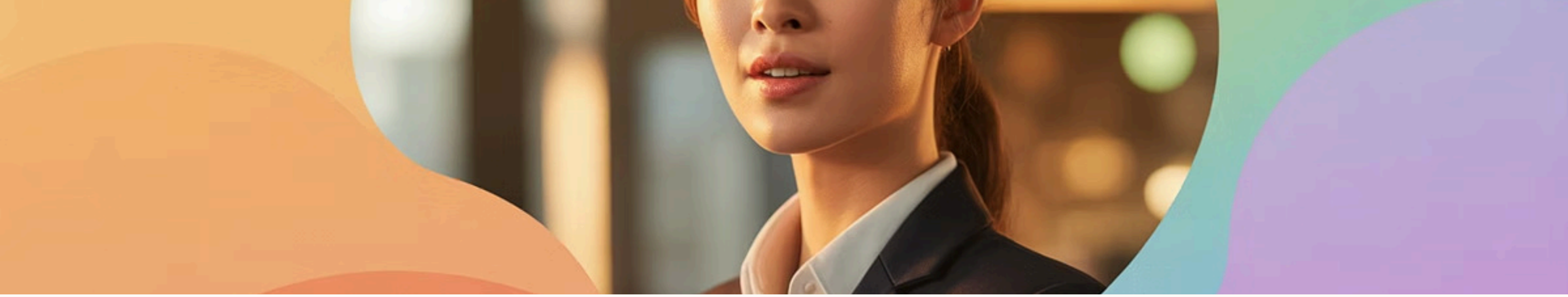

リラックスチェック＆スタートチェックをしてスタート

ずっとこのやさしい状態で話す、という意味ではありません。リラックスの確認なので、確認したら状況にふさわしい気持ちや声で話しましょう。

1

リラックスチェック

まず自分のリラックス状態を確認します。

2

スタートチェック

話し始めの5〜10秒をチェック

3

話し始める

安心と自信を持って話し始めましょう。