隠れニッコリ

顔に表情を浮かべて話す習慣をつける

顔の表情と声の表情は深く結びついています。日常生活で意識的に表情を作ることで、自然で豊かな声の表情を身につけることができます。

隠れニッコリとは

口角を上げる

口元、特に口角を中心にバレないように、ほんの少しだけニッコリします。

相手に気づかれない

自分はほんの少しニッコリしているが、相手にはニッコリがばれません。

習慣化する

顔に表情を浮かべて話す習慣をつけることが大切です。

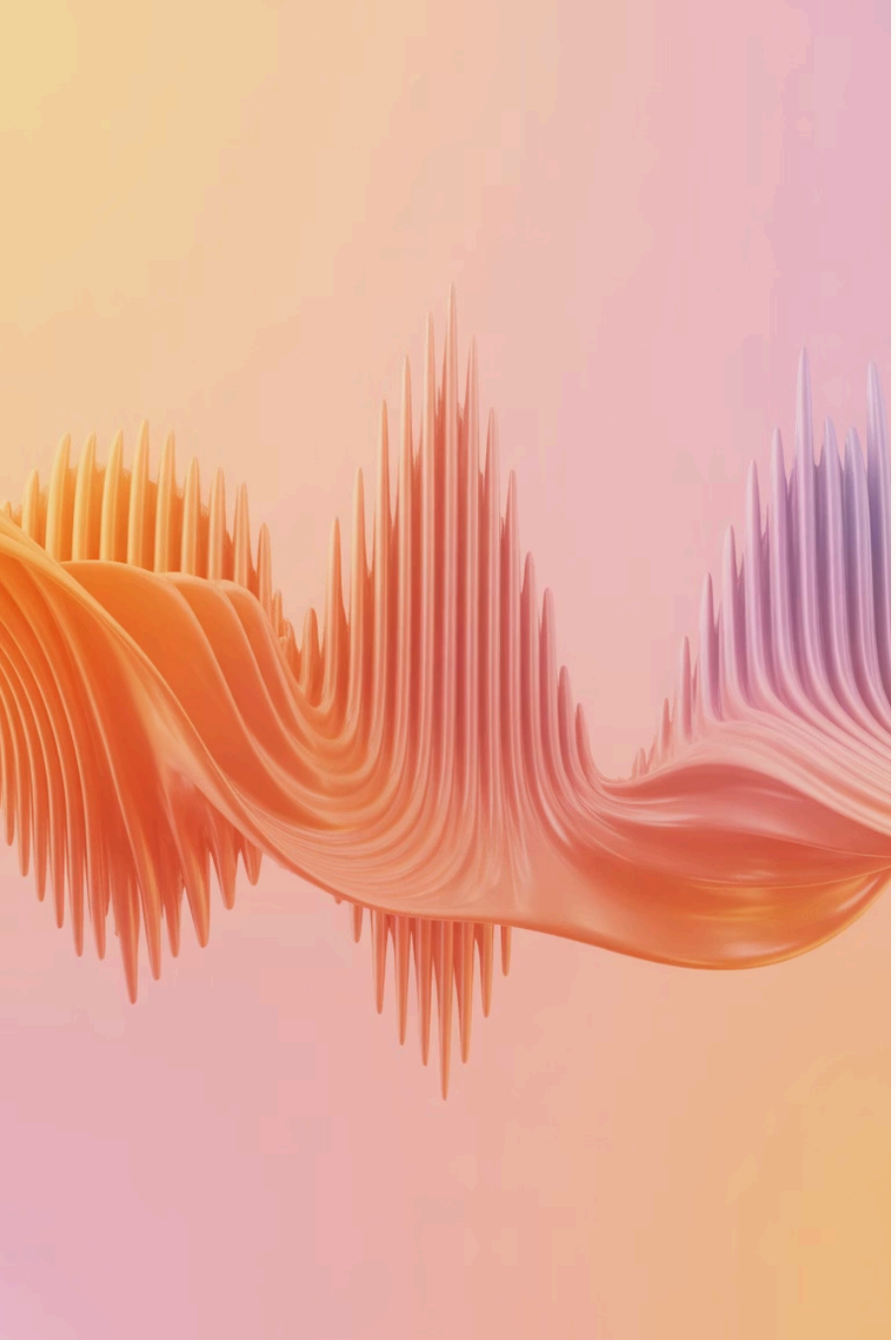

抑揚とは何か

定義的には

話し方や文章の表情

実践的には

豊かな声の表情

声の表情が豊か人はそのまま話せば色々な表情が表現されます。一方、声に表情が乏しいと何とか表情をつけようと余計なことをして不自然になりがちです。

笑顔で話すメカニズム

声の表情は声帯の振動時に生まれています。**声帯は顔の表情を見て声の表情を決めているのです<point>**

気持ち

まず気持ちを持つ

顔

顔に表情を出す

声

声に表情が生まれる

気持ち・顔・声<point>
この順番の3点セットです。一つでも欠けると声の表情は劣化します。

無表情だと棒読みになる

無表情だと声帯はどんな表情を出したらいいかわからない、これが棒読みの正体です。

笑顔で話すはスキル

日常会話との違い

日常会話で楽しい状況で自然に笑顔になって話すことはあります。しかし、意識して笑顔で話すことはあまりありません。

意識的な練習が必要

「意識的に気持ち・笑顔を作って話す」はスキルです。これはテクニックとして習得する必要があります。

キープも重要

話し始めは笑顔だったけど、20秒もしない間に素に戻っていた、これも多いケースです。笑顔をずっとキープすることもスキルです。

この場合の「笑顔」は気持ちを顔に表す、の一番わかりやすい代表例です。
俳優や声優は、優しい声は優しい顔、怒った声は怒った顔、悲しい声は悲しい顔で表現します。
顔と声は一致<point>しているのです。

日常会話では磨けないスキル

逆に日常会話では顔の表情をほとんど気にしないので、顔の表情を気にしない癖、顔に表情を出さない癖がつきがちです。

練習では笑顔で話しても、日常の会話で笑顔を出さない習慣がついてしまいがちです。
この「気持ち・顔・声」のスキルは通常の日常会話では磨けないスキルなのです。

だからこそ、意識的な練習と習慣化が重要になります。

隠れニッコリの実践方法

口角をバレないようにニッコリ

口元、特に口角をバレないようにニッコリさせます。自分はほんの少しニッコリさせているが相手にはニッコリがばれません。

普段この状態で過ごす

運転中、電車を待つ間、買い物中、仕事中など、いつでもどこでも使えます。

会話でも意識する

普段この状態を意識して会話をします。

隠れニッコリの効果

表情の癖がつく

普段は顔の表情を意識していませんが、これは顔に表情を浮かべることを意識して、その癖をつける練習法です。癖がつくと、顔に自然に表情が浮かびます。

印象が良くなる

声の表情に加えて、顔の表情もよくなって印象もよくなります。

油断しない癖

顔の表情が油断しない癖がつきます。

Check

隠れニッコリは、普段の生活の中で使う練習法です。
・本番や練習は最適な笑顔で
・日常生活の中で「隠れニッコリ」
この二つを使い分けてください。

家族の前で使えれば
誰の前でも使える

家族は、特に油断した顔で話すので家族の前でできれば誰の前でもできます。

1. **家族との会話**
   最も油断しやすい場面で練習
2. **友人との会話**
   リラックスした環境で実践
3. **職場での会話**
   フォーマルな場面でも自然に
4. **あらゆる場面**
   習慣として定着

隠れニッコリを習慣化することで、自然で豊かな声の表情を手に入れることができます。今日から始めてみましょう。