ମଧୁମେହ ଜନିତ ଦୃଷ୍ଟିରୋଗ
(ଡାୟବେଟିକ୍ ରେଟିନୋପାଥି)

ମଧୁମେହ ରୋଗରେ ପ୍ରଭାବିତ ଚକ୍ଷୁର ସ୍ନାୟୁ ପଟ୍ଟଳ (ରେଟିନା)

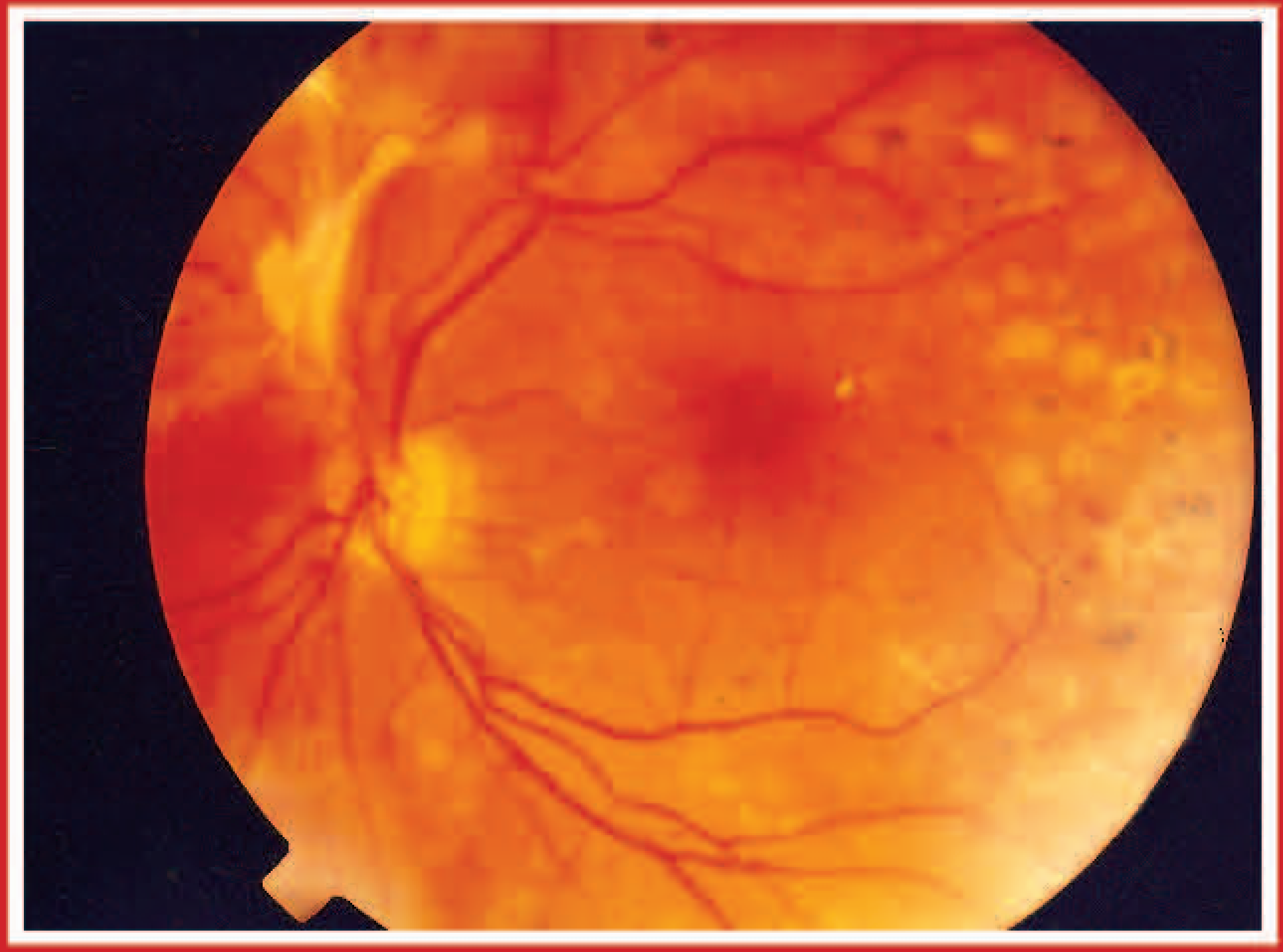

ଲେଜର ଦ୍ୱାରା ଉପଚାର ଦ୍ୱାରା ଠିକ୍ ହୋଇଥିବା ପରଦା (ରେଟିନା)

ମଧୁମେହ ରୋଗ ଯୋଗୁଁ ରେଟିନୋପାଥିରେ ସାଧାରଣତଃ ରେଟିନା (ଚକ୍ଷୁର ସ୍ନାୟୁ ପଟ୍ଟଳ) ପ୍ରଭାବିତ ହୋଇଥାଏ ।

ରକ୍ତ ଶର୍କରା (ବ୍ଲଡ୍ ସୁଗାର)କୁ ନିୟନ୍ତ୍ରିତ ରଖିବାପାଇଁ ନିୟମିତ ଚିକିତ୍ସା ହିଁ ମଧୁମେହ ଜନିତ ଦୃଷ୍ଟିରୋଗରୁ ରକ୍ଷା ପାଇବାର ସର୍ବୋତ୍ତମ ଉପାୟ ।

- ପ୍ରାରମ୍ଭିକ ପର୍ଯ୍ୟାୟରେ କୌଣସି ସ୍ପଷ୍ଟ ସଙ୍କେତ ଅଥବା ଯନ୍ତ୍ରଣା ଇତ୍ୟାଦି ହୋଇ ନଥାଏ ।
- ତା'ର ପରବର୍ତ୍ତୀ ପର୍ଯ୍ୟାୟରେ ଝାପ୍ସାଝାପ୍ସା ଦେଖାଯାଇଥାଏ ।
- ତାପରେ କଳାଦାଗ ବା କଳା ରେଖାମାନ ଦେଖାଯାଇଥାଏ ।

ଯଦି ଆପଣଙ୍କୁ ମଧୁମେହ ହୋଇଛି ତେବେ ରେଟିନୋପାଥି ହୋଇଛି କି ନାହିଁ ଜାଣିବା ପାଇଁ ସମୟ ସମୟରେ ନିଜ ଆଖିର ପରୀକ୍ଷା କରାଇ ନିଅନ୍ତୁ । ରେଟିନୋପାଥିର କୁପ୍ରଭାବ ଚିକିତ୍ସାଦ୍ୱାରା/ଲେଜର ଦ୍ୱାରା ନିୟନ୍ତ୍ରଣ କରାଯାଇପାରିବ । ସରକାରୀ ଡାକ୍ତରଖାନା, ଆଞ୍ଚଳିକ ନେତ୍ରବିଜ୍ଞାନ ସଂସ୍ଥା ଏବଂ ମେଡିକାଲ କଲେଜ ଗୁଡିକରେ ଏହି

ଅଧିକ ସୂଚନା ପାଇଁ ନିଜର ନିକଟତମ ପ୍ରାଥମିକ ସ୍ୱାସ୍ଥ୍ୟକେନ୍ଦ୍ର ଅଥବା ସରକାରୀ ଡାକ୍ତରଖାନା ସହ ସମ୍ପର୍କ କରନ୍ତୁ ।

NATIONAL RURAL HEALTH MISSION

ରାଷ୍ଟ୍ରୀୟ ଦୃଷ୍ଟିହୀନତା ନିୟନ୍ତ୍ରଣ କାର୍ଯ୍ୟକ୍ରମ

ସ୍ୱାସ୍ଥ୍ୟସେବା ମହାନିର୍ଦ୍ଦେଶାଳୟ, ସ୍ୱାସ୍ଥ୍ୟ ଏବଂ ପରିବାର କଲ୍ୟାଣ ମନ୍ତ୍ରଣାଳୟ, ଭାରତ ସରକାର ।
ନିର୍ମାଣ ଭବନ, ନୂଆଦିଲ୍ଲୀ-୧୧୦୦୧୮ ୱେବ୍ ସାଇଟ୍: www.mohfw.nic.in/npcb.nic.in

କର୍ଣ୍ଣିଆଲ ଅଲସର୍ (ସ୍ୱଚ୍ଛପଟଳ ଜନିତ ରୋଗ) ରୁ ଅନ୍ଧ ହେବାରୁ ସୁରକ୍ଷା ଉପାୟ

ଶିଶୁ ଅବସ୍ଥାରେ କୁପୋଷଣ, ଆଘାତ, ସଂକ୍ରମଣ ଇତ୍ୟାଦି ଯୋଗୁଁ କର୍ଣ୍ଣିଆ ଧୂଆଁଳିଆ ହୋଇଯାଏ ଏବଂ ଦୃଷ୍ଟିଶକ୍ତି କମ୍ ହୋଇଯାଏ ଅଥବା ସମୟକ୍ରମେ ଦୃଷ୍ଟିଶକ୍ତି ଚାଲିଯାଏ ।

- ଆଖିରେ ଆଘାତ ଲାଗିବାକୁ ଦିଅନ୍ତୁ ନାହିଁ । ମୁନିଆ ଜିନିଷ ଯେମିତିକି ତୀର, କଇଁଚି, ଛୁରୀ, ଛୁଞ୍ଚି ଇତ୍ୟାଦି ତଥା ଅମ୍ଳଯୁକ୍ତ ରାସାୟନିକ ପଦାର୍ଥ (ଏସିଡ୍) ଇତ୍ୟାଦିକୁ ଶିଶୁଙ୍କର ପହଞ୍ଚରୁ ଦୂରରେ ରଖନ୍ତୁ ।
- ଅସ୍ତ୍ରୋପଚାର ପରେ ଜଟିଳତା ଅଥବା ସଂକ୍ରମଣରୁ ଆଖିକୁ ରକ୍ଷା କରନ୍ତୁ ।
- କୁପୋଷଣ: ପିଲାମାନଙ୍କୁ ସନ୍ତୁଳିତ ଖାଦ୍ୟ (ଭିଟାମିନ୍ 'ଏ'ରେ ଭରପୁର) ଯେମିତିକି ସବୁଜ ପତ୍ରଯୁକ୍ତ ପନିପରିବା, ପାଳଙ୍କ, ମେଥି, ବଥୁଆ, ଶୋରିଷ, ମୂଳା ଶାଗ ଇତ୍ୟାଦି ଏବଂ ହଳଦିଆ ରଙ୍ଗର ପନିପରିବା ସେବନ କରାନ୍ତୁ ।
- ଅପରିଷ୍କାର ଆଙ୍ଗୁଠିକୁ ଆଖିରେ ମାରିବାକୁ ଦିଅନ୍ତୁ ନାହିଁ ଏବଂ ଆଖିକୁ ଘସନ୍ତୁ ନାହିଁ ।
- ଚକ୍ଷୁ ବିଶେଷଜ୍ଞଙ୍କର ପରାମର୍ଶ ନିଶ୍ଚୟ ପାଳନ କରନ୍ତୁ ।

ଅଧିକ ସୂଚନା ପାଇଁ ନିଜର ନିକଟତମ ପ୍ରାଥମିକ ସ୍ୱାସ୍ଥ୍ୟକେନ୍ଦ୍ର ଅଥବା ସରକାରୀ ଡାକ୍ତରଖାନା ସହ ସମ୍ପର୍କ କରନ୍ତୁ ।

NATIONAL RURAL HEALTH MISSION

ରାଷ୍ଟ୍ରୀୟ ଦୃଷ୍ଟିହୀନତା ନିୟନ୍ତ୍ରଣ କାର୍ଯ୍ୟକ୍ରମ
ସ୍ୱାସ୍ଥ୍ୟସେବା ମହାନିର୍ଦ୍ଦେଶାଳୟ, ସ୍ୱାସ୍ଥ୍ୟ ଏବଂ ପରିବାର କଲ୍ୟାଣ ମନ୍ତ୍ରଣାଳୟ, ଭାରତ ସରକାର ।
ନିର୍ମାଣ ଭବନ, ନୂଆଦିଲ୍ଲୀ-୧୧୦୦୧୮ ୱେବ୍ ସାଇଟ୍: www.mohfw.nic.in/npcb.nic.in

ପରଦା ଭିତରେ ମାଂସ ବୃଦ୍ଧି ରୋଗ

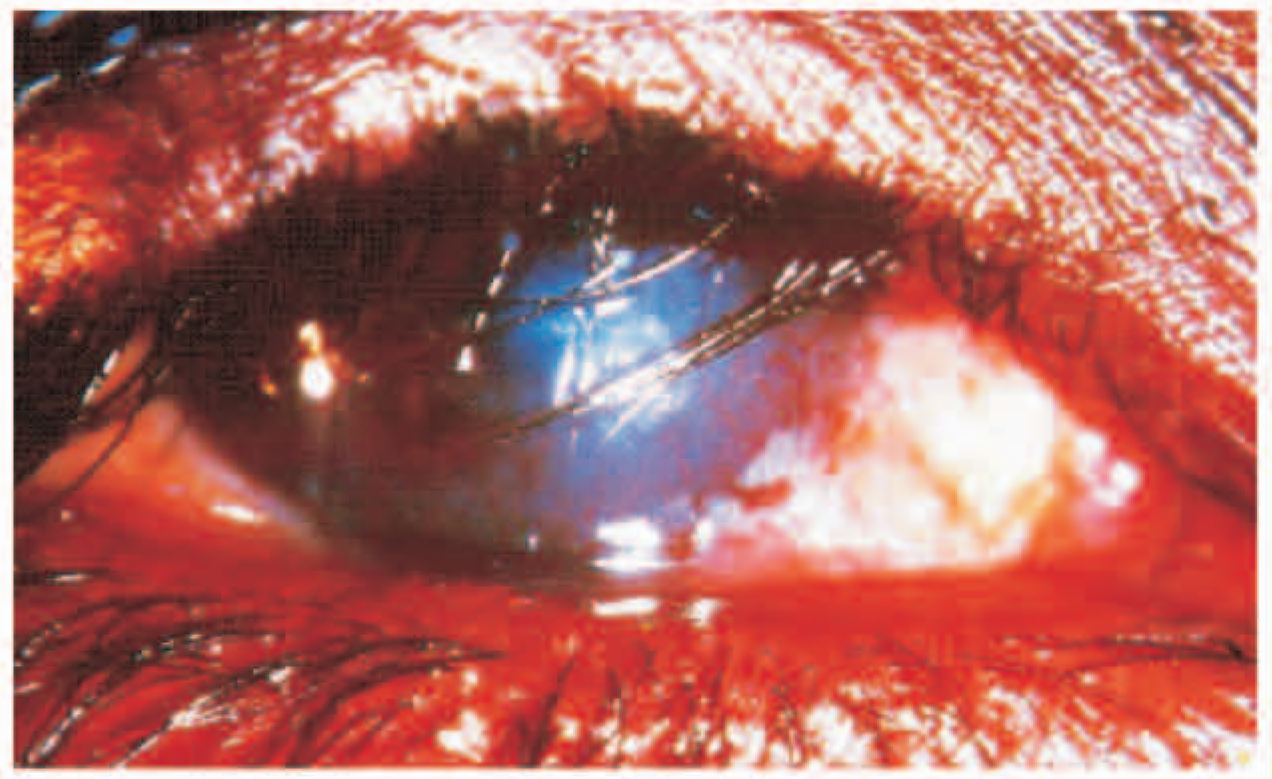

ପରଦା ଭିତରେ ମାଂସ ବୃଦ୍ଧି ଏକ ସଂକ୍ରମଣାତ୍ମକ ରୋଗ । ଏହା ଆଖିପତାର ଭିତର ପାଖ ପରଦାକୁ ପ୍ରଭାବିତ କରିଥାଏ । ପରବର୍ତ୍ତୀ ସମୟରେ ଯେତେବେଳେ ପତା ଭିତରକୁ ବଢ଼ି ଚାଲେ ଏହା କର୍ନିୟା ବା ସ୍ୱଚ୍ଛ ପଟଳକୁ ମଧ୍ୟ ଘର୍ଷଣ ଦ୍ୱାରା କ୍ଷତି ପହଞ୍ଚାଏ । ପରିଣାମସ୍ୱରୂପ ଦୃଷ୍ଟିଶକ୍ତି କମିଯାଏ ।

ସଙ୍କେତ ଓ ଲକ୍ଷଣ

- ଆଖି ଭିତରେ କୁଣ୍ଡେଇ ହେବା ପରି ଅନୁଭବ ହେବା ।
- ଚକ୍ଷୁ ଶ୍ଳେଷମା ଉପରେ ଚର୍ମ ପରି ସୃଷ୍ଟି ହେବା ।
- ସାଧାରଣତଃ ଉଭୟ ଚକ୍ଷୁ ପ୍ରଭାବିତ ହୁଏ ।
- ଆଖି ପତାର ଭିତର ଭାଗ ଓଲଟିଯିବା ଏବଂ ଚକ୍ଷୁରୁ ତରଳ ପଦାର୍ଥ ନିର୍ଗତ ହେବା ।

ଏହି ରୋଗର ନିୟନ୍ତ୍ରଣ ପାଇଁ ବ୍ୟକ୍ତିଗତ ପରିଷ୍କାର ପରିଚ୍ଛନ୍ନତା ଏବଂ ଆଖପାଖର ପରିବେଶର ସ୍ୱଚ୍ଛତା ସର୍ବୋତ୍ତମ ଉପାୟ ଅଟେ । ରୋଗର ଲକ୍ଷଣ ଦେଖାଗଲେ ତୁରନ୍ତ ଚକ୍ଷୁ ବିଶେଷଜ୍ଞଙ୍କ ସହ ପରାମର୍ଶ କରନ୍ତୁ ।

ଅଧିକ ସୂଚନା ପାଇଁ ନିଜର ନିକଟତମ ପ୍ରାଥମିକ ସ୍ୱାସ୍ଥ୍ୟକେନ୍ଦ୍ର ଅଥବା ସରକାରୀ ଡାକ୍ତରଖାନା ସହ ସମ୍ପର୍କ କରନ୍ତୁ ।

NATIONAL RURAL HEALTH MISSION

ରାଷ୍ଟ୍ରୀୟ ଦୃଷ୍ଟିହୀନତା ନିୟନ୍ତ୍ରଣ କାର୍ଯ୍ୟକ୍ରମ

ସ୍ୱାସ୍ଥ୍ୟସେବା ମହାନିର୍ଦ୍ଦେଶାଳୟ, ସ୍ୱାସ୍ଥ୍ୟ ଏବଂ ପରିବାର କଲ୍ୟାଣ ମନ୍ତ୍ରଣାଳୟ, ଭାରତ ସରକାର ।

ନିର୍ମାଣ ଭବନ, ନୂଆଦିଲ୍ଲୀ-୧୧୦୦୧୮ ୱେବ୍ ସାଇଟ୍: www.mohfw.nic.in/npcb.nic.in

ଦୃଷ୍ଟି ଦୋଷ

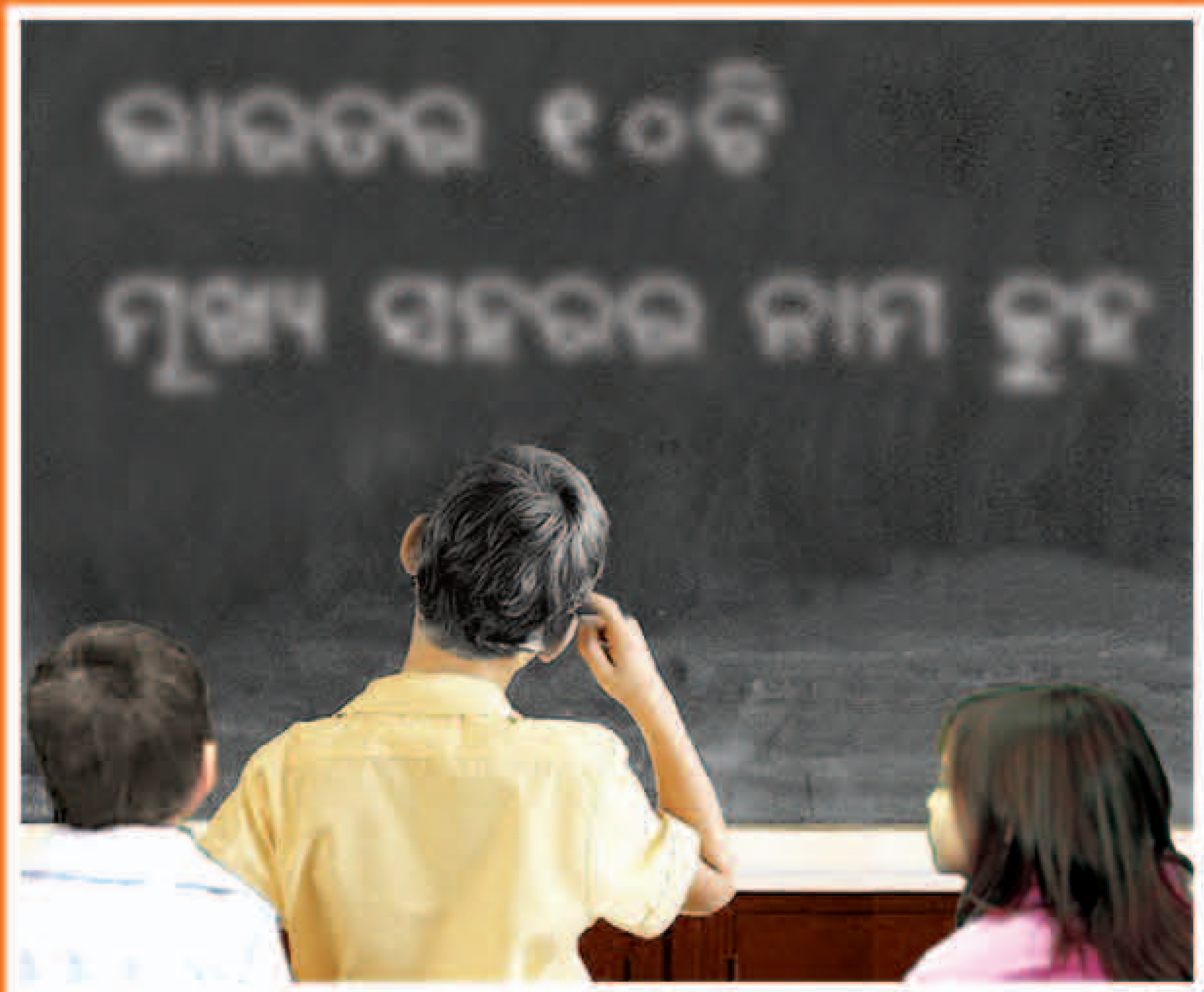

ଦୃଷ୍ଟିଦୋଷ ଆଖିର ଅସାଧାରଣ ଗଠନ ଯୋଗୁଁ ହୋଇଥାଏ । ଅଧିକ ସମୟ ପର୍ଯ୍ୟନ୍ତ କ୍ରମାଗତ ପୁସ୍ତକ ଅଥବା ଭିଡିଓ ପରଦାକୁ ଚାହିଁରହିବା ଦ୍ୱାରା ଏହି ଦୋଷ ହେବାର ସମ୍ଭାବନା ବଢ଼ିଯାଇଥାଏ ।

ନିମ୍ନଲିଖିତ ଲକ୍ଷଣଗୁଡ଼ିକୁ ଦେଖି ଆପଣ ପିଲାମାନଙ୍କ ଠାରେ ଦୃଷ୍ଟିଦୋଷକୁ ଚିହ୍ନଟ କରିପାରିବେ –

- ଯଦି ପାଖରେ ଥିବା ବା ଦୂରରେ ଥିବା ବସ୍ତୁକୁ ଠିକ୍ ଭାବରେ ଦେଖିବାକୁ ଅସମର୍ଥ ଯେମିତିକି ବ୍ଲାକ୍‌ବୋର୍ଡ ।
- ଝାଲୁଝାଲୁଆ ଦେଖାଯିବା
- ନିକଟରେ କାମ କରିବା ସମୟରେ ମୁଣ୍ଡବ୍ୟଥାର ଅଭିଯୋଗ ।
- ପିଲାମାନେ ପଢ଼ିବାକୁ ଆଗ୍ରହ ପ୍ରକାଶ ନକରିବା
- ଉପଯୁକ୍ତ ଚଷମା ଦ୍ୱାରା ଏହାର ନିଶ୍ଚିତ ଭାବରେ ଉପଚାର ସମ୍ଭବ ।
- ସରକାରୀ ଡାକ୍ତରଖାନାରେ **ଚଷମା ମାଗଣାରେ** ଯୋଗାଇ ଦିଆଯାଏ ।

ଅଧିକ ସୂଚନା ପାଇଁ ନିଜର ନିକଟତମ ପ୍ରାଥମିକ ସ୍ୱାସ୍ଥ୍ୟକେନ୍ଦ୍ର ଅଥବା ସରକାରୀ ଡାକ୍ତରଖାନା ସହ ସମ୍ପର୍କ କରନ୍ତୁ ।

NATIONAL RURAL HEALTH MISSION

ରାଷ୍ଟ୍ରୀୟ ଦୃଷ୍ଟିହୀନତା ନିୟନ୍ତ୍ରଣ କାର୍ଯ୍ୟକ୍ରମ

ସ୍ୱାସ୍ଥ୍ୟସେବା ମହାନିର୍ଦ୍ଦେଶାଳୟ, ସ୍ୱାସ୍ଥ୍ୟ ଏବଂ ପରିବାର କଲ୍ୟାଣ ମନ୍ତ୍ରଣାଳୟ, ଭାରତ ସରକାର ।
ନିର୍ମାଣ ଭବନ, ନୂଆଦିଲ୍ଲୀ-୧୧୦୦୧୮ ୱେବ୍ ସାଇଟ୍: www.mohfw.nic.in/npcb.nic.in

କଳା ମୋତିଆ

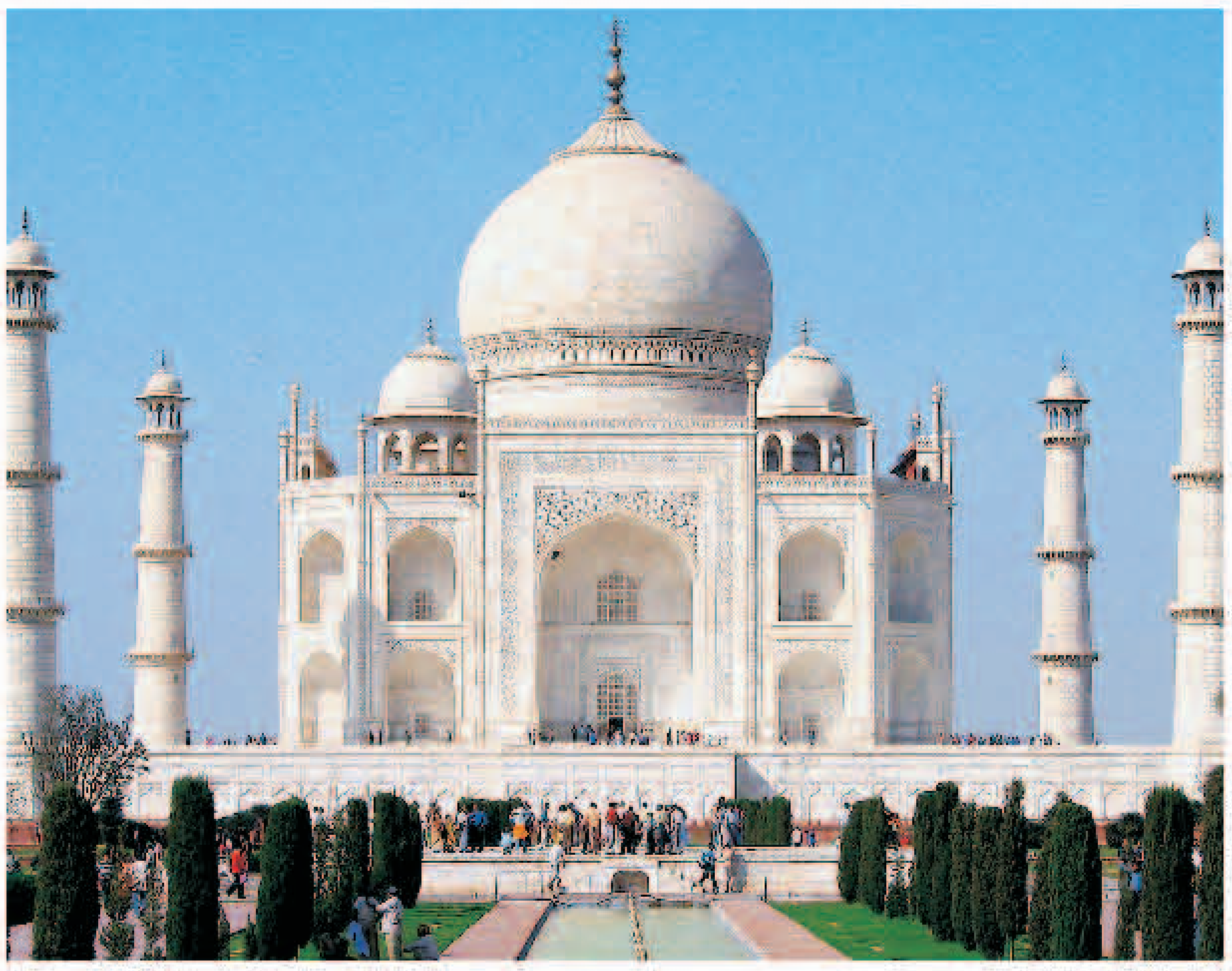

ସାଧାରଣ ଦୃଷ୍ଟି

କଳା ମୋତିଆ ସହ ଦୃଷ୍ଟି

କଳା ମୋତିଆ, ଆଖିର ଦୃଷ୍ଟି ଶକ୍ତି ପାଇଁ ବିପଦ ସୃଷ୍ଟି କରିପାରୁଥିବା ରୋଗ ଅଟେ ।

ଏହା ସାଧାରଣତଃ ୪୦ ବର୍ଷରୁ ଅଧିକ ଲୋକମାନଙ୍କୁ, ବିଶେଷ କରି ଏପରି ଲୋକଙ୍କୁ ହୋଇଥାଏ, ଯାହାଙ୍କର ପରିବାରରେ କଳା ମୋତିଆ ରୋଗ ଥିବାର ପ୍ରମାଣ ରହିଛି ।

ସଙ୍କେତ ଓ ଲକ୍ଷଣ

- ଯଦି ଆପଣଙ୍କର ଆଖିକୁ ବଲ୍ବ ଚାରିପଟେ ରଙ୍ଗୀନ୍ ଗୋଲ ଦେଖାଯାଉଥିବ, ଆଖିରେ ଯନ୍ତ୍ରଣା ହେଉଥିବ, କମ୍ ଦେଖାଯାଉଥିବ, ତେବେ ଏହା କଳା ମୋତିଆ ହୋଇଥାଇପାରେ ।
- ଚଷମାର ନମ୍ବର ଜଲଦୀ ବଦଳିଥାଏ ।
- ଅସାଧାରଣ ଭାବରେ ମୁଣ୍ଡବ୍ୟଥା ଏବଂ ଆଖିରେ ଯନ୍ତ୍ରଣା ହେବା ।

କଳା ମୋତିଆର ଯଥୋଚିତ ଏବଂ ନିୟମିତ ଚିକିତ୍ସା ଦ୍ୱାରା ଆଗକୁ ହେବାକୁ ଥିବା ଦୃଷ୍ଟିହୀନତାକୁ ନିୟନ୍ତ୍ରଣ କରାଯାଇପାରେ ।

ଅଧିକ ସୂଚନା ପାଇଁ ନିଜର ନିକଟତମ ପ୍ରାଥମିକ ସ୍ୱାସ୍ଥ୍ୟକେନ୍ଦ୍ର ଅଥବା ସରକାରୀ ଡାକ୍ତରଖାନା ସହ ସମ୍ପର୍କ କରନ୍ତୁ ।

NATIONAL RURAL HEALTH MISSION

ରାଷ୍ଟ୍ରୀୟ ଦୃଷ୍ଟିହୀନତା ନିୟନ୍ତ୍ରଣ କାର୍ଯ୍ୟକ୍ରମ

ସ୍ୱାସ୍ଥ୍ୟସେବା ମହାନିର୍ଦ୍ଦେଶାଳୟ, ସ୍ୱାସ୍ଥ୍ୟ ଏବଂ ପରିବାର କଲ୍ୟାଣ ମନ୍ତ୍ରଣାଳୟ, ଭାରତ ସରକାର ।
ନିର୍ମାଣ ଭବନ, ନୂଆଦିଲ୍ଲୀ-୧୧୦୦୧୮ ୱେବ୍ ସାଇଟ୍: www.mohfw.nic.in/npcb.nic.in

ମୋତିଆ ବିନ୍ଦୁ

ଅସ୍ତ୍ରୋପଚାର ପୂର୍ବରୁ

ଅସ୍ତ୍ରୋପଚାର ପରେ

ଏପରି ପରିସ୍ଥିତି ମୁଖ୍ୟତଃ ବୟସ ବୃଦ୍ଧି ହେଲେ ହିଁ ସୃଷ୍ଟି ହୋଇଥାଏ ।

ଅପରେସନ ବା ଅସ୍ତ୍ରୋପଚାର ଦ୍ୱାରା ମୋତିଆବିନ୍ଦୁ କାରଣରୁ ହେଉଥିବା ଦୃଷ୍ଟିହୀନତାରୁ ରକ୍ଷା ମିଳିଥାଏ । ମୋତିଆବିନ୍ଦୁର ଅସ୍ତ୍ରୋପଚାର ସୁରକ୍ଷିତ ଏବଂ ସହଜ ହୋଇଥାଏ ।

ସଙ୍କେତ ଓ ଲକ୍ଷଣ

- ଦୃଷ୍ଟିଶକ୍ତି ଧିରେ ଧିରେ କମିଯିବା ।
- ଆଖିର ଡୋଳା ଧୂଆଁଳିଆ ହୋଇଯାଏ ।
- ଏହି ରୋଗ ଦ୍ୱାରା ଆଖିକୁ ଯନ୍ତ୍ରଣା ହୁଏ ନାହିଁ ।
- ମୋତିଆବିନ୍ଦୁ ଅଧିକ ପାକଳ ହେବାଯାଏଁ ଅପେକ୍ଷା କରନ୍ତୁ ନାହିଁ ।
- ତୁରନ୍ତ ନେତ୍ର ବିଶେଷଜ୍ଞଙ୍କ ସହ ସମ୍ପର୍କ କରନ୍ତୁ ।

ସରକାରୀ ଡାକ୍ତରଖାନା ଏବଂ ବେସରକାରୀ ସଂସ୍ଥା ଗୁଡିକରେ ଲେନ୍ସ ସହିତ ମୋତିଆବିନ୍ଦୁର ଅପରେସନ ବା ଅସ୍ତ୍ରୋପଚାର ସେବା ମାଗଣାରେ ଉପଲବ୍ଧ ।

ଅଧିକ ସୂଚନା ପାଇଁ ନିଜର ନିକଟତମ ପ୍ରାଥମିକ ସ୍ୱାସ୍ଥ୍ୟକେନ୍ଦ୍ର ଅଥବା ସରକାରୀ ଡାକ୍ତରଖାନା ସହ ସମ୍ପର୍କ କରନ୍ତୁ ।

NATIONAL RURAL HEALTH MISSION

ରାଷ୍ଟ୍ରୀୟ ଦୃଷ୍ଟିହୀନତା ନିୟନ୍ତ୍ରଣ କାର୍ଯ୍ୟକ୍ରମ

ସ୍ୱାସ୍ଥ୍ୟସେବା ମହାନିର୍ଦ୍ଦେଶାଳୟ, ସ୍ୱାସ୍ଥ୍ୟ ଏବଂ ପରିବାର କଲ୍ୟାଣ ମନ୍ତ୍ରଣାଳୟ, ଭାରତ ସରକାର ।
ନିର୍ମାଣ ଭବନ, ନୂଆଦିଲ୍ଲୀ-୧୧୦୦୧୮ ୱେବ୍ ସାଇଟ୍: www.mohfw.nic.in/npcb.nic.in