ସ୍ୱାସ୍ଥ୍ୟ ଓ ପରିବାର
କଲ୍ୟାଣ ମନ୍ତ୍ରାଳୟ

सत्यमेव जयते

NATIONAL HEALTH MISSION
ଜାତୀୟ ସ୍ୱାସ୍ଥ୍ୟ ମିଶନ୍

ଆଶା, ଅଙ୍ଗନୱାଡି କର୍ମୀ ଏବଂ ଶିକ୍ଷକଙ୍କ ପାଇଁ ଏକ ପୁସ୍ତିକା

ଜାତୀୟ କୃମିନାଶକ ଦିବସ (NDD)

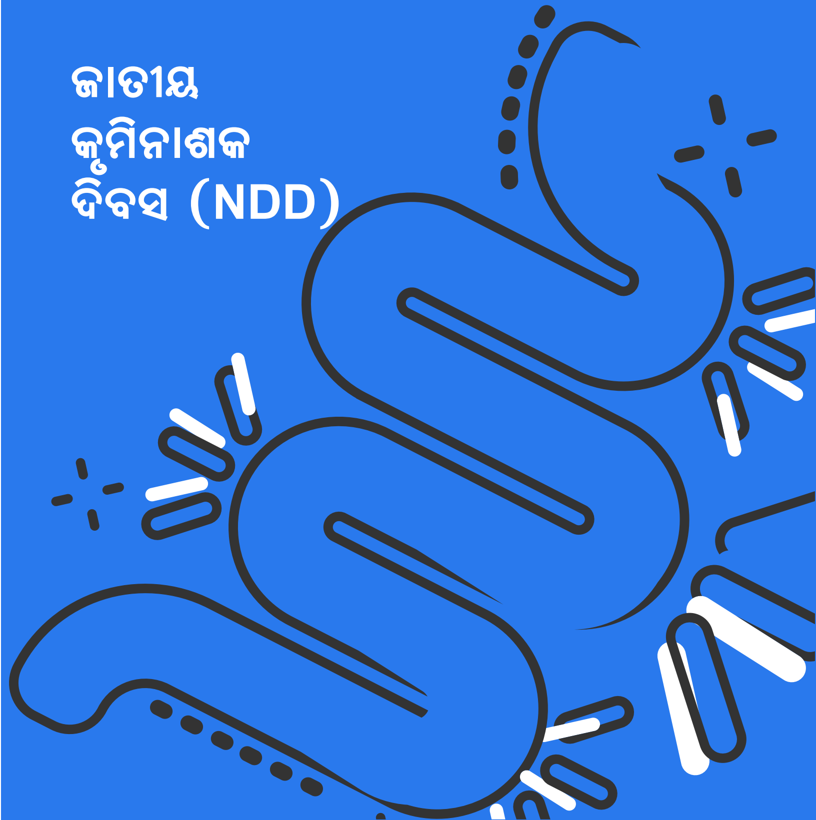

ଅନ୍ତଃନଳୀ କୃମି କଣ ?

ଅନ୍ତଃନଳୀ କୃମି ହେଉଛି ପରଜୀବୀ ଯେଉଁମାନେ ଆମ ଅନ୍ତନଳୀରେ ବାସ କରନ୍ତି, ଆମ ଶରୀରରୁ ଖାଦ୍ୟ ଗ୍ରହଣ କରି ବଞ୍ଚିଥାଆନ୍ତି । ଏହା ଦ୍ୱାରା ରକ୍ତହୀନତା, ପୁଷ୍ଟିହୀନତା ଓ ଶାରୀରିକ ଅଭିବୃଦ୍ଧି ହ୍ରାସ ଭଳି ସମସ୍ୟା ସୃଷ୍ଟି ହୁଏ ।

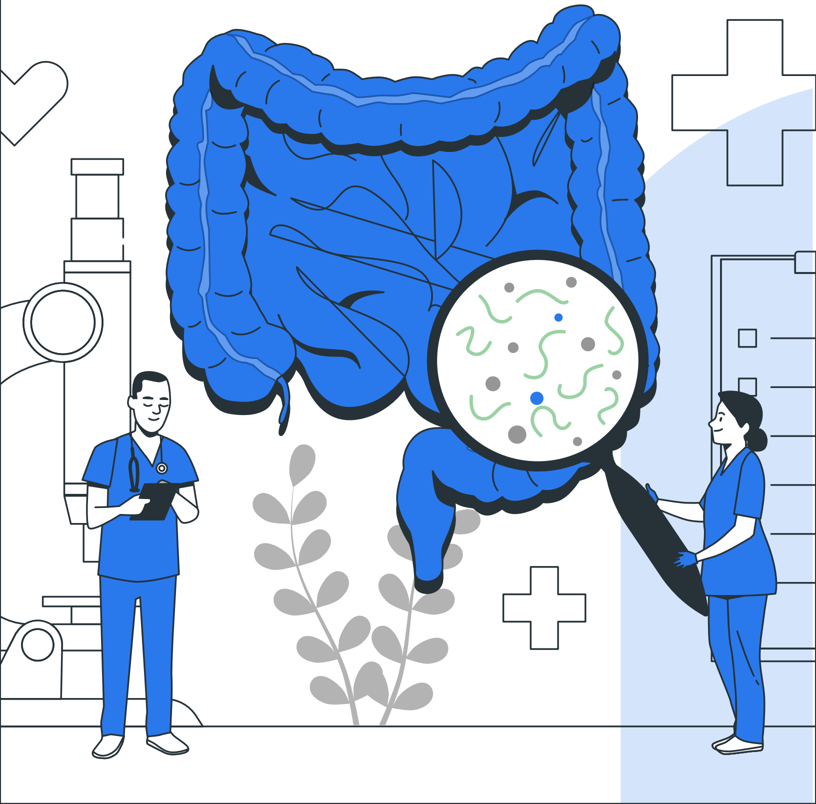

ଲୋକମାନେ କିପରି
କୃମି ଦ୍ୱାରା ସଂକ୍ରମିତ ହୁଅନ୍ତି ?

କୃମି ସଂକ୍ରମଣ ଦୁଷିତ ପରିମଳ ବ୍ୟବସ୍ଥା
ଏବଂ ପରିଚ୍ଛନ୍ନତାର ଅଭାବରୁ ସୃଷ୍ଟି ହୁଏ,
ଯାହା ପ୍ରାୟତଃ କୃମି ପ୍ରଦୂଷିତ ମାଟି
ସଂସ୍ପର୍ଶରେ ଆସିଲେ ବ୍ୟାପିଥାଏ ।

କୃମି ସଂକ୍ରମଣର ପ୍ରସାରକୁ କିପରି **ରୋକାଯାଇପାରିବ ?**

କୃମି ସଂକ୍ରମଣ ରୋକିବା ପାଇଁ :

ଖାଇବା ପୂର୍ବରୁ ଏବଂ
ବାହାରେ ଖେଳିବା ପରେ
ସାବୁନରେ ହାତ ଧୁଅନ୍ତୁ

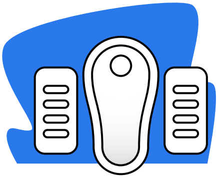

ଶୌଚାଳୟ ବ୍ୟବହାର ପରେ
ସାବୁନରେ ହାତ ଧୁଅନ୍ତୁ

ଫଳ ଏବଂ ପନିପରିବା ଗୁଡିକୁ
ପରିଷ୍କାର ପାଣିରେ
ଧୋଇ ଦିଅନ୍ତୁ ।

ବିଶୁଦ୍ଧ ପାଣି ପିଅନ୍ତୁ

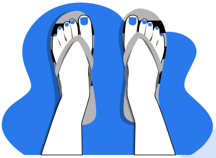

ଚପଲ /ଜୋତା ପିନ୍ଧନ୍ତୁ

ଭଲ ଭାବରେ
ରନ୍ଧା ଯାଇଥିବା ଖାଦ୍ୟ ଖାଆନ୍ତୁ

ନଖକୁ ସଫା ଏବଂ
ଛୋଟ ରଖନ୍ତୁ

କୃମି ସଂକ୍ରମଣ ପିଲାମାନଙ୍କଠାରେ କ'ଣ କ୍ଷତି କରେ **କୃମିନାଶ କାହିଁକି ଏତେ ଗୁରୁତ୍ୱପୂର୍ଣ୍ଣ ?**

କୃମି ସଂକ୍ରମଣ ପିଲାମାନଙ୍କର ସ୍ୱାସ୍ଥ୍ୟ, ପୁଷ୍ଟିସାର ଅଭାବ କରିବା ସହିତ ବୌଦ୍ଧିକ ବିକାଶକୁ କ୍ଷତି ପହଞ୍ଚାଏ । ଏହା ଦ୍ୱାରା ପିଲାମାନେ ରକ୍ତହୀନତା, କୁପୋଷଣର ଶୀକାର ହେଉଥିବାରୁ ମାନସିକ ଏବଂ ଶାରୀରିକ ବିକାଶ ବାଧାପ୍ରାପ୍ତ ହୁଏ ।

କୃମିନାଶକ ଅତ୍ୟନ୍ତ ଗୁରୁତ୍ୱପୂର୍ଣ୍ଣ କାରଣ ଏହା ପିଲାମାନଙ୍କୁ ସୁସ୍ଥ ହେବାରେ, ଶକ୍ତିଶାଳୀ ହେବାରେ, ନିୟମିତ ଭାବରେ ସ୍କୁଲକୁ ଯାଇ ଭଲ ଦକ୍ଷତା ପ୍ରଦର୍ଶନ କରିବାରେ ସାହାଯ୍ୟ କରେ ।

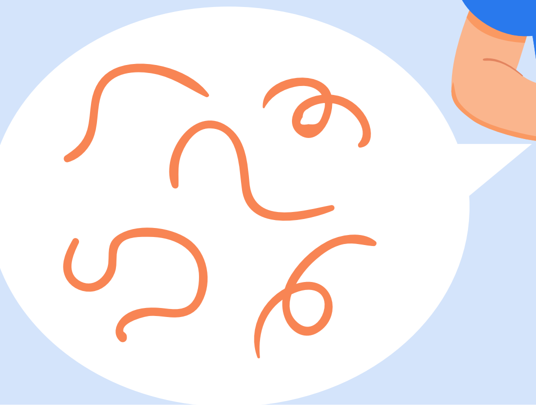

ଜାତୀୟ କୃମିନାଶକ ଦିବସ କ'ଣ? ମପ୍-ଅପ୍ ରାଉଣ୍ଡ କ'ଣ ?

ଜାତୀୟ କୃମିନାଶକ ଦିବସ ବର୍ଷକୁ ଦୁଇଥର ଫେବୃଆରୀ ଏବଂ ଅଗଷ୍ଟ ମାସରେ ପାଳିତ ହୁଏ । ଏହି ଦିନ, ସ୍କୁଲ ଏବଂ ଅଙ୍ଗନୱାଡି କେନ୍ଦ୍ରଗୁଡିକରେ ୧ ରୁ ୧୯ ବର୍ଷ ବୟସର ପିଲା ଓ ୨୦ରୁ୨୪ ବର୍ଷ ପର୍ଯ୍ୟନ୍ତ ପ୍ରଜନନକ୍ଷମ ମହିଳାମାନଙ୍କୁ କୃମିନାଶକ ଔଷଧ ଖାଇବାକୁ ଦିଆଯାଏ ।

ମପ୍-ଅପ୍ ରାଉଣ୍ଡ ହେଉଛି ସମସ୍ତ ଯୋଗ୍ୟ ହୀତାଧିକାରୀମାନଙ୍କୁ କୃମିମୁକ୍ତ କରିବା ପାଇଁ ଏକ ଅତିରିକ୍ତ ଚିକିତ୍ସା ପର୍ଯ୍ୟାୟ, ଯେଉଁମାନେ ମୁଖ୍ୟ ପର୍ଯ୍ୟାୟରେ ଏହି ଔଷଧ ଖାଇ ପାରିନଥାନ୍ତି ସେମାନଙ୍କୁ ଏହି ପର୍ଯ୍ୟାୟରେ ଔଷଧ ଖାଇବାକୁ ଦିଆଯାଏ । ଯୋଜନା ମୁତାବକ ବୟସ ଅନୁଯାୟୀ ଧାର୍ଯ୍ୟ କରାଯାଇଥିବା ସମସ୍ତ ବର୍ଗର ହୀତାଧିକାରୀମାନଙ୍କୁ ଏହି ଔଷଧ ଖୁଆଇବା ସୁନିଶ୍ଚିତ କରିବା ପାଇଁ ମୁଖ୍ୟ ପର୍ଯ୍ୟାୟରେ କୌଣସି ଅସୁବିଧା ଥିଲେ ଏହି ପର୍ଯ୍ୟାୟରେ ତାହାର ସମାଧାନ କରାଯାଏ ।

ଆମେ କୃମିନାଶକ ବଟିକା ବଣ୍ଟନ ପାଇଁ ସ୍କୁଲ ଏବଂ ଅଙ୍ଗନୱାଡି କେନ୍ଦ୍ରଗୁଡିକ କାହିଁକି ବ୍ୟବହାର କରୁ ?

ଶିକ୍ଷକ ଏବଂ ଅଙ୍ଗନୱାଡି କର୍ମୀମାନେ କୃମିନାଶକ ବଟିକା ବଣ୍ଟନ କରନ୍ତି କାରଣ ପିଲାମାନେ ସେମାନଙ୍କ ଉପରେ ବିଶ୍ୱାସ କରନ୍ତି, ଏବଂ ଗାଁ ଲୋକଙ୍କର ସେମାନଙ୍କ ଦକ୍ଷତା ଉପରେ ଭରସା ଥାଏ ।

ମୌଳିକ ତାଲିମ ସହିତ, ଶିକ୍ଷକମାନେ ସହଜରେ କୃମିନାଶକ ଔଷଧ ଦେଇପାରିବେ, ଯାହା ସମସ୍ତ ଭାରତୀୟ ରାଜ୍ୟ ଏବଂ ଅନେକ ଦେଶରେ ସଫଳତା ପାଇଛି ।

ଯଦି କିଛି ପିଲା ଅସୁସ୍ଥ ଦେଖାଯାଉ ନାହାଁନ୍ତି, ତେବେ ସମସ୍ତ ପିଲାଙ୍କ ଚିକିତ୍ସା କାହିଁକି କରିବା ?

ଯଦି କିଛି ପିଲା ଅସୁସ୍ଥ ଦେଖାଯାଉ ନାହାନ୍ତି, କୃମି ସମୟ କ୍ରମେ ସେମାନଙ୍କ ସ୍ୱାସ୍ଥ୍ୟକୁ କ୍ଷତି ପହଞ୍ଚାଇ ପାରେ । ପିଲାମାନେ ଲକ୍ଷଣ ନ ଦେଖାଇ କୃମି ବହନ କରିପାରନ୍ତି, ଯାହା ଫଳରେ ସେମାନଙ୍କର ସ୍ୱାସ୍ଥ୍ୟ ଖରାପ ହେବା ସହିତ ସ୍କୁଲରେ ପାଠପଢାରେ ଖରାପ ପ୍ରଦର୍ଶନ କରି ପାରନ୍ତି ।

ଯେହେତୁ ଏହି ଚିକିତ୍ସା ନିରାପଦ ଏବଂ ପ୍ରତ୍ୟେକ ପିଲାଙ୍କର ପରୀକ୍ଷଣ କରିବା ସମୟ ସାପେକ୍ଷ ଓ ମହଙ୍ଗା, ତେଣୁ ସମସ୍ତ ପିଲାଙ୍କୁ ଚିକିତ୍ସା କରିବା ଭଲ ।

ପିଲାମାନଙ୍କୁ କେଉଁ
ଚିକିତ୍ସା ଦିଆଯିବ ?

ବୟସ: ୧–୨ ବର୍ଷ

ମାତ୍ରା: ଅଧା ବୋତଲ ଆଲବେଣ୍ଡାଜୋଲ ଦ୍ରବଣ (୫ ମି.ଲି.)

୨୦୦ ମିଗ୍ରା

ପ୍ରୟୋଗ ପଦ୍ଧତି:

୧–୨ ବର୍ଷ ବୟସର ପିଲାମାନଙ୍କୁ ଅଧା ବୋତଲ ଆଲବେଣ୍ଡାଜୋଲ ୫ମି.ଲି. ଦ୍ରବଣ (୨୦୦ ମିଗ୍ରା) ଦିଅନ୍ତୁ ।

ବୟସ: ୨–୫ ବର୍ଷ

ମାତ୍ରା: ଗୋଟିଏ ବୋତଲ ଆଲବେଣ୍ଡାଜୋଲ ଦ୍ରବଣ (୧୦ ମି.ଲି.)

୪୦୦ ମିଗ୍ରା

ପ୍ରୟୋଗ ପଦ୍ଧତି:

୨–୫ ବର୍ଷ ବୟସର ପିଲାମାନଙ୍କୁ ସମ୍ପୂର୍ଣ୍ଣ ଗୋଟିଏ ବୋତଲ ଆଲବେଣ୍ଡାଜୋଲ ୧୦ମି.ଲି. ଦ୍ରବଣ (୪୦୦ ମିଗ୍ରା) ଦିଅନ୍ତୁ ।

ବୟସ: ୫–୧୯ ବର୍ଷ ଓ ୨୦–୨୪ ବର୍ଷ

ମାତ୍ରା: ଗୋଟିଏ ଆଲବେଣ୍ଡାଜୋଲ ବଟିକା

୪୦୦ ମିଗ୍ରା

ପ୍ରୟୋଗ ପଦ୍ଧତି:

୬–୧୯ ବର୍ଷ ବୟସର ପିଲା ଓ ୨୦–୨୪ ବର୍ଷ ପ୍ରଜନନକ୍ଷମ ମହିଳାମାନଙ୍କୁ ଆଲବେଣ୍ଡାଜୋଲ ଟାବଲେଟ୍ ଚୋବାଇବା ପାଇଁ ଉତ୍ସାହିତ କରନ୍ତୁ, କାରଣ ଏହାକୁ ଭଲଭାବରେ ଚୋବାଇ ନଖାଇଲେ ଔଷଧର ପ୍ରଭାବ କମ ହୋଇପାରେ । ବିଶୁଦ୍ଧ ପାନୀୟ ଜଳ ସାଙ୍ଗରେ ରଖିବା ଅତ୍ୟନ୍ତ ଜରୁରୀ । ଅଙ୍ଗନୱାଡି କର୍ମୀମାନେ ଓ ଶିକ୍ଷକମାନେ ପ୍ରତ୍ୟେକ ହୀତାଧିକାରୀଙ୍କୁ ସେମାନଙ୍କ ଉପସ୍ଥିତିରେ ଔଷଧ ଖାଇବାକୁ ଦେବା ଉଚିତ; ପିଲାମାନେ ଔଷଧକୁ ଘରକୁ ନେଇ ଖାଇବା ପାଇଁ ଅନୁମତି ଦିଅନ୍ତୁ ନାହିଁ ।

କୃମିନାଶକ ବଟିକାର କଣ

ପାର୍ଶ୍ୱ ପ୍ରତିକ୍ରିୟା ଅଛି କି ?

କୃମିନାଶକ ବଟିକା ଚୋବାଇବା ଖାଇବାର କୌଣସି ପ୍ରମୁଖ ପାର୍ଶ୍ୱ ପ୍ରତିକ୍ରିୟା ନାହିଁ । କିଛି ପିଲା ଅଭିଯୋଗ କରିପାରନ୍ତି:

ମୁଣ୍ଡ ବୁଲାଇବା

ବାନ୍ତି ହେବା

ମୁଣ୍ଡବିନ୍ଧା

ବାନ୍ତି ଲାଗିବା

ଏହି ପ୍ରଭାବଗୁଡ଼ିକ ସାଧାରଣତଃ ଆପେ ଆପେ ଚାଲିଯାଏ ।

ଯଦି ଲକ୍ଷଣ ଗୁଡ଼ିକ ୨୪ ଘଣ୍ଟା'ରୁ ଅଧିକ ସମୟ ପର୍ଯ୍ୟନ୍ତ ଲାଗିରହେ କିମ୍ୱା ପିଲାର କିଛି ଗୁରୁତର ସମସ୍ୟା ଦେଖାଦିଏ, ତେବେ ପିଲାଟିକୁ ନିକଟସ୍ଥ ସ୍ୱାସ୍ଥ୍ୟ କେନ୍ଦ୍ରକୁ ନେଇ ଡ଼ାକ୍ତରଙ୍କ ପରାମର୍ଶ ନେବା ଉଚିତ ।

ଖାଦ୍ୟ ନଖାଇ ଖାଲି ପେଟରେ
ପିଲାମାନେ କୃମିନାଶକ ଔଷଧ ଖାଇବା ସୁରକ୍ଷିତ କି ?

କୃମିନାଶକ ବଟିକା ଖାଲି ପେଟରେ ଖାଇବା ସୁରକ୍ଷିତ, କିନ୍ତୁ ଖାଇବା ପରେ ଏହାକୁ ଖାଇବା ଭଲ ।

ଅସୁସ୍ଥ ପିଲାଙ୍କୁ କୃମିନାଶକ ବଟିକା ଦିଆଯିବା ଉଚିତ କି ?

ଅସୁସ୍ଥ ପିଲାଙ୍କୁ କୃମିନାଶକ ବଟିକା ଦିଆଯିବା ଉଚିତ ନୁହେଁ । କେବଳ ସୁସ୍ଥ ଦେଖାଯାଉଥିବା ପିଲାମାନଙ୍କୁ ଚିକିତ୍ସା କରନ୍ତୁ: ଯେଉଁମାନେ ବାଦ ପଡିବେ ସେମାନଙ୍କୁ ମପ୍-ଅପ୍ ଦିନ କିମ୍ବା ପରେ ସୁସ୍ଥ ଥିବା ସମୟରେ ଚିକିତ୍ସା କରାଯାଇପାରିବ ।

କୃମିନାଶକ ପରେ **ଯଦି କୌଣସି ଶିଶୁ ପ୍ରତିକୂଳ ପ୍ରଭାବ** ଦେଖାଏ, ତେବେ ଶିକ୍ଷକ/ଅଙ୍ଗନୱାଡି କର୍ମୀ କ'ଣ କରିବା ଉଚିତ ?

ଯଦି ଶିଶୁଟି କୃମିନାଶକ ଔଷଧ ଖାଇବା ପରେ ପ୍ରତିକୂଳ ପ୍ରଭାବ ଦେଖାଏ, ତେବେ ଶିକ୍ଷକ / ଅଙ୍ଗନୱାଡି କର୍ମୀ ତାକୁ ନିକଟସ୍ଥ ସ୍ୱାସ୍ଥ୍ୟକେନ୍ଦ୍ରକୁ ପଠାଇବା ଉଚିତ୍ ।

ଯଦି କୌଣସି ଶିଶୁ **ବଟିକା ଖାଇବା ପରେ ଶ୍ୱାସରୁଦ୍ଧ ହୁଏ,** ତେବେ ଆପଣ କ'ଣ କରିବା ଉଚିତ ?

ଯଦି କୌଣସି ପିଲା ବଟିକା ଖାଇବା ପରେ ଶ୍ୱାସରୁଦ୍ଧ ହୁଏ :

୧ ଶାନ୍ତ ରୁହନ୍ତୁ ଏବଂ କୃମିନାଶକ କାର୍ଯ୍ୟକଳାପ ବନ୍ଦ କରନ୍ତୁ । ପିଲାର ଅଭିଯୋଗ ପ୍ରତି ଧ୍ୟାନ ଦିଅନ୍ତୁ ।

୨ କୃମିନାଶକ କେନ୍ଦ୍ର / ସ୍କୁଲରେ ଉପସ୍ଥିତ ସ୍ୱାସ୍ଥ୍ୟସେବା ପ୍ରଦାନକାରୀଙ୍କଠାରୁ ସାହାଯ୍ୟ ନିଅନ୍ତୁ ।

୩ ବଟିକାକୁ ବାହାର କରିବା ପାଇଁ ପିଲାଟିକୁ ନୁଆଇଁ କରି ପିଠି ଉପରକୁ ଥାପୁଡାନ୍ତୁ ।

୪ ଯଦି ବିଫଳ ହୁଅନ୍ତି, ତେବେ ପିଲାଟିକୁ ତୁରନ୍ତ ନିକଟସ୍ଥ ସ୍ୱାସ୍ଥ୍ୟ କେନ୍ଦ୍ରକୁ ପଠାନ୍ତୁ ।

୫ ପିଲାଟିର ପିତାମାତାଙ୍କୁ ତୁରନ୍ତ ଜଣାନ୍ତୁ ।

ଆଶାଙ୍କ **ଭୂମିକା ଏବଂ ଦାୟିତ୍ୱ:**

ଜାତୀୟ କୃମିନାଶକ ଦିବସ ପୂର୍ବରୁ

ଗୃହ ପରିଦର୍ଶନ ସମୟରେ ପଞ୍ଜୀକୃତ ହୋଇନଥିବା ପିଲା ଓ ୨୦-୨୪ ବର୍ଷ ପ୍ରଜନନକ୍ଷମ ମହିଳାମାନଙ୍କୁ ଚିହ୍ନଟ କରନ୍ତୁ ଏବଂ ଅଙ୍ଗନୱାଡି କର୍ମୀଙ୍କୁ ତାଲିକା ପ୍ରଦାନ କରନ୍ତୁ ।

ଧ୍ୟାନପୂର୍ବକ ଶୁଣିବା / ଦେଖିବା ଉପରେ ଗୁରୁତ୍ୱ ଦେଇ ରେଡିଓ, ଖବରକାଗଜ ଏବଂ ଟିଭି ମାଧ୍ୟମରେ ଗାଁ ଲୋକଙ୍କୁ କୃମିନାଶକ କାର୍ଯ୍ୟକ୍ରମ ବିଷୟରେ ଅବଗତ କରାନ୍ତୁ ।

ଅଭିଭାବକମାନଙ୍କୁ ସେମାନଙ୍କ ପିଲାମାନଙ୍କୁ ଅଙ୍ଗନୱାଡି କେନ୍ଦ୍ର / ସ୍କୁଲକୁ ନେଇଯିବାକୁ ଅନୁରୋଧ କରାନ୍ତୁ ।

ଗ୍ରାମପଞ୍ଚାୟତ ଏବଂ ଭି.ଏଚ୍.ଏସ.ଏନ.ଡି ବୈଠକ ମାଧ୍ୟମରେ କୃମିନାଶକ ଔଷଧ ସେବନର ଲାଭ ଏବଂ କାର୍ଯ୍ୟକ୍ରମ ବିବରଣୀ ବିଷୟରେ ସଚେତନତା ବୃଦ୍ଧି କରନ୍ତୁ ।

ଜାତୀୟ କୃମିନାଶକ ଦିବସରେ

ଜାତୀୟ କୃମିନାଶକ ଦିବସରେ ପିଲା ଓ ୨୦-୨୪ ବର୍ଷ ପ୍ରଜନନକ୍ଷମ ମହିଳାମାନଙ୍କୁ ନିକଟସ୍ଥ ଅଙ୍ଗନୱାଡି କେନ୍ଦ୍ର ଏବଂ NDD କାର୍ଯ୍ୟକ୍ରମ ଚାଲୁଥିବା ସ୍କୁଲଗୁଡିକୁ ପଠାନ୍ତୁ ଓ ସୁନିଶ୍ଚିତ କରନ୍ତୁ ଯେ ଆପଣଙ୍କ କାର୍ଯ୍ୟକ୍ଷେତ୍ର ପରିସର ଅଞ୍ଚଳର ସମସ୍ତ ହୀତାଧିକାରୀ କୃମିନାଶକ ବଟିକା ପାଇବେ ।

ପଞ୍ଜିକୃତ ହୋଇନଥିବା କିମ୍ବା ବିଦ୍ୟାଳୟ ଯାଉନଥିବା ପିଲାମାନଙ୍କୁ ଏହି କାର୍ଯ୍ୟକ୍ରମରେ ସାମିଲ କରିବା ପାଇଁ ସ୍ଥାନୀୟ ଅଙ୍ଗନୱାଡି ଦ୍ୱାରା ଗୃହ ପରିଦର୍ଶନ କରି ସମ୍ପ୍ରସାରିତ ସେବା ପ୍ରଦାନ କରିବା ପାଇଁ ଆବଶ୍ୟକ ସହାୟତା କରନ୍ତୁ ।

କୃମିନାଶକ କେନ୍ଦ୍ରକୁ ପରିଦର୍ଶନରେ ଆସୁଥିବା ପିଲା ଏବଂ ସେମାନଙ୍କର ପିତାମାତା / ଅଭିଭାବକମାନଙ୍କୁ କୃମିନାଶକର ଲାଭ ବିଷୟରେ ଶିକ୍ଷା ପ୍ରଦାନ କରନ୍ତୁ ।

ଜାତୀୟ କୃମିନାଶକ ଦିବସ ପରେ

ଜାତୀୟ କୃମିନାଶକ ଦିବସରେ କୃମିନାଶକ ବଟିକା ଖାଇନଥିବା ହୀତାଧିକାରୀ ମାନଙ୍କୁ ମପ୍-ଅପ୍ ଦିନରେ ଏହାକୁ ଖାଇବା ପାଇଁ ଉତ୍ସାହିତ କରନ୍ତୁ ।

ଅଙ୍ଗନୱାଡି କର୍ମୀଙ୍କ ଭୂମିକା ଏବଂ ଦାୟିତ୍ୱ:

ଜାତୀୟ କୃମିନାଶକ ଦିବସ ପୂର୍ବରୁ

ଆଲବେଣ୍ଡାଜୋଲ ଔଷଧ ପର୍ଯ୍ୟାପ୍ତ ଯୋଗାଣ ନିଶ୍ଚିତ କରନ୍ତୁ ।

ଅଙ୍ଗନୱାଡିରେ ସମୟାନୁସାରେ ଉପସ୍ଥିତ ରହିବା ପାଇଁ ଅଭିଭାବକମାନଙ୍କୁ ଭଲଭାବରେ ବୁଝାଇ NDD ତାରିଖ ଜଣାନ୍ତୁ ।

NDD ପାଇଁ ବିଦ୍ୟାଳୟ ଯାଉନଥିବା ଏବଂ ପଞ୍ଜିକୃତ ହୋଇନଥିବା ପିଲା ଓ ୨୦-୨୪ ବର୍ଷ ପ୍ରଜନନକ୍ଷମ ମହିଳାମାନଙ୍କର ଏକ ତାଲିକା ପ୍ରସ୍ତୁତ କରନ୍ତୁ ।

NDD ପାଇଁ ରିପୋର୍ଟିଂ ଫର୍ମ ରଖନ୍ତୁ ।

ପିଲା, ପିତାମାତା ଏବଂ ଗାଁ ଲୋକଙ୍କୁ ନେଇ **NDD** ପାଇଁ ସଚେତନତା ସୃଷ୍ଟି କରନ୍ତୁ ।

ଏ.ଏନ୍.ଏମ୍ ଦିଦି ଏବଂ ନିକଟସ୍ଥ ସ୍ଥାନୀୟ ସ୍ୱାସ୍ଥ୍ୟକେନ୍ଦ୍ର ଗୁଡ଼ିକର ଯୋଗାଯୋଗ କରିବା ପାଇଁ ଫୋନ୍ ନମ୍ବର ନିଜ ପାଖରେ ରଖନ୍ତୁ ।

ପୋଷ୍ଟର ଆଦି ସଚେତନତା ସାମଗ୍ରୀଗୁଡ଼ିକୁ ଗାଁ ଲୋକମାନଙ୍କୁ ସହଜରେ ଦୃଶ୍ୟମାନ ହୋଇପାରୁଥିବା ଜାଗାରେ ଲଗାନ୍ତୁ

ଜାତୀୟ କୃମିନାଶକ ଦିବସରେ

କୃମିନାଶକ ଦିଆଯାଉଥିବା କେନ୍ଦ୍ରରେ ସୁନିଶ୍ଚିତ କରନ୍ତୁ:

ବିଶୁଦ୍ଧ ପାନୀୟ ଜଳ ଏବଂ ପିଇବା ପାଣି ପାତ୍ର ବା ଗିଲାସ ।

ଆଲବେଣ୍ଡାଜୋଲ ବଟିକାକୁ ଦେବା ପାଇଁ ଚାମଚ ।

ପର୍ଯ୍ୟାପ୍ତ ପରିମାଣର ଆଲବେଣ୍ଡାଜୋଲ ଔଷଧର ଯୋଗାଣ ।

ଜରୁରୀକାଳୀନ ଫୋନ୍ ନମ୍ବର ।

ଉପସ୍ଥାନ ପଞ୍ଜିକା ।

ଜାତୀୟ କୃମିନାଶକ ଦିବସ ପରେ

କୃମିନାଶକ ଦିବସରେ ବାଦ ପଡ଼ିଥିବା ପିଲାମାନଙ୍କ ପାଇଁ ଗୃହ ପରିଦର୍ଶନ କରନ୍ତୁ, ସେମାନଙ୍କୁ ମପ୍-ଅପ୍ ଦିବସରେ ଔଷଧ ଖାଇବାକୁ ପରାମର୍ଶ ଦିଅନ୍ତୁ ।

NDD ଦିବସ ଓ ମପ୍-ଅପ୍ ଦିବସ ପାଇଁ ପ୍ରଦାନ କରାଯାଇଥିବା ରିପୋର୍ଟିଂ ଫର୍ମକୁ ପୂରଣ କରି **ANM** ଦିଦିଙ୍କୁ ପ୍ରଦାନ କରନ୍ତୁ ।

୧-୧୯ ବର୍ଷ ବୟସର ବିଦ୍ୟାଳୟ ନଯାଉଥିବା ପିଲା ଓ ୨୦-୨୪ ବର୍ଷ ପ୍ରଜନନକ୍ଷମ ମହିଳାମାନଙ୍କର ଏକ ରିପୋର୍ଟ ପ୍ରସ୍ତୁତ କରିବା ପାଇଁ ଆଶା ଦିଦିଙ୍କ ଦ୍ୱାରା ପ୍ରସ୍ତୁତ କରାଯାଇଥିବା ତାଲିକାକୁ ବ୍ୟବହାର କରନ୍ତୁ ।

ଜଳ, ପରିମଳ, ଏବଂ ପରିଚ୍ଛନ୍ନତା ସମ୍ବନ୍ଧୀୟ ସୁଅଭ୍ୟାସକୁ ପ୍ରୋତ୍ସାହିତ କରନ୍ତୁ ।

ଶିକ୍ଷକଙ୍କ **ଭୂମିକା ଏବଂ ଦାୟିତ୍ୱ:**

ଜାତୀୟ କୃମିନାଶକ ଦିବସ ପୂର୍ବରୁ

ଆଲ୍‌ବେଣ୍ଡାଜୋଲ ଷ୍ଟକ୍ ଯଥେଷ୍ଟ ଅଛି କି ନାହିଁ ତାହା ନିଶ୍ଚିନ୍ତ କରନ୍ତୁ ।

ସ୍ଥାନୀୟ ଏ.ଏନ. ଏମ ଏବଂ ସ୍ୱାସ୍ଥ୍ୟକେନ୍ଦ୍ର ସହିତ ଯୋଗାଯୋଗରେ ରୁହନ୍ତୁ ।

ଜାତୀୟ କୃମିନାଶକ ଦିବସ ପାଇଁ ରିପୋର୍ଟିଂ ଫର୍ମାଟ୍ ପ୍ରସ୍ତୁତ କରନ୍ତୁ ।

ପିଲା ଏବଂ ଅଭିଭାବକଙ୍କ ମଧ୍ୟରେ ସଚେତନତା ସୃଷ୍ଟି କରନ୍ତୁ ।

ପିଲାର ଉପସ୍ଥିତି ସୁନିଶ୍ଚିତ କରିବା ପାଇଁ ପିତାମାତାଙ୍କୁ NDD ତାରିଖ ବିଷୟରେ ଜଣାନ୍ତୁ ।

ପୋଷ୍ଟର ଆଦି ସଚେତନତା ସାମଗ୍ରୀ ଗୁଡିକୁ ଗାଁ ଲୋକମାନଙ୍କୁ ସର୍ବାଧିକ ଦୃଶ୍ୟମାନ ହୋଇପାରୁଥିବା ଜାଗାରେ ଲଗାନ୍ତୁ ।

ଜାତୀୟ କୃମିନାଶକ ଦିବସରେ

ବିଶୁଦ୍ଧ ପାଣି, ଆଲବେଣ୍ଡାଜୋଲ ବଟିକା, ଚାମଚ,ଜରୁରୀକାଳୀନ ଫୋନ୍ ନମ୍ବର ଏବଂ ଉପସ୍ଥିତି ପଞ୍ଜିକାର ଉପଲବ୍ଧତା ନିଶ୍ଚିନ୍ତ କରନ୍ତୁ ।

ପିଲାମାନଙ୍କୁ ଟାବଲେଟ୍ ଚୋବାଇ ଖାଇବାକୁ ପରାମର୍ଶ ଦିଅନ୍ତୁ ।

ସ୍କୁଲରେ ଆଲବେଣ୍ଡାଜୋଲର ସଠିକ ଭାବରେ ବଣ୍ଟନ, ଖାଇବା ଓ ଆନୁସାଙ୍ଗିକ ବ୍ୟବସ୍ଥାର ତଦାରଖ ନିଶ୍ଚିନ୍ତ କରନ୍ତୁ ।

ଅସୁସ୍ଥ ପିଲାମାନଙ୍କୁ କୃମିନାଶକ ବଟିକା ଖାଇବାକୁ ଦିଅନ୍ତୁ ନାହିଁ ।

ନୋଡାଲ ଶିକ୍ଷକ ସ୍କୁଲ ରିପୋର୍ଟ ସଂକଳନ କରି ANM ଙ୍କୁ ପ୍ରଦାନ କରନ୍ତୁ ।

ଜାତୀୟ କୃମିନାଶକ ଦିବସ ପରେ

ଜାତୀୟ କୃମିନାଶକ ଦିବସ ଏବଂ ମପ୍ - ଅପ୍ ଦିବସରେ କୃମିନାଶକ ଖାଇଥିବା ଶିଶୁଙ୍କ ସଂଖ୍ୟା ଗଣନା କରି ପ୍ରଧାନ ଶିକ୍ଷକଙ୍କୁ ରିପୋର୍ଟ ପ୍ରଦାନ କରନ୍ତୁ ।

ଜାତୀୟ କୃମିନାଶକ ଦିବସ ପରେ କୃମି ସଂକ୍ରମଣ ରୋକିବା ପାଇଁ ବିଦ୍ୟାଳୟରେ ପରିଷ୍କାର ପରିଚ୍ଛନ୍ନତାକୁ ପ୍ରୋତ୍ସାହିତ କରନ୍ତୁ ।

*ଋତୁସ୍ରାବ ହେଉଥିବା ଝିଅମାନଙ୍କୁ ଆଲବେଣ୍ଡାଜୋଲ ବଟିକା ଦେବା ନିରାପଦ ଅଟେ ।

କୃମିନାଶକ ବଟିକା କେବଳ

ପିଲାମାନଙ୍କ ପାଇଁ ଉଦ୍ଦିଷ୍ଟ କି ?

ସମସ୍ତ ବୟସ ବର୍ଗର ଲୋକଙ୍କୁ କୃମିନାଶକ ବଟିକା ଖାଇବାକୁ ଦିଆଯାଇପାରିବ ।

ପ୍ରଜନନକ୍ଷମ ବୟସର ମହିଳା

ମାତ୍ରା

ପ୍ରତି ମାତ୍ରା
୪୦୦ ମିଗ୍ରା

କେତେବେଳେ

ବାର୍ଷିକ ଦୁଇଥର
ଖାଇବାକୁ ପଡିବ

ଗର୍ଭବତୀ ମହିଳା

ମାତ୍ରା

ପ୍ରତି ମାତ୍ରା
୪୦୦ ମିଗ୍ରା

କେତେବେଳେ

୨ୟ ତ୍ରୈମାସିକ
ସମୟରେ

* ଗର୍ଭବତୀ ମହିଳା ଏବଂ WRA ଙ୍କ ଆଲବେଣ୍ଡାଜୋଲ ପାଇଁ ଦୟାକରି ନିକଟସ୍ଥ ସ୍ୱାସ୍ଥ୍ୟ କେନ୍ଦ୍ର ସହିତ ଯୋଗାଯୋଗ କରନ୍ତୁ ।

ସୁସ୍ଥ ଶିଶୁ, ସୁସ୍ଥ ଦେଶ

ପୋଷଣ ବିଭାଗ,
ସ୍ୱାସ୍ଥ୍ୟ ଓ ପରିବାର କଲ୍ୟାଣ ମନ୍ତ୍ରାଳୟ,
ଭାରତ ସରକାର