

本欄專爲同志討論研究斯術而設、諸君經驗所得、或譯述、創作、均請賜下、以光篇幅、本欄無不樂爲登載、（澤蒼附識）

足球比賽之攝影

（澤蒼）

國人對於足球素甚注意、遇有緊要比賽、則萬人空巷、誠吾輩攝影良好之機會也、茲將經驗所得、略述於下、

遇有足球比賽、宜攝其動作之情形、較有興味（請參閱上期本報之「足球攝影」）、但欲此項清晰照片、非精良照相器不爲功、其鏡頭及快門均須稍快、蓋此項比賽多在冬季下午三時左右舉行、斯時光線均較春夏季爲弱、如有 F/4.5 鏡頭之反光攝影器、卽可應用、

露光時間、於天氣清朗時約二百五十分之一秒、在三四十尺以外攝之可使人影清晰、球影稍動、則益顯眞實、攝影最佳之地位、如得特許、則以離球柱三十餘尺之處爲佳、初學者不宜立於過近、因球員動作過急、不易對光取景也、如在五十尺以外攝影、則無對光過近太遠之弊、影若過小、宜放大之、（下期刊完）



三大民族合一家

（左）高麗音樂家安賢生光女士、（中）蒙古教育家巴德麻扎布女士、（右）中國攝影家歐陽慧芳女士、（按女士研究攝協頗有心得、精修底術、爲寶記照相館主任、誠中國第一女子攝影家也、深望於女界同志、能竭力提倡、使攝影事業之蒸蒸日上也（黃警頑贈）

瘦女士赴京之追述

（乃公）

瘦女士之赴京也、人盡知之、比返無有撫拾其事者、因之瘦女士與長腿將軍一度淵源、人多莫能知其眞相、下走旅京日久、於茲事曾留意探訪、知之較詮、因特錄寄本報、雖成明日黃花、想仍爲閱者所樂聞也、

瘦女士始在津門、已得長腿將軍之邀、時女士因妹妹（即上期）參觀、不便而既約、而南下、瘦妹妹當晚即爲長腿將軍所召、瘦女士北上、盛裝登車、弁護由兩馬弁護之而行、計自午夜二時往胡同、至翌日上午八時始出驰至石老娘胡同、經此一度周折、瘦女士喜不自勝、意爲此後將軍、不難操縱於股掌之上、則隨心所欲、予取予求、其樂未可量也、故雖妹妹迫電催促、女士覆電拒之、又恐妹妹追蹤來京、更拍一電、詞至嚴厲、略謂『此間已下令通緝汝慎毋來此、妹亦危如覆卵、萬難援救、妹得電、始不敢往、惟日盼女士之早日言旋耳、後聞女士在京、終未能得將軍歡、故一宿以後、卽由馬弁傳語、諷之出京、臨行時由副官處贈送衣料數件而已、



澳門實業展覽會於十一月七日開幕華人加入頗衆幷得參觀者之盛譽云（廖正民君贈）

◀欲得美滿成績請將乾片軟片送至本會冲晒▶



恭子係日本貴族院議員令嬡、精圖畫英語及鋼琴、現年二十一歲云、

緊要啓事

會員注意

本會新會證早已付梓、惟爲印刷所誤期、致未發出、至以爲憾、該項新會證、係粉紅色、深藍字、準陽曆十二月一日分發、但新舊會員須於十二月前、將舊會證及臨時會證、寄本會對銷、新會證卽於寄報時附上、如恐遺失、請附五分掛號郵費爲盼、自民國十五年十二月一日起、黃色舊會證、一律作廢、特此聲明、

請注意後幅之「攝影研究欄」

卜海愛國女校高材生孫乃珍女士與北京仁立實業股份公司總務長沈鈺毅君新婚儷影

（徐荷公贈）

未婚夫婦注意

本報宗旨高尚如有此項照片見賜者當刊出

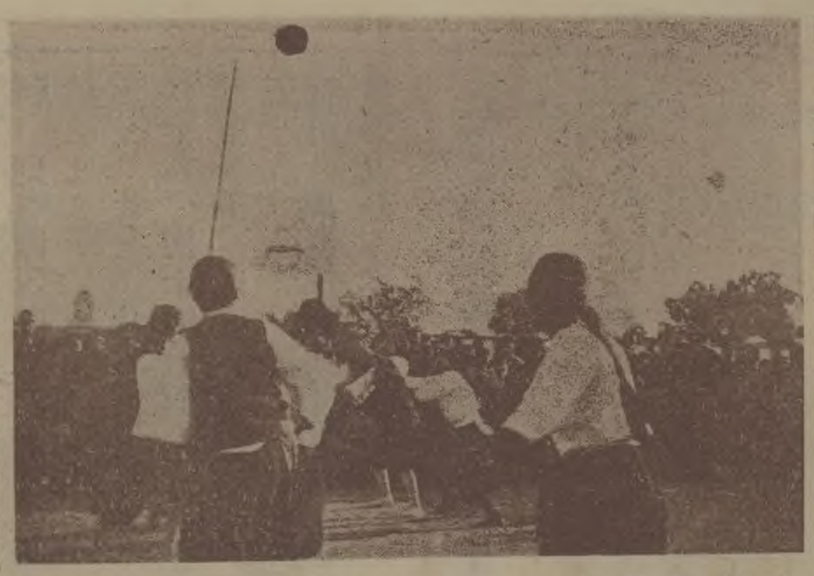


梅蘭芳的外交



（呂宋）

梅蘭芳每次到上海、很有價值的老牌報上、總要爲他染上許多骯氣、這幾天、其臭薰天的梅訊、又連續不斷的刋出來了、其實這種梅訊、有什麼登載的價值、差不多連梅蘭芳放一個屁、出多少糞、也要記上一記、這許多話、早有人言之于先、毋庸我再來喋喋了、我所要言的、乃是梅蘭芳的外交、



蘇州英華女校與職業師範學校比賽「司令球」之情形（特約記者林澤人攝）

講到這句話、不是我說的、乃是梅黨中人所說的、也就是天天做梅訊的趙叔雍說的、趙叔雍的話道、「吾們第一要宣傳、是梅蘭芳的外交、咳、梅蘭芳有什麼外交、這外交兩字、又怎樣解說、難道梅蘭芳與國內的人交得不足、要交到外國人身上去麼、再不然、凡外國人所要的東西、他都能雙手交付麼、這句話我們倒有個引證、但看前幾天梅蘭芳尚未南下之先、有個瑞典太子、到他家裏、看見了一方田黃圖章、十分愛玩、梅蘭芳就毫無吝色的雙手交出、白白的送了他、（見新聞報）這就是外交兩字的眞義、呀、區區一方田黃圖章、本沒什麼稀奇、擡而充之、就是要他的房子、要他的財產、要他的妻子、要他自己的身體、也無有不可雙手交與外國人的呀、總之、所謂外交者、一定要交到外國人的歡心、所以外國人與他交的、沒有一個不歡天喜地、滿意而去、這就是梅蘭芳的外交、

禮拜六專電

北四川路某廣東女校、規定國貨藍布旗袍爲校服、女生往來路上、頗爲注目、深能表現貞靜樸素、誠可風也、（中西女塾之姊妹以爲何如？）（素貞女士）

朱家麟君在有海外電影照片極多、聞現廉價出售、想有電影癖者所樂聞歟、（試試）



漢口女士近影

新冬旗袍

——用咖啡色素緞成之、亦稱旗衫、照普通式無甚差別、僅領口及下際緣滾以玄色皮、兩袖近肘處收細、漸下漸闊、袖口束小、開襟及腰際、御時從頭上套入、鈕則隱藏大襟內、胸前繡以不規則紋花圖巾用絲織料成之、姿態自然、身條苗長者爲宜、

陳其惠識、

◀請介紹攝影同志加入本會函索章程當即寄奉一分卽寄▶