COMPETITIVIDADE DAS EXPORTAÇÕES DA CARNE BOVINA DOS PRINCIPAIS PAÍSES DO MERCOSUL: UMA ANÁLISE A PARTIR DO CONSTANT-MARKET-SHARE

Autor 1: Reisoli Bender Filho
Filiação: Universidade Federal de Santa Maria
E-mail: reisolibender@yahoo.com.br

Autor 2: Ana Paula Buhse
Filiação: Universidade Federal de Santa Maria
E-mail: anapaulabuhse@hotmail.com

Autor 3: Bruna Márcia Machado Moraes
Filiação: Universidade Federal de Santa Maria
E-mail: brunammmoraes@hotmail.com

Autor 4: Taize de Andrade Machado Lopes
Filiação: Centro Universitário Franciscano
E-mail: prof.taize@gmail.com

Grupo de Pesquisa 3: Comércio Internacional

Resumo
A carne bovina está entre os principais produtos da pauta exportadora dos países do MERCOSUL, sobremaneira do Brasil, logo analisar o comportamento e a competitividade dessa *commodity* no mercado internacional torna-se relevante, constituindo-se no objetivo central deste texto. O período analítico estendeu-se de 1991 a 2011, porém foram considerados três subperíodos, cuja finalidade foi obter informações características das mudanças do cenário externo à explicação do comportamento dos fluxos de comércio de carne bovina dos países do Bloco. Para isso, utilizou o modelo *Constant Market-Share*, tendo como resultados tanto na análise da decomposição das fontes de crescimento do período II em relação ao período I quanto do período III em relação ao período II que os efeitos do crescimento do comércio mundial e competitividade são positivos, enquanto o efeito do destino das exportações foi negativo.
Palavras-chave: exportações carne bovina; MERCOSUL; *market-share*

COMPETITIVENESS OF MEAT EXPORTS OF THE MERCOSUR COUNTRIES: AN ANALYSIS FROM THE CONSTANT MARKET-SHARE

Abstract
The meat of bovine animals is one of the mainly products exported by the countries of MERCOSUR, including Brazil, this way, analyzing this commodity's behavior and competitiveness in the international market is considered relevant, thereby becoming the objective of this text. The analytical period extended from 1991 to 2011, but three sub-periods were considered to obtain characteristical information of changes in external scenario to explain the behavior of bovine meat trade flows in the countries of this group. To achieve the

objective, a Constant Market-Share model has been used, which has shown results for the sources of growth's breakdown analysis in period II in relation to period I, as well as, period III in relation to period II, where the growth trade effects and competitiveness are positive, while the destine of exports' effect has been negative.

Key words: meat exports; MERCOSUR; market-share

1 INTRODUÇÃO

A década de 1990 foi marcada pela intensificação do processo de internacionalização, determinando o aumento das transações financeiras, a maior volatilidade do capital, o acirramento da concorrência, a expansão dos fluxos de comércio e capital e a queda das proteções tarifárias. Nessa linha, Gonçalves (1999) enfatizou que, a globalização pode ser definida como a interação de três processos distintos, que têm ocorrido ao longo dos últimos vinte anos, e afetam as dimensões financeira, produtivo real, comercial e tecnológica das relações econômicas internacionais.

Ao mesmo tempo, tem-se observado a regionalização da economia, ao passo que os países vêm integrando-se em blocos econômicos e comerciais, no intuito de terem maior competitividade no contexto macroeconômico internacional e obterem vários benefícios econômicos intrabloco. Para Adams (1990), as vantagens de um processo de integração relacionam-se as possibilidades de ganhos de escala oriundas de um mercado maior; da exploração das vantagens comparativas de cada um dos países; da existência de recursos complementares em cada uma das nações e no somatório dos países em busca de maiores investimentos e desenvolvimento da nação.

Nessa esteira, nos últimos vinte anos, observou-se a formação de diversos blocos econômicos e de Acordos Regionais de Comércio (ARC), no intuito dos países receberem benefícios intrabloco. Destacam-se a União Europeia (UE), o Acordo de Livre Comércio da América do Norte (NAFTA), o Mercado Comum do Sul (MERCOSUL) e o Foro de Cooperação Econômica na Ásia e no Pacífico (APEC).

O Mercado Comum do Sul (MERCOSUL), criado em 1991, pelo Tratado de Assunção, foi ratificado pelo tratado de Ouro Preto, em 1994, e tem como membros Argentina, Brasil, Paraguai e Uruguai. Em 2012, ocorreu a primeira ampliação do Bloco com a entrada da Venezuela e em 2013, a Bolívia assinou o Protocolo de Adesão e após incorporado ao ordenamento jurídico fará parte do bloco, sendo o sexto membro.

De acordo com Almeida (1993), os objetivos do bloco são a maior inserção dos países membros no comércio mundial, a viabilização de economias de escala, tornando possíveis ganhos de produtividade entre os países membros do bloco e a ampliação dos investimentos na região. De acordo com Lírio e Campos (2003), o MERCOSUL tem importância no mercado internacional e vem apresentando vantagens comparativas no que tange ao agronegócio. Dentre os produtos transacionados, merecem destaque a carne bovina, os laticínios, o suco de laranja e a soja em grão.

Para Oliveira e Freitas (2005), o comércio de origem animal, as carnes em especial, passa por um rígido critério e exigência de qualidade, isso acaba por influenciar os níveis de comércio e os volumes de transação, não apenas no mercado nacional como também externamente, como consequência o mercado está cada vez mais restritivo à colocação de produtos alimentícios. Com a desconfiança da carne bovina exportada dos Estados Unidos e da Europa, a commodity produzida no MERCOSUL tornou-se conhecida como produto nobre, desta forma o Bloco tornou-se o grande comerciante do mercado mundial.

O MERCOSUL é o principal produtor de carne bovina *in natura* e o segundo maior exportador mundial, dada essa importância, o objetivo geral do artigo consistiu em examinar os determinantes das exportações da carne bovina da Argentina, Brasil e Uruguai, os três principais países exportadores da *commodity* do MERCOSUL, no período entre 1991 e 2011. O período em análise foi escolhido tendo como justificativa a partir de 1991, por ser o ano de criação do MERCOSUL. Para isso, os objetivos específicos são traçar um panorama do agronegócio da carne bovina e verificar a participação que o MERCOSUL desempenha no comércio mundial e analisar a evolução e a tendência das exportações da carne bovina produzida no MERCOSUL.

Além desta introdução, o trabalho é desenvolvido em seis seções, a segunda aborda o referencial teórico, que tem como base a teoria dos ganhos do comércio internacional e a competitividade no mercado internacional. Na terceira é abordado o panorama do agronegócio da carne bovina nos países do MERCOSUL. A quarta apresenta a metodologia, a qual está baseada no modelo *Constant-Market-Share*. Na quinta seção apresentam-se os principais resultados e, por fim, na sexta, as considerações finais.

2 REFERENCIAL TEÓRICO

2.1 Teoria dos ganhos do Comércio Internacional

Para análise do comércio internacional é relevante à constatação dos determinantes do comércio, sendo que alguns questionamentos são importantes, como: o porquê da existência de comércio entre as nações, seus fundamentos básicos, o padrão de comércio, quais os preços das exportações/importações, que quantidades são ou poderiam ser exportadas/importadas, quais são as diretrizes determinantes da política comercial dos países. Para responder esses questionamentos as teorias buscam demonstrar o porquê da existência do comércio e quais são seus benefícios reais e os seus custos para o crescimento econômico da nação (OLIVEIRA, 2007).

Segundo Oliveira (2007) os mercantilistas viam o comércio internacional como um jogo de soma zero, sendo influenciado pelos escritos de David Hume e do fisiocratismo francês. Adam Smith, em 1776, publicou o livro Riqueza das Nações dando a ideia de que a especialização advinda da divisão social do trabalho se torna fundamental para o aumento da produtividade do trabalho na economia, desta forma Smith apresenta a teoria das trocas internacionais fundamentada na ideia de vantagem absoluta de custos.

Na teoria das vantagens absolutas os países auferem ganhos de renda e de bem-estar, pois mantêm uma situação de livre-comércio entre si. Desta forma, cada país deve se especializar na produção e na exportação dos bens que produz com custos inferiores, comparados em termos absolutos com os de seus parceiros (SARQUIS, 2011). Na teoria de Smith, não existe o comércio quando uma das nações apresenta vantagem absoluta em dois produtos em questão.

Conforme Carvalho e Silva (2004), Ricardo, em 1817, apresentou a teoria das vantagens comparativas na obra intitulada como Princípios de Economia Política e Tributação, explicando o comércio entre as nações sem vantagem absoluta na produção de um bem. Segundo Souza et al. (2008), Ricardo analisou a alocação de fatores chegando a conclusão de que deve ser determinada através das vantagens comparativas, pois cada país deve-se especializar nas atividades que possui produtividade comparada (relativa) mais elevada, por mais que o país possua vantagens absolutas em outras atividades. Desta forma,

na teoria das vantagens comparativas, ocorre a existência do comércio internacional, pois ocorrem as trocas.

Porém, a teoria das vantagens comparativas, segundo Oliveira (2007) é criticada em suas bases irrealistas e específicas sobre tecnologia, estrutura industrial e condições macroeconômicas e mobilidade dos fatores trabalho e capital. Krugman e Obstfeld (2005, p. 22) apresentam alguns motivos pelos quais a especialização na economia internacional do mundo real não é observada em uma especialização extrema: "1) a existência de mais de um fator de produção reduz a tendência à especialização; 2) os países às vezes protegem suas indústrias da concorrência estrangeira; 3) é caro transportar bens e serviços e, em alguns casos, o custo do transporte é suficiente para levar os países à autossuficiência em alguns setores".

Para Carvalho e Silva (2004), a teoria das vantagens comparativas apresentava certas limitações, sendo resolvidas somente no século XX com a teoria de *Heckscher-Ohlin.* Pois, o comércio internacional pode ser analisado através do rendimento de fatores diferente das vantagens comparativas que dependeriam das dotações iniciais de fatores (capital e trabalho) ou proporções de fatores, pois acabariam por afetar as diferenças de custo de produção de uma mesma mercadoria em países diferentes (SOUZA et al.; 2008).

Esta teoria também pode ser chamada de teoria das proporções de fatores, pois ressalta a inter-relação entre as proporções, ou seja, os fatores de produção diferentes estão disponíveis em diferentes países e que eles são utilizados na produção de diferentes bens (KRUGMAN; OBSTFELD, 2005). Para Carvalho e Silva (2004), a teoria de Heckscher-Ohlin explica que o país irá se especializar e exportar o bem que requer maior utilização do seu fator de produção abundante, trabalho e capital, sendo que utilizados em conjunto acabam por determinar a função de produção de cada país para cada produto.

O teorema de Heckscher-Ohlin supõe duas nações que produzem as mesmas mercadorias, empregando dois fatores de produção, capital e trabalho. Os fatores de produção dessas nações são distintos e empregam tecnologia idêntica, com retornos constantes de escala. No mercado de bens e no de fatores em ambas as nações existe concorrência perfeita, da mesma forma como há livre mobilidade de fatores no interior de cada nação, porém não existe mobilidade internacional de fatores e não há reversibilidade na intensidade de uso de fatores para o mesmo produto mundialmente. Por fim, requer balança comercial equilibrada e inexistência de obstáculos ao comércio, tais como custo de transporte e tarifas (MACHADO e AMIM, 2005).

Segundo Machado e Amim (2005), os pressupostos da teoria neoclássica não foram suficientes para explicar os padrões do comércio internacional na presença de economias de escala, desta forma requer novas teorias para explicar a parcela do comércio internacional que não foi explicada pela teoria Heckscher-Ohlin, sendo que uma dessas teorias é a denominada Nova Economia Internacional.

As novas teorias do comércio caracterizam por contemplar as economias de escalas, podendo advir de fatores tecnológicos e de estruturas dos mercados, pois tipicamente esses fatores se complementam. Entre 1978 e 1985 as novas teorias do comércio começaram ser elaboradas, em artigos seminais de Krugman (1979, 1980), Helpman (1981), entre outros. Essas novas teorias substituíram as hipóteses de concorrência perfeita por hipóteses de concorrência imperfeita, como base de funcionamento dos mercados, sendo assim assumiram economias de escala ou rendimentos crescentes de escala (SARQUIS, 2011).

2.2 Competitividade no mercado internacional

De forma geral, competitividade pode ser definida como a capacidade que um sistema tem de atuar com êxito em um dado contexto de negócios. Esse comportamento competitivo desempenhado por um país, setor ou rede de empresas, é regido por três conjuntos de fatores: fatores sistêmicos, fatores estruturais e fatores internos à empresa (COUTINHO e FERRAZ, 2002). Seguindo os autores, os fatores sistêmicos são externos ao ambiente da empresa, porém, podem afetar diretamente a conformação dos fatores estruturais e a competitividade da organização perante o setor. Como exemplo, podem ser citados os fatores macroeconômicos, taxa de câmbio, oferta de crédito e taxa de juros.

Já os fatores estruturais estão ligados ao setor no qual a empresa está inserida e, portanto, estão, parcialmente, sob sua influência. Dentre eles destacam-se o grau de concentração, qualidade dos insumos utilizados, relacionamento com fornecedores, clientes e concorrentes, e ainda a evolução tecnológica do setor.

Os fatores internos à empresa abrangem condições que estão intimamente ligados à tomada de decisão dos empresários. Esses fatores podem ser o domínio de certa tecnologia que pode fazer com que haja algum tipo de vantagem com relação aos concorrentes. Inclui também, de forma mais geral, a capacidade dos gestores de alocar de forma eficiente os recursos disponíveis na empresa.

Segundo Porter (1989), em geral, as teorias de comércio internacional utilizam explicações conflitantes para definir competitividade. Para que um país tenha capacidade de competir no mercado mundial, deve haver um crescimento constante da produtividade nacional, o que permite com que as firmas concorram com segmentos da indústria cada vez mais sofisticados, nos quais a produtividade geralmente é maior.

3. PANORAMA DO AGRONEGÓCIO DA CARNE BOVINA NOS PAÍSES DO MERCOSUL

A Argentina, o Brasil, o Paraguai e o Uruguai assinaram, em 26 de março de 1991, o Tratado de Assunção, com vistas a criar o Mercado Comum do Sul (MERCOSUL). O objetivo primordial do Tratado de Assunção é a integração dos quatro Estados Partes por meio da livre circulação de bens, serviços e fatores produtivos, do estabelecimento de uma Tarifa Externa Comum (TEC), da adoção de uma política comercial comum, da coordenação de políticas macroeconômicas e setoriais, e da harmonização de legislações nas áreas pertinentes (MERCOSUL, 2014).

Ademais, o MERCOSUL caracteriza-se pelo regionalismo aberto, ou seja, tem por objetivo não só o aumento do comércio interzona, mas também o estímulo às trocas com terceiros países. São Estados Associados do MERCOSUL o Chile (desde 1996), o Peru (desde 2003), a Colômbia, o Equador (desde 2004), a Guiana e o Suriname (ambos desde 2013). Já a Bolívia é Estado Associado desde 1996, atualmente, é Estado Parte em Processo de Adesão (MERCOSUL, 2014).

Em 2012 houve a primeira ampliação do MERCOSUL desde sua criação, com o ingresso da Venezuela, tornando o quinto Estado Parte a integrar o bloco. Em 2013, foi assinado o Protocolo de Adesão do Estado Prurinacional da Bolívia ao MERCOSUL, que, uma vez incorporado ao ordenamento jurídico dos Estados Partes, fará do país o sexto membro pleno do bloco.

Segundo Abreu *et al.* (2006), através do desenvolvimento de técnicas inovadores da bovinocultura e a evolução genética animal vem ocorrendo o aumento da qualidade nas atividades frigoríficas, bem como o aumento da qualidade da carne no cenário mundial. Porém, ainda existe obstáculos que o mercado internacional precisa enfrentar, como as barreiras tarifárias e não-tarifárias que muitos países impõem para a entrada do produto nacional em seus mercados domésticos. A justificativa está em torno das questões sanitárias principalmente em relação da febre aftosa e questões éticas e sociais, como mão de obra escrava, desmatamento da Floresta Amazônica para a formação de pastos.

Na Figura 1, observa-se a produção de carne bovina dos principais países integrantes do MERCOSUL, no período de 1991 a 2011. A produção do Brasil é a mais significativa dentro do Bloco, sendo que a partir de 2001 alavancou significativamente. Já a Argentina e o Uruguai apresentam produção considerável, porém seguem sempre a mesma média.

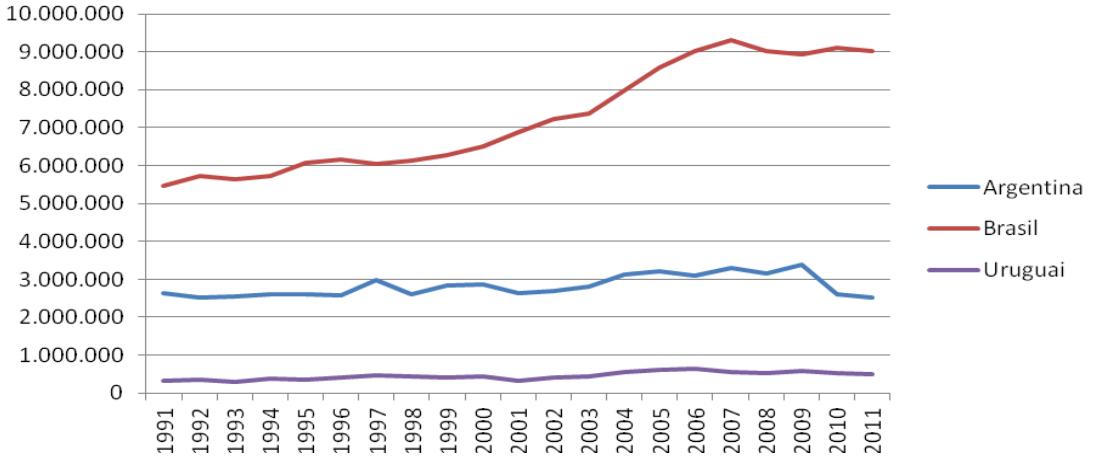

Figura 1: Produção de carne bovina dos principais países do MERCOSUL em toneladas métricas (1000), 1991 – 2011.
Fonte: USDA (2014).

A produção da carne bovina no Brasil apresentou aumento na década de 1990 e 2000 possibilitando o abastecimento interno e reduzindo a dependência das exportações para complementar o mercado interno e gerando excedentes exportáveis. O crescimento da produção do país deu-se por fatores como investimento em tecnologias da genética, gerenciamento, manejo e nutrição (MACHADO e AMIN, 2005).

Segundo Ministério de Agricultura, Pecuário e Abastecimento (MAPA, 2014), a nova legislação prevê a fiscalização da qualidade do produto e o esforço pelo país para erradicar as doenças que contribuem para o aumento da produção. Como exemplo, tem-se que em 2008, aproximadamente 59% do território brasileiro foram considerados pela Organização Internacional de Epizootias (OIE), livres da febre aftosa, desta maneira existe uma maior confiança em relação à produção da carne bovina no país.

A Argentina, segundo Thomé *et al.* (2013), é o primeiro país a apresentar dificuldades em sua ascensão, sendo que houve estabilidade entre os anos 2005 e 2006, e em 2010 considerável queda, e fechando o ano de 2011 com aumento pouco expressivo, porém o crescimento em volume inicial baixo, representando um total exportado diminuto. Em relação ao Uruguai, há um panorama estável até 2006, porém registra quedas nos últimos anos da década de 2000, em 2011 houve aumento pouco expressivo.

O MERCOSUL com sua força na cadeia produtiva de carnes a partir de 2000 apresenta grande importância em relação às exportações totais desse produto. O Bloco é o segundo maior exportador mundial de carne bovina, segundo Oliveira e Freitas (2005) a confiança que o Bloco apresenta em relação a qualidade da carne transformou-se em status de produto nobre, convertendo em grande provedor do mercado mundial respondendo por uma parcela importante das exportações totais do produto. Dessa forma, pela Figura 2 é possível observar as exportações dos principais países representantes do MERCOSUL, a partir do ano da sua criação.

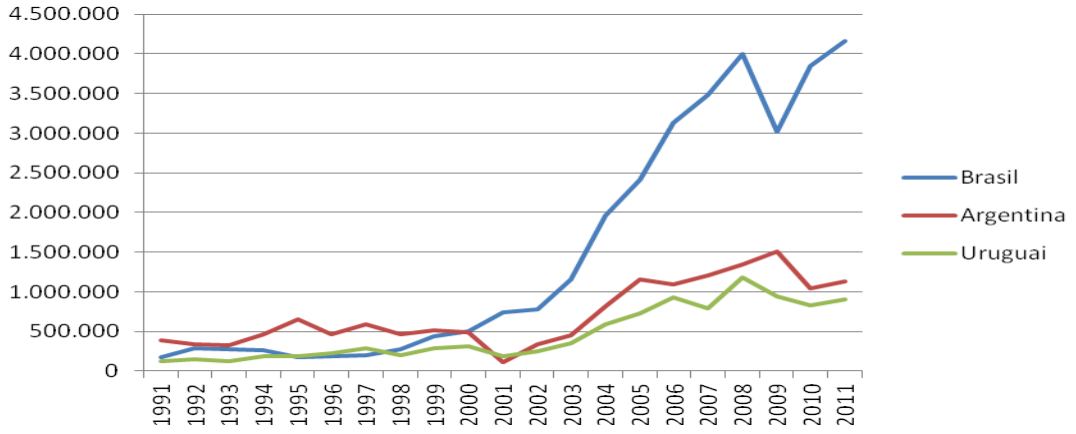

Figura 2: Total das exportações de carne bovina *in natura*, dos três principais representantes do MERCOSUL, em 1000 US$, 1991 – 2011.
Fonte: FAOSTAT (2014)

O Brasil, é um dos membros mais atuantes do MERCOSUL, vem se apresentando entre os principais países exportadores de carne bovina do mundo. Porém, foi a partir do fim da década de 1990 que o Brasil tornou-se o principal exportador de carne bovina no Bloco, sendo que houve uma evolução de 492% nas exportações do país de 1998 para 2013. Segundo Machado e Amin (2005), o crescimento das exportações de carne *in natura* (refrigerada e congelada) contribuiu para o país tornar-se o maior exportador de carne bovina, como justificativa tem-se a conquista de novos mercados consumidores e aumento do volume exportado para países em que o Brasil já comercializava.

A partir de 2004, o Brasil apresentou aumento considerável nas exportações a cada ano até 2008, Brandão (2007) afirma que um grande fator que estimulou as exportações no período de 2004 a 2008 foi a criação do selo "*Brazilian Beef*"[1] que visava deixar à mostra a qualidade da carne brasileira: criação do gado à pasto, segurança alimentar e sanidade.

Outro fato que também pode ter influenciado no crescimento das exportações de carne bovina a partir de 2004 foi a criação do Sistema Brasileiro de Origem Bovina e Bubalina (SISBOV), no ano de 2002, que tinha por meta até o ano de 2005 rastrear todos os bovinos e bubalinos de território nacional (BRANDÃO, 2007). Em 2009 o Brasil apresentou um decréscimo nas exportações, como justificativa tem-se a crise *subprime* que afetou a economia de todo o mundo, porém em 2010 as exportações brasileiras voltaram a crescer,

[1] O selo visa o conhecimento da carne bovina através do reconhecimento da sua qualidade, ou seja, criação do gado à pasto, segurança alimentar e sanidade. Ao posicionar o *Brazilian Beef* como "bom para o consumidor e bom para o planeta", a estratégia inicia a reversão da tão propalada imagem do boi brasileiro sobre a Amazônia desmatada, apresentando aos grandes compradores e à imprensa internacional uma cadeia produtiva que investe cada vez mais em produtividade e sustentabilidade (ABIEC, 2012).

sendo que em 2011 o país apresentou seu maior valor nas exportações representando mais de US$ 4 bilhões.

Segundo Ministério da Agricultura, Pecuária e Abastecimento (MAPA, 2014), a participação brasileira no comercio internacional vem crescendo, tendo como destaque a produção de carne bovina. A expectativa é que a produção nacional suprirá 44,5% do mercado mundial, as estimativas indicam que o país pode manter a posição de primeiro exportador mundial.

Na década de 1990, a Argentina era o principal país exportador de carne bovina no MERCOSUL, porém o país começou a perder espaço para o Brasil a partir de 1999. A partir daí, a Argentina se tornou o segundo principal exportador, porém com um valor bem inferior ao Brasil. Em 2001, com a ocorrência de febre aftosa o país perdeu significativa parcela no mercado mundial de carne, como consequência, o Brasil por apresentar garantia de sanidade do rebanho acabou por conquistar a parte do mercado que a Argentina perdeu. Como exemplo, tem-se que as exportações brasileiras de carne *in natura* para o Chile, que era abastecido pela Argentina, mais que duplicaram em 2001 (MACHADO e AMIN, 2005). Somente em 2004 o país teve um aumento significativo nas suas exportações, em relação aos anos anteriores, mantendo sempre a mesma média.

Em relação ao Uruguai, nas décadas de 1990 e 2000 o país foi o terceiro principal exportador de carne bovina no MERCOSUL, porém seus números são inferiores em relação ao Brasil e a Argentina. A partir dos últimos anos o país vem apresentando maior crescimento, sendo que a produção de carne bovina no país tem sido voltada ao abastecimento dos mercados de exportação, que representam cerca de 65% da produção total. A produção em confinamento representa cerca de 10% dos abates totais.

3. METODOLOGIA

3.1 Modelo *Constant-Market-Share*

Os trabalhos baseados em modelos *Constant-Market-Share*, conforme Coronel (2008) têm como objetivo avaliar a participação de um país ou região no fluxo mundial ou regional de comércio e desagregar as tendências de crescimento das exportações e/ou importações de acordo com seus determinantes. Neste sentido, o modelo CMS tem sido utilizado para análises da determinação dos fatores que contribuíram para o desempenho das exportações de um país ou bloco econômico em determinado período.

O pressuposto básico do modelo é que cada país ou bloco mantém constante sua parcela no comércio mundial. Se houver alteração nesta parcela, ela deve estar implícita no modelo, e sua performance é atribuída à competitividade, associada aos preços relativos (LEAMER e STERN, 1970).

No entendimento de Leamer e Stern (1970), os fatores que colaboram para que as exportações de um país não acompanhem a média mundial são a concentração das exportações em mercadorias cuja demanda cresça mais lentamente que a média dos produtos; as exportações destinadas a regiões estagnadas; e a falta de condições de o país competir com os seus concorrentes no mercado internacional. Além disso, consideram que a relação de preços de dois países exportadores no comércio internacional determina a escolha dos países importadores, o que pode ser escrito da seguinte forma:

$$\frac{q_1}{q_2} = f\left(\frac{p_1}{p_2}\right) \text{ com } f' < 0 \qquad (1)$$

A equação (1) é oriunda da relação básica da elasticidade de substituição, em que q_1 e q_2 são as quantidades vendidas pelos exportadores 1 e 2 e p_1 e p_2, seus respectivos preços. A equação (1) pode ser representada na forma de *market-share*, multiplicando-a por $\frac{p_1}{p_2}$.

$$\frac{p_1 q_1}{p_2 q_2} = \frac{p_1}{p_2} * f\left(\frac{p_1}{p_2}\right) \tag{2}$$

Rearranjando-se os termos, tem-se:

$$\frac{p_1 q_1}{p_1 q_1 + p_2 q_2} = \left(1 + \frac{p_2 q_2}{p_1 q_1}\right)^{-1} = \left\{1 + \left[\frac{p_1 * f\left(\frac{p_1}{p_2}\right)}{p_2}\right]^{-1}\right\}^{-1} = g\left(\frac{p_1}{p_2}\right) \text{com } g' < 0 \tag{3}$$

A equação (3) indica que o *market-share* do país permanece constante, caso não haja alterações nos preços relativos $\frac{p_1}{p_2}$, representando o princípio do modelo *Constant-Market-Share* para um determinado período de tempo. Se o país não mantiver sua parcela no mercado mundial, o termo poderá ser negativo, indicando que os preços estão subindo mais rapidamente para o país em questão em relação aos seus concorrentes no mercado internacional.

Leamer Stern (1970) e Richardson (1971), utilizando-se do instrumental matemático, decompuseram as taxas de crescimento das exportações em quatro efeitos, a saber, crescimento do comércio internacional, composição da pauta de exportações, destino das exportações e competitividade. A forma mais simples do CMS define que a parcela de mercado de um país depende de sua competitividade relativa. Isto pode ser melhor observado na equação (4):

$$\frac{S}{Q} \equiv \frac{q}{C} = f(c),\ f(c) > 0 \tag{4}$$

Em que:
S= parcela de mercado do país em questão;
q, Q = quantidade total exportada pelo país A e pelo mundo, respectivamente;
c, C = competitividade do país A e do mundo, respectivamente.
Rearranjando-se os termos e derivando-se em relação ao tempo, tem-se que

$$\frac{d}{dt} \equiv S\frac{dQ}{dt} + Q\frac{dS}{dt}$$

$$\dot{q} \equiv S\dot{Q} + Q\dot{S}$$

$$\dot{q} \equiv S\dot{Q} + Qf'\left(\frac{d\left(\frac{c}{C}\right)}{dt}\right)$$

$$\dot{q} \equiv S\dot{Q} + Qf'\left(\frac{\dot{c}}{C}\right) \tag{5}$$

De acordo com a identidade (5), a variação total da quantidade exportada do país A $(\dot{q})$ é explicada pelo efeito crescimento das exportações mundiais $(S\dot{Q})$ e pelo efeito competitividade $(\dot{S}Q)$. O primeiro representa o crescimento nas exportações desde que seja mantida constante a parcela do mercado, e o segundo representa o crescimento adicional atribuído às mudanças na competitividade relativa.

A estrutura das exportações de um país pode estar afetando sua competitividade, ainda que não ocorram mudanças na competitividade relativa. O país pode estar concentrando suas exportações em mercadorias cuja demanda está crescendo mais rapidamente ou destinando-se às regiões de crescimento mais dinâmico.

Neste sentido, a identidade (5) ficaria:

$$Sij \equiv \frac{q_{ij}}{Q_{ij}} = fi_j\left(\frac{c_{ij}}{Cij}\right), f'_{ij} > 0 \tag{6}$$

em que:
$i =$ mercadoria comercializada pelo país A; e
$j =$ mercado de destino.
Neste sentido, o crescimento total das exportações passa a ser dado por

$$\dot{q} \equiv \sum_i \sum_j S_{ij}\dot{Q}_{ij} + \sum_i \sum_j Q_{ij}\dot{S}_{ij} \tag{7}$$

Conforme Richardson (1971), expandindo-se, tem que:

$$\dot{q} \equiv SQ + \left[\sum_i S_i\dot{Q}_i - S\dot{Q}\right] + \left[\sum_i \sum_j S_{ij}\dot{Q}_{ij} - \sum_i S_i\dot{Q}_i\right] + \sum\sum Q_{ij}\dot{S}_{ij} \tag{8}$$

(a) (b) (c) (d)

A identidade (8) mostra que o crescimento das exportações é decomposto no crescimento das exportações mundiais, favorável ou desfavorável, associados à estrutura das mercadorias ou mercados e às mudanças na competitividade relativa. O termo (a) indica efeito crescimento do mercado, (b) o efeito mercadoria, (c) o efeito mercado e (d) o efeito competitividade. O efeito competitividade, quando associado apenas às alterações nos preços relativos, indica que os países ou regiões importadoras tendem a substituir o consumo de mercadorias que se tornam mais caras por aqueles cujos preços se tornam relativamente mais baixos.

Para representar matematicamente o modelo *Constant-Market-Share*, faz-se necessário considerar como variável básica o valor das exportações. Primeiramente, parte das exportações não-diferenciadas por mercadorias e regiões, de modo que se pode escrever a seguinte identidade:

$$V'..-V.. \equiv rV + (V'..-V..-rV..) \tag{9}$$

$V.. =$ valor total das exportações do país ou região A, no período *t*;
$V'.. =$ valor total das exportações do país ou região A, no período *t + 1*;
$r =$ mudança percentual nas exportações mundiais do período *t* para o período *t + 1*.

A identidade (9) expressa que a variação das exportações do país ou região A, do período *t* para o período *t + 1*, está associada ao incremento das exportações mundiais (a) e a um efeito residual atribuído à competitividade (b).

De acordo com Richardson (1971), as exportações são compostas por um conjunto diverso de mercadorias. Assim tem-se para a *i-ésima* mercadoria uma expressão equivalente à (9), ou seja:

$$V'_{i.}-V_{i.} \equiv r_iV_{i.} + (V_i'.-V.-r_iV_{i.}) \tag{10}$$

em que:
$V_{i.} =$ valor das exportações da mercadoria (i) do pais ou região A no período *t*;
$V'_{i.} =$ valor das exportações da mercadoria (i) do país ou região A no período *t + 1*;
$r_i =$ mudança percentual nas exportações mundiais da mercadoria (i) para o país ou região (j) do período *t* para o período *t + 1*.

A expressão (10) pode ser agrupada em:

$$V'_{i..}-V_{i..} \equiv r_iV_{i.} + (V_i'.-V_i.-r_iV_{i.}) \equiv (rV_{..}) + \sum_i (r_i - r)V_{i.} + \sum_i (V_i'.-V_i.-r_iV_{i.}) \tag{11}$$

(a) (b) (c)

Com base na equação (10) pode-se inferir que o crescimento das exportações do país A está relacionado com (a) crescimento das exportações mundiais, (b) pauta das exportações do país ou região A no período (I) e ao efeito residual oriundo da diferença entre a variação efetiva e a variação esperada nas exportações de cada grupo de bens.

Ainda nessa perspectiva, a desagregação do modelo *Constant-Market-Share* considera tanto a diferenciação por tipo de mercadoria comercializada quanto aquela por países ou regiões de destino (j). Neste sentido, ao considerar a diferenciação das exportações por destino e por tipo de mercadoria, chega-se à seguinte expressão:

$$V'_{ij}-V_{ij} \equiv r_{ij}V_{ij} + (V'_{ij}-V_{ij}-r_{ij}-V_{ij}) \tag{12}$$

Em que:
$V_{ij} =$ valor das exportações da mercadoria (i) do país ou região A para o país ou região (j) no período (I);
$V'_{ij} =$ valor das exportações da mercadoria (i), do país ou região A para o país ou região (j) no período (II);

$r_{ij} =$ mudança percentual nas exportações mundiais da mercadoria (i) para o país ou região (j), do período (I) para o período (II).

Desagrupando e reajeitando os termos, tem-se a seguinte identidade (13):

$$V'..-V\sum_i\sum_j r_{ij}V_{ij}+\sum_i\sum_j(V'_{ij}-V_{ij}-r_{ij}V_{ij}) \equiv rV..+\sum_i(ri-r)V_{i.}+\sum_i\sum_j(rij-r_i)V_{ij}+\sum_i\sum_j(V'_{ij}-V_{ij}-r_{ij}V_{ij}) \quad (13)$$

(a) (b) (c) (d)

A identidade (13) permite decompor a taxa de crescimento das exportações do país A em quatro efeitos, a saber:

O efeito composição da pauta (b), $\sum_i(r_i-r)V_{i.}$ indica que, se as exportações mundiais do produto (i) aumentarem mais que a média mundial para todas as mercadorias exportadas, (r_i-r) é positivo. O resultado tornará forte esse efeito se V_i for relativamente grande, ou seja, o efeito composição da pauta será positivo se as exportações do país A estiverem concentradas no produto de maior expansão ou quando a taxa de crescimento for superior à média mundial.

O efeito destino das exportações será positivo (c) $\sum_i\sum_j(r_{ij}-r)V_{ij}$ se o país A tiver concentrado suas exportações em mercados que experimentaram maior dinamismo no período analisado e negativo se concentrado em regiões mais estagnadas.

O efeito competitividade (d) $\sum_i\sum_j(V'_{ij}-V_{ij}-r_{ij}V_{ij})$ significa que uma economia é competitiva na produção de determinada *commodity* quando consegue pelo menos igualar-se aos padrões de eficiência vigentes no resto do mundo quanto à utilização de recursos e à qualidade do bem. A diferença entre o crescimento das exportações verificado pelo modelo CMS e o crescimento efetivo das exportações é atribuída ao efeito competitividade. A medida deste efeito está relacionada com mudanças nos preços relativos $\frac{p_1}{p_2}$. Neste sentido, quando um país deixa de manter sua parcela no mercado mundial, o termo competitividade torna-se negativo e indica o fracasso do país em manter sua parcela no mercado mundial bem como também que os preços estão aumentando para o país em questão, em proporção maior que seus competidores, ou seja, os importadores tendem a substituir o consumo das *commodities* cujos preços se elevaram pelo consumo daqueles com preços menores em termos relativos.

Conforme Leamer e Stern (1970), o efeito competitividade, além dos preços relativos, recebe influência de outros fatores tais como mudanças tecnológicas, medidas de incentivo, maiores ações de marketing, aprimoramento dos mecanismos de financiamento e crédito e habilidade para atender com prontidão as encomendas dos importadores.

3.2 Fonte de dados

Para realizar a pesquisa foram utilizados os dados das exportações do Brasil, da Argentina e do Uruguai, obtidos por meio dos dados do Sistema de Análise das Informações de Comércio Exterior (ALICEWEB - MERCOSUL) e da Secretária de Comércio Exterior (SECEX), em dólares *Free on Board* (FOB). Em relação às exportações e importações de carne bovina da Argentina, Uruguai e do mundo foram utilizados os dados da *Food and*

Agriculture Organization of the United Nations (FAOSTAT), em dólares, para o período entre 1991 a 2011.

Para tanto, dividiu-se os anos de análise em três subperíodos, cada um representando a média de sete anos tendo como justificativa os fatos relevantes do contexto econômico, sendo eles:

a) Primeiro período – 1991 a 1997: representa a fase da criação do MERCOSUL e os primeiros anos da abertura comercial;

b) Segundo período – 1998 a 2004: representa o período que começa a alavancar as exportações de carne bovina dos países do MERCOSUL e a crise da febre aftosa na Argentina;

c) Terceiro período – 2005 a 2011: representa o período em que houve mudanças na economia brasileira, tanto políticas quanto econômicas, como também a crise econômica mundial. Em relação à carne bovina são os anos com maior crescimento das exportações.

5 RESULTADOS E DISCUSSÕES

A aplicação do modelo *Constant-Market-Share* em relação às exportações de carne bovina *in natura* dos três principais países do MERCOSUL (Argentina, Brasil e Uruguai) permitiu fazer a análise da decomposição e a contribuição dos efeitos relacionados ao crescimento do comércio mundial, nos três períodos considerados, ou seja, o período II em relação ao período I e o período III em relação ao período II.

5.1 Decomposição das fontes de crescimento da carne bovina

a) Período II em relação ao período I

De acordo com a Tabela 1, a Argentina, no primeiro período, representava 5,30% das exportações mundiais de carne bovina, enquanto isso a participação do Brasil e Uruguai ficava em torno de 1,10 % e 2,12%, respectivamente. Porém, no período seguinte a Argentina perdeu 1,16 pontos percentuais na participação das exportações mundiais, enquanto o Brasil apresentou um crescimento, passando para 7,58%, alcançando a média de US$ 5,8 bilhões nas exportações da carne bovina exportada e, no Uruguai o aumento foi de 0,73 pontos percentuais. O aumento nos dois países deu-se pela perda de mercado da Argentina, que sofreu com a febre aftosa no começo da década de 2000.

Tabela 1: Valor médio das exportações mundiais, argentinas, brasileiras e uruguaias de carne bovina, em US$, e participação da Argentina, Brasil e Uruguai nas exportações mundiais (1991 / 2011).

	P I 1991 a 1997	**P II 1998 a 2004**	**P III 2005 a 2011**
Exportações Mundiais	60.973.617.000	77.295.814.000	151.128.781.000
Exportações Argentina	3.229.703.000	3.201.077.000	8.495.600.000
***Market-Share* Argentina (%)**	5.30	4.14	5.62
Exportações Brasil	672.789.761	5.856.487.864	24.098.502.760
***Market-Share* Brasil (%)**	1.10	7.58	15.95
Exportações Uruguai	1.294.361.000	2.204.888.000	5.126.547.281
***Market-Share* Uruguai (%)**	2.12	2.85	3.39

Fonte: Elaborado pelos autores com os resultados da pesquisa.

Quando analisada a decomposição das fontes de crescimento da carne bovina *in natura*, do período II (1998 / 2004) em relação ao período I (1991 / 1997), de acordo com a Tabela 2, é possível verificar que os efeitos do crescimento do comércio mundial e a competitividade foram positivos; porém, o efeito do destino das exportações foi negativo. Desta forma, os resultados indicam que os países em análise apresentam posição competitiva no mercado internacional da *commodity*.

Tabela 2: Fonte de crescimento das exportações de carne bovina (1991/2011)

	Período II - I
Crescimento do comércio mundial	3,42
Destino das exportações	-0,13
Competitividade	96,58

Fonte: Elaborado pelos autores com os resultados da pesquisa.

O efeito crescimento do comércio mundial e o efeito competitividade acabam por serem os fatores explicativos para o aumento das exportações dos países do MERCOSUL nos anos finais da década de 1990 e início da década seguinte. O efeito crescimento do comércio mundial tem como justificativa o aumento da produção na carne brasileira nos anos referentes ao período I e II, sendo que o crescimento ocorreu por fatores como investimento em tecnologias da genética, gerenciamento, manejo e nutrição (MACHADO e AMIN, 2005). Outra justificativa é o aumento significativo das exportações do Brasil e do Uruguai a partir de 2008 (período II). E o efeito competitividade contribuiu com 96,58 % para explicar o comportamento das exportações de carne bovina do Brasil, confirmando que o país é competitivo na produção da *commodity*. Por sua vez, o efeito destino das exportações refletiu negativamente nas exportações de carne bovina, o que, segundo Fries *et al.* (2013) significa que as taxas de importação dos principais mercados importadores do MERCOSUL cresceram a taxas menores que as importações mundiais.

As exportações brasileiras de carne bovina, nas décadas de 1990 e 2000, que compreende os períodos I e II cresceram acentuadamente, tanto em valor quanto em volume. Segundo Silva *et al.* (2008), esse crescimento ocorreu por causa das mudanças na bovinocultura brasileira, as quais foram desenvolvidas por meio de ações governamentais e da adoção do programa de erradicação da febre aftosa pelo Brasil em 1992, tendo resultados nos anos posteriores.

Em relação à Argentina, no período II ocorreu decréscimo nas exportações de carne bovina, sendo que em relação às exportações do Brasil para a Argentina ocorreu aumento significativo nesse período em relação ao período I. Já o Uruguai, ao passar dos anos apresentou aumento nas exportações, porém se tornou significativo somente a partir do período III.

b) Período III em relação ao período II

Com base a Tabela 1, observa-se que no terceiro período os três países apresentaram aumento na participação das exportações mundiais. Porém, o Brasil foi o que apresentou o maior crescimento, atingindo participação de 15,95% das exportações mundiais. Desta forma, o país apresentou um aumento de US$ 18,2 bilhões nas exportações da *commodity*. Argentina e Uruguai apresentaram crescimento das exportações, porém em ritmo menor. Cabe frisar que, quando somado, os três países membros do MERCOSUL representaram cerca de um

quarto das exportações mundiais de carne bovina *in natura* no terceiro período, participação média cerca de 70% maior do que a do período anterior.

Já na análise da decomposição das fontes de crescimento da carne bovina no período III em relação ao período II (ver Tabela 3), tem-se novamente que os efeitos do crescimento do comércio mundial e da competitividade foram positivos, enquanto que o efeito do destino das exportações negativo. Porém, o efeito crescimento do comércio mundial é superior comparativamente do período II em relação ao I, isso significa que ocorreu um aumento na participação do Brasil no total mundial comercializado, sendo este o principal fator explicativo das exportações brasileiras de carne, com 28,85%.

O efeito destino das exportações continuou negativo, porém reduziu para -0,47, chegando à taxa menor que o período anterior (-0,13). Isso é resultado das taxas de importação dos principais mercados importadores terem crescido a taxa menor que as importações mundiais, indicativo de que o Brasil concentrou suas vendas em mercados menos dinâmicos.

Tabela 3: Fonte de crescimento das exportações de carne bovina (1991/2011)

	Período III - II
Crescimento do comércio mundial	28,85
Destino das exportações	-0,47
Competitividade	71,15

Fonte: Elaborado pelos autores com os resultados da pesquisa.

Quando analisado o efeito competitividade tem-se uma contribuição de 71,15 % para explicar o comportamento das exportações de carne bovina no Brasil, desta forma ocorreu queda no efeito em relação ao período anterior que era de 96,58%. A partir do período III, a Argentina apresentou um significativo aumento em relação as suas exportações, sendo que os sinais de recuperação das exportações da *commodity* começaram em 2004, quando o país praticamente duplicou suas exportações, voltando a comercializar carne bovina *in natura* com os parceiros tradicionais.

No período III, o Brasil, a Argentina e o Uruguai apresentaram significativo aumento em suas exportações em relação ao período anterior, chegando a 411,48%; 265,40% e 232,51%, respectivamente. Em resposta ao aumento das exportações dos três países, tem-se que as importações da Argentina e do Brasil diminuíram significativamente diferente do Uruguai que apresentou aumento em suas exportações, porém ainda é dependente das importações brasileiras.

O aumento significativo em relação ao crescimento do comércio mundial, no período III em relação ao período II tem-se pela força do MERCOSUL na cadeia de carnes apresentando grande importância em relação às exportações totais desse produto. Como o Bloco apresenta confiança em relação à qualidade da carne, tem-se este como provedor do mercado mundial, representando importante parcela das exportações totais do produto (FREITAS, 2005).

6 CONSIDERAÇÕES FINAIS

A carne bovina *in natura* tem se tornado um dos principais produtos de exportação dos principais países do MERCOSUL (Argentina, Brasil e Uruguai), ao passo que a participação

nas exportações mundiais atinge cerca de um quarto do total. Dada essa importância, este artigo objetivou analisar os determinantes da competitividade das exportações dessa *commodity* ao longo das duas últimas décadas (1991 a 2011). Para atingir esse objetivo, fez-se uso do modelo *Constat-Market-Share*, sendo utilizado para análise da determinação dos fatores que contribuíram para o desempenho das exportações dos países em estudo.

Na análise da participação da Argentina, Brasil e Uruguai encontrou-se que a Argentina apresentava maior participação nas exportações mundiais, no período I, enquanto a representatividade do Brasil e Uruguai era inferior. Já no período II com a desconfiança da carne bovina argentina, em função de problemas sanitários, o país perdeu espaço para o Brasil, que passou a suprir parte do mercado atendido pela carne argentina. No período III, os três países apresentaram aumento na participação das exportações mundiais, porém a participação do Brasil aproximou-se dos 16% das exportações mundiais, enquanto que a Argentina e Uruguai apresentaram crescimento das exportações, porém em ritmo menor.

A decomposição das fontes de crescimento da carne bovina *in natura*, do período II em relação ao período I, permitiu verificar que os efeitos do crescimento do comércio mundial e a competitividade foram positivos, enquanto que o efeito do destino das exportações foi negativo. Os resultados sugestionam que o Bloco manteve posição competitiva no mercado internacional da *commodity*. Desta forma, os efeitos crescimento do comércio mundial e competitividade acabam por serem os fatores explicativos do aumento das exportações dos países do MERCOSUL nos anos finais da década de 1990 e início da década seguinte.

Na análise da decomposição das fontes de crescimento da carne bovina do período III em relação ao período II encontraram-se novamente os efeitos do crescimento do comércio mundial e da competitividade positivos, enquanto que o efeito do destino das exportações negativo. Particularmente, verificou-se expressivo aumento do comércio mundial, comparativamente superior ao período anterior, decorrente de um aumento na participação do Brasil no total mundial comercializado, enquanto que o efeito destino das exportações reduziu-se, indicativo que o Brasil concentrou suas vendas em mercados menos dinâmicos.

O estudo compreendeu os três principais países do MERCOSUL nas exportações de carne bovina *in natura*. Paraguai, país-membro, não foi incluído por apresentar reduzida participação nas exportações e no comércio internacional de carne bovina; da mesma forma a Venezuela, pois ingressou no Bloco em 2012, período posterior ao do estudo. Pela importância das exportações da carne bovina no MERCOSUL, principalmente no Brasil, tem-se como sugestão para trabalhos futuros fazer o estudo sobre competitividade brasileira em relação aos principais países produtores e exportadores mundiais de carne bovina.

7 REFERÊNCIAS

ABREU, A.de; HERRA, V.E; TEIXEIRA, M.A. Mercado mundial de carne bovina: participação brasileira e barreiras à exportação. In: XLIV Congresso da Sociedade Brasileira de Economia e Sociologia Rural, 2006, Fortaleza. **Anais**: XLIV Congresso da Sociedade Brasileira de Economia e Sociologia Rural. Fortaleza, 2006.

ADAMS, Reinaldo. Agricultura e agroindústria no Cone Sul. In: SEITENFUS, Vera Maria P; BONI, Luís A.de (Coords.). **Temas de integração Latino Americana**. Porto Alegre, 1990.

ALMEIDA, Paulo R. O Mercosul no contexto regional e internacional. São Paulo: Aduaneiras, 1993.

Associação Brasileira das Indústrias Exportadoras de Carne - ABIEC. **Posicionamento e imagem setorial no exterior** (2012). Disponível em: <http://www.abiec.com.br/imagens/case-apex-141112.pdf>. Acesso em: 04 abr. 2014.

BRANDÃO, Franciele Talita. Exportação da carne bovina nacional: os desafios que o setor enfrentará nos próximos anos frente às novas exigências do mercado internacional. Maringá Management: **Revista de Ciências Empresariais**, v. 4, n.2, - p.7-14, jul./dez. 2007.

CARVALHO, M.A. de; SILVA, C.R.L. da. **Economia internacional**. 3. ed. São Paulo: Saraiva, 2004.

CORONEL, D. A. **Fontes de crescimento e orientação regional das exportações brasileiras do complexo soja**. Dissertação (Mestrado em Agronegócios) - Programa de Pós-Graduação em Agronegócios, Centro de Estudos e Pesquisas em Agronegócios, Universidade Federal do Rio Grande do Sul, Porto Alegre, 2008.

CORONEL, D. A. *et al*. Exportações do complexo brasileiro de soja vantagens comparativas reveladas e orientação regional. **Revista de Política Agrícola**, v. XVII, p. 20-32, out./dez., 2008.

COUTINHO, L.; FERRAZ, J. C. (Coords.). **Estudo da competitividade da indústria brasileira**. 4a ed. Campinas: Papirus Editora, 2002.

Food and Agriculture Organization of the United Nations – FAOSTAT. **Banco de Dados Agregados.** Disponível em: < http://faostat.fao.org>. Acesso em: 15 jan. 2014.

FRIES, C.D; CORONEL, D.A; VIERIA, K.M; BENDER FILHO, R. Avaliação do crescimento das exportações do agronegócio gaúcho: uma aplicação do método Constant-market-share. Revista do Centro de Ciências Naturais e Exatas – UFSM, Santa Maria. **Revista Eletrônica em Gestão, Educação e Tecnologia Ambiental – REGET**. E-ISSN 22361170 – v. 17 n. 17 dez 2013, p. 3388 – 3400.

GONÇALVES, Reinaldo. **Globalização e desnacionalização**. São Paulo: Paz e Terra, 1999.

KRUGMAN, P. R.; OBSTFELD, M. **Economia internacional**: teoria e política. São Paulo: Pearson Addison Wesley, 2005.

LEAMER, E. E; STERN, R. M. *Quantitative international economics*. Chicago: Allyn and Bacon, 1970.

LIRIO, Viviane Silva; CAMPOS, Antônio Carvalho. **Do MERCOSUL à ALCA**: impactos sobre as cadeias do agronegócio brasileiro. Viçosa: UFV, 2003.

Ministério da Agricultura, Pecuária e Abastecimento – MAPA. **Banco de Dados**. Disponível em: <http://www.agricultura.gov.br/> Acesso em: 10 fev. 2014.

Ministério do Desenvolvimento, Indústria e Comércio Exterior – Aliceweb 2. **Banco de Dados**. Disponível em: <http://aliceweb.desenvolvimento.gov.br> Acesso em: 30 mar. 2014.

Ministério do Desenvolvimento, Indústria e Comércio Exterior – Aliceweb MERCOSUL. **Banco de Dados**. Disponível em: < http://www.alicewebmercosul.mdic.gov.br/> Acesso em: 30 mar. 2014.

MACHADO, L. V. N; AMIN, M. M. Análise da posição competitiva do Brasil no mercado internacional de carne bovina: uma aplicação do método Constant-Market-Share (CMS). In: XLIII Congresso da Sociedade Brasileira de Economia e Sociologia Rural, 2005, Ribeirão Preto. **Anais**: XLIII Congresso da Sociedade Brasileira de Economia e Sociologia Rural. Ribeirão Preto: FEARP/USP, PENSA/USP, 2005.

Mercado Comum do Sul - MERCOSUL. Disponível em < http://www.mercosul.gov.br> Acesso em: 08 fev 2014.

OLIVEIRA, I.T.M. Livre Comércio versus Protecionismo: uma análise das principais teorias do comércio internacional. **Revista Urutágua** – Revista Acadêmica Multidisciplinar –, n. 11, Maringá, dez./jan./fev./mar, 2007.

OLIVEIRA, S.V. de; Freitas, C.A. de. As exportações de carne bovina dos países do Mercosul no período de 1986 a 2004: Uma análise de *Constant-Market-Share*. **Revista Economia e Desenvolvimento**, nº 17, 2005.

PORTER, M. E. **A vantagem competitiva das nações**. Rio de Janeiro: Campus, 1989.

RICHARDSON, J. D. Constant-Market-Shares analyis of export growth. *Journal of International Economics*, v. 1, p. 227-239, 1971.

SARQUIS, S.J.B. Comércio internacional e crescimento econômico no Brasil / Sarquis José Buainain Sarquis. – Brasília: Fundação Alexandre de Gusmão, 2011.

SOUZA, L.G.A de; CAMARA, M.R.G da; SEREIA, V.J. As exportações e a competitividade da carne bovina brasileira e paraense no período 1990 – 2005. **Revista Paranaense de Desenvolvimento**, Curitiba, n. 114, p. 153-178, jan./jun. 2008.

THOMÉ, K.M; SOARES, A.B.P; CARVALHO, T.M. Estrutura de mercado internacional de carne bovina: análise de 2002 a 2011. In: 51º Congresso da SOBER, 2013, Belém, PA. **Anais.** Disponível em: <http://www.sober.org.br/congresso2013/>. Acesso em: 10 jan. 2014.

United States Department of Agriculture – USDA. **Banco de Dados.** Disponível em <http://apps.fas.usda.gov/psdonline/psdQuery.aspx> Acesso em: 11 fev 2014.