QDIST009 - DistribuerForsendelseTilSentralPrint

Created by Haugli, Alexander, last updated by Voldsund, Anders on 2026-04-08 • 6 minute read

Versjonslogg

Endring	Jira-sak
Opprett oppgave ved manglende adresse	~~MMA-7125~~ - dokdistsentralprint - opprette oppgave ved manglende adresse LUKKET
Trim mottakernavn og adresselinjer til maks 128 tegn	~~MMA-7130~~ - dokdistsentralprint - qdist009 skal trimme mottakernavn til maks 128 tegn LUKKET
Persister postadresse	~~MMA-6531~~ - dokdistsentralprint - postadresse lagres til db LUKKET
sett default-verdier	~~MMA-6151~~ - dokdistsentralprint - sett default konvoluttvinduType og sentralprintDokumentType LUKKET
Endring i utenlandske adresser	~~MMA-3986~~ - dokdistsentralprint - utenlandske adresser må avsluttes med landnavn, ikke landkode LUKKET
Endring i skatteyternummer	~~MMA-3912~~ - dokdistsentralprint - pdf-print bestilling - skatteyternummer skal settes kun for norske mottakere LUKKET
Tjenesten etableres	~~MMA-757~~ - Tjeneste for å sende ferdigprodusert dokument til sentral print LUKKET ~~MMA-2079~~ - Dokdistsentralprint - Etablere tjeneste for distribusjon av PDF til SITS LUKKET

Innholdsfortegnelse

- Overordnet løsningsskisse (modell)
- Skisse av verdikjede
- Innledning
- Forenklet prosessmodell
- Grensesnitt
  - Input:
- Funksjonelle behandlingsregler
  - Operasjonsflyt
  - 1. Hent bestillingsinformasjon
  - 2. Valider bestilling
  - 3. Hent metadata og behandlingsinformasjon
  - 4. Hent dokumenter
  - 5. Hent adresse
  - 6. Bygg bestillingsxml
  - 7. Pakk forsendelse
  - 8. Lever forsendelse til filshare
  - 9. Oppdater status
- Feilhåndtering
  - Feilkategorier

Overordnet løsningsskisse (modell)

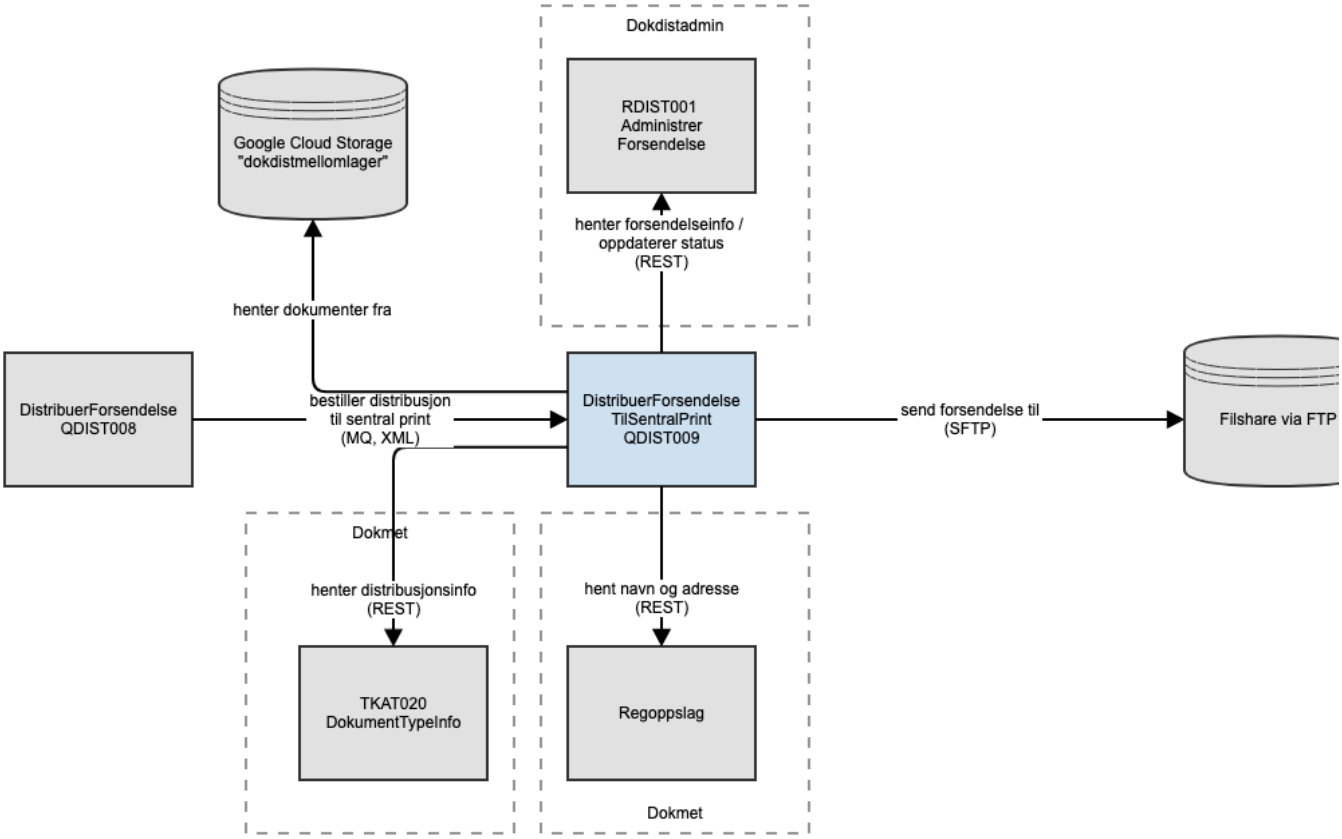

Skisse av verdikjede

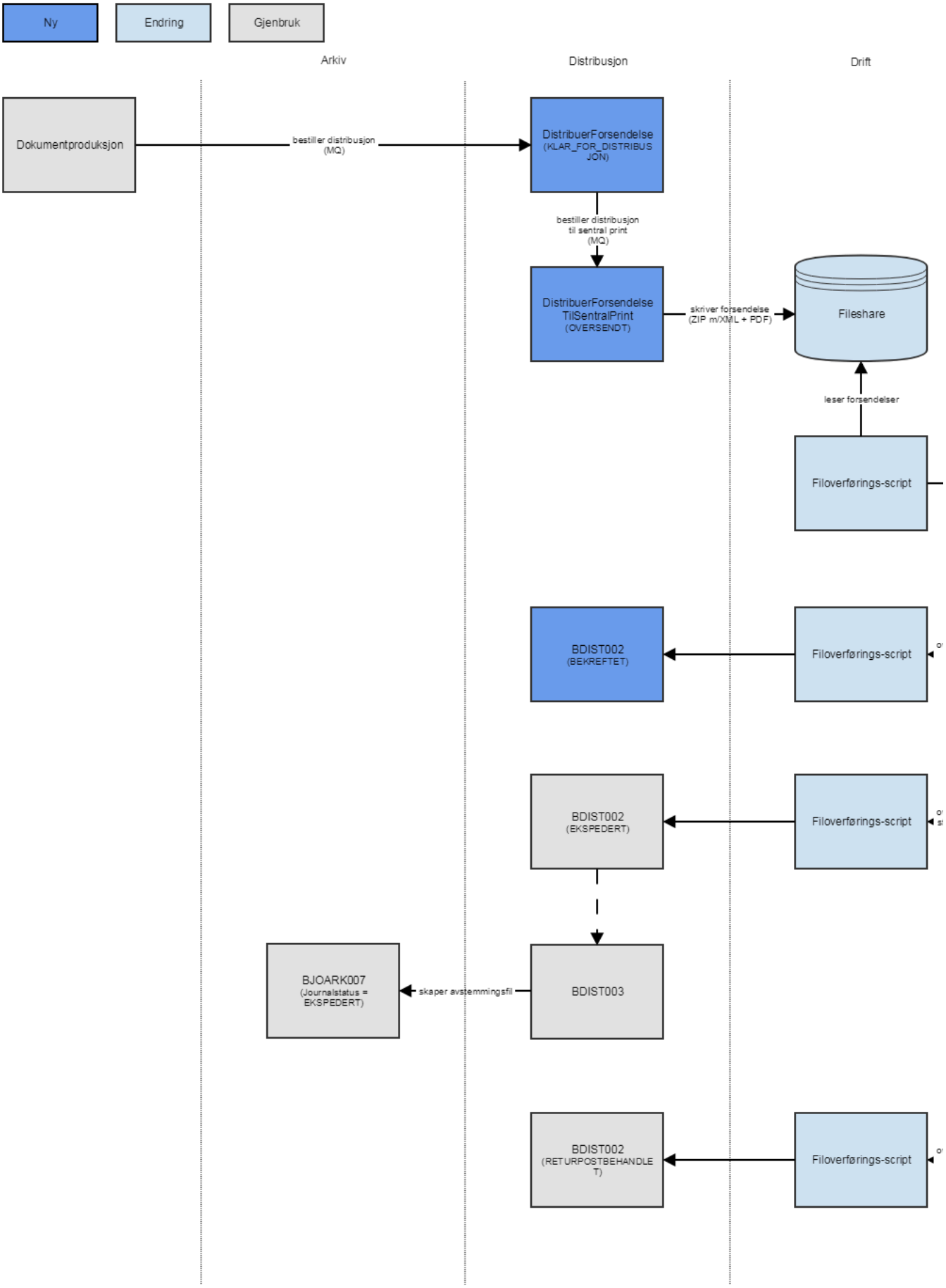
Ny
Endring
Gjenbruk
Arkiv
Distribusjon
Drift
Dokumentproduksjon
bestiller distribusjon (MQ)
DistribuerForsendelse (KLAR_FOR_DISTRIBUSJON)
bestiller distribusjon til sentral print (MQ)
DistribuerForsendelse TilSentralPrint (OVERSENDT)
skriver forsendelse (ZIP m/XML + PDF)
Fileshare
leser forsendelser
Filoverførings-script
BDIST002 (BEKREFTET)
Filoverførings-script
BDIST002 (EKSPEDERT)
Filoverførings-script
BJOARK007 (Journalstatus = EKSPEDERT)
skaper avstemmingsfil
BDIST003
BDIST002 (RETURPOSTBEHANDLET)
Filoverførings-script

Innledning

Forenklet prosessmodell

1. Hent bestillingsinformasjon
2. Valider bestilling
3. Hent metadata og behandlingsinformasjon
4. Hent dokumenter
5. Hent adresse
6. Bygg bestillingsxml
7. Pakk forsendelse
8. Lever forsendelse til filshare
9. Oppdater status

Grensesnitt

Input:

Feltnavn	Type	Påkrevd	Beskrivelse
distribuerTilKanal			
forsendelseId	Identifikator	Ja	Forsendelsens unike id

Funksjonelle behandlingsregler

Operasjonen skal utføre et sett med sekvensielle operasjoner. Disse operasjonene er beskrevet i de kommende avsnittene.

Operasjonsflyt

Skisse som viser operasjonsflyt

1. Hent bestillingsinformasjon

Beskrivelse	Hent informasjon om forsendelsen fra dokumentdistribusjon database
Input	SentralPrintDistribusjonbestilling.forsendelseId
Output	forsendelse som beskrevet i output fra GET /rest/v1/administrerforsendelse/{forsendelseId}
Feilhåndtering	1. Kall mot database feiler 2. Finner ikke forsendelsen i databasen
Pseudokode	Hent forsendelse fra dokumentdistribusjon database ved å kalle GET /rest/v1/administrerforsendelse/{forsendelseId} **Input** Attributt: forsendelseId; Type: Identifikator; Kilde: input.forsendelseId **Output** Se beskrivelse av output i GET /rest/v1/administrerforsendelse/{forsendelseId} HVIS tjenestekall feiler funksjonelt SÅ feilhåndter og avslutt behandling (2) HVIS tjenestekall feiler teknisk SÅ feilhåndter og avslutt behandling (1)

2. Valider bestilling

Beskrivelse	Valider at forsendelse som ønskes distribuert er gyldig
Input	forsendelseinformasjon fra steg 1
Output	Ingen
Feilhåndtering	3. Forsendelse har ugyldig status

Pseudokode	HVIS forsendelse.forsendelseStatus <> "KLAR_FOR_DISTRIBUSJON" SÅ feilhåndter og avslutt behandling (3)

3. Hent metadata og behandlingsinformasjon

Beskrivelse	Hent hoveddokumentets metadata og behandlingsinformasjon fra dokumentkatalogen
Input	forsendelse fra steg 1
Output	Se beskrivelse av TKAT020
Feilhåndtering	4. Kall mot Dokumentkatalogen feiler 5. DokumenttypeId gir ingen treff i Dokumentkatalogen
Pseudokode	Let gjennom forsendelse.dokumenter.dokument[] fra steg 1 og finn dokument der tilknyttetSom = "HOVEDDOKUMENT" Kall operasjonen *GET /dokumenttypeinfo/v4/{dokumenttypeid}* på Dokumentkatalogen med hoveddokumentets dokumenttypeId som input. HVIS kall mot Dokumentkatalogen returnerer 404 SÅ feilhåndter og avslutt behandling (5) ELLER HVIS kall mot Dokumentkatalogen returnerer en annen feil SÅ feilhåndter og avslutt behandling (4) ELLERS fortsett til neste behandlingssteg

4. Hent dokumenter

Beskrivelse	Hent dokumenter som skal distribueres fra Cloud Storage
Input	forsendelse fra steg 1
Output	dokumenter i PDF
Feilhåndtering	6. Kall mot Cloud Storage feiler 7. Dokument ikke tilgjengelig
Pseudokode	For hvert dokumenter.dokument[] hentet i steg 1, hent PDFer fra Cloud Storage **Input:**

Attributt	Type	Påkrevd	Beskrivelse	Verdi
objectName	String	Ja	nøkkel til objekt lagret i Cloud Storage	forsendelse.dokumenter.dokument[].dokumentObjektReferanse
associatedData	String	Ja	Data som er assosiert med objektet i Cloud storage	HVIS forsendelse.originalBestillingsId er null: forsendelse.bestillingsId ELLERS forsendelse.originalBestillingsId (ny bestillingsId opprettet av qdist014 / kdist002)

HVIS kall mot Cloud Storage feiler SÅ feilhåndter og avslutt behandling (6)

HVIS et eller flere dokumenter ikke er tilgjengelige fra Cloud Storage SÅ feilhåndter og avslutt behandling (7)

PDF-ene skal ha filnavn = forsendelse.dokumenter.dokument[].dokumentObjektReferanse + ".pdf"

5. Hent adresse

Beskrivelse	Hent postadresse fra TPS/EREG dersom adresse ikke allerede er satt
Input	dokumentInfo fra steg 1, postadresse fra steg 1
Output	postadresse
Feilhåndtering	8. Kall mot Registeroppslag feiler 9. Funksjonell feil fra Registeroppslag
Pseudokode	HVIS forsendelse.postadresse er funnet i steg 1 SÅ fortsett til neste behandlingssteg ELLERS Kall TREG002 HentMottakerOgAdresse **Input:**

Attributt	Type	Påkrevd	Verdi
identifikator	String	Ja	forsendelse.mottaker.mottakerId

type	enum	Ja	forsendelse.mottaker.mottakerIdType
tema	String	Nei	forsendelse.tema

Output:

Attributt	Attributt	Type	Beskrivelse
identifikator		String	Fødselsnummer/Org.nummer. Samme som input
navn		String	Navn på personen/organisasjon
adresse		-	Adresse for personen/organisasjon
	adresselinje1	String	
	adresselinje2	String	
	adresselinje3	String	
	postnummer	String	
	poststed	String	
	landkode	String	

HVIS kall mot tjeneste feiler SÅ feilhåndter og avslutt behandling (8)

ELLER HVIS kall mot tjeneste returnerer funksjonell feil

SÅ opprett oppgave ved å legge melding på kø til QOPP001 OpprettOppgave, OG feilregistrer forsendelse vha PUT /rest/v1/administrerforsendelse/feilregistrerforsendelse OG avslutt behandlingen

Input til qopp001

Feltnavn	Type	Verdi
oppgavetype	String	"BEHANDLE MANGLENDE ADRESSE"
ArkivSystem	String	forsendelse.arkivInformasjon.arkivSystem
ArkivKode	String	forsendelse.arkivInformasjon.arkivId

Input til feilregistrerforsendelse

Feltnavn	Type	Verdi
forsendelseId	Identifikator	input.forsendelseId
type	String	"MELDINGSFEIL"
tidspunkt	Timestamp	gjeldende tidspunkt
detaljer	String	"Manglende adresse"

HVIS adresse ble hentet fra regoppslag SÅ lagre postadressen vha PUT /rest/v1/administrerforsendelse/oppdaterpostadresse

6. Bygg bestillingsxml

Beskrivelse	Skap xml med bestillingsinformasjon til SITS, ihht spordok2
Input	forsendelse fra steg 1, Dokkat.dokumentproduksjonInfo.distribusjonInfo fra steg 2, Postadresse fra steg 5
Output	bestillingsxml
Feilhåndtering	10. teknisk feil 11.
Pseudokode	Skap bestillings-xml til SITS. Filnavnet på XML skal være forsendelse.bestillingsId + ".xml"

Element	Element	Element	Element	Attributt	Verdi
Bestilling					

				xmlns:xsi	"http://www.w3.org/2001/XMLSchema-ins
				xsi:noNamespaceSchemaLocation	"printoppdrag-2_2.xsd"
	BestillingsInfo				
				modus	DistribusjonsInfo.Modus
				kundeId	"NAV_IKT"
				bestillingsId	forsendelse.bestillingsId fra steg 1
		KundeOpprettet			Dagens dato på formen "ÅÅÅÅ-MM-DD"
		DokumentInfo			
				sorteringsfelt	"USORTERT"
				destinasjon	HVIS PostAdresse.LandKode = "NO" SÅ sett "INNLAND" ELLERS HVIS PostAdresse.LandKode = SÅ sett "EUROPA" ELLERS sett "VERDEN"
		Kanal			
				type	"PRINT"
				behandling	Bygg behandlingskode på formatet "**[PRI** **Felt** / **Verdi** [PRIORITET] / Dokkat.dokume [KONVOLUTTYPE] / HVIS Dokkat.dokume ikke er satt SÅ sett "X" ELLERS sett Dokkat.dokume [PLEX] / HVIS Dokkat.dc TRUE SÅ sett "D" ELLERS sett "S
	Mailpiece				
				mailpieceId	forsendelse.bestillingsId fra steg 1
		Ressurs			
			Adresse		Konkatiner følgende felter til en streng. H er blanke eller ikke satt. Dersom postadre Ellers hentes informasjonen fra adresse I Adresselinjer er lengre enn 128 tegn så t *forsendelse.mottaker.mottakerNavn (fra s* *adresse.Adresselinje1 + "\r" +* *adresse.Adresselinje2 + "\r" +* *adresse.Adresselinje3 + "\r" +* *adresse.Postnummer + " " + adresse.Pos* *Landnavn utledet fra adresse.LandKode adresse).*
		LandKode			Dersom postadresse er funnet i steg 1, h informasjonen fra adresse hentet i steg 5 HVIS adresse.LandKode <> "NO" SÅ sett adresse.LandKode ELLERS ikke sett (ikke inkluder elemente
		Postnummer			Dersom postadresse er funnet i steg 1, h informasjonen fra adresse hentet i steg 5 HVIS adresse.LandKode = "NO" SÅ sett adresse.Postnummer ELLERS ikke sett (ikke inkluder elemente
		Dokument			

				dokumentType	HVIS Dokkat.dokumentproduksjonInfo.di SÅ sett "NAV_STANDARD" ELLERS sett Dokkat.dokumentproduksjo
				dokumentId	forsendelse.dokumenter.dokument[].doku
			Skatteyternummer		HVIS forsendelse.mottaker.mottakerType sett forsendelse.mottaker.mottakerId ELLERS ikke sett (ikke inkluder elemente
			Navn		forsendelse.mottaker.mottakerNavn
			LandKode		Dersom forsendelse.postadresse er funn informasjonen fra adresse hentet i steg 5 HVIS adresse.LandKode <> "NO" SÅ sett adresse.LandKode ELLERS ikke sett (ikke inkluder elemente
			Postnummer		Dersom forsendelse.postadresse er funn informasjonen fra adresse hentet i steg 5 HVIS adresse.LandKode = "NO" SÅ sett adresse.Postnummer ELLERS ikke sett (ikke inkluder elemente

7. Pakk forsendelse

Beskrivelse	Pakk bestillingsxml og pdf i zip-fil
Input	forsendelse fra steg 1, Dokumenter fra steg 4, bestillingsxml fra steg 6
Output	zip-fil
Feilhåndtering	11. Kan ikke skape zip-fil
Pseudokode	Pakk bestillings-xml fra steg 6 og alle dokumenter hentet i steg 4 i en zip-fil zip-fil skal ha filnavn = forsendelse.bestillingsId + ".zip" Bestillings-xml skal ha filnavn = forsendelse.bestillingsId + ".xml" Dokumenter skal ha filnavn = forsendelse.dokumenter.dokument[].dokumentObjektReferanse + ".pdf"

8. Lever forsendelse til filshare

Beskrivelse	Forsendelse (zip fil med bestillingsxml og pdf dokumenter) leveres til filområde for overføring til SITS
Input	zip-fil fra steg 7
Output	Ingen
Feilhåndtering	12. Kan ikke skrive forsendelse til filområde
Pseudokode	Send zip-fil opprettet i steg 7 til FTP

9. Oppdater status

Beskrivelse	Oppdater forsendelsens status i dokumentdistribusjon database
Input	Distribusjonbestilling.forsendelseId
Output	Ingen
Feilhåndtering	1. Kall mot database feiler 2. Finner ikke forsendelsen i databasen
Pseudokode	Oppdater status i dokumentdistribusjons database ved å kalle tjenesten Dokumentdistribusjon-tjenesten RDIST002 PATCH /rest/v1/administrerforsendelse/{forsendelseId}?status={forsendelseStatus} Input:

Attributt	Type	Verdi
forsendelseId	Identifikator	Distribusjonbestilling.forsendelseId
forsendelseStatus	String	"OVERSENDT"

Feilhåndtering

I feilsituasjoner vil behandlingsreglene returnere en feil. Tekniske feil håndteres av plattformen. Alle funksjonelle feil som oppstår vil ha samme feilhåndtering i tjenesten.

Tjenesten vil kunne registrere følgende feilsituasjoner, i behandlingsreglene er det definert hvilke scenarier som vil kunne utløse feilene:

FeilId	Feilbeskrivelse	Feiltype	Feilhåndtering
	Hent bestillingsinformasjon		
1	Kall mot database feiler	Teknisk	B
2	Finner ikke forsendelsen i databasen	Funksjonell	A
	Valider bestilling		
3	Forsendelse har ugyldig status	Funksjonell	A
	Hent metadata og behandlingsinformasjon		
4	Kall mot Dokumentkatalogen feiler	Teknisk	B
5	DokumenttypeId gir ingen treff i Dokumentkatalogen	Funksjonell	A
	Hent dokumenter		
6	Kall mot Cloud Storage feiler	Teknisk	B
7	Dokument ikke tilgjengelig	Funksjonell	A
	Hent adresse		
8	Kall mot Registeroppslag feiler	Teknisk	B
9	Funksjonell feil fra Registeroppslag	Funksjonell	A
	Bygg bestillingsxml		
10			
	Pakk forsendelse		
11	Kan ikke skape zip-fil	Teknisk	B
	Lever forsendelse til filshare		
12	Kan ikke skrive forsendelse til filområde	Teknisk	B
	Oppdater status		
13			

Feilkategorier

Behandling	Beskrivelse	
A	Logg funksjonell feil med loggnivå=WARNING og legg original melding på funksjonell backout-kø	Avslutt behandling
B	Gjør x antall retries før teknisk feil logges med loggnivå=ERROR og original melding legges på backout-kø	Avslutt behandling

No labels

ATLASSIAN
ATLASSIAN