Nextcloud Benutzerhandbuch

Release latest

Die Nextcloud Entwickler

May 02, 2022

CONTENTS

1 Nextcloud latest Benutzerhandbuch **1**

2 Neuerungen in Nextcloud latest **3**

3 Die Nextcloud Web-Oberfläche **5**
3.1 Navigieren auf der Web-Oberfläche . . . 6

4 Dateien & Synchronisierung **9**
4.1 Dateizugriff mit der Nextcloud Web-Oberfläche . . . 9
4.2 Zugriff auf Nextcloud-Dateien mit WebDAV . . . 17
4.3 Galerie-App . . . 30
4.4 Gelöschte Dateien verwalten . . . 35
4.5 Synchronisieren mit der Desktop- und Mobile-App . . . 36
4.6 Verschlüsseln Ihrer Daten in Nextcloud . . . 36
4.7 Federated-Sharing . . . 39
4.8 Anonymes Hochladen erlauben . . . 40
4.9 Hochladen großer Dateien . . . 43
4.10 Speicherkontingent . . . 43
4.11 Versionsverwaltung . . . 44

5 Kontake & Kalender **45**
5.1 Benutzen der “Kontakte”-App . . . 45
5.2 Benutzen der “Kalender”-App . . . 45
5.3 iOS - Mit iPhone/iPad synchronisieren . . . 45
5.4 Synchronisieren mit OS X . . . 46
5.5 Synchronisation mit Thunderbird . . . 47
5.6 Fehlerbehebung . . . 49

6 Eigene Einstellungen vornehmen **51**

7 Zwei-Faktor-Authentifizierung verwenden **55**
7.1 Konfiguration der Zwei-Faktor-Authentifizierung . . . 55
7.2 Backup-Codes erstellen . . . 55
7.3 Anmelden mithilfe der Zwei-Faktor-Authentifizierung . . . 58
7.4 Client-Applikationen mit der Zwei-Faktor-Authentifizierung verwenden . . . 58

8 Verbundene Browser und Geräte verwalten **59**
8.1 Verbundene Browser verwalten . . . 59
8.2 Verbundene Geräte verwalten . . . 60

9 Externer Speicher **63**

9.1 Einrichten externer Speicher 63

CHAPTER

ONE

NEXTCLOUD LATEST BENUTZERHANDBUCH

Willkommen bei Nextcloud: Einem sicheren Ort für all Ihre Daten.

Nextcloud ist eine Open-Source Software, die das Synchronisieren und Teilen Ihrer Daten einfach macht. Der kostenlose Nextcloud-Server kann von Ihnen persönlich, bis hin zu großen Unternehmen verwendet werden. Mit Nextcloud können Sie einfach und sicher Dateien über Ihren eigenen Server synchronisieren und teilen.

Teilen Sie einzelne Dateien oder ganze Ordner von Ihrem Computer und synchronisieren Sie diese über Ihren Nextcloud-Server. Legen Sie Dateien in geteilten Ordner ab, um diese automatisch zu Ihrem Nextcloud-Server zu synchronisieren und von dort auf andere Computer und Mobilgeräte, die den Nextcloud / ownCloud Desktop Sync Client oder die Android / iOS Mobile-App installiert haben. Mehr über die Nextcloud Desktop- und Mobile-Apps können Sie im entsprechenden Benutzerhandbuch lernen:

- Nextcloud/ownCloud Desktop Client
- Nextcloud Android App

CHAPTER

TWO

NEUERUNGEN IN NEXTCLOUD LATEST

- Dateien in der Web-Oberfläche verstecken oder darstellen

CHAPTER

THREE

DIE NEXTCLOUD WEB-OBERFLÄCHE

Nextcloud kann über jeden Web-Browser verwendet werden; öffnen Sie einfach die URL Ihres Nextcloud-Servers und melden sich mit Ihrem Benutzernamen und Password an. Es werden folgende Browser unterstützt:

- Firefox 14+
- Chrome 18+
- Safari 7+
- IE11+
- Microsoft Edge

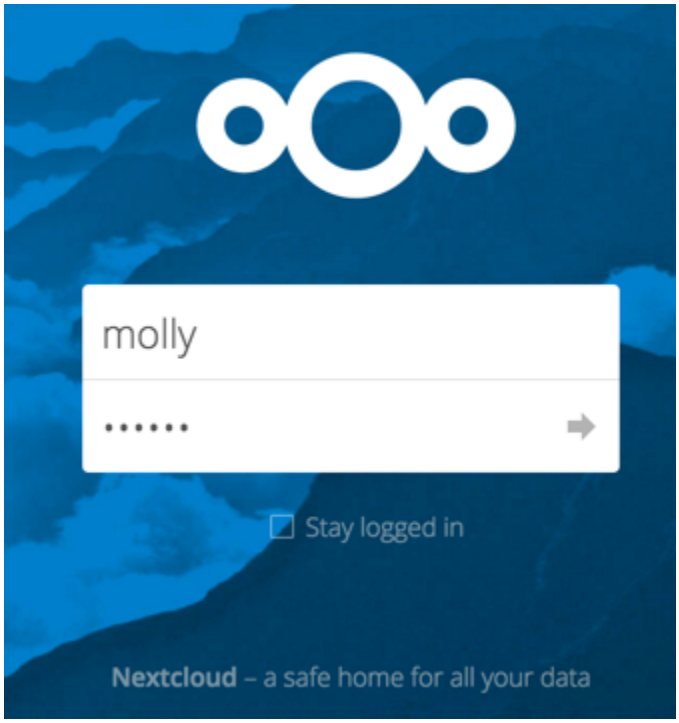

Note: Sind Apps wie z.B. `files_external` oder `encryption` aktiviert, wird die **Angemeldet bleiben** Checkbox nicht angezeigt.

3.1 Navigieren auf der Web-Oberfläche

Die Standard-Applikation der Web-Oberfläche ist die "Dateien"-App. Diese wird nach einem erfolgreichen Login automatisch geöffnet und erlaubt das Hinzufügen, Löschen und Teilen Ihrer Dateien.

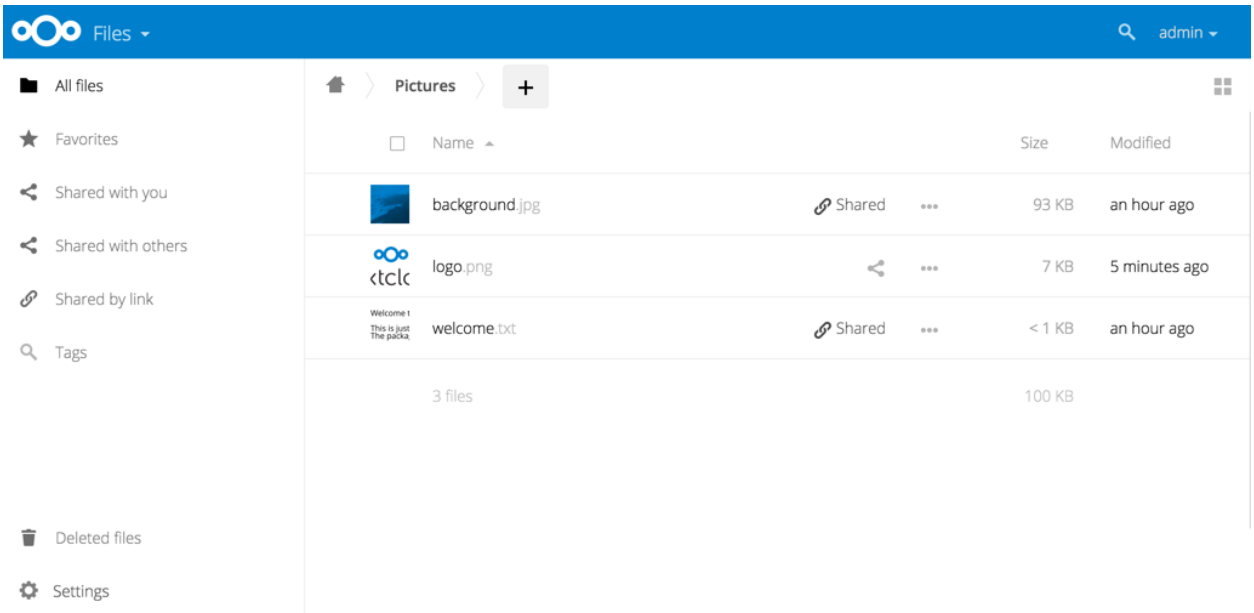

Die Web-Oberfläche enthält folgende Bereiche und Funktionen:

- **App-Auswahl Menü**: Dieses Menü befindet sich in der oberen linken Ecke. Mit einem Klick auf den Pfeil öffnet sich ein Dropdown-Menü mit allen aktuell aktivierten Apps. Mit einem Klick auf eine Applikation, wird diese geöffnet.
- **App-Informationen**-Bereich: In der linken Seitenleiste sind Applikations- spezifische Filter und Aufgaben zu finden. Die "Dateien"-App zeigt in der linken Seitenleiste diverse Filter, die das schnelle Finden von Dateien erleichtern. So lassen sich beispielsweise schnell die "mit Ihnen geteilten" und "von Ihnen geteilten" Dateien auflisten. Andere Apps haben andere Seitenleisten.
- **Applikations**-Bereich: In der Mitte der Nextcloud Web-Oberfläche ist die eigentliche Applikation zu sehen. In der "Dateien"-App werden hier z.B. Ihre Dateien und Ordner angezeigt.
- **Navigationsleiste**: Unmittelbar über dem Applikations-Bereich befindet sich die Navigationsleiste, die z.B. wie in der "Dateien"-App eine "Brotkrumennavigation" enthält, um schnell zwischen Ordnerhierarchien zu wechseln.
- **New**-Button: Dieser Button befindet sich in der Navigationsleiste und erlaubt das Hochladen sowie Erstellen neuer Dateien und Ordnern.

Note: Dateien können auch per Drag & Drop hochgeladen werden. Diese Funktion wird momentan nur von Chromium-basierenden Browsern unterstützt.

- **Suchen**-Feld: In der oberen rechten Ecke lassen sich über die Suche z.B. Dateien und Ordner finden.
- **Galerie**-Button: Dieser Button sieht aus wie vier kleine Quadrate und springt mit einem Klick auf ihn direkt zu Ihrer Bilder-Galerie.
- **Persönliche Einstellungen**-Menü: Klicken Sie auf Ihren Benutzernamen in der oberen rechten Ecke und wählen

"Persönlich", um Ihre persönlichen Einstellungen zu öffnen. Dort können Sie folgende Funktionen und Einstellungen vorfinden:

- Links zu den Desktop- und Mobil-Applikationen
- Den Einrichtungsassistenten erneut anzeigen
- Aktuell verbrauchten und insgesamt verfügbaren Speicherplatz einsehen
- Password-Verwaltung
- Name, E-Mail Adresse sowie Profilbild Einstellungen
- Verbundene Browser und Geräte verwalten
- Gruppen-Mitgliedschaften verwalten
- Sprache der Oberfläche ändern
- Benachrichtigungen verwalten
- Federated Cloud-ID
- Social Media Buttons zum Teilen
- SSL-Zertifikats-Manager
- Nextcloud Versions-Informationen

Unter *Eigene Einstellungen vornehmen* können Sie mehr über diese Einstellungen erfahren.

CHAPTER

FOUR

DATEIEN & SYNCHRONISIERUNG

4.1 Dateizugriff mit der Nextcloud Web-Oberfläche

Sie können über die Nextcloud Web-Oberfläche Dateien erstellen, bestehende Dateien bearbeiten, löschen, freigegeben oder bereits geteilte Inhalte weiterleiten. Ihr Nextcloud-Administrator hat die Möglichkeit, diese Funktionen zu deaktivieren. Wenn Funktionen bei Ihnen fehlen sollten, sollte Ihr Administrator kontaktiert werden.

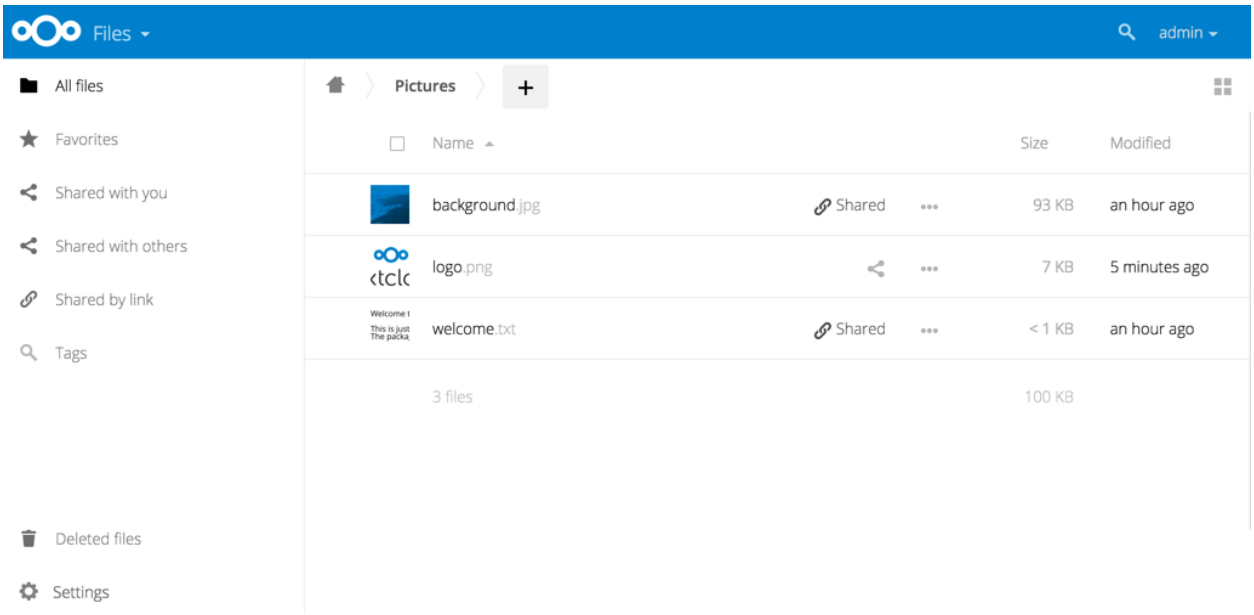

4.1.1 Dateien mit Tags markieren

Dateien können mit Tags markiert werden. Um Tags zu setzen, wird zunächst die Detailansicht geöffnet. Nach einem Mausklick auf Tags öffnet sich ein Eingabefeld, auf dem ein oder mehrere Markierungen gesetzt werden. Alle Tags sind nach Eingabe systemweit verfügbar und von allen Benutzern in Ihrer Nextcloud abrufbar.

Um Dateien nach Tags zu filtern, wird die “Tags”-App auf der linken Seitenleiste verwendet.

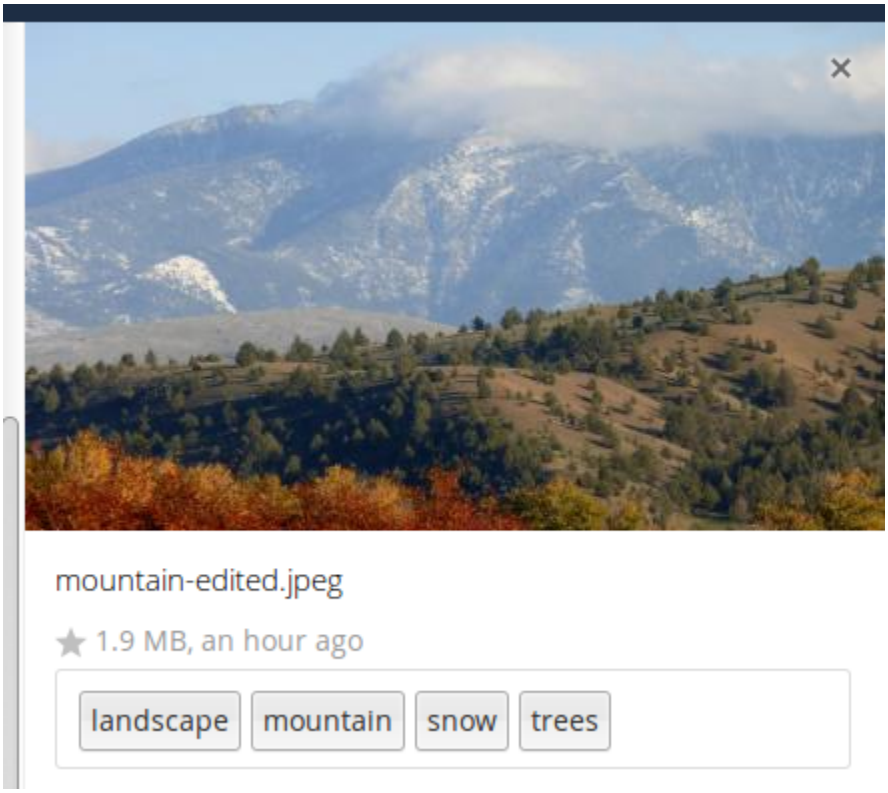
mountain-edited.jpeg
1.9 MB, an hour ago
landscape
mountain
snow
trees

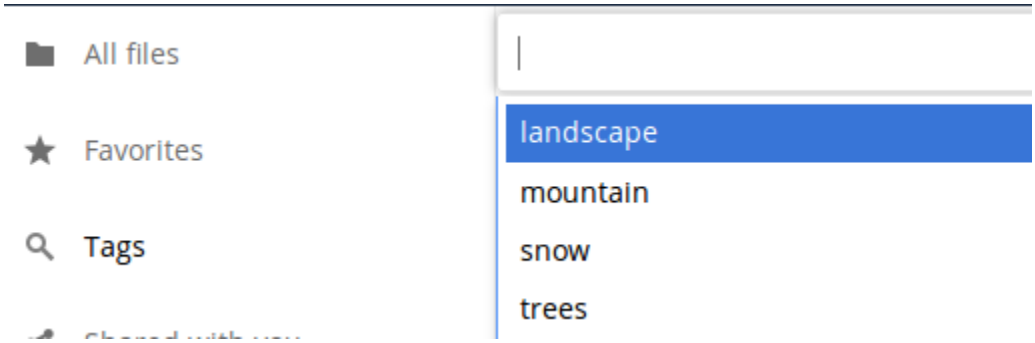
All files
Favorites
Tags
landscape
mountain
snow
trees

4.1.2 Kommentare

In der Detailansicht können Kommentare zu beliebigen Dateien oder Ordnern hinzugefügt und gelesen werden. Die Kommentare sind für jeden sichtbar, der auch Zugriff auf die Datei hat.

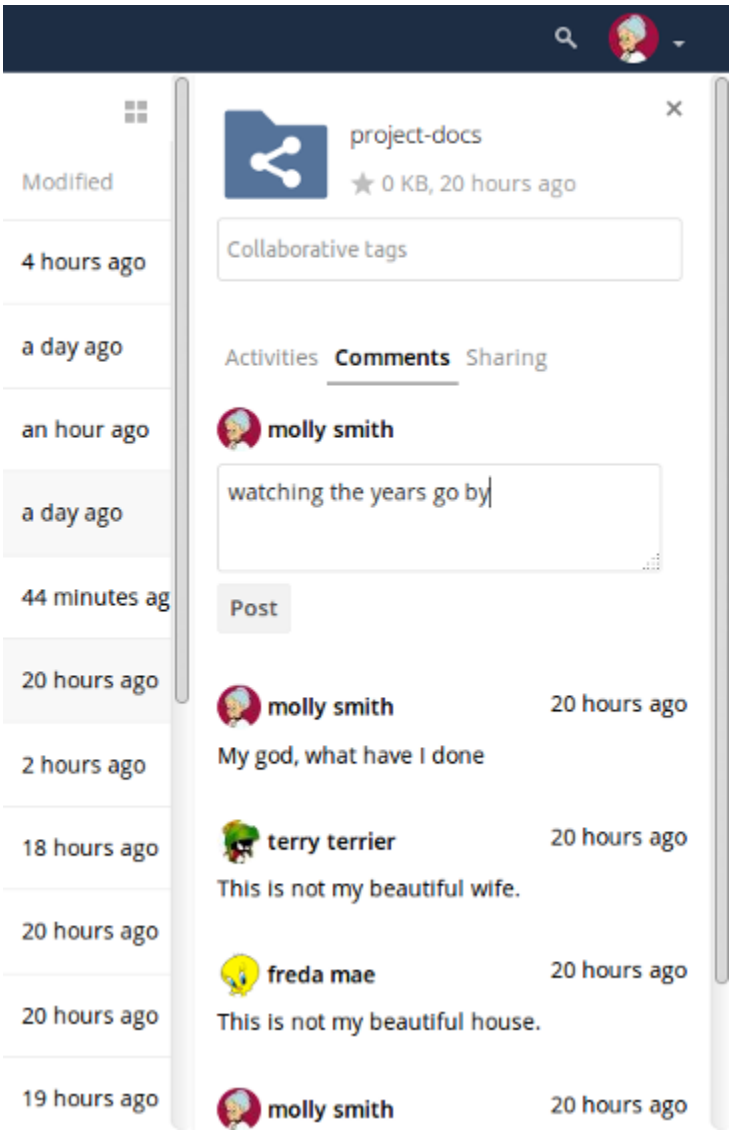

4.1.3 Video Player

Videos können in Nextcloud mit der "Video Player"-App wiedergegeben werden. Hierzu genügt ein Klicken auf die Video-Datei. Das Abspielen von Videos mit dem nativen Nextcloud "Video Player"-App hängt vom Browser des Benutzer, sowie vom Video-Dateiformat ab. Ist das Video-Streaming durch Ihren Nextcloud-Administrator aktiviert, aber Videos nicht abgespielt werden können, kann es sich um ein Browser-Problem handeln. Siehe https://developer.mozilla.org/en-US/docs/Web/HTML/Supported_media_formats#Browser_compatibility für unterstützte Multimediaformate in Web-Browser.

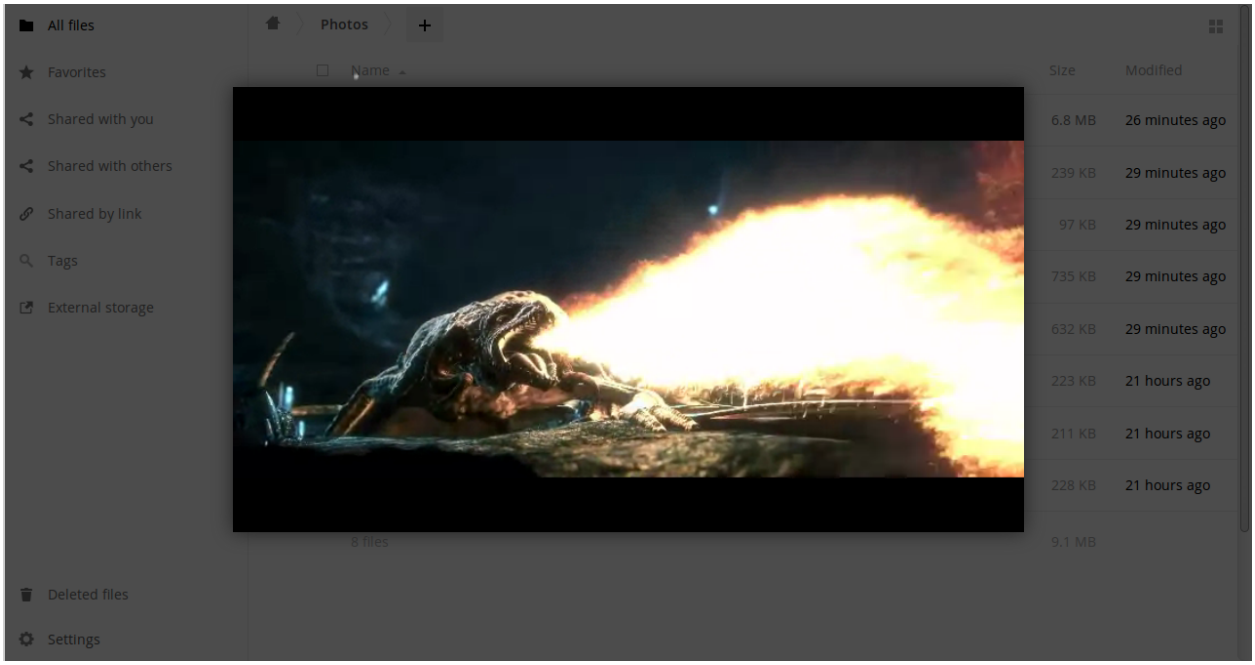

4.1.4 Dateiverwaltung

Nextcloud kann Miniaturansichten für Bilddateien, MP3-Cover und Textdateien anzeigen, sofern diese Funktion von Ihrem Nextcloud-Administrator aktiviert wurde. Bewegen Sie den Mauszeiger über eine Datei oder einen Ordner, um die Steuerelemente für die folgenden Operationen anzuzeigen:

Favorit Mit einem Klick auf den Stern, werden Inhalte als Favorit markiert. Um markierte Favoriten schnell zu finden, wird die "Favoriten"-App auf der linken Seitenleiste angeklickt.

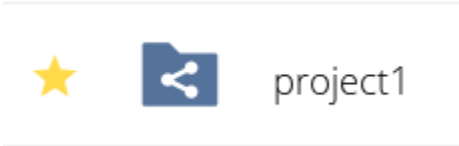

Teilen Es können Dateien oder Ordner mit einer Gruppe und anderen Benutzern geteilt werden. Um Inhalte öffentlich zu teilen, müssen Freigaben über URLs erstellt werden. Freigegebene Inhalte sind an den Symbolen zu erkennen, aber auch mit wem diese geteilt wurden. Um die Freigabe aufzuheben genügt ein Mausklick auf das Papierkorb-Symbol.

Note: Auch alle Weiterverteilungen einer ursprünglichen Dateifreigabe können eingesehen werden.

Wenn die automatische Wortvervollständigung des Benutzernamen aktiviert ist, wird mit der Eingabe eines Benutzernamens oder des Gruppennamens das Wort automatisch für Sie vervollständigt. Sind von Ihrem Administrator die E-Mail Benachrichtigungen aktiviert, können E-Mail Benachrichtigungen für die neue Freigabe über den Freigabe-Bildschirm gesendet werden.

Es gibt fünf Freigabeberechtigungen:

- Kann weiterteilen; ermöglicht dem Benutzer oder der Gruppe, geteilte Inhalte erneut zu teilen.
- Kann bearbeiten; ermöglicht dem Benutzer oder der Gruppe, Ihre Dateien oder gemeinsamen Inhalte mit der Dokumenten-App zu bearbeiten.

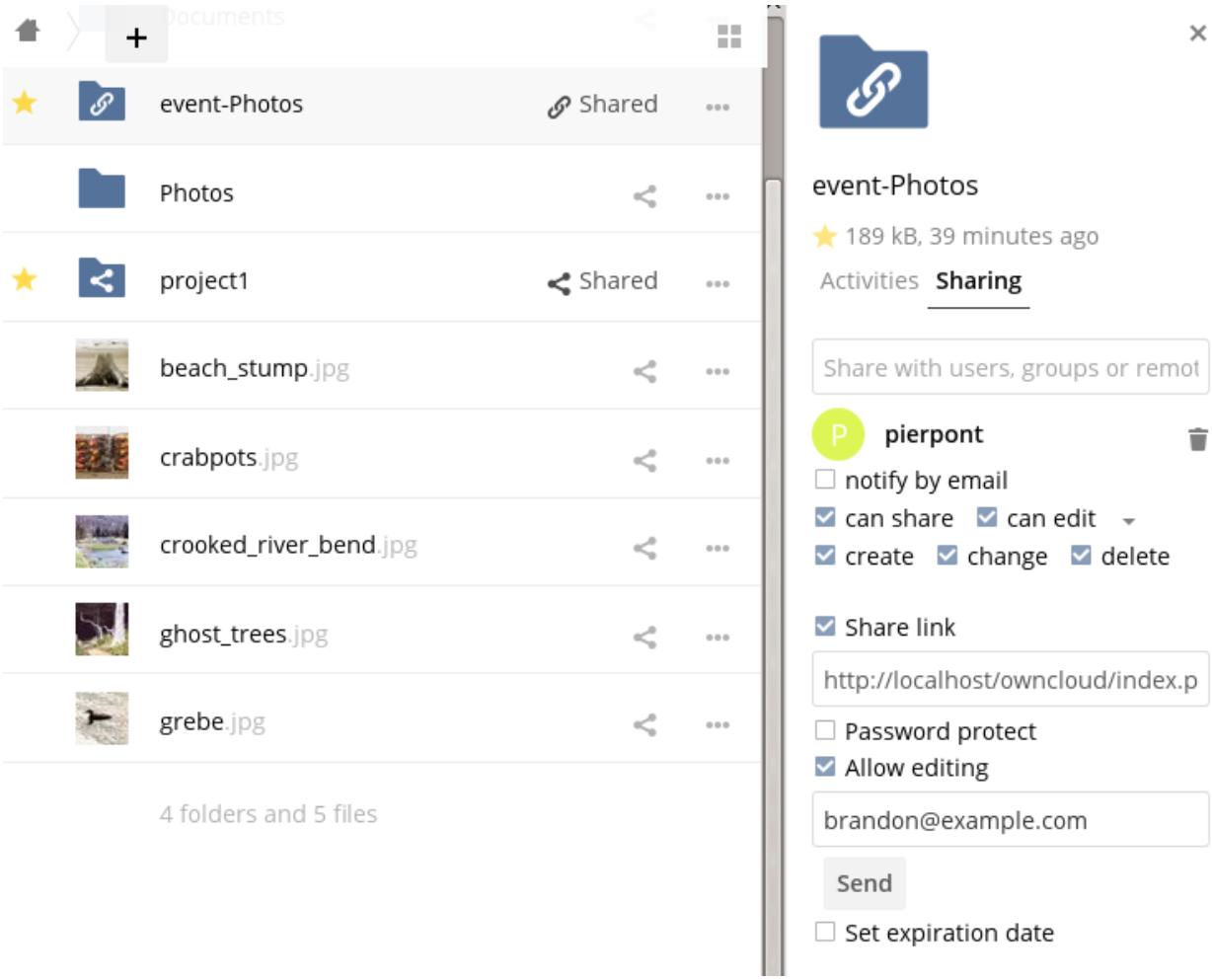
event-Photos
Shared
Photos
project1
Shared
beach_stump.jpg
crabpots.jpg
crooked_river_bend.jpg
ghost_trees.jpg
grebe.jpg
4 folders and 5 files
event-Photos
189 kB, 39 minutes ago
Activities
Sharing
Share with users, groups or remot
pierpont
notify by email
can share
can edit
create
change
delete
Share link
http://localhost/owncloud/index.p
Password protect
Allow editing
brandon@example.com
Send
Set expiration date

- Kann erstellen; ermöglicht dem Benutzer oder der Gruppe, neue Dateien zu erstellen und diese der Freigabe hinzuzufügen.
- Kann ändern; ermöglicht dem Benutzer oder der Gruppe, eine neue Version einer freigegebenen Datei hochzuladen und zu ersetzen.
- Kann löschen; ermöglicht dem Benutzer oder der Gruppe, geteilte Dateien zu löschen.

Überlaufmenü Das Überlaufmenü (drei Punkte), zeigt Details an und erlaubt Ihnen, Dateien umzubenennen, herunterzuladen und zu löschen.

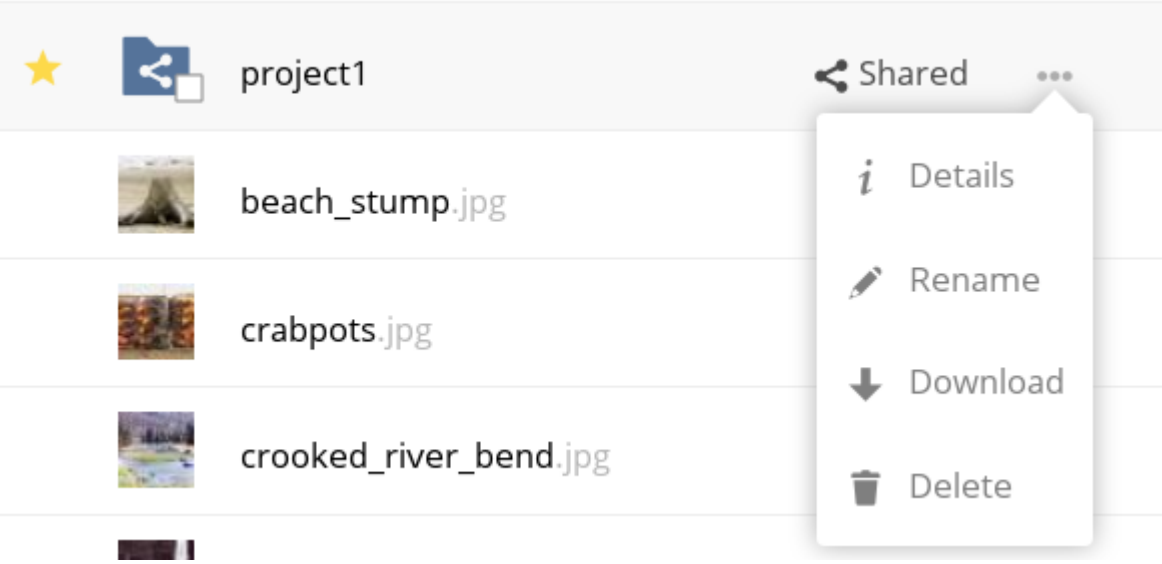

Fig. 1: Die Detailansicht zeigt Aktivitäten-, Freigabe- und Versionsinformationen an.

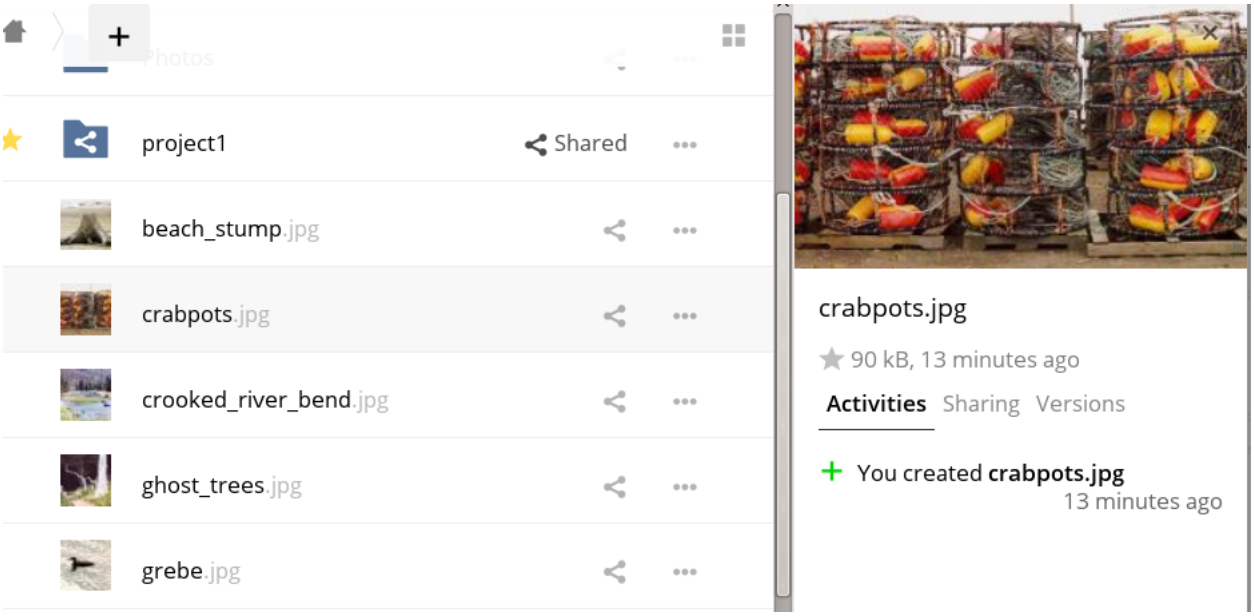

Das Symbol **Einstellungszahnrad** unten links erlaubt, versteckte Dateien in der Nextcloud Web-Oberfläche anzuzeigen oder zu verstecken. Diese werden auch als Punkt-Dateien bezeichnet, da sie mit einem Punkt vorangestellt sind, z.B. `.mailfile`. Der Punkt teilt dem Betriebssystem mit, dass diese Dateien in Ihren Dateibrowsern ausgeblendet wer-

den sollen – es sei denn, dass diese Dateien explizit angezeigt werden sollen. Diese Konfigurationsdateien, können ausgeblendet werden.

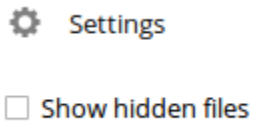

4.1.5 Dateivorschau

Indem auf den Dateinamen geklickt wird, können unkomprimierte Textdateien, OpenDocument-Dateien, Videos und Bilddateien in der Nextcloud integrierten Dateivorschau angezeigt werden. Möglicherweise gibt es andere Dateitypen, die angezeigt werden können, wenn Ihr Nextcloud-Administrator sie aktiviert hat. Wenn Nextcloud keine Datei im Vorschaumodus anzeigen kann, wird diese Datei heruntergeladen.

4.1.6 Durch Nextcloud navigieren

Navigieren durch Ordner in Nextcloud ist so einfach wie das Klicken auf einen Ordner. Um eine Ebene zurückzukehren, kann die Zurück-Taste vom Browser benutzt werden. Für eine schnelle Navigation befindet sich am oberen Rand eine klickbare Navigationsleiste, die den Dateipfad anzeigt.

4.1.7 Statussymbole für die Freigabe

Jeder freigegebene Ordner ist mit dem Symbol `Geteilt` markiert. Öffentliche Freigaben sind mit einem Kettenglied-Symbol markiert. Nicht freigegebene Ordner haben keine Markierungen.

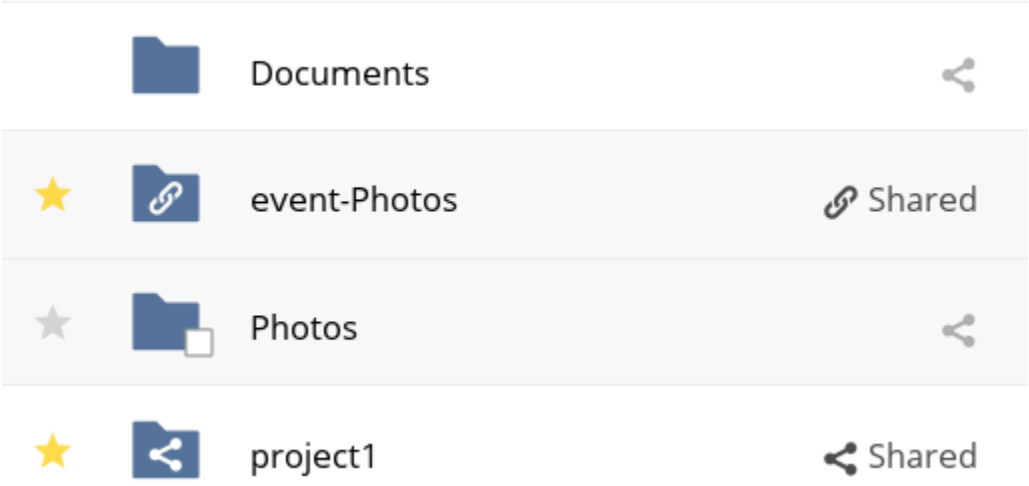

4.1.8 Erstellen und Hochladen von Dateien und Ordnern

In einen Nextcloud-Ordner können Dateien und Ordner erstellt oder hochgeladen werden. Hierfür wird das *Neu*-Symbol, dargestellt durch ein Pluszeichen, neben dem Dateipfad verwendet.

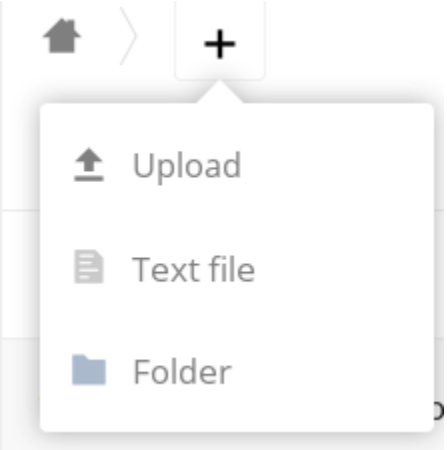

Die Schaltfläche *Neu* bietet folgende Optionen:

Pfeil nach oben Bedeutet Dateien von Ihrem Computer in die Nextcloud hochladen. Dateien können auch per Drag & Drop hochgeladen werden.

Textdatei Erstellt eine neue Textdatei und fügt die Datei zum aktuellen Ordner hinzu.

Ordner Erstellt einen neuen Ordner im aktuellen Ordner.

4.1.9 Dateien und Ordner auswählen

Es können eine oder mehrere Dateien oder Ordner ausgewählt werden, indem auf die entsprechende Kontrollkästchen geklickt wird. Um alle Dateien im aktuellen Ordner auszuwählen, wird auf das obere Kontrollkästchen an der Dateiliste geklickt.

Wenn Sie mehrere Dateien selektieren, können Sie die Auswahl löschen oder als ZIP-Datei herunterladen. Mit der Auswahl erscheint oben die Schaltflächen `Löschen` und `Herunterladen`, die entsprechend angewendet werden kann.

Note: Wenn die Schaltfläche `Herunterladen` nicht sichtbar ist, hat der Administrator diese Funktion deaktiviert.

4.1.10 Filtern der Dateiansicht

Die linke Seitenleiste enthält mehrere Filter zum schnellen Sortieren und Verwalten Ihrer Dateien.

Alle Dateien Die Standardansicht; Zeigt alle Dateien an, auf die zugegriffen werden kann.

Favoriten Dateien oder Ordner, die mit dem gelben Stern markiert sind.

Mit Ihnen geteilt Zeigt alle Dateien an, die von anderen Benutzern oder Gruppen mit Ihnen geteilt wurden.

Von Ihnen geteilt Zeigt alle Dateien an, die Sie mit anderen Benutzern oder Gruppen teilen.

Geteilt über einen Link Zeigt alle Dateien an, die von Ihnen öffentlich geteilt werden.

Externer Speicher (optional) Zeigt alle Dateien an, auf die Sie Zugriff von z.B. von externen Speichergeräte und Diensten wie Dropbox, Google und Amazon S3 haben.

4.1.11 Verschieben von Dateien

Sie können Dateien und Ordner verschieben, indem sie per Drag & Drop in einen anderen Ordner gezogen werden.

4.1.12 Ändern des Ablaufdatum

In älteren Versionen von Nextcloud kann ein Ablaufdatum für lokale und öffentliche Freigaben festgelegt werden. In den neuen Versionen kann das Ablaufdatum nur noch auf öffentliche Freigaben gesetzt werden, somit bleiben die lokalen Freigaben bestehen. Um lokale Freigaben aufzuheben muss das nebenstehende Papierkorb-Symbol angeklickt werden.

4.1.13 Erstellen oder Verbinden mit einer Federated Link-Freigabe

Mithilfe von Federated Cloud Freigaben können Dateifreigaben von entfernten Nextcloud-Servern hinzugefügt und diese wie eine lokale Freigabe verwaltet werden. Siehe *Federated-Sharing* für den Umgang mit Federated Cloud Freigaben.

4.2 Zugriff auf Nextcloud-Dateien mit WebDAV

Nextcloud hat volle Unterstützung für das WebDAV-Protokoll. Sie können eine Verbindung zu Ihren Nextcloud-Dateien über WebDAV herstellen und diese synchronisieren. In folgenden Kapitel erfahren Sie, wie Sie Linux, Mac OS X, Windows und mobile Geräte über WebDAV zu Ihrem Nextcloud-Server verbinden. Bevor mit der Konfiguration von WebDAV angefangen wird, wird ein kurzer Einblick auf die empfohlene Art der Verbindung von Client-Geräten mit Ihren Nextcloud-Servern gegeben.

4.2.1 Nextcloud Desktop und Mobile Clients

Die empfohlene Methode, um Ihren Desktop-PC mit Ihrem Nextcloud-Server zu synchronisieren, ist die Verwendung der Nextcloud/ownCloud Sync-Clients. Sie können den Client so konfigurieren, dass Dateien in einem beliebigen lokalen Ordner gespeichert werden. Sie können auch auswählen, welche Ordner des Nextcloud-Servers synchronisiert werden soll. Der Client zeigt den aktuellen Verbindungsstatus an und protokolliert alle Aktivitäten, sodass Sie immer wissen, welche entfernte Dateien auf Ihren PC heruntergeladen wurden. Sie können auch überprüfen, ob die auf Ihrem lokalen PC erstellten und aktualisierten Dateien ordnungsgemäß mit dem Server synchronisiert wurden. Die empfohlene Methode zur Synchronisation Ihres Nextcloud-Servers mit Android- und Apple iOS-Geräten ist die Verwendung der mobilen Apps.

Für die Verbindung zu einem Netxtcloud-Server mit Mobile-Apps, wird folgende URL inklusive dem Ordnernamen benötigt:

```
example.com/nextcloud
```

Neben den von Nextcloud oder ownCloud bereitgestellten mobilen Apps können Sie mit WebDAV auch andere Apps nutzen, um sich mit Ihrem Nextcloud-Server zu verbinden. WebDAV Navigator ist eine gute (proprietäre) App für Android Geräte und iPhones.

Die zu verwendende Adresse lautet:

```
example.com/nextcloud/remote.php/dav/files/USERNAME/
```

4.2.2 WebDAV-Konfiguration

Über das WebDAV-Protokoll können Sie Ihren Desktop-PC mit Ihrem Nextcloud-Server verbinden. Anstatt eine spezielle Client-Anwendung, kann das WebDAV-Protokoll verwendet werden. Web Distributed Authoring and Versioning (WebDAV) ist eine Hypertext Transfer Protocol (HTTP) Erweiterung, die es einfach macht, Dateien auf Webservern zu erstellen, zu lesen und zu bearbeiten. Mit WebDAV haben Sie eine weitere Option auf Ihre Nextcloud-Freigaben zuzugreifen. Unter Linux, Mac OS X und Windows funktioniert die Verbindung wie mit jeder entfernten Netzwerkfreigabe.

Note: In den folgenden Beispielen müssen Sie **example.com/** an die URL Ihrer Nextcloud-Serverinstallation anpassen.

4.2.3 Dateizugriff unter Linux

Sie können auf Nextcloud-Dateien in Linux-Betriebssystemen zugreifen, indem Sie folgenden Optionen wählen.

Nautilus-Dateimanager

Benutzen Sie das `davs://` Protokoll, um Ihre Nextcloud-Freigaben mit dem Nautilus-Dateimanager zu verbinden:

```
davs://example.com/nextcloud/remote.php/dav/files/USERNAME/
```

Note: Nutzen Sie *dav://* anstelle *davs://* wenn Ihr Server HTTPS nicht unterstützt.

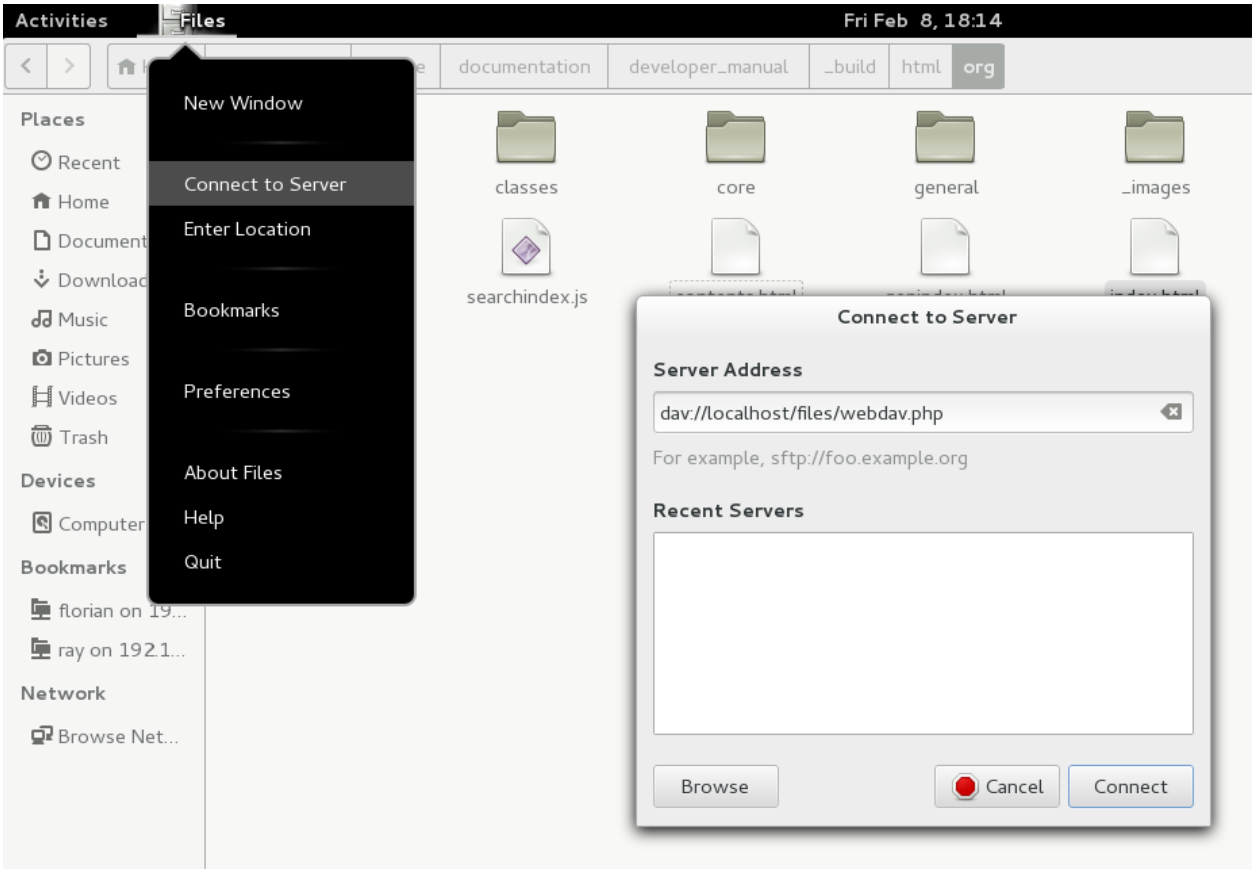

Dateizugriff unter KDE mit dem Dolphin-Dateimanager

Benutzen Sie das `webdav://` Protokoll um Ihre Nextcloud-Freigaben unter KDE mit dem Dolphin-Dateimanager zu verbinden:

```
webdav://example.com/nextcloud/remote.php/dav/files/USERNAME/
```

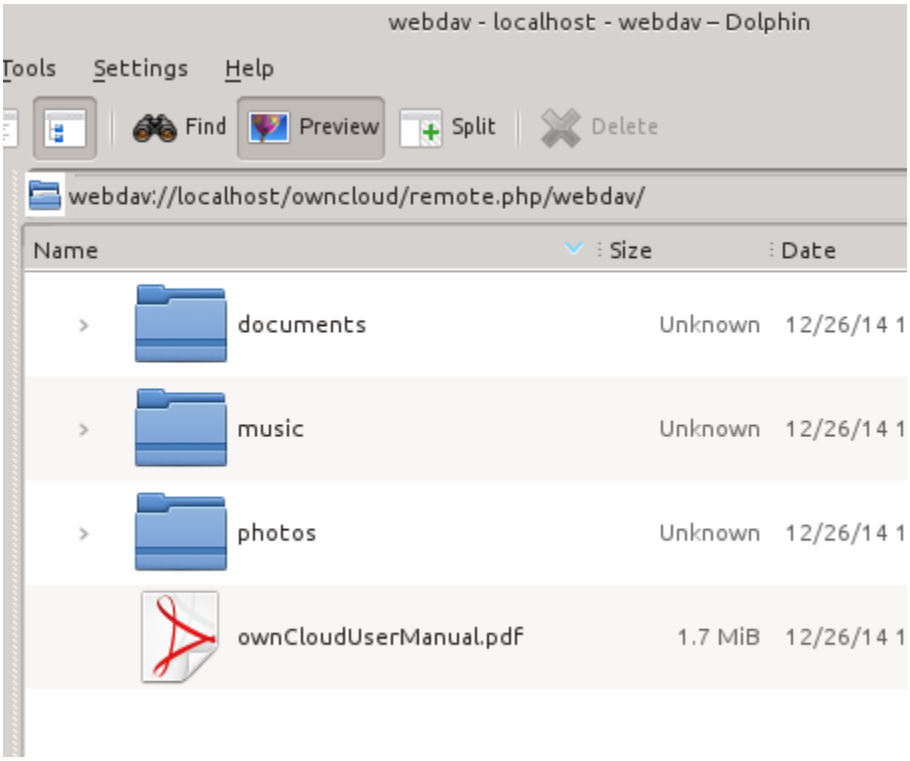

Sie können einen permanenten Link zu Ihrem Nextcloud-Server erstellen:

1. Öffnen Sie Dolphin und klicken Sie auf "Netzwerk" im linken Fensterbereich unter "Persönliche Ordner".
2. Klicken Sie auf das Symbol mit der Aufschrift **Netzwerkordner hinzufügen**.
3. Wenn WebDAV nicht ausgewählt ist, wählen Sie es aus.
4. Klicken Sie auf **Weiter**.
5. Geben Sie die folgenden Einstellungen ein:
   - Name: Der Name, den Sie im Bereich **Persönliche Ordner** als Lesezeichen sehen möchten, z.B. Nextcloud.
   - Benutzer: Der Nextcloud-Benutzername, mit dem Sie sich angemeldet haben, z.B. "admin".
   - Server: Der Nextcloud-Domain, z.B. **example.com** (ohne **http://** davor oder den weiterführenden Ordner).
   - Ordner – Geben Sie diesen Pfad ein: `nextcloud/remote.php/dav/files/USERNAME/`.
6. (Optional) Aktivieren Sie das Kontrollkästchen "Symbol für diesen Netzwerkordner anlegen", damit ein Lesezeichen in der Spalte "Persönliche Ordner" angelegt wird.
7. (Optional) Aktivieren Sie das Kontrollkästchen "Verschlüsselung verwenden", um HTTPS zu verwenden.

4.2.4 Erstellen von WebDAV-Verbindungen im Linux Terminal

Sie können WebDAV-Verbindungen über ein Linux Terminal erstellen. Dies ist nützlich, wenn Sie auf Nextcloud genauso wie auf alle anderen entfernten Dateisysteme zugreifen möchten. Im folgenden Beispiel wird gezeigt, wie Sie eine Verbindung herstellen und diese bei jedem Systemneustart automatisch auf Ihrem Linux-Computer eingebunden wird.

1. Installieren Sie zunächst für das WebDAV-Dateisystem den Treiber `davfs2`. Dieser Treiber erlaubt Ihnen Verbindungen zu WebDAV-Freigaben herzustellen. Folgende Anweisung installiert den Treiber unter Debian/Ubuntu:

```
apt-get install davfs2
```

2. Für CentOS, Fedora und openSUSE wird folgendes Kommando verwendet:

```
yum install davfs2
```

3. Den Linuxbenutzer der WebDAV-Gruppe `davfs2` hinzufügen:

```
usermod -aG davfs2 <username>
```

3. Im nächsten Schritt wird der Ordner `nextcloud` und `.davfs2` in Ihrem Benutzer-Verzeichis erstellt. Dieser Ordner wird in den weiteren Schritten mit Ihrer Nextcloud verbunden. Geben Sie zunächst Folgendes ein:

```
mkdir ~/nextcloud
mkdir ~/.davfs2
```

4. Kopieren Sie `/etc/davfs2/secrets` nach `~/.davfs2`:

```
cp /etc/davfs2/secrets ~/.davfs2/secrets
```

5. Setzen Sie den Dateieigentümer und den Lese-/Schreibzugriff auf folgende Datei:

```
chown <username>:<username>  ~/.davfs2/secrets
chmod 600 ~/.davfs2/secrets
```

6. Fügen Sie Ihre Nextcloud-Anmeldeinformationen an das Ende der `secrets` Datei, mit Ihrer Nextcloud Server-Adresse, sowie Ihrem Nextcloud Benutzernamen und Passwort ein.

   example.com/nextcloud/remote.php/dav/files/USERNAME/ <username> <password>

7. Für die automatische Einbindung beim Systemstart muss Folgendes in `/etc/fstab` eingetragen werden:

```
example.com/nextcloud/remote.php/dav/files/USERNAME/ /home/<username>/nextcloud
davfs user,rw,auto 0 0
```

8. Wenn Nextcloud mit folgendem Befehl eingebunden wird, benötigen Sie keine Root-Rechte:

```
mount ~/nextcloud
```

9. WebDAV-Verbindung mit Nextcloud ausbinden:

```
umount ~/nextcloud
```

Bei jedem Neustart sollte Ihr Linux-System automatisch eine Verbindung zu Ihrem Nextcloud-Server herstellen. Dabei wird über WebDAV der Nextcloud-Server in den "nextcloud" Ordner auf Ihrem Linux-System eingebunden. Für eine manuelle Einbindung genügt es, das Attribut in `/etc/fstab` von `auto` auf `noauto` zu setzen.

4.2.5 Bekannte Probleme

Problem

Resource temporarily unavailable / Ressource vorübergehend nicht verfügbar

Lösung

Wenn Sie Probleme beim Erstellen einer Datei im Ordner haben, bearbeiten Sie `/etc/davfs2/davfs2.conf` und fügen Folgendes hinzu:

```
use_locks 0
```

Problem

Zertifikatswarnung

Lösung

Wenn Sie ein selbstsigniertes Zertifikat verwenden, erhalten Sie eine Warnung. Um dies zu ändern, müssen Sie `davfs2` konfigurieren, damit das Zertifikat von Ihrem System erkannt wird. Kopieren Sie zunächst `mycertificate.pem` nach `/etc/davfs2/certs/`. Editieren Sie nun `/etc/davfs2/davfs2.conf` und kommentieren die Zeile `servercert` aus und fügen den Dateipfad hinzu:

```
servercert   /etc/davfs2/certs/mycertificate.pem
```

4.2.6 Dateizugriff unter Mac OS X

Note: Da der Mac OS X Finder eine Reihe von Implementierungsproblemen besitzt, sollte dieser nur genutzt werden, wenn der Nextcloud-Server unter **Apache** mit **mod_php**, oder **Nginx 1.3.8+** läuft.

Zugriff auf Dateien über den Mac OS X Finder:

1. Wählen Sie **Gehe zu > Mit Server verbinden**.

   Das Fenster "Mit Server verbinden" öffnet sich.

2. Geben Sie nun die **Serveradresse** ein.

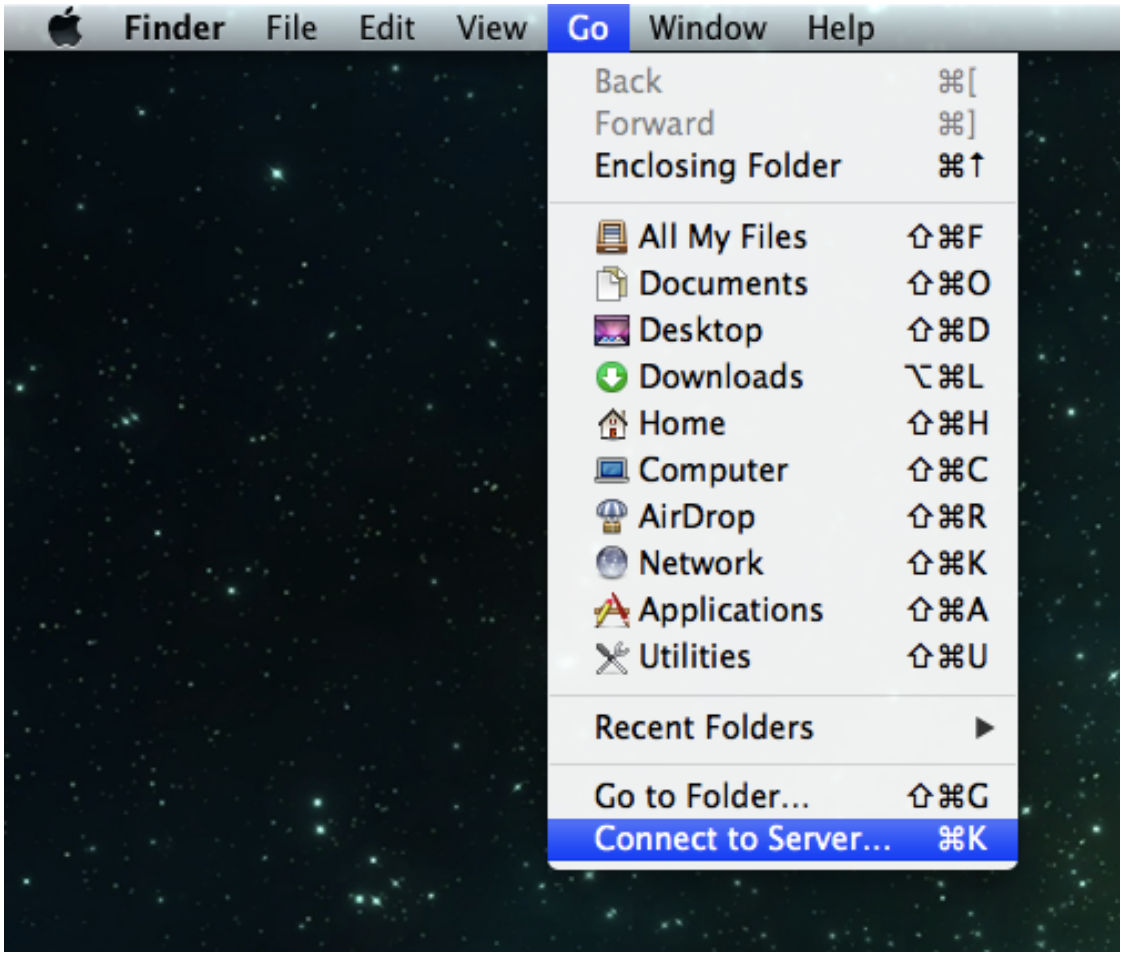

Beispiel: Die URL, die für die Verbindung zum Nextcloud-Server vom Mac OS X Finder verwendet wird, ist:

```
https://example.com/nextcloud/remote.php/dav/files/USERNAME/
```

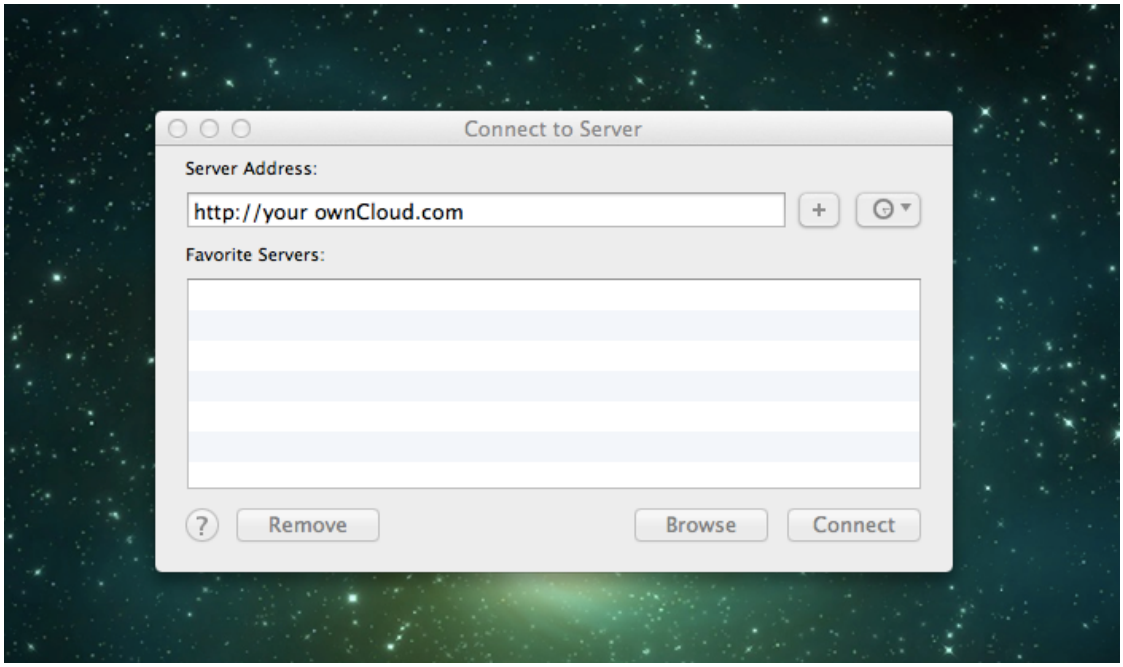

3. Drücken Sie nun auf **Verbinden**.

   Ihr Mac stellt nun eine Verbindung zum Nextcloud-Server her.

Weitere Informationen zum Herstellen einer Verbindung unter Mac OS X zu einem externen Server finden Sie in der Dokumentation des Herstellers .

4.2.7 Dateizugriff unter Microsoft Windows

Wenn Sie die native Windows-Implementierung verwenden, können Sie Nextcloud einem neuen Laufwerk zuordnen. Die Zuordnung zu einem Laufwerk ermöglicht es Ihnen Dateien, die auf einem Nextcloud-Server gespeichert sind, genau wie gewöhnliche Speichermedien zu verwenden.

Die Verwendung dieser Funktion erfordert eine Netzwerkverbindung. Wenn Sie Ihre Dateien lokal speichern möchten, verwenden Sie den Desktop Client. Der Desktop Client synchronisiert ein oder mehrere Ordner Ihrer Nextcloud auf die lokale Festplatte.

Note: Vor dem Verbinden des Laufwerks müssen Sie die Verwendung der Standardauthentifizierung in der Windows-Registry zulassen. Das Verfahren ist in KB841215 dokumentiert und unterscheidet sich zwischen Windows XP/Server 2003 und Windows Vista/7. Bitte folgen Sie dem Knowledge Base Artikel, bevor Sie fortfahren und befolgen Sie die Anweisungen von Vista, wenn Sie Windows 7 nutzen.

Zuordnen von Laufwerken mit der Kommandozeile

Das folgende Beispiel zeigt, wie Sie ein Laufwerk mithilfe der Kommandozeile einbinden:

1. Öffnen Sie die Kommandozeile in Windows.
2. Um dem Computer ein "Z"-Laufwerk zuzuordnen, geben Sie die folgende Zeile in der Kommandozeile ein.:

   ```
   net use Z: https://<domain>/remote.php/dav/files/USERNAME/ /user:youruser
   yourpassword
   ```

   Der Platzhalter <domain> ist die URL zu Ihrem Nextcloud-Server.

Ein Beispiel: `net use Z: https://example.com/nextcloud/remote.php/dav/files/USERNAME/ /user:youruser yourpassword`

Der Computer ordnet die Dateien Ihres Nextcloud-Servers dem Laufwerkbuchstaben "Z" zu.

Note: Obwohl nicht empfohlen, können Sie auch den Nextcloud-Server mit HTTP einbinden – wodurch die Verbindung unverschlüsselt bleibt. Wenn Sie HTTP-Verbindungen auf Geräten verwenden möchten, benötigen Sie Sicherheitsvorkehrungen. Daher empfehlen wir dringend an öffentlichen Internetanbindungen, einen VPN-Tunnel zu verwenden.

Alternativ können Sie Folgendes in die Kommandozeile eingeben:

```
net use Z: \\example.com@ssl\nextcloud\remote.php\dav /user:youruser
yourpassword
```

Laufwerke mit dem Windows-Explorer einbinden

So ordnen Sie ein Laufwerk mithilfe des Microsoft Windows-Explorer zu:

1. Öffnen Sie den Windows-Explorer und wechseln Sie im oberen Dateiregister zu **Computer**.
2. Klicken Sie auf **Netzlaufwerk verbinden**. Es öffnet sich nun ein Fenster.
3. Wählen Sie einen Laufwerkbuchstaben aus, dem Sie Nextcloud zuordnen möchten.
4. Geben Sie die Adresse Ihres Nextcloud-Server an, gefolgt von **/remote.php/dav/files/USERNAME/**.

   Zum Beispiel:

   ```
   https://example.com/nextcloud/remote.php/dav/files/USERNAME/
   ```

Note: Bei SSL-geschützten Servern überprüfen Sie die Option **Verbindung bei Anmeldung wiederherstellen**, um sicherzustellen, dass das Mapping nach Systemneustarts weiterhin besteht. Wenn Sie eine Verbindung zum Nextcloud-Server mit anderen Benutzerdaten herstellen möchten, aktivieren Sie die Option **Verbindung mit anderen Anmeldeinformationen herstellen**.

---

5. Klicken Sie nun auf `Fertig stellen`.

   Der Windows-Explorer fügt nun Ihren Nextcloud-Server als Netzlaufwerk hinzu.

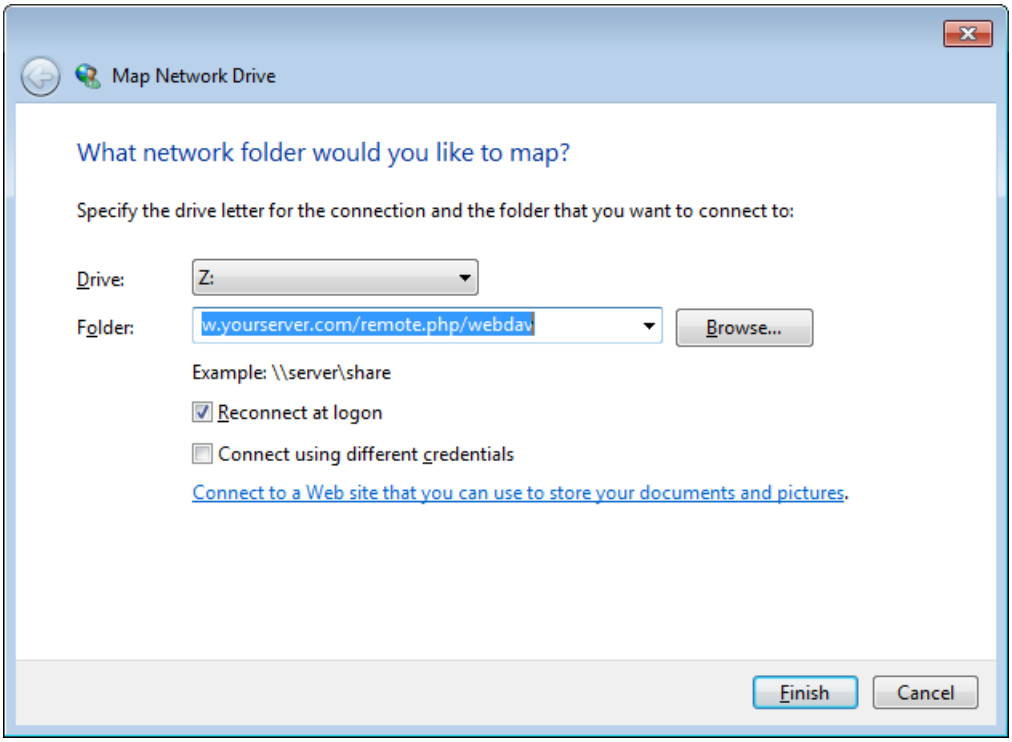

4.2.8 Dateizugriff mit Cyberduck

Cyberduck ist ein quelloffenes (S)FTP, WebDAV, OpenStack Swift und Amazon S3 Dateibrowser, um Dateien zwischen Mac OS X und Windows auszutauschen.

Note: Dieses Beispiel nutzt Cyberduck in Version 4.2.1.

Um Cyberduck zu nutzen ist Folgendes einzustellen:

1. Geben Sie einen Server ohne führende Protokollinformationen an. Zum Beispiel:

   `example.com`

2. Geben Sie den entsprechenden Port an. Der von Ihnen gewählte Port hängt davon ab, ob Ihr Nextcloud-Server SSL unterstützt oder nicht. Cyberduck erfordert, dass Sie einen anderen Verbindungstyp wählen, wenn Sie SSL verwenden möchten. Zum Beispiel:

   80 (für WebDAV)

   443 (für WebDAV über HTTPS)

3. Verwenden Sie im Dropdown-Menü 'Erweiterte Optionen', um den Rest Ihrer WebDAV-URL in das Feld 'Pfad' einzufügen. Zum Beispiel:

   `remote.php/dav/files/USERNAME/`

Jetzt ermöglicht Cyberduck den Dateizugriff auf Ihren Nextcloud-Server.

4.2.9 Zugang zu öffentlichen Freigaben über WebDAV

Nextcloud bietet die Möglichkeit, auf öffentliche Freigaben über WebDAV zuzugreifen.

Um geteilte Inhalte einzusehen, öffnen Sie:

```
https://example.com/nextcloud/public.php/webdav
```

verwenden Sie das Freigabe-Token als Benutzername und optional das Freigabekennwort als Kennwort.

4.2.10 Bekannte Probleme

Problem

Windows verbindet sich nicht über HTTPS.

Lösung 1

Der Windows WebDAV-Client unterstützt möglicherweise nicht die Server Name Indication (SNI) bei HTTPS-Verbindungen. Wenn Sie einen Fehler beim Installieren einer mit SSL/TLS verschlüsselten Nextcloud-Instanz feststellen, wenden Sie sich an Ihren Server-Provider, um eine dedizierte IP-Adresse für Ihren Server zu erhalten.

Lösung 2

Der Windows-WebDAV-Client unterstützt möglicherweise keine TLSv1.1 / TLSv1.2 Verbindungen. Wenn Sie in Ihrem Server ausschließlich TLSv1.1 und höher verwenden, schlägt die Verbindung möglicherweise fehl. Weitere Informationen finden Sie in der WinHTTP Dokumentation.

Problem

Sie erhalten folgende Fehlermeldung: **Error 0x800700DF: The file size exceeds the limit allowed and cannot be saved.**

Lösung

Windows beschränkt die maximale Größe einer Datei, die von einer WebDAV-Freigabe übertragen werden kann. Sie können den Wert **FileSizeLimitInBytes** in **HKEY_LOCAL_MACHINE\SYSTEM\CurrentControlSet\Services\WebClient\Parameters** nach einem Klick auf **Modify** erhöhen.

Um den maximalen Wert auf 4GB zu erhöhen, wählen Sie **Decimal** und geben folgenden Wert ein: **4294967295**. Um die Änderungen zu übernehmen, muss Windows oder der Dienst **WebClient** neu gestart werden.

Problem

Der Zugriff auf Ihre Dateien aus Microsoft Office über WebDAV schlägt fehl.

Lösung

Bekannte Probleme und deren Lösungen sind im Artikel KB2123563 dokumentiert.

Problem

Nextcloud kann mit selbstsigniertem Zertifikat nicht als WebDAV-Laufwerk in Windows eingebunden werden.

Lösung

1. Öffnen Sie die Nextcloud Web-Oberfläche über einen Web-Browser
2. In der Statuszeile des Browsers wird ein Zertifikatsfehler angezeigt.
3. Öffnen Sie das Zertifikat und wechseln auf der Registerkarte zu "Details". Kopieren oder exportieren Sie die Datei.
4. Speichern Sie die Datei auf dem Desktop unter einem beliebigen Namen, z.B. `myNextcloud.pem`.
5. Drücken Sie die Windows-Taste und tippen **MMC** ein. Die Windows-Suche findet ein Programm namens "mmc.exe". Öffnen Sie die Microsoft-Management-Console.
6. Gehen Sie nun auf "Datei" und dann auf "Snap-In hinzufügen/entfernen".
7. Fügen Sie unter "verfügbare Snap-Ins" die Auswahl "Zertifikate" dem Konsolenstamm hinzu. Wählen Sie dazu "Eigenes Benutzerkonto" aus.
8. Navigieren Sie auf der linken Seitenleiste über "Vertrauenswürdige Stammzertifizierungsstellen" zu "Zertifikate".
9. Nach einem rechten Mausklick auf den Ordner Zertifikate, öffnet sich eine Auswahl. Klicken Sie über "Alle Aufgaben" auf "Importieren".
10. Wählen Sie nun das zuvor gespeicherte Zertifikat von Ihrem Desktop aus.
11. Nun wird der Punkt "Alle Zertifikate in folgendem Speicher speichern" gewählt und auf das Feld "Durchsuchen" gedrückt.
12. In diesem Schritt wird zuerst auf "Physischen Speicher anzeigen" geklickt. Im oberen Feld wird zu "Vertrauenswürdige Stammzertifizierungsstellen" navigiert und "Lokaler Computer" ausgewählt. Mit einem Klick auf "Weiter" kann der Import "Fertig gestellt" werden.
13. Nachdem die Liste aktualisiert wurde, sollte das Zertifikat in der Liste angezeigt werden.
14. Öffnen Sie Ihren Browser und navigieren Sie zu den "Einstellungen" und bereinigen Sie die Browser Historie/Chronik.
15. Wechseln Sie nun zu der Windows Systemeinstellung in "Internetoptionen". Im Reiter "Inhalt" drücken Sie auf "SSL-Status löschen".
16. Abschließend öffnen Sie den Browser.

Problem

Der Upload mit dem Web-Client unter Windows 7 dauert länger als 30 Minuten, oder Sie können nicht mehr als 50 MB herunterladen.

Lösung

Bekannte Probleme und deren Lösungen sind im Artikel KB2668751 dokumentiert.

4.2.11 Dateizugriff mit cURL

Da WebDAV eine Erweiterung von HTTP cURL ist, können Scriptdateien verwendet werden.

Erstellen Sie einen Ordner mit dem aktuellen Datum als Namen:

```
$ curl -u user:pass -X MKCOL "https://example.com/nextcloud/remote.php/dav/files/
↪USERNAME/$(date '+%d-%b-%Y')"
```

Laden Sie eine Datei `error.log` in einen Ordner hoch:

```
$ curl -u user:pass -T error.log "https://example.com/nextcloud/remote.php/dav/files/
↪USERNAME/$(date '+%d-%b-%Y')/error.log"
```

Verschieben Sie eine Datei:

```
$ curl -u user:pass -X MOVE --header 'Destination: https://example.com/nextcloud/remote.
↪php/dav/files/USERNAME/target.jpg' https://example.com/nextcloud/remote.php/dav/files/
↪USERNAME/source.jpg
```

Erhalten Sie die Eigenschaften von Dateien im Stammordner:

```
    $ curl -X PROPFIND -H "Depth: 1" -u user:pass https://example.com/nextcloud/remote.
↪php/dav/files/USERNAME/ | xml_pp
    <?xml version="1.0" encoding="utf-8"?>
<d:multistatus xmlns:d="DAV:" xmlns:oc="http://nextcloud.org/ns" xmlns:s="http://
↪sabredav.org/ns">
  <d:response>
    <d:href>/nextcloud/remote.php/dav/files/USERNAME/</d:href>
    <d:propstat>
      <d:prop>
        <d:getlastmodified>Tue, 13 Oct 2015 17:07:45 GMT</d:getlastmodified>
        <d:resourcetype>
          <d:collection/>
        </d:resourcetype>
        <d:quota-used-bytes>163</d:quota-used-bytes>
        <d:quota-available-bytes>11802275840</d:quota-available-bytes>
        <d:getetag>"561d3a6139d05"</d:getetag>
      </d:prop>
      <d:status>HTTP/1.1 200 OK</d:status>
    </d:propstat>
  </d:response>
  <d:response>
    <d:href>/nextcloud/remote.php/dav/files/USERNAME/welcome.txt</d:href>
```

(continues on next page)

(continued from previous page)

```
    <d:propstat>
      <d:prop>
        <d:getlastmodified>Tue, 13 Oct 2015 17:07:35 GMT</d:getlastmodified>
        <d:getcontentlength>163</d:getcontentlength>
        <d:resourcetype/>
        <d:getetag>"47465fae667b2d0fee154f5e17d1f0f1"</d:getetag>
        <d:getcontenttype>text/plain</d:getcontenttype>
      </d:prop>
      <d:status>HTTP/1.1 200 OK</d:status>
    </d:propstat>
  </d:response>
</d:multistatus>
```

4.3 Galerie-App

Die "Bilder"-App wurde umgeschrieben, verbessert und wird nun die "Galerie"-App genannt. Es werden nun mehrere Bildformate, sowie Sortierung, Zoom und Scrollen unterstützt. Erweiterte Anpassungen können über eine einfache Textdatei erstellt werden.

Auf Ihrer Nextcloud-Hauptseite befindet sich in der rechten oberen Ecke unter dem Benutzernamen ein kleines Symbol, mit dem schnell zwischen der Galerie und der Dateiansicht gewechselt werden kann. Die "Galerie"-App findet automatisch alle Bilder in Ihren Nextcloud-Ordnern und erstellt eine Miniaturansicht inklusive dem Ordnernamen. Klicken Sie auf die Ordner mit der Miniaturansicht, um die Ordner mit den Inhalten zu öffnen. Mit den beiden Symbole an der linken oberen Ecke, lässt sich der Inhalt alphabetisch oder nach Datum sortieren.

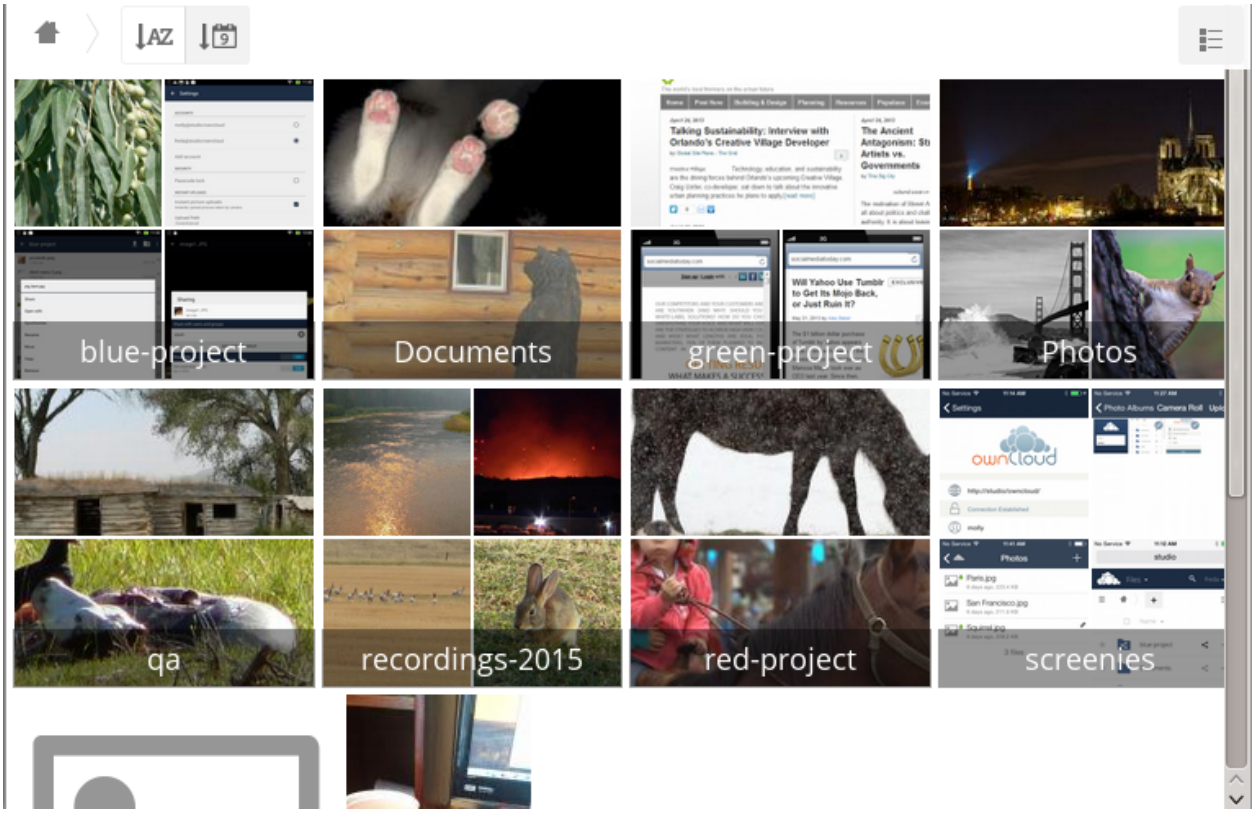

Öffnen Sie die "Dateien"-App und wählen Sie ein beliebiges Bild, um es im Diashow-Modus anzusehen. Der Diashow-Modus hat folgenden Funktionen: Tasten am linken und rechten Rand um zwischen den Bildern zu wechseln, eine Diashow-Taste an der unteren rechten Ecke, sowie Tasten zum Löschen oder Verlassen des Diashow-Modus in der oberen rechten Ecke.

4.3.1 Benutzerdefinierte Konfiguration

Ein Galerie-Album kann mit einer einfachen Textdatei namens **gallery.cnf** angepasst werden. Die Konfigurations-Datei wird mit der Markup-Sprache Yaml erstellt. Es können mehrere **gallery.cnf** erstellt werden. Eine im Stammordner die globale Funktionen definiert und weitere jeweils in ihren Unterordner.

Eigenschaften

Die folgenden allgemeinen Funktionen sind derzeit implementiert:

- Native SVG-Unterstützung.
- Zugang zu externen Freigaben.

Die folgenden Album-Funktionen sind derzeit implementiert:

- Hinzufügen eines Links zu einer Datei mit einer Beschreibung.
- Die Eingabe einer einfachen Copyright-Erklärung direkt in der Konfigurationsdatei.

- Hinzufügen eines Links zu einer Datei, die eine Copyright-Erklärung enthält.
- Definieren der Sortierung und Reihenfolge.
- Definieren der Hintergrundfarbe.
- Definieren, ob Unteralben die Konfiguration übernehmen.

Die folgenden Diashow-Funktionen sind derzeit implementiert:

- Eine Taste, die den Hintergrund im Diashow-Modus auf schwarz oder weiß setzt. (für Bilder mit transparenten Hintergründen)

Konfiguration

Die Konfigurationsdatei muss **gallery.cnf** lauten, damit diese vom System erkannt wird. Um die globale Funktionen zu aktivieren, platzieren Sie eine Datei im Stammordner. Der Stammordner ist in der Web-Oberfläche durch das Haus-Symbol dargestellt. Weitere Konfigurationsdateien können einzeln auf Unterordner verteilt werden.

(Dies wird in `data/<benutzer>/files/` abgelegt.) Siehe *Beispiel unten* in dem Abschnitt **Globale Funktionen**.

Note: Damit die Änderungen übernommen werden, muss die Nextcloud-Seite neu geladen werden.

Format

UTF-8, **ohne BOM**. Eine von der Nextcloud Web-Oberfläche erstellte Datei funktioniert.

Grundgerüst

Sie sollten einen Kommentar in die Datei einfügen, um deren Nutzen kurz zu erklären. Kommentare beginnen mit einem "#".

Der Abstand wird mit 2 Leerzeichen erstellt. **Verwenden Sie keine Tabulatoren.**

Ein Blick in die Dokumentation für die YAML Formatierung hilft Fehler zu beheben.

Ein Beispiel für die *gallery.cnf*:

```
 # Gallery configuration file
 # Created on 31 Jan 2016 by Nextcloud User
features:
  external_shares: yes
  native_svg: yes
  background_colour_toggle: yes
design:
  background: "#ff9f00"
  inherit: yes
information:
  description: This is an **album description** which is only shown if there
  is no `description_link`
  description_link: readme.md
  copyright: Copyright 2003-2016 [interfaSys sàrl](http://www.interfasys.ch),
  Switzerland
  copyright_link: copyright.md
```

(continues on next page)

(continued from previous page)

```
  inherit: yes
sorting:
  type: date
  order: des
  inherit: yes
```

Unterstützte Variablen

Globale Funktionen

Legen Sie diese in Ihrem Stammordner der Nextcloud ab.

- **external_shares**: Bei der Verwendung der **files_external**-App, können Sie den Wert in ihrer globalen-Konfigurationsdatei auf **yes** setzen, um Bilder aus externen Speichern zu laden.
- **native_svg**: Sollen SVG-Bilder im Web-Browser angezeigt werden, setzen Sie den Wert in ihrer globalen-Konfigurationsdatei auf **yes**. Dies kann ein Sicherheitsrisiko darstellen, wenn Sie Ihren SVG-Dateien nicht vollständig vertrauen können.
- **background_colour_toggle**: Möchten Sie den Hintergrund für transparente Bilder im Diashow-Modus mit einem Knopfdruck zwischen schwarz und weiß umschalten, setzen Sie den Wert in ihrer globalen-Konfigurationsdatei auf **yes**.

Note: Externe Freigaben sind 20-50 Mal langsamer als lokale Freigaben. Die Wartezeit kann sehr lange sein, bis schließlich alle Bilder aus externen Quellen angezeigt werden.

Album-Konfiguration

Jedes Album kann mit den folgenden Konfigurationsvariablen personalisiert werden. Verwenden Sie den Parameter **inherit**, um Konfigurationen an Unteralben weiterzugeben.

Design

- **background**: definiert die Farbe des Hintergrunds der Bilderwand in der "Galerie"-App, wobei die RGB-hexadezimale (**"#ffa033"**) Darstellung einer Farbe verwendet wird. Die Farbe wird vom System nicht erkannnt, wenn keine Anführungszeichen um den Wert gesetzt werden. Bei Verwendung dieser Funktion wird dringend empfohlen, das benutzerdefinierte Design mit einem CSS Ladeindikator zu erweitern. Dieses Farbrad zeigt Ihnen die RGB-Werte für die gewünschte Farbe an.
- **inherit**: Auf **yes** setzen, wenn Unterordner diesen Teil der Konfiguration übernehmen sollen.

Album-Darstellung

- **description**: Ein mit Markdown formatierter String, der in der Info-Box angezeigt wird. Er kann sich über mehrere Zeilen mit den Yaml-Markern ausbreiten.
- **description_link**: Eine Markdown-Datei, die sich innerhalb des Albums befindet, die wiederum analysiert und in der Info-Box anstelle der normalen Beschreibung angezeigt wird.
- **copyright**: Eine mit Markdown formatierte Zeichenfolge. Links zu externen Ressourcen werden hierbei unterstützt.
- **copyright_link**: Jede Datei (z.B. copyright.html) wird aus einem Album automatisch heruntergeladen, wenn der Benutzer auf den Link klickt.
- **inherit**: Auf **yes** setzen, wenn Unterordner diesen Teil der Konfiguration übernehmen sollen.

Siehe http://www.markitdown.net/markdown für die Markdown-Syntax.

Note: Wenn Sie die **copyright_link** Variable nutzen, fügen Sie keine weiteren Links in "copyright" hinzu.

Sortieren

- **sorting**: **date** oder **name**. **date** funktioniert nur für Dateien.
- **sort_order**: **asc** oder **des** (aufsteigend / absteigend).
- **inherit**: Auf **yes** setzen, wenn Unterordner diesen Teil der Konfiguration übernehmen sollen.

4.3.2 Anmerkungen

- Wenn nur die Sortiervariable **type** gesetzt ist, wird die standard-Sortierreihenfolge verwendet.
- Wenn nur die Sortiervariable **order** gefunden wurde, wird die Sortierkonfiguration ignoriert und das Skript sucht nach einer gültigen Konfiguration in den höheren Ordnern.
- Um eine Funktion wie natives SVG in einer öffentlichen Freigabe zu aktivieren, müssen Sie in diesem Ordner eine Konfigurationsdatei erstellen, die diese Funktion enthält.
- Wenn Sie einen Ordner öffentlich freigeben, vergessen Sie nicht, alle Dateien, die Sie verknüpfen (z.B. description.md oder copyright.md) innerhalb des freigegebenen Ordners hinzuzufügen. Benutzer, die im übergeordneten Ordner gespeichert sind, haben ansonsten auf Dateien keinen Zugriff.
- Mit der Option einen ganzen Ordner als Archiv herunterzuladen, bietet es sich an, alle Dateien in einen freigegebenen Ordner zu bündeln. Dies ist komfortabler als eine separate Konfigurationsdatei anzulegen.

4.3.3 Beispiele

Einfaches Sortieren

Gilt nur für den aktuellen Ordner:

```
# Galerie-Konfigurationsdatei
  sorting:
  type: date
  order: asc
```

Kurze Beschreibung und Verweis auf das Copyright-Dokument, gilt für den aktuellen Ordner und alle seine Unterordner. Die nächsten Zeilen zeigen die Syntax, die Sie verwenden können, um eine Beschreibung über mehrere Zeilen zu erweitern:

```
# Galerie-Konfigurationsdatei
  information:
  description: | # La Maison Bleue, Winter '16
    This is our Winter 2016 collection shot in **Kyoto**
    Visit our [website](http://www.secretdesigner.ninja) for more information
  copyright: Copyright 2015 La Maison Bleue, France
  copyright_link: copyright_2015_lmb.html
  inherit: yes
```

Bilder von externen Nextcloud-Instanzen laden

Note: Funktionen können nur im Stammordner definiert werden.

Sie können Elemente der Standardkonfiguration zu derselben Konfigurationsdatei hinzufügen:

```
# Galerie-Konfigurationsdatei
  features:
  external_shares: yes
```

Aktivieren von systemeigenem SVG

Note: Spezielle Funktionen können nur im Stammordner definiert werden.

Sie können Elemente der Standardkonfiguration zu derselben Konfigurationsdatei hinzufügen:

```
# Galerie-Konfigurationsdatei
 features:
 native_svg: yes
```

4.3.4 Mögliche zukünftige Erweiterungen

Verschiedene Sortierparameter für Alben.

4.4 Gelöschte Dateien verwalten

Wenn eine Datei in Nextcloud gelöscht wird, wird diese vorerst in den Papierkorb verschoben. Dieser muss entweder manuell von Ihnen geleert werden, oder wird automatisch von der "Gelöschte Dateien"-App verwaltet.

Um Dateien aus dem Papierkorb wiederherzustellen oder permanent zu löschen, klicken Sie auf "Gelöschte Dateien" in der linken Seitenleiste der "Dateien"-App.

4.4.1 Speicherkontingent

Gelöschte Dateien, die sich noch im Papierkorb befinden, zählen nicht zum genutzten Speicherplatz. Unter *Speicherkontingent* finden Sie nähere Informationen zum Speicherkontigent.

4.4.2 Was passiert, wenn geteilte Dateien gelöscht werden

Es wird etwas komplizierter, wenn geteilte Dateien gelöscht werden. Ein Beispiel:

1. Benutzer 1 teilt einen Ordner "test" mit Benutzer 2 und 3
2. Benutzer 2 (der Empfänger) löscht eine Datei / einen Ordner "hallo.txt" in "test"
3. Diese Datei wird nun in den Papierkorb von Benutzer 1 (Besitzer) und Benutzer 2 (Empfänger) verschoben
4. "hallo.txt" wird aber nicht in den Papierkorb von Benutzer 3 verschoben. Dieser hat keinerlei Zugriff mehr auf "hallo.txt"

Wenn Benutzer 1 (Besitzer) die Datei "hallo.txt" löscht, wird diese in seinen Papierkorb verschoben. Benutzer 2 und 3 haben nun keinen Zugriff mehr auf diese Datei – nicht einmal über den Papierkorb.

Geteilte Dateien können von anderen Benutzern kopiert, umbenannt, verschoben und erneut mit anderen Personen geteilt werden; Nextcloud kann dies nicht verhindern.

4.4.3 Wie die "Gelöschte Dateien"-App den Papierkorb verwaltet

Um sicherzustellen, dass einem Benutzer nie der freie Speicherplatz ausgeht, löscht die "Gelöschte Dateien"-App automatisch solange die ältesten Dateien aus dem Papierkorb, bis wieder mindestens 50% des für den Benutzer verfügbaren Speicherkontingents frei ist.

Standardmäßig verbleiben Dateien 180 Tage im Papierkorb, bevor sie automatisch gelöscht werden. Ihr Nextcloud-Administrator kann diesen Wert über `trashbin_retention_obligation` in `config.php` anpassen. Sobald eine neue Datei in den Papierkorb verschoben wird überprüft Nextcloud, ob in diesem Dateien schon länger als `trashbin_retention_obligation`-Tage liegen und löscht diese dann gegebenenfalls. Der verfügbare Speicherplatz wird neu berechnet, sobald eine Datei hinzugefügt wird.

4.5 Synchronisieren mit der Desktop- und Mobile-App

Um Dateien mit Ihrem Desktop-Computer zu synchronisieren, empfehlen wir den Nextcloud Desktop Client für Windows, Mac OS X und Linux zu verwenden.

Mit dem Nextcloud Desktop Sync Client können Sie sich mit Ihrem privaten Nextcloud-Server verbinden. Sie können Ordner in Ihrem Home-Verzeichnis erstellen und den Inhalt dieser Ordner über Ihren Nextcloud-Server synchronisieren. Ziehen Sie einfach Dateien in diese Ordner und der Desktop Sync Client übernimmt den Rest. Änderungen an diesen Dateien werden automatisch zwischen allen Clients synchronisiert. Somit haben Sie immer überall die aktuellste Version einer Datei.

Zur Dokumentation des Nextcloud Desktop Client.

4.5.1 Mobile-App

Öffnen Sie "Persönlich" in der Nextcloud Web-Oberfläche. Dort werden Ihnen Links zum Herunterladen der Android und iOS Applikationen angezeigt. Diese Links können Sie auch unter der Nextcloud Downloadseite vorfinden.

4.6 Verschlüsseln Ihrer Daten in Nextcloud

Wurde in Nextcloud die integrierte Verschlüsselungs-App von Ihrem Administrator aktiviert, werden all Ihre Daten automatisch verschlüsselt. Die Verschlüsselung findet serverseitig statt und kann nicht deaktiviert werden, wenn Ihr Administrator die Funktion aktiviert hat. Die Verschlüsselung findet automatisch und transparent zu Ihnen statt. Als Passwort für die Verschlüsselung wird Ihr Nextcloud Login-Passwort verwendet. Sie können wie gewohnt Ihre Dateien verwalten und teilen und müssen sich auch beim Ändern Ihres Passworts keine Sorgen machen.

Die Verschlüsselungs-Funktion ist vor allem dann praktisch, wenn Sie Ihre Nextcloud-Daten bei externen Anbietern wie z.B. Dropbox oder Google Drive gespeichert haben. Dateien können wie gewohnt über Nextcloud geteilt werden, allerdings können Sie die Daten nicht direkt von diesen externen Anbietern (z.B. Dropbox oder Google Drive) aus teilen, da diese nicht die nötigen Passwörter für die Entschlüsselung besitzen. Die Passwörter liegen einzig und allein auf Ihrem Nextcloud-Server.

Falls Ihr Nextcloud-Server die Daten nicht bei externen Anbietern speichert, ist es besser, eine andere Art von Verschlüsselung (z.B. eine Festplattenverschlüsselung) zu wählen. Da die Passwörter für die Entschlüsselung auf Ihrem

Nextcloud-Server gespeichert sind, könnte Ihr Administrator theoretisch all Ihre Daten einsehen. Auch andere Personen, die Zugriff auf Ihren Nextcloud-Server erlangen, könnten Ihre Daten einsehen. Weitere Informationen dazu finden Sie in diesem Artikel: How Nextcloud uses encryption to protect your data.

4.6.1 Häufig gestellte Fragen zur Verschlüsselung

Wie kann die Verschlüsselung deaktiviert werden?

Um die Verschlüsselung zu deaktivieren müssen Sie das "alles entschlüsseln"-Skript ausführen, welches alle Daten wieder entschlüsselt und die Verschlüsselung anschließend deaktiviert.

Kann die Verschlüsselung mithilfe des Wiederherstellungs-Schlüssels deaktiviert werden?

Ja, *falls* jeder Nutzer den Datei-Wiederherstellungs-Schlüssel verwendet, können unter Verwendung des "alles entschlüsseln"-Skripts alle Daten wieder entschlüsselt werden.

Kann die Verschlüsselung ohne das Passwort eines Nutzers deaktiviert werden?

Sollte das Passwort eines Nutzers oder sein Datei-Wiederherstellungs-Schlüssel unbekannt sein, können die Daten dieses Nutzers nicht wieder entschlüsselt werden. Eine Entschlüsselung unmittelbar nach dem Login wäre gefährlich, da die Entschlüsselung sehr wahrscheinlich aufgrund einer Zeitüberschreitung abgebrochen werden würde.

Ist es geplant, eine Entschlüsselung nach dem Login zu unterstützen?

Das Passwort des Nutzers müsste dann in der Datenbank gespeichert werden. Aus Sicherheitsgründen ist diese Funktion deshalb nicht geplant.

4.6.2 Verwenden der Verschlüsselung

Die Verschlüsselung in Nextcloud ist einfach zu aktivieren und bedarf danach keiner weiteren Wartung. Beim Aktivieren stehen Ihnen allerdings ein paar Konfigurations-Optionen bereit.

Sobald Ihr Nextcloud-Administrator die Verschlüsselung erstmalig aktiviert hat, müssen Sie sich einmalig ab- und wieder anmelden, um die Passwörter für die Verschlüsselung zu generieren und Ihre Daten zu verschlüsseln. Wenn die Verschlüsselung aktiviert wurde, sehen Sie in der "Dateien"-App einen gelben Hinweis, der Sie über dieses ab- und wieder anmelden informiert.

Die erste Anmeldung kann einige Minuten benötigen, da erst all Ihre Daten verschlüsselt werden müssen. Ist die Verschlüsselung abgeschlossen, werden Sie automatisch weitergeleitet.

Note: Ein Verlust Ihres Nextcloud-Passworts ist gleichzusetzen mit dem Verlust Ihrer Daten. Deshalb kann ein optionaler Wiederherstellungs-Schlüssel von Ihrem Nextcloud-Administrator aktiviert werden; Mehr zu dieser Funktion finden Sie weiter unten.

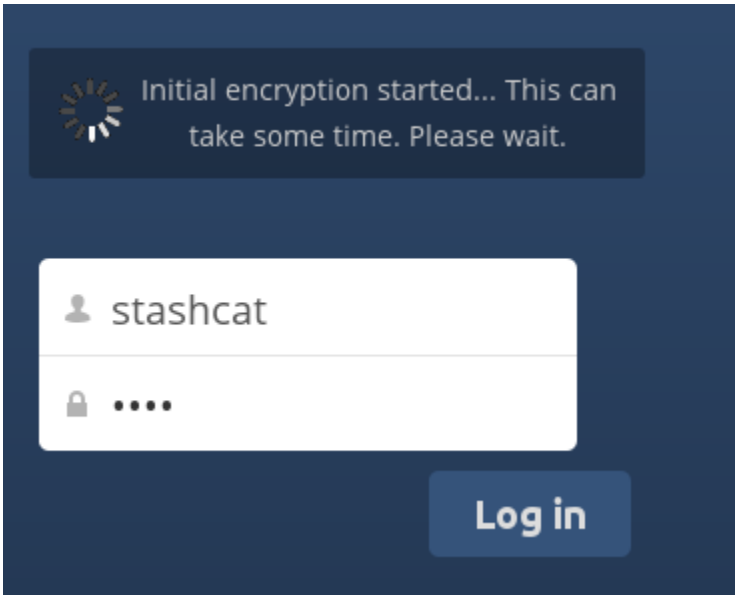

4.6.3 Teilen verschlüsselter Dateien

Nur Nutzer, für die bereits ihre kryptografischen Schlüssel generiert wurden, haben Zugriff auf geteilte verschlüsselte Daten. Nutzer, für die diese Schlüssel noch nicht generiert wurden, haben keinen Zugriff auf geteilte verschlüsselte Daten; Sie sehen lediglich den Namen der geteilten Datei, können diese aber weder öffnen noch herunterladen. Diesen Nutzern wird folgende Nachricht angezeigt: "Verschlüsselungs-App ist aktiviert, aber die Schlüssel sind noch nicht initialisiert. Bitte logge Dich aus und wieder ein."

Geteilte Dateien müssen gegebenenfalls nach einer Verschlüsselung erneut geteilt werden. Für individuell geteilte Daten reicht es aus, das Teilen dieser Daten zu deaktivieren und anschließend wieder zu aktivieren. Mit Gruppen geteilte Daten müssen mit jedem Nutzer erneut geteilt werden, der keinen Zugriff auf diese Daten mehr hat. Dies aktualisiert die Verschlüsselung, wonach das Teilen mit diesem Nutzer wieder deaktiviert werden kann.

Wiederherstellungs-Schlüssel

Wenn Ihr Nextcloud-Administrator die Wiederstellungs-Schlüssel-Funktion aktiviert hat, können Sie die Funktion für Ihren Account aktivieren. Wenn Sie "Password-Wiederherstellung" aktiviert haben, kann Ihr Administrator Ihre Daten mit einem speziellen Passwort lesen. Diese Funktion ermöglicht es Ihrem Administrator Ihre Daten wiederherzustellen, sollten Sie Ihr Nextcloud-Passwort vergessen haben. Eine Wiederherstellung Ihrer Daten ist ohne einen Wiederstellungs-Schlüssel nicht möglich.

4.6.4 Dateien, die nicht verschlüsselt werden

Lediglich der Dateiinhalt wird verschlüsselt. Metadaten wie z.B. der Dateiname oder die Ordner-Struktur wird nicht verschlüsselt. Weiterhin werden folgende Daten nie verschlüsselt:

- Alte Dateien im Papierkorb.
- Bild-Miniaturansichten der "Galerie"-App.
- Vorschauen der "Dateien"-App.
- Der Such-Index der Volltextsuche.
- Drittanbieter-App Daten.

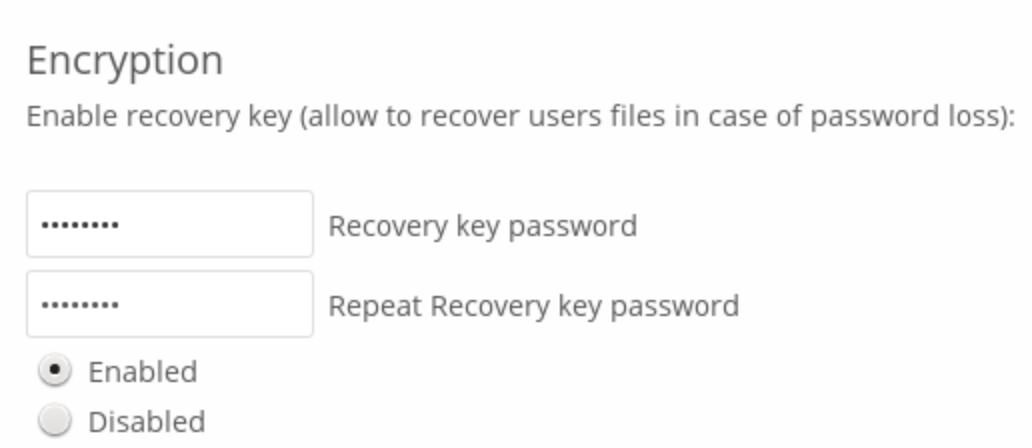

Es kann weitere Daten geben, die nicht verschlüsselt werden; Daten, die bei externen Speicheranbietern gesichert werden, sind auf jeden Fall verschlüsselt.

Ändern des Passworts

Diese Option ist verfügbar, sollte Ihr Administrator Ihr Login-Passwort (aber nicht das Passwort zum Verschlüsseln Ihrer Daten) geändert haben. Dies kann z.B. dann der Fall sein, wenn Ihre Nextcloud-Instanz ein externes Nutzer-Management (beispielsweise LDAP) verwendet, und Ihr Login-Passwort dort geändert hat. Sollte dies der Fall sein, können Sie Ihr Verschlüsselungs-Passwort auf Ihr neues Login-Passwort setzen, indem Sie Ihr altes und das neue Login-Passwort eingeben. Die Verschlüsselungs-App funktioniert nur dann, wenn das Login- und Verschlüsselungs-Passwort identisch sind.

4.7 Federated-Sharing

Die Federated Freigabe ermöglicht Ihnen das Einbinden von Dateifragaben von entfernten Nextcloud-Servern. Sie können demnach direkte Freigabe-Links mit Benutzern auf anderen Nextcloud-Servern erstellen.

4.7.1 Eine neue Federated Freigabe erstellen

Die Federated Freigabe wird standardmäßig bei neuen oder aktualisierten Nextcloud-Installationen aktiviert. Gehen Sie folgendermaßen vor, um eine neue Freigabe mit anderen Nextcloud-Servern oder ownCloud-Servern zu erstellen:

1. Gehen Sie in der linken Seitenleiste auf `Alle Dateien` und klicken Sie auf das Symbol "Freigeben" neben der Datei oder dem Ordner, den Sie freigeben möchten. Geben Sie in der rechten Seitenleiste den Benutzernamen und die URL des entfernten Benutzers wie folgt an: `<username>@<oc-server-url>`. In diesem Beispiel lautet die Eingabe: `layla@remote-server/nextcloud`. Das Formular erkennt automatisch die Adresse und markiert diese als "entfernt" Freigabe. Um die Adresse hinzuzufügen kann die Eingabetaste verwendet, oder auf die Auswahl geklickt werden.

2. Wenn Ihr lokaler Nextcloud-Server eine erfolgreiche Verbindung mit dem entfernten Nextcloud-Server herstellt hat, sehen Sie eine Bestätigung. Die einzige Freigabeberechtigung ist **Kann bearbeiten**.

Unter dem Menüpunkt "Teilen" können die Freigaben der Datei eingesehen werden. Die Freigabe kann jederzeit durch ein Klick auf das Papierkorb-Symbol aufgehoben werden. Dies löscht nur die Freigabe und nicht die Datei.

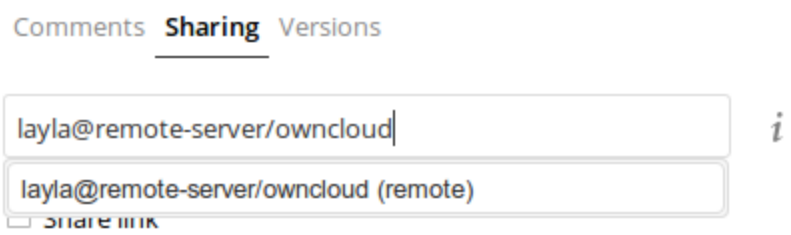

4.7.2 Erstellen einer neuen Federated Freigabe per E-Mail

Verwenden Sie diese Methode, wenn Sie mit Benutzern auf ownCloud 8.x und älter Dateien teilen möchten.

Was, wenn Benutzername oder die URL unbekannt ist? Dann kann Nextcloud den Link erstellen und Ihrem Empfänger zusenden.

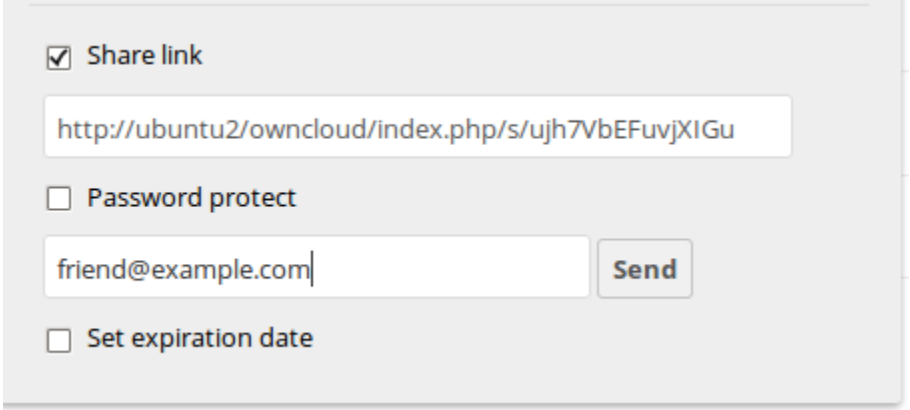

Wenn der Empfänger die E-Mail erhält, müssen Sie eine Reihe von Schritten durchführen, um die Freigabe per Link abzuschließen. Zuerst müssen Sie den Link öffnen, der per Web-Browser versendet wurde. Klicken Sie dann auf die Schaltfläche **Zu Ihrer Nextcloud hinzufügen**.

Die Schaltfläche **Zu Ihrer Nextcloud hinzufügen** ändert sich in ein Formularfeld. Der Empfänger muss in diesem Feld die URL Ihres Nextcloud- oder ownCloud-Servers eingeben und zum Bestätigen die Eingabetaste drücken oder auf den Pfeil klicken.

Im nächsten Schritt muss das Hinzufügen im Dialog bestätigt werden. Mit einem Klick auf **Hinzufügen von entfernter Freigabe** ist das Hinzufügen einer neuen Federated Freigabe abgeschlossen.

Entfernen Sie Ihre Freigaben jederzeit mit einem Klick auf das Papierkorb-Symbol. Dies entfernt lediglich die Freigabe, nicht aber die geteilten Dateien.

4.8 Anonymes Hochladen erlauben

Ordner in Nextcloud können als eine Art Briefkasten verwendet werden: Andere, nicht zwingend registrierte Nutzer, können Dateien in diesen Ordner hochladen, ohne die bisher hochgeladenen Dateien einsehen oder ändern zu können. Dies ist eine tolle Alternative zu großen Mail-Anhängen, FTP-Servern oder kommerziellen File-Sharing Anbietern.

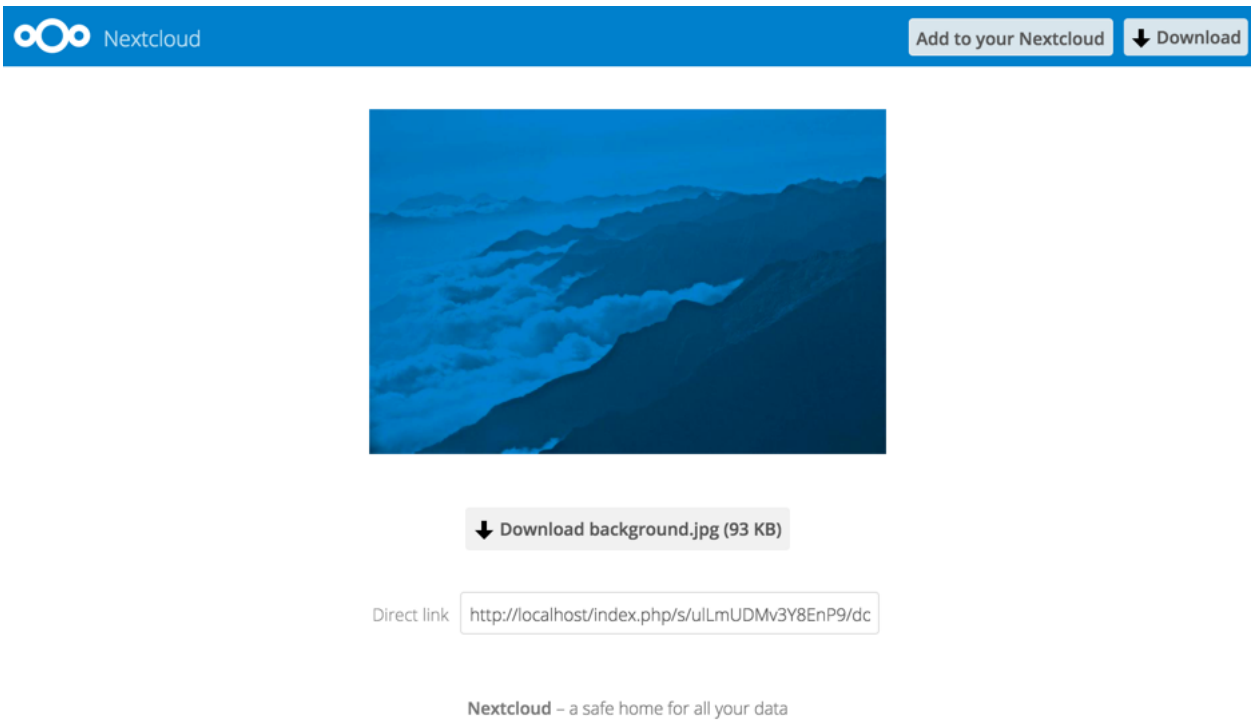
Nextcloud
Add to your Nextcloud
Download
Download background.jpg (93 KB)
Direct link
http://localhost/index.php/s/ulLmUDMv3Y8EnP9/dc
Nextcloud – a safe home for all your data

ıote-server/owncloud
Download

4.8.1 Einen Datei-Briefkasten einrichten

Öffnen Sie die “Dateien”-App und wählen Sie den als Briefkasten zu konfigurierenden Ordner, in den anonym Dateien hochgeladen werden sollen.

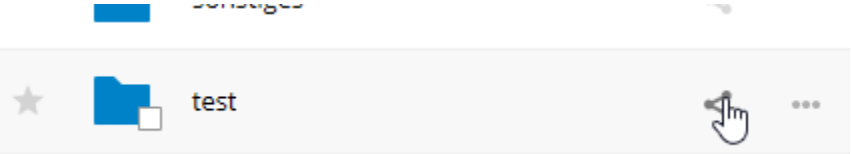

Klicken Sie “Link teilen”, “Hochladen und Bearbeiten erlauben” und “Dateien ablegen (nur Hochladen)”.

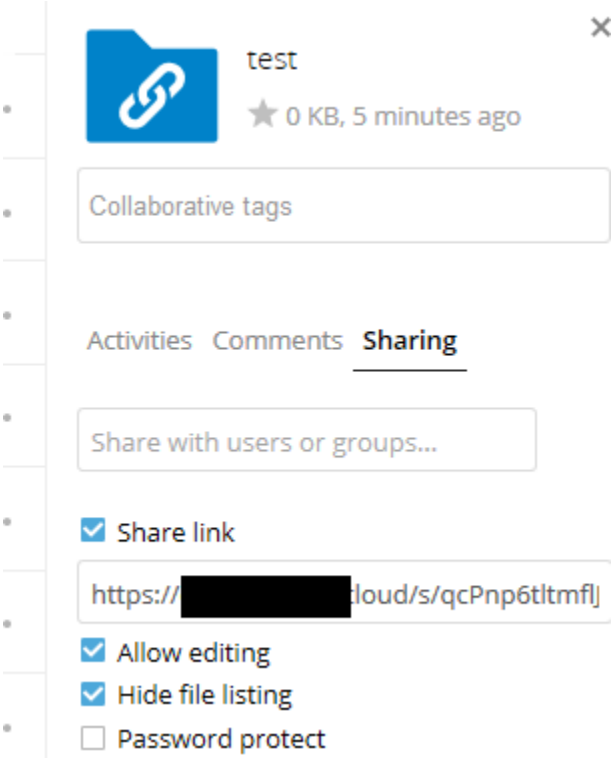

Sie können nun den Link zu diesem Ordner teilen oder dafür die Teilen-Funktion verwenden, sollte diese von Ihrem Administrator freigeschaltet worden sein.

4.8.2 Dateien hochladen

Anonym Dateien hochzuladen ist einfach: Öffnen Sie den geteilten Link und wählen Sie “Dateien auswählen”.

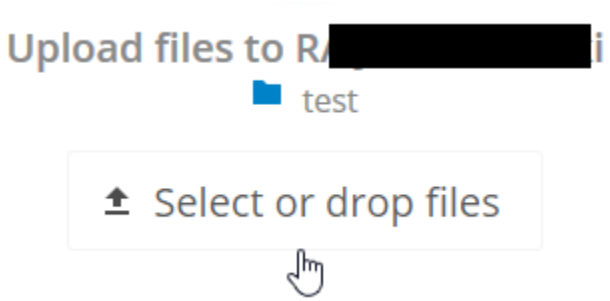

Dies öffnet die Dateiauswahl, in der Sie die hochzuladenden Dateien oder Ordner auswählen können. Die Objekte können auch per Drag & Drop ausgewählt werden.

Bereits hochgeladene Dateien werden unter "Hochgeladene Dateien" angezeigt.

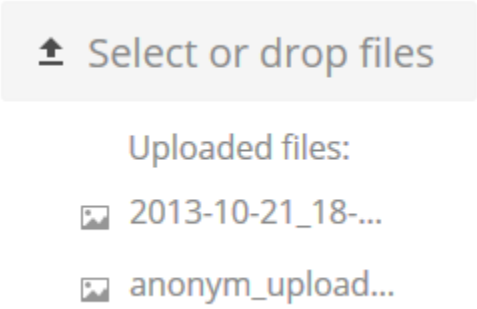

4.9 Hochladen großer Dateien

Beim Hochladen von Dateien über den Web-Browser wird Nextcloud durch PHP- und Apache-Konfigurationen begrenzt. Standardmäßig erlaubt PHP nur 2 Megabyte große Dateien hochzuladen. Da diese standard-Größe sehr klein ist, können viele Ihrer Daten nicht hochgeladen werden. Ihr Nextcloud-Server-Administrator muss daher die maximale Größe für Dateien neu einstellen.

Nur der Server-Administrator ist berechtigt, Nextcloud-Variablen zu ändern. Wenn größere Dateien hochgeladen werden sollen, als von der Standardeinstellung oder der vom Administrator festgelegten Größe erlaubt wird:

- Wenden Sie sich an Ihren Administrator, um eine Erhöhung dieser Variablen anzufordern
- Lesen Sie den Abschnitt in der Admin-Dokumentation , in dem beschrieben wird, wie die Größenbeschränkungen für die Dateigröße zu verwalten sind.

4.10 Speicherkontingent

Ihr Nextcloud-Administrator kann individuell für jeden Nutzer den zur Verfügung gestellten Speicherplatz anpassen. Unter Ihren "Persönliche Einstellungen" können Sie den Ihnen zugeteilten und bisher genutzten Speicherplatz einsehen.

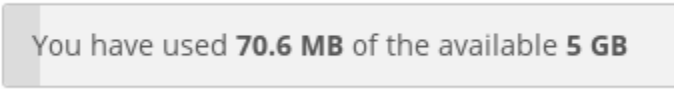

Es kann hilfreich sein zu verstehen, wie der verfügbare Speicherplatz berechnet wird.

Metadaten (Miniaturansichten, temporäre Daten, Caches, kryptografische Schlüssel) belegen ungefähr 10% des Speichers, werden aber nicht vom Speicherkontingent eines Nutzers abgezogen. Apps wie z.B. die "Kalender"- oder "Kontakte"-App speichern Daten in der Nextcloud Datenbank. Diese Daten zählen ebenfalls nicht zum benutzten Speicherplatz eines Nutzers.

Geteilte Dateien zählen zum Speicherkontingent des Nutzers, der diese Dateien geteilt hat. Wenn das Hochladen in geteilten Ordner erlaubt wird, zählen alle neu hochgeladenen und editierten Dateien ebenfalls zum Speicherkontingent des Nutzers, der diesen Ordner geteilt hat.

Verschlüsselte Dateien sind etwas größer als unverschlüsselte Dateien; es wird lediglich die Größe der unverschlüsselten Originaldatei mit dem Speicherkontingent verrechnet.

Gelöschte Dateien, die sich noch im Papierkorb befinden, zählen nicht zum genutzten Speicherplatz. Die Größe des Papierkorbs ist auf 50% des Speicherkontingent eines Nutzers festgelegt. Dateien werden nach 30 Tagen aus dem Papierkorb gelöscht. Wenn die maximale Größe des Papierkorbs überschritten wird, werden nach und nach die ältesten Dateien von dort endgültig gelöscht.

Alle mit der Versionsverwaltung erstellten Versionen einer Datei werden nicht zum Speicherkontingent dazugezählt.

4.11 Versionsverwaltung

In Nextcloud ist eine einfache Versionsverwaltung für Dateien integriert. Die Versionsverwaltung erstellt Backups, welche unter dem "Versionen"-Reiter in der Seitenleiste "Details" einer Datei zu finden sind. Dieser Reiter enhält eine komplette Historie aller Änderungen an der entsprechenden Datei und erlaubt es, beliebige alte Version wiederherzustellen. Die geänderten Dateien werden alle zwei Minuten unter data/[user]/versions abgelegt.

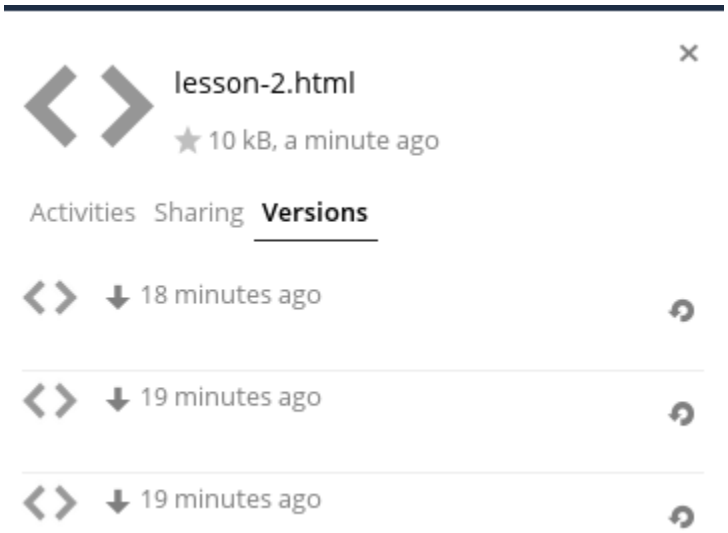

Um eine bestimmte Version einer Datei wiederherzustellen, klicken Sie auf den Kreispfeil an der linken Seite. Mit einem Klick auf den Zeitstempel kann die Datei heruntergeladen werden.

Um Speicherplatz zu sparen, löscht die "Versionen"-App automatisch ältere Versionen nach diesen Regeln:

- In der ersten Sekunde wird eine Version erstellt
- Die ersten 10 Sekunden wird alle 2 Sekunden eine Version erstellt
- Die erste Minute wird alle 10 Sekunden eine Version erstellt
- Die erste Stunde wird jede Minute eine Version erstellt
- Die ersten 24 Stunden wird jede Stunde eine Version erstellt
- Die ersten 30 Tage wird jeden Tag eine Version erstellt
- Nach den ersten 30 Tagen wird jede Woche eine Version erstellt

Sobald eine neue Version erstellt wird, passen sich alle bisher erstellten Versionen diesem Schema an.

Die "Versionen"-App benutzt nie mehr als 50% des für den Nutzer verfügbaren Speicherplatzes. Wenn dieses Limit überschritten wird, werden die ältesten Versionen gelöscht, bis wieder mindestens 50% Speicher frei sind.

CHAPTER

FIVE

KONTAKE & KALENDER

Die “Kontakte”-, “Kalender”- und “Mail”-App wird nicht mit Nextcloud latest ausgeliefert. Optional können diese Apps aber mit einem Klick auf “Aktivieren” unter Apps -> Produktivität nachinstalliert werden.

5.1 Benutzen der “Kontakte”-App

Die “Kontakte”-App ist standardmäßig nicht in Nextcloud latest aktiviert und muss erst manuell aktiviert werden.

5.2 Benutzen der “Kalender”-App

Die “Kalender”-App ist standardmäßig nicht in Nextcloud latest aktiviert und muss erst manuell aktiviert werden.

5.3 iOS - Mit iPhone/iPad synchronisieren

5.3.1 Kalender

1. Öffnen Sie die “Einstellungen”-App auf Ihrem iOS-Gerät.
2. Wählen Sie “Mail, Kontakte, Kalender”.
3. Klicken Sie auf “Account hinzufügen”.
4. Wählen Sie “Andere” als Account-Typ.
5. Wählen Sie “CalDAV-Account hinzufügen”.
6. Als Server verwenden Sie: `example.com/remote.php/dav/principals/users/USERNAME/`
7. Geben Sie Ihren Nextcloud Benutzernamen und Ihr Passwort ein.
8. Klicken Sie “Weiter”.
9. Falls Ihr Server keine verschlüsselte Verbindung unterstützt, wird Ihnen eine entsprechende Fehlermeldung angezeigt. Bestätige Sie mit “OK”.
10. Wenn die Accountdaten nicht verifiziert werden können, führen Sie folgende Schritte durch:
    - Klicken Sie auf “OK”.
    - Öffnen Sie “Erweiterte Einstellungen”.
    - Falls Ihr Server keine verschlüsselte Verbindung unterstützt, deaktivieren Sie “SSL verwenden”.

- Ändern Sie “Port” auf “80”.
- Gehen Sie zurück zu den Account-Informationen und klicken Sie “Speichern”.

Ihr Kalender wird nun mit und über Nextcloud synchronisiert.

5.3.2 Adressbuch

1. Öffnen Sie die “Einstellungen”-App auf Ihrem iOS-Gerät.
2. Wählen Sie “Mail, Kontakte, Kalender”.
3. Klicken Sie auf “Account hinzufügen”.
4. Wählen Sie “Andere” als Account-Typ.
5. Wählen Sie “CardDAV-Account hinzufügen”.
6. Als Server verwenden Sie: `example.com/remote.php/dav/principals/users/USERNAME/`
7. Geben Sie Ihren Nextcloud Benutzernamen und Ihr Passwort ein.
8. Klicken Sie “Weiter”.
9. Falls Ihr Server keine verschlüsselte Verbindung unterstützt, wird Ihnen eine entsprechende Fehlermeldung angezeigt. Bestätige Sie mit “OK”.
10. Wenn die Accountdaten nicht verifiziert werden können, führen Sie folgende Schritte durch:
    - Klicken Sie auf “OK”.
    - Öffnen Sie “Erweiterte Einstellungen”.
    - Falls Ihr Server keine verschlüsselte Verbindung unterstützt, deaktivieren Sie “SSL verwenden”.
    - Ändern Sie “Port” auf “80”.
    - Gehen Sie zurück zu den Account-Informationen und klicken Sie “Speichern”.

Ihr Adressbuch wird nun mit und über Nextcloud synchronisiert.

5.4 Synchronisieren mit OS X

Um Nextcloud mit iCal (“Kalender”) zu synchronisieren, verwenden Sie folgende URL (verwenden Sie Ihre Domain und Ihren Benutzernamen anstelle von “example.com” und “USERNAME”):

```
https://example.com/remote.php/dav/principals/users/USERNAME/
```

Mit Mac OS X 10.7 Lion und neuer funktioniert das Setup ohne Probleme. Ältere Versionen als OS X 10.7 (z.B. OS X 10.6 Snow Leopard) werden nicht mehr unterstützt.

5.5 Synchronisation mit Thunderbird

Thunderbird ist ein funktionsreiches und stabiles Mailprogrammm, das in einen vollwertigen PIM (persönlichen Informationsmanager) verwandelt werden kann. Jedoch hat es von Hause aus keine Unterstützung für die Synchronisation von Addressbüchern via CardDAV und beherrscht das automatische Entdecken von Adressbüchern und Kalendern auf dem Server nicht. Daher werden zur Synchronisation mit Nextcloud verschiedene Erweiterungen benötigt.

5.5.1 Mit TBSync

Für diese Methode müssen drei Erweiterungen installiert werden:

1. Der Lightning-Kalender
2. TBSync sowie
3. Der TBSync provider für CalDAV and CardDAV

Nach der Installation, wählen Sie auf Windows **Extras/Synchronisationseinstellungen (TBSync)**, unter Linux **Bearbeiten/Synchronisationseinstellungen (TBSync)**.

- Im Accountmanager wählen Sie "**Konto-Aktionen / Neues Konto hinzufügen / CardDAV & CalDAV**"
- Im nächsten Fenster, wählen Sie **Automatische Konfiguration** und klicken Sie auf **weiter**
- Füllen Sie die Felder **Kontoname** (frei wählbar), **Benutzername**, **Passwort** und **Serveradresse** aus und klicken Sie auf and click **weiter**
- Im nächsten Fenster zeigt TBSync die automatisch entdeckten CalDAV- und CardDAV-Adressen. Klicken sie auf **Fertigstellen**.
- Setzen Sie einen Haken bei **Konto aktivieren und synchronisieren**. TBSync entdeckt jetzt alle Adressbücher und Kalender zu denen Ihr Account auf dem Server Zugang hat.
- Setzen Sie einen Haken neben jedem Kalender und Adressbuch, das synchronisiert werden soll. Tragen Sie auch einen Wert bei **Periodische Synchronisation (in Minuten)** ein und klicken Sie den Kopf **jetzt synchronisieren**
- Wenn die erste Synchronisation erfolgreich beendet ist, können Sie das Fenster schließen. In Zukunft wird TBSync die Synchronisation im Hintergrund vornehmen. Falls Sie nicht ein funktionsreicheres Adressbuch benötigen, sind Sie jetzt fertig.

5.5.2 Alternative: Die Erweiterung CardBook (Nur Kontakte)

CardBook ist eine fortgeschrittene Alternative zu Thunderbirds Adressbuch, das CardDAV direkt unterstützt. TBSync und CardBook können gleichzeitig installiert sein. 1. Das Symbol für Cardbook finden Sie oben rechts in Thunderbird:

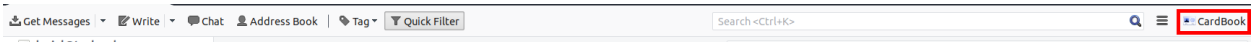

2. Wenn Sie den Cardbook-Reiter geöffnet haben wählen Sie:
   - "Adressbuch > Neues Adressbuch **Entfernt** > Weiter
   - Tragen Sie Benutzername, Passwort und die Adresse Ihres Servers ein

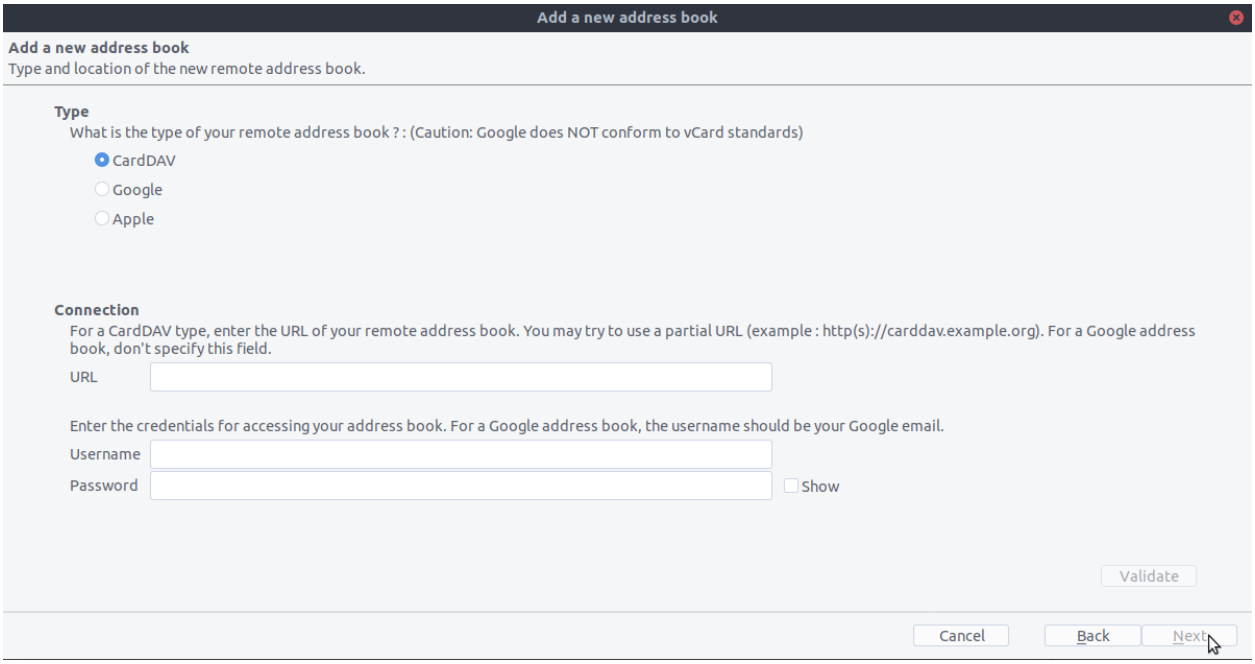

3. Klicken Sie auf "Überprüfen", danach auf "weiter, danach wählen Sie alle Adressbücher, die synchronisiert werden sollen.

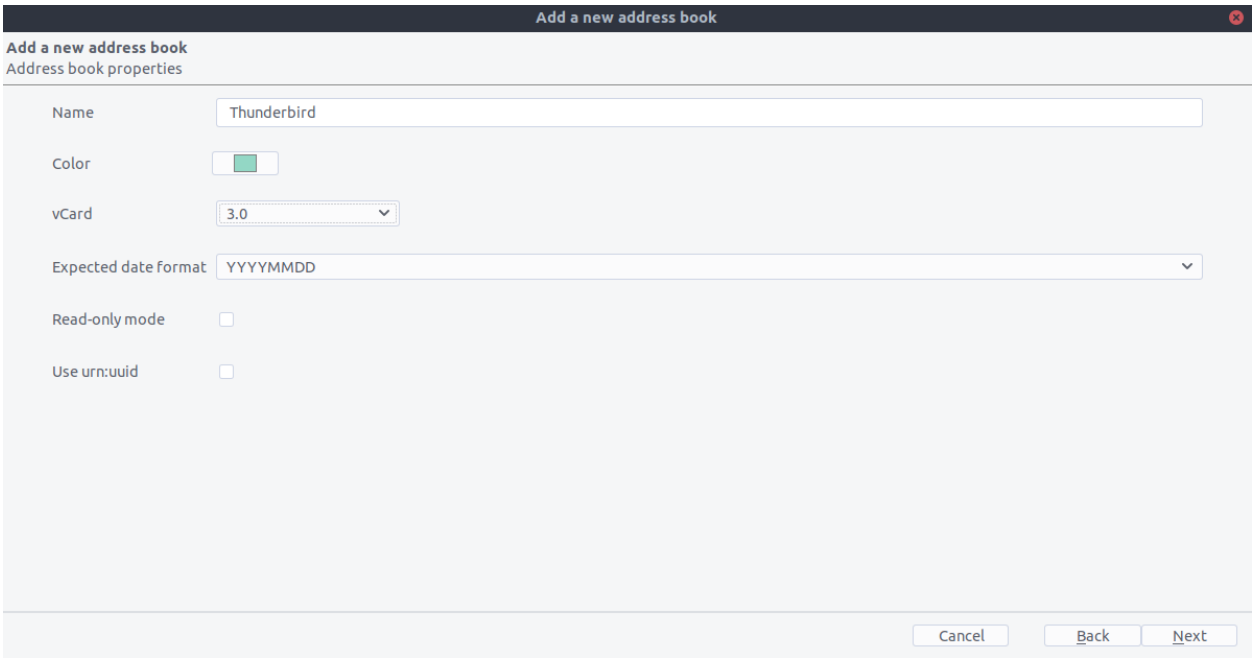

5.6 Fehlerbehebung

5.6.1 BlackBerry OS 10.2

BlackBerry OS bis Version 10.2.2102 kommt mit `https://` in URLs nicht zurecht. Der Login wird unter Verwendung einer solchen URL immer fehlschlagen.

Verwenden Sie statt (mit `https://`):

```
https://example.com/remote.php/dav/principals/users/USERNAME/
```

die URL ohne `https://`:

```
example.com/remote.php/dav/principals/users/USERNAME/
```

CHAPTER

SIX

EIGENE EINSTELLUNGEN VORNEHMEN

Jeder Nutzer von Nextcloud kann seine eigenen, persönlichen Einstellungen vornehmen.

Die persönlichen Einstellungen sind wie folgt zu erreichen:

1. Klicken Sie in der oberen rechten Ecke auf Ihren Benutzernamen.

   Das Benutzer-Menü öffnet sich.

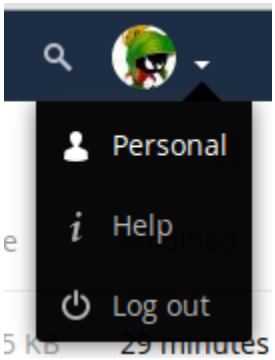

   Benutzer Menü

2. Wählen Sie "Persönlich" im Dropdown Menü.

Note: Als Administrator können Sie andere Benutzer und den Server administrieren. Diese Menüpunkt ist nur als Administrator im Drop-Down Menü zu sehen.

Die Einstellungsmöglichkeiten im "Persönlichen Einstellungsbereich" können variieren, je nachdem welche Applikationen von Ihrem Administrator aktiviert wurden. Dies sind ein paar Beispiele:

- Aktuell verbrauchten und insgesamt verfügbaren Speicherplatz einsehen.
- Profilbild ändern.
- Voller Name. Dieser kann nach Belieben gesetzt werden und ist unabhängig von Ihrem Login-Namen.
- E-Mail Adresse.
- Gruppen-Mitgliedschaften verwalten.
- Password-Verwaltung.
- *Zwei-Faktor-Authentifizierung verwenden*.
- *Eigene Einstellungen vornehmen*.

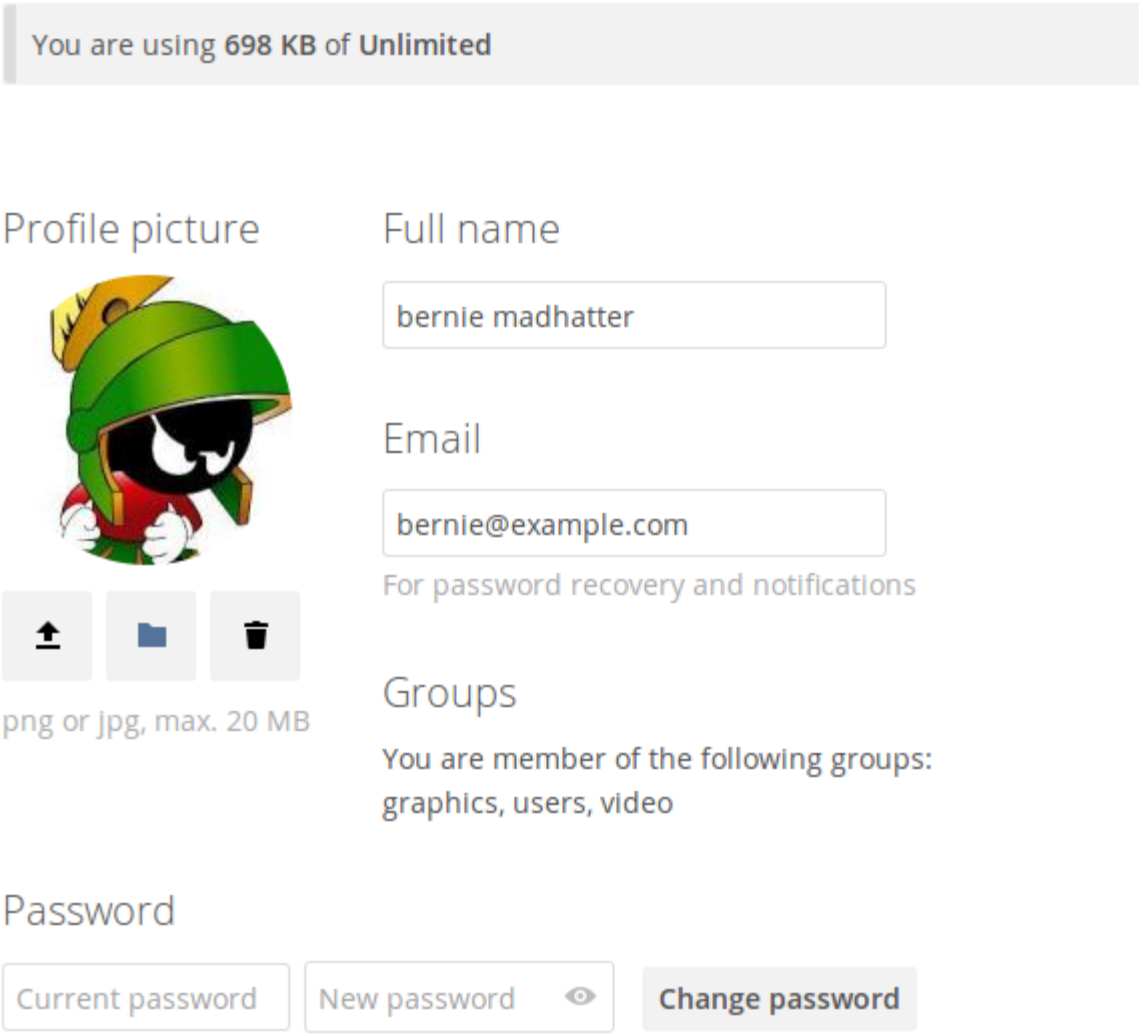
You are using 698 KB of Unlimited
Profile picture
png or jpg, max. 20 MB
Full name
bernie madhatter
Email
bernie@example.com
For password recovery and notifications
Groups
You are member of the following groups:
graphics, users, video
Password
Current password
New password
Change password

- Sprache der Oberfläche ändern.
- Links zu den Desktop- und Mobil-Applikationen.
- Aktivitäten und Benachrichtigungen verwalten.
- Standard-Ordner, in dem Dokumente gespeichert werden sollen.
- Federated Cloud-ID.
- Social Media Buttons zum Teilen.
- Nextcloud Versions-Informationen

CHAPTER

SEVEN

ZWEI-FAKTOR-AUTHENTIFIZIERUNG VERWENDEN

Die Zwei-Faktor-Authentifizierung ("2FA") hilft Ihnen, Ihren Nextcloud-Account gegen unbefugten Zugriff besser zu schützen. Dies funktioniert wie folgt: Es werden zum Anmelden zwei verschiedene Identitätsnachweise ("Faktoren") benötigt; z.B. etwas, das Sie *wissen* (wie ein Passwort) und etwas, das Sie *haben* (etwa einen Hardware-Token). Der erste Faktor ist für gewöhnlich Ihr Passwort. Der zweite Faktor kann z.B. eine Textnachricht sein, die Sie auf Ihr Handy erhalten. So müsste ein Angreifer neben Ihrem Passwort auch noch Zugriff auf Ihr Handy haben. Nextcloud unterstützt von Haus aus bereits einige Zweitfaktoren. Weitere können einfach hinzugefügt werden.

Sobald die "Zwei-Faktor-Authentifizierung"-App von Ihrem Nextcloud-Administrator aktiviert wurde, können Sie diesen in Ihren persönlichen Einstellungen aktivieren und konfigurieren: *Eigene Einstellungen vornehmen*

7.1 Konfiguration der Zwei-Faktor-Authentifizierung

Suchen Sie in Ihren persönlichen Einstellungen nach der "Zwei-Faktor-Authentifizierung". In diesem Beispiel hier wird "TOTP", eine mit dem Google Authenticator kompatible Zwei-Faktor-Authentifizierung verwendet.

Sobald aktiviert, wird Ihnen ein "TOTP-Schlüssel" und QR-Code angezeigt. Den QR-Code können Sie mit einer TOTP-App auf Ihrem Smartphone oder anderen Gerät scannen. Alternativ können Sie auch den "TOTP-Schlüssel" eingeben. Ihr Gerät wird nun einen Authentifizierungscode anzeigen. Dieser wird sich alle 30 Sekunden ändern.

7.2 Backup-Codes erstellen

Für den Fall, dass Sie Zugriff auf den Zweitfaktor verlieren, sollten Sie immer auch einen / mehrere Backup-Code/s erstellen. Diesen können anstelle des zweiten Faktors verwendet werden, z.B. wenn Ihr Smartphone mit der TOTP-App gestohlen wird. Diese Backup-Codes können in Ihren persönlichen Einstellungen mit Klick auf *Backup-Codes erstellen* generiert werden.

Es wird Ihnen nun eine Liste an Backup-Codes angezeigt. Jeder dieser Codes ist nur ein mal gültig.

Diese Backup-Codes sollten an einem sicheren Ort (z.B. Zuhause) aufbewahrt werden. Sie sollten nicht auf dem Gerät gespeichert werden, auf welchem Ihre TOTP-App installiert ist. Wenn dieses Gerät verloren geht, wären auch Ihre Backup-Codes nicht mehr erreichbar.

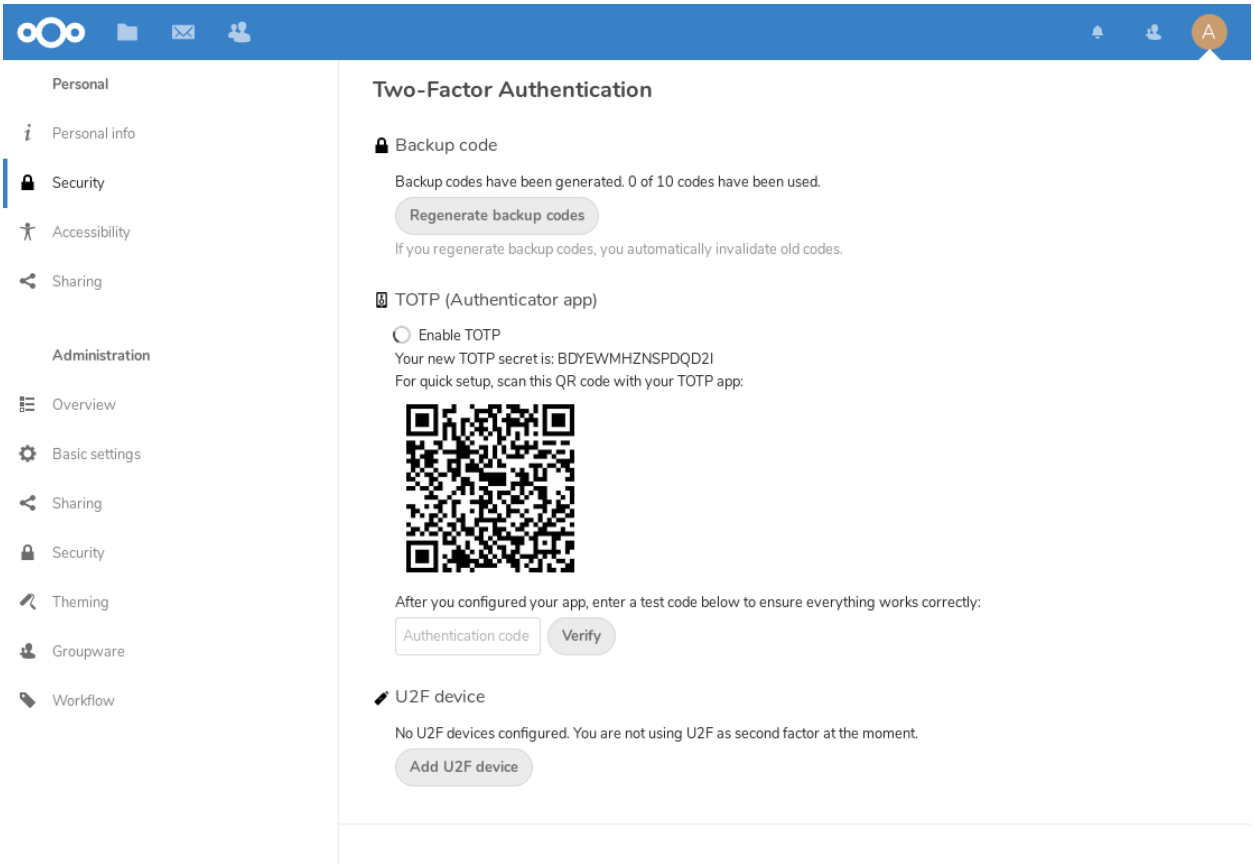
Personal
Personal info
Security
Accessibility
Sharing
Administration
Overview
Basic settings
Sharing
Security
Theming
Groupware
Workflow
Two-Factor Authentication
Backup code
Backup codes have been generated. 0 of 10 codes have been used.
Regenerate backup codes
If you regenerate backup codes, you automatically invalidate old codes.
TOTP (Authenticator app)
Enable TOTP
Your new TOTP secret is: BDYEWMHZNSPDQD2I
For quick setup, scan this QR code with your TOTP app:
After you configured your app, enter a test code below to ensure everything works correctly:
Authentication code
Verify
U2F device
No U2F devices configured. You are not using U2F as second factor at the moment.
Add U2F device

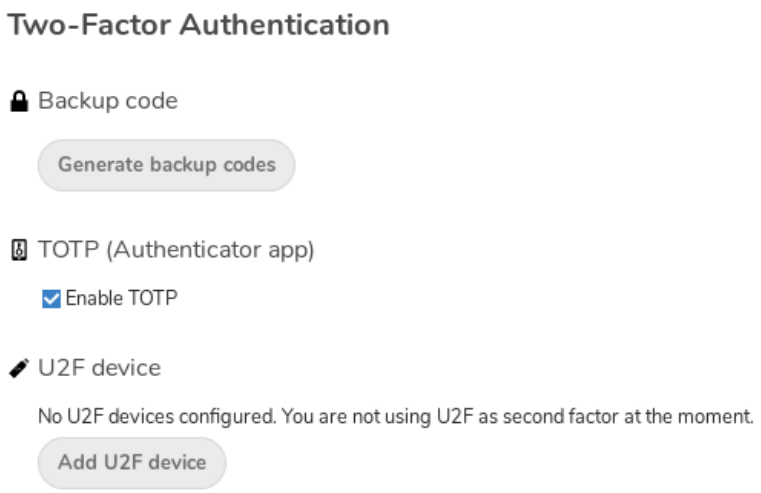
Two-Factor Authentication
Backup code
Generate backup codes
TOTP (Authenticator app)
Enable TOTP
U2F device
No U2F devices configured. You are not using U2F as second factor at the moment.
Add U2F device

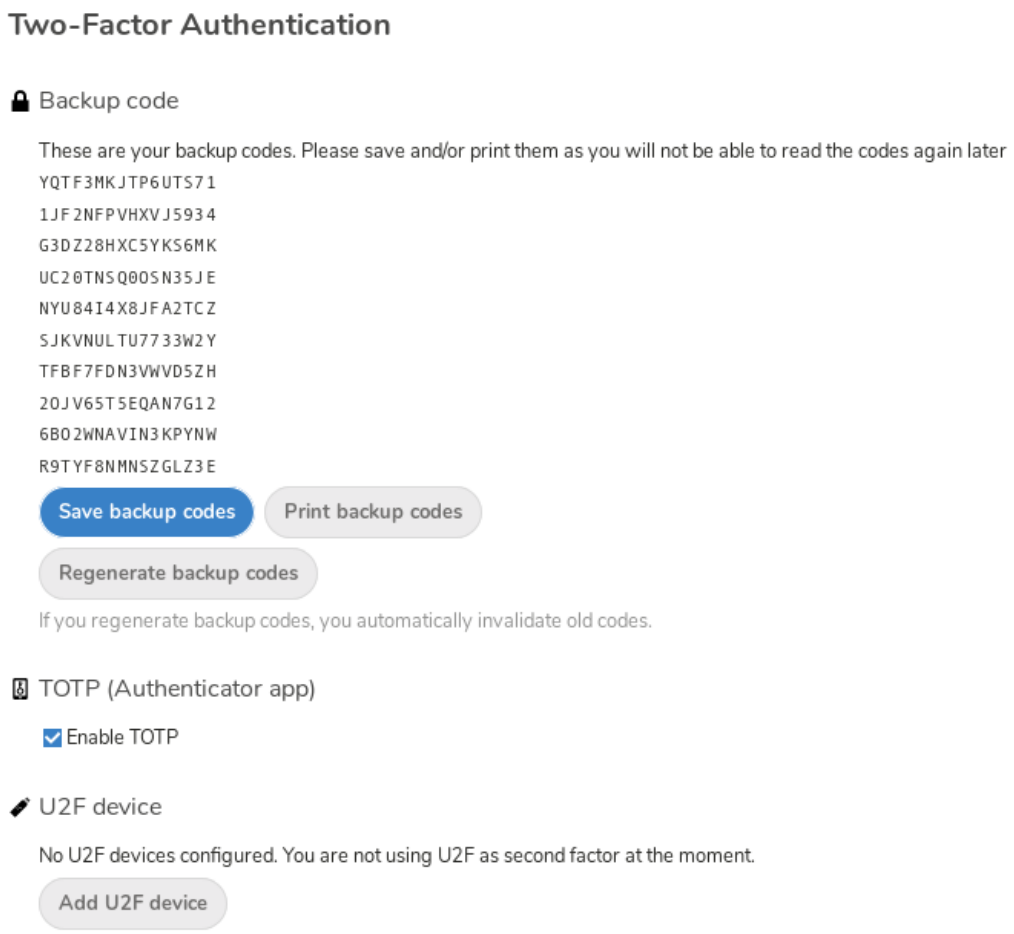
Two-Factor Authentication
Backup code
These are your backup codes. Please save and/or print them as you will not be able to read the codes again later
YQTF3MKJTP6UTS71
1JF2NFPVHXVJ5934
G3DZ28HXC5YKS6MK
UC20TNSQ0OSN35JE
NYU84I4X8JFA2TCZ
SJKVNULTU7733W2Y
TFBF7FDN3VWVD5ZH
2OJV65T5EQAN7G12
6BO2WNAVIN3KPYNW
R9TYF8NMNSZGLZ3E
Save backup codes
Print backup codes
Regenerate backup codes
If you regenerate backup codes, you automatically invalidate old codes.
TOTP (Authenticator app)
Enable TOTP
U2F device
No U2F devices configured. You are not using U2F as second factor at the moment.
Add U2F device

7.3 Anmelden mithilfe der Zwei-Faktor-Authentifizierung

Nachdem Sie die Zwei-Faktor-Authentifizierung aktiviert und sich von Nextcloud abgemeldet haben, werden Sie nach Eingabe Ihres Benutzernamen und Passworts auch nach einem TOTP-Schlüssel gefragt. Lassen Sie diesen von Ihrer TOTP-App generieren.

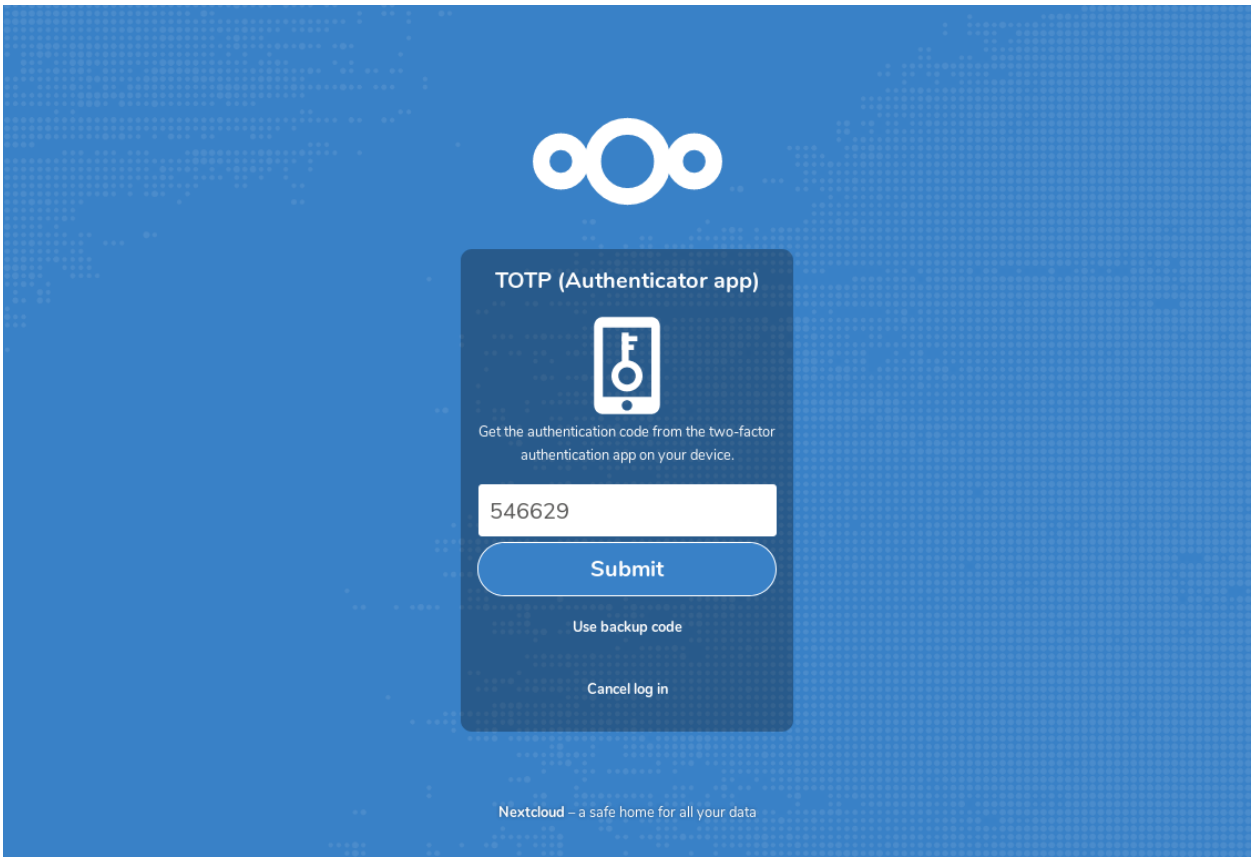

Wenn der TOTP-Schlüssel gültig ist, werden Sie wie gewohnt zu Ihrem Nextcloud-Account weitergeleitet.

Note: Da TOTP ein zeitbasierendes System ist, ist es wichtig, dass sowohl die Uhr Ihres Nextcloud-Servers als auch die Uhr Ihres Smartphones nahezu identisch sind. Eine Zeitverschiebung von wenigen Sekunden ist kein Problem.

7.4 Client-Applikationen mit der Zwei-Faktor-Authentifizierung verwenden

Sobald die Zwei-Faktor-Authentifizierung aktiviert ist, können sich Ihre Clients nicht mehr nur mit einem Passwort anmelden. Falls Ihr Client eine Zwei-Faktor-Authentifizierung unterstützt, werden Sie wie beim Anmelden über die Nextcloud Web-Oberfläche nach einem zusätzlichen TOTP-Schlüssel gefragt. Unterstützt Ihr Client die Zwei-Faktor-Authentifizierung nicht, müssen Sie ein "App-Passwort" für ihn generieren. Nähere Informationen dazu finden Sie unter *Verbundene Browser und Geräte verwalten*.

CHAPTER

EIGHT

VERBUNDENE BROWSER UND GERÄTE VERWALTEN

In Ihren persönlichen Einstellungen finden Sie eine Übersicht aller verbundenen Browser und Geräten.

8.1 Verbundene Browser verwalten

In der Liste der verbundenen Browser sind alle Browser gelistet, von welchen Sie sich in letzter Zeit in Ihren Account eingeloggt haben.

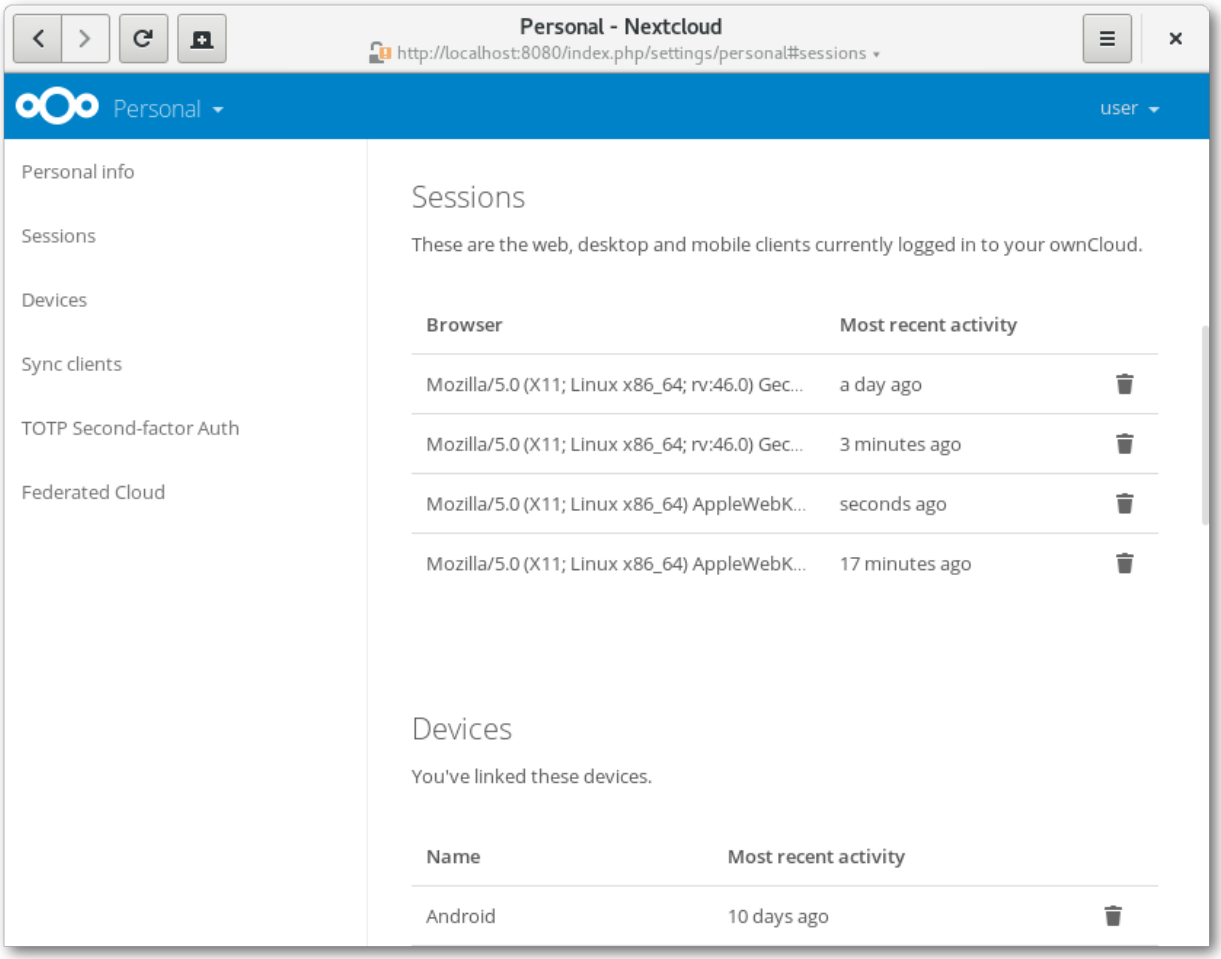

Um die Sitzung eines Browsers zu schließen, klicken Sie einfach auf das Papierkorb- Symbol neben einem Eintrag in der Liste.

8.2 Verbundene Geräte verwalten

In der Liste verbundener Geräte sind alle Geräte und Clients zu sehen, für welche Sie ein App-Passwort erstellt haben.

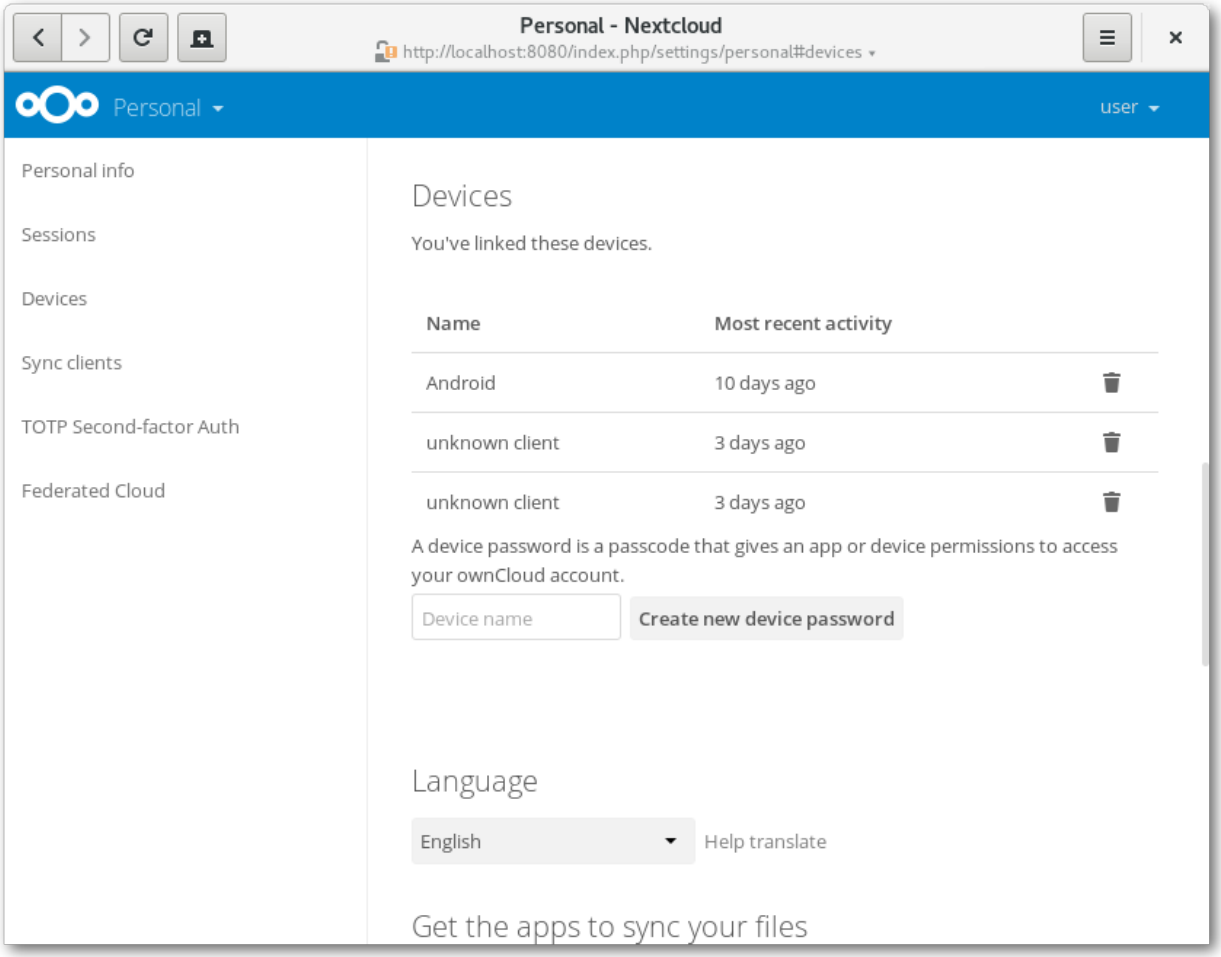

Mit einem Klick auf das Papierkorb-Symbol können Sie die Verbindung zu einem Gerät trennen.

Unter der Liste finden Sie einen Button, mit welchem Sie ein Geräte-spezifisches Passwort generieren können. Sie können diesem Passwort (oder auch "Token") einen Namen geben, um dieses später leichter wiederzufinden. Dieses Passwort / Token wird verwendet, um neue Clients zu verbinden. Im Idealfall generieren Sie für jedes Gerät, von dem Sie sich in Ihren Account anmelden, einen eigenen Token. Dies macht es später einfacher, einzelne Geräte aus Ihrem Account abzumelden.

Note: Das Geräte-spezifische Passwort wird nur einmalig angezeigt. Es ist später nicht möglich, es erneut anzuzeigen. Wir empfehlen, das Passwort direkt nach Erstellen am neuen Gerät einzugeben.

Note: Falls Sie *Zwei-Faktor-Authentifizierung verwenden*, sind Geräte- spezifische Passwörter die einzige Möglichkeit,

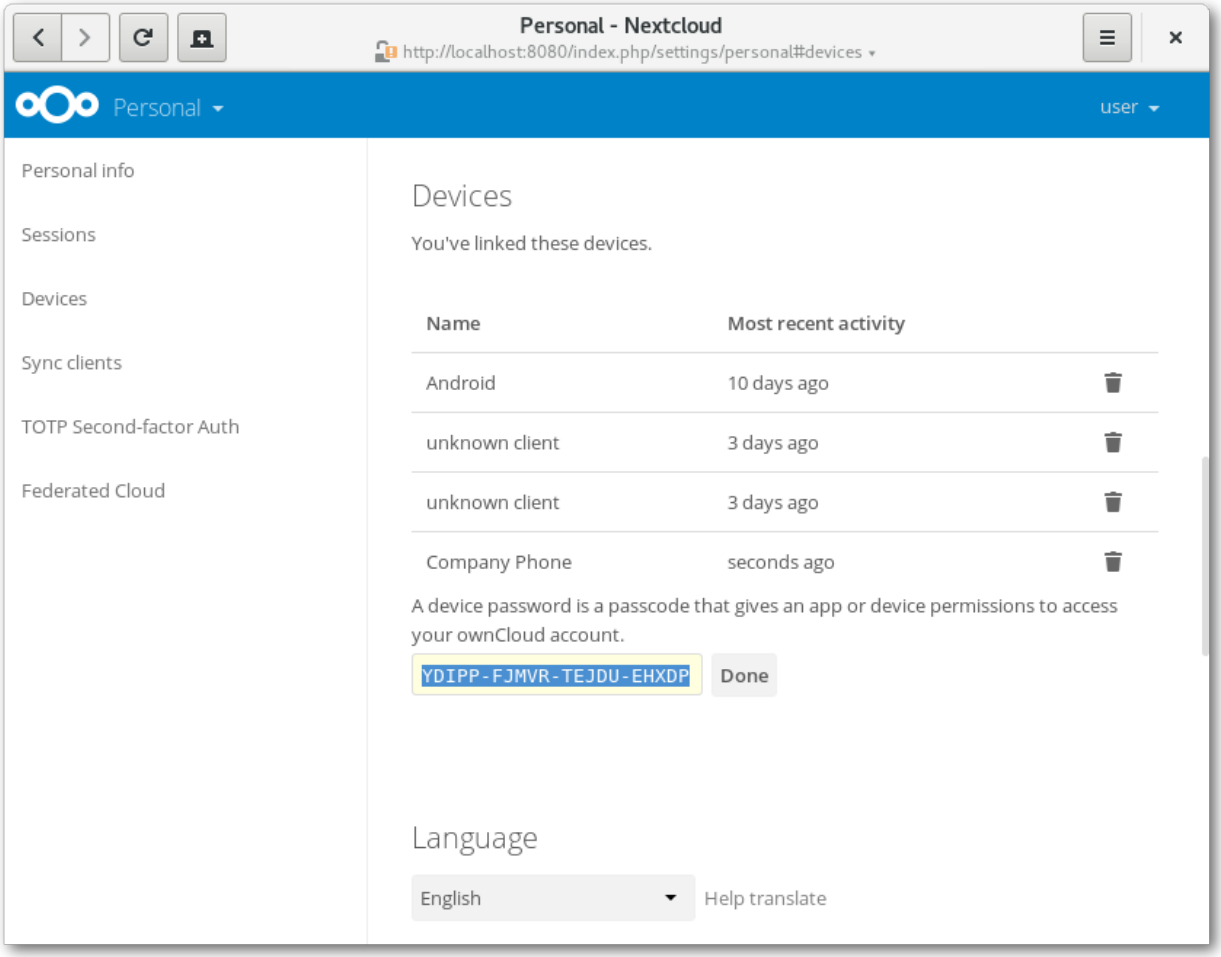
Personal - Nextcloud
http://localhost:8080/index.php/settings/personal#devices
Personal
user
Personal info
Sessions
Devices
Sync clients
TOTP Second-factor Auth
Federated Cloud
Devices
You've linked these devices.
Name
Most recent activity
Android
10 days ago
unknown client
3 days ago
unknown client
3 days ago
Company Phone
seconds ago
A device password is a passcode that gives an app or device permissions to access your ownCloud account.
YDIPP-FJMVR-TEJDU-EHXDP
Done
Language
English
Help translate

um neue Clients hinzuzufügen. Clients können dann nicht mit Ihrem Login-Passwort verwendet werden.

CHAPTER

NINE

EXTERNER SPEICHER

9.1 Einrichten externer Speicher

Mithilfe der "Externe Speicher"-App können Sie externen Speicher von z.B. Google Drive, Dropbox, Amazon S3, SMB/CIFS Fileservern sowie FTP-Servern in Ihre Nextcloud einbinden. Ihr Nextcloud-Administrator kann einstellen, welche dieser Anbieter verwendet werden können. Mehr dazu finden Sie unter Externen Speicher verwalten (GUI).