订单流结构及操作技术指南

订单流图表

“订单流图表”功能可为交易者开启“鸟瞰视角”，将每个价位的主动买/卖成交量生成订单轨迹，最大交易量价位、供需失衡点位带你透视多空博弈过程和市场供需变化，主力何时进出场一目了然。

订单流图表如下图所示：

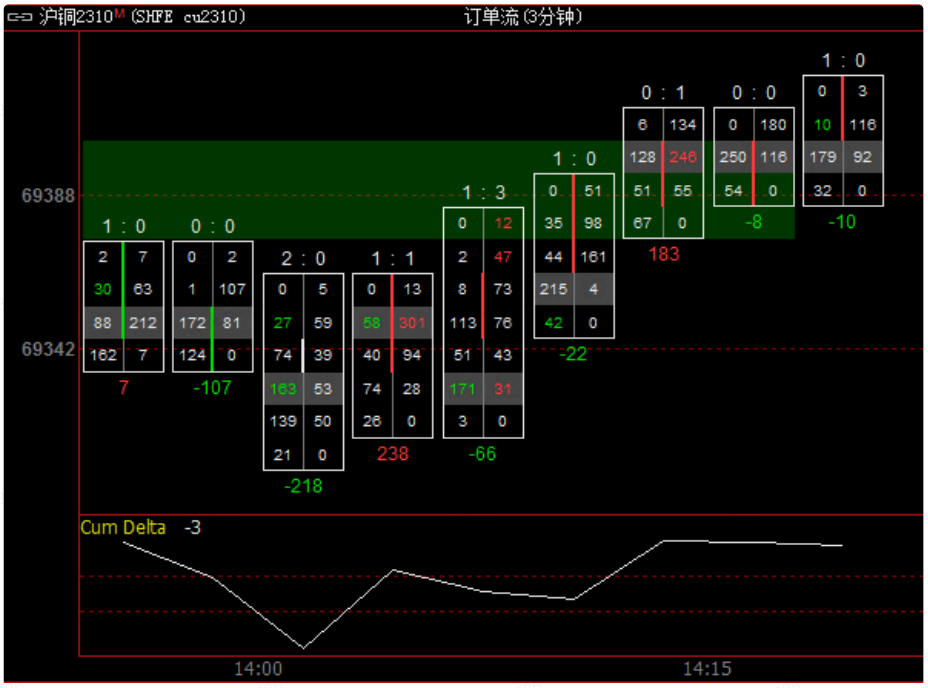

订单流图的数据及图形较多，我们拿出订单流图表中的一个单位来做解释，如下图所示：

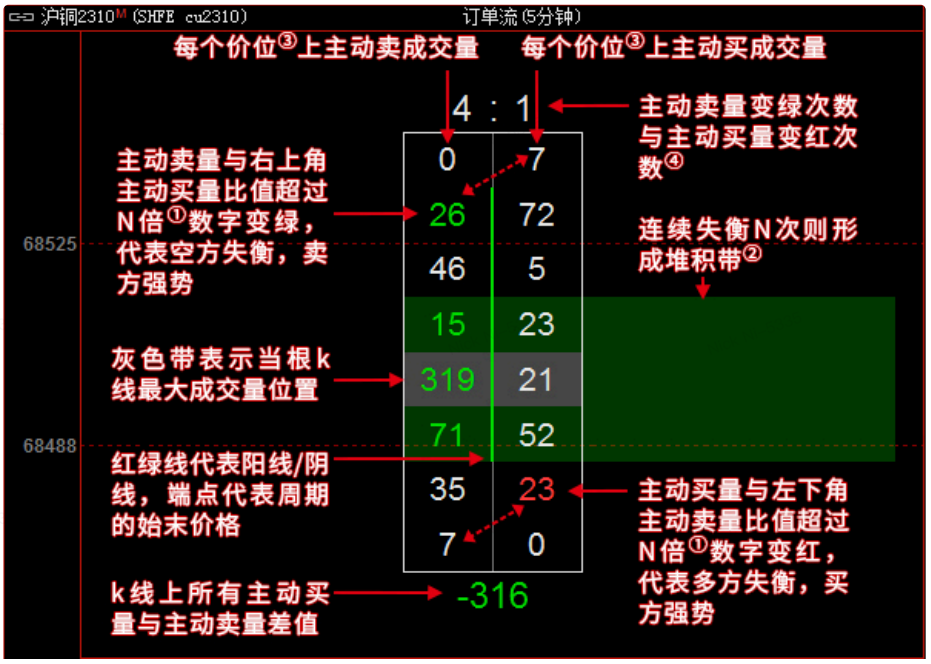

注：

①失衡倍数 N 可在订单流图表右键->设置订单流参数中调整。判断是否失衡采用对角线的主动买/卖量对比是因为买一价比卖一价低一个价格档位，而以买价为成交价的成交量为主动卖量，以卖价为成交价的成交量为主动买量，所以使用左下角的主动卖量和右上角主动买量进行对角比较可反映市场供需关系。②堆积失衡次数 N 可在订单流图表右键->设置订单流参数中调整，在未来价格突破堆积带后停止堆积。③成交量密集的品种，可在设置订单流参数中设置合并价位，此处显示每个合并价格区间内的成交量之和。④可在设置订单流参数中设置最小成交量，过滤掉成交量较低的失衡，只显示大于该成交量的失衡红绿和失衡次数统计。

订单流图表看点

看点 1：看供需关系
主动买卖量对比可反映出多空双方的强弱关系。

看点 2：看失衡堆积
自动绘制红/绿堆积带，反映多方/空方主力资金动作。

看点 3：看最大成交量位置
即 POC，POC 是当根 K 线的重心，其出现的位置、数值大小反映了市场潜在的力量变化，一般来说 POC 靠近底部代表强烈买入，靠近顶部代表强烈卖出。

看点 4：看当根 K 线主动买单总量和主动卖单总量的差值
即 Delta，衡量主动买卖力量的强弱关系。

看点 5：看累积买卖差值副图
即 Cum Delta，反映了一段时间内的买卖力量强弱。Cum Delta 是一段时间内 K 线 Delta 的累积值，计算累积买卖差值的起点是屏幕中能看到的最左侧的一根 K 线。

在我们开始之前，我需要告诉你这不是“快速致富”手册。订单流是一个很棒的工具，我将向你展示的是我知道的已经被证明的最好的策略。但是仅靠工具并不能使你成为一名优秀交易员。就像拥有一辆崭新的法拉利并不能使你成为一名更好的车手一样。你需要不断的练习，需要实际上手的经验。你需要在这上面花时间和精力，去学习使用订单流进行交易。所以，如果你不介意我无法给你提供魔法，那就让我们进入下一章吧！

“为什么我们交易期货而不是外汇？”这是一个我经常被问到的好问题。期货是“中心化”的，这意味着在这个星球上的所有人看到的是一样的价格和成交量。最重要的是，期货能让我们看到买 1 和卖 1 价上的成交量。外汇是“非中心化”的，这意味着只有使用相同数据源的人能看到同样的价格和成交量。来自不同的数据供应商的数据会有所差异。尽管差别不大，但是还是有差异的。外汇相比期货不利的地方在于，外汇数据提供商无法区分买 1 和卖 1（有的能提供，但是数据质量很差）。所以对于外汇，你能做的最好的就是使用总成交量（买 1+ 卖 1）。

订单流 – 市场的参与者

绝大多数第一次打开订单流软件的人会感到困惑，这没有什么好感到不好意思的。订单流包含了太多的信息，如果你不了解它的话，可能会感到无所适从。但是不用担心，在看完这本书之后，你在阅读订单流的时候就不会感到头疼了！

主动 V.S. 被动市场参与者

学习订单流的话，你需要明白一个很核心（基础）的知识点：市场上主动和被动参与者。这听起来可能很理论，但是这很重要。如果你读完一遍之后没有理解的话，没关系，慢慢地就能理解了！

被动市场参与者

被动市场参与者是指以限价（挂单）订单进入交易的交易者。他们不追逐市场。 他们等待价格来，然后他们再进入。他们只以他们想要（或更好）的价格进行交易。市场上的每个主体都可以是被动的参与者。 不管是银行还是银行养老基金、对冲基金或像你我这样的私人交易员。 只是每个人以限价单进入交易。 如果您在您的交易平台下限价单，您就是被动的市场参与者。当价格达到您在市场上放置的限价订单时，订单被执行，您进入交易（您刚刚开设了一个交易头寸）。 此交易头寸将显示在订单流足迹上。

如果您使用限价单开立多头头寸，那么它将出现在足迹的 BID 侧（左侧）。

如果您使用限价单开立空头头寸，那么它将出现在足迹的 ASK 侧（右侧）。

主动市场参与者

主动市场参与者是通过市场订单进入交易的交易者。 如果您按下市场买入或卖出，那么您就是一个活跃的市场参与者。 您的职位将立即得到填补。

无论当前的价格在哪里，无论交易将在何处成交，激进的参与者都想加入。现在！ 即使这意味着冒着滑点的风险（交易不会准确地以他们按下买入/卖出的价格开盘）。

在没有时间等待以您想要的价格完全填充您的整个头寸的情况下，市价订单很有用。 例如，这可能是您不想错过的快速价格变动。

如果您使用市价单开立多头头寸，它将出现在足迹的 ASK 侧（右侧）。

如果您使用市价单开立空头头寸，它将出现在足迹的 BID 侧（左侧） 。

在一张图上的主动与被动市场参与者

主动与被动的市场参与者之间的区别让很多人感到困惑。 这是他们不能正确使用 Order Flow 并努力赚钱的主要原因，这就是为什么我强调这一点的重要性！

让我再给你两张图片来总结一下。 如果您对主动与被动的交易者在足迹上显示的位置不是 100% 有信心，那么我建议您打印这些突破，您可以在交易时看看它们的图片。下图显示了两个相同的足迹以及您可以解释它们的两种方式。

这张图片告诉我们：

1 BID：显示了激进的卖家和被动的买家

1. ASK：显示了激进的买家和被动的卖家

如果你理解了这一点，那么你的第一个问题可能会是，“我怎么知道 ASK 上刚刚出现的数字是来自被动的卖家还是来自积极的买家？”恐怕你不会喜欢这个答案，因为没有办法绝对确定！

好消息是，在本书中，我将教你如何做出合理的估计，这将使你在大多数情况下做出正确的假设。 并非在所有情况下——我不会像我已经警告过你的那样教你魔法。

更高维度的角度

为了从高纬度的角度看待事情，让我再向您展示一件事。 也许您已经看到一些有两种颜色的 Volume Profile 指标，开发人员告诉您一种颜色显示卖家，另一种颜色显示买家（像下图这样）。如果有人告诉你这样的事情，那么他们显然不知道他们在说什么。

根据我刚刚教给您的内容，您现在知道，当 BID 上出现交易量时，他们既可以是积极的卖家，也可以是被动的买家。 当数量出现在 ASK 上时，他们既可以是积极的买家，也可以是被动的卖家！ 如果有人告诉你“绿色”代表买家，“红色”代表卖家，他们告诉你的是半真半假。

订单流 – 基本

在本章中，我将描述标准订单流软件并描述其主要界面。 您可以将此应用于大多数常见的订单流软件，因为每个软件的核心应该相同。

1. 足迹

订单流不显示标准蜡烛图，它显示的是足迹。足迹不仅像标准蜡烛那样显示开盘价、最高价、最低价和收盘价，而且还显示在该蜡烛内交易的订单。市场上的单子以买 1 价或卖 1 价的方式成交。 当买方进入多头交易（使用市价订单）时，他的头寸显示在足迹的 ASK 一侧。 当卖方进入空头交易（使用市价订单）时，他的头寸显示在 BID 上。

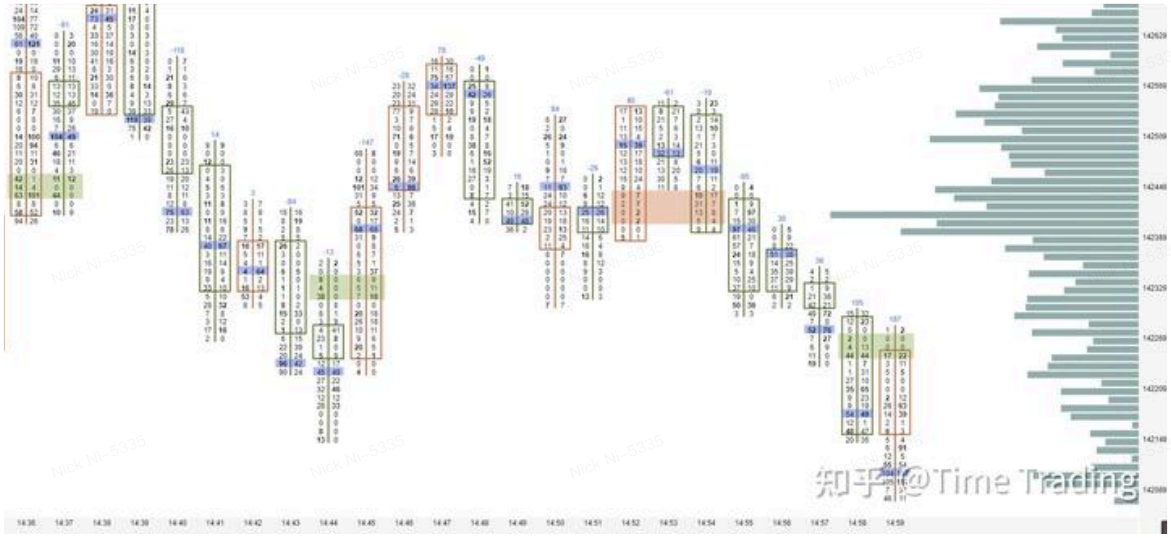

2. 高成交量点（High Volume Nodes）

在任何足迹图中可能最重要的就是高成交量点。 它代表了交易量最大的地方，也是机构最活跃的地方。 它标有黑色轮廓，使其能一眼被认出来。

如果在两个或多个连续足迹中，有更多相同价格的大量节点，那么我的专有订单流软件会将其显示为黄色。 像这样的价格水平代表支撑/阻力区域。

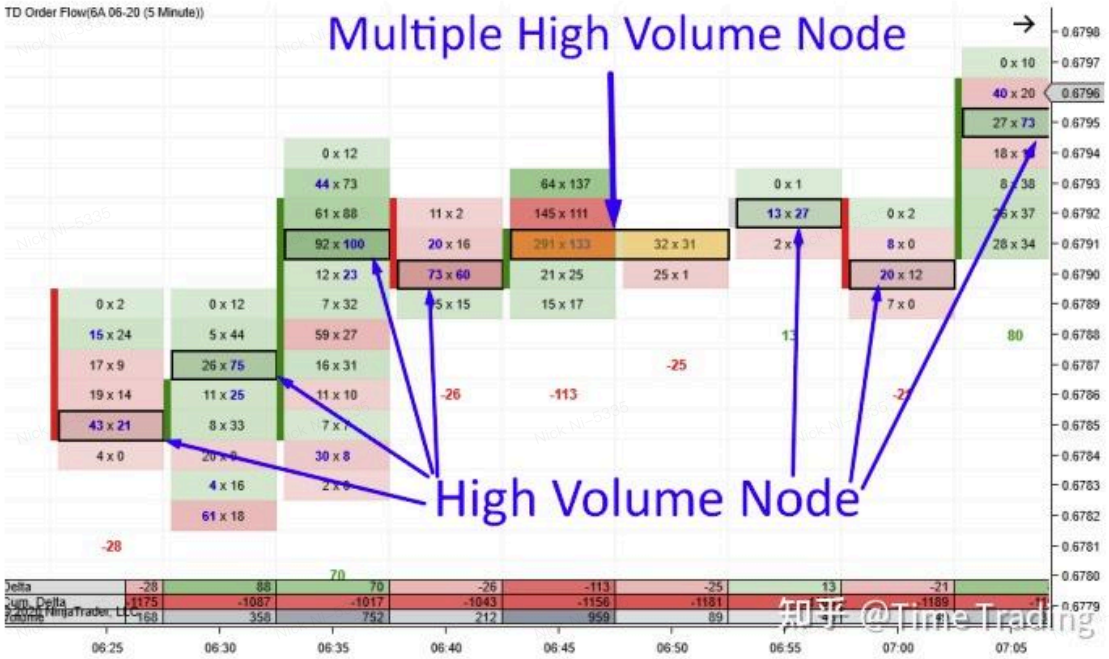

3. 差值（Delta）

在每个足迹下方（位置可能因您使用的软件而异，有的在上方）有一个绿色或红色的数字。

当在 Ask （在整个足迹中）执行更多交易量时，它是绿色（正）。

当在 Bid（在整个足迹中）执行更多交易量时，它是红色（负）。

这从本质上告诉您在该足迹中谁更强大——买家或卖家。 看涨足迹具有正 Delta（绿色）。 看跌足迹通常具有负增量（红色）。 这主要适用于趋势市场。

如果有震荡的话，那么你就不能那么依赖它。 原因是在震荡中，大型机构通常以市价单和挂单进入他们的交易。 他们将这两种命令结合起来，试图掩盖他们的真实意图。

当您看到带有负 Delta 的看涨足迹或带有正 Delta 的看跌足迹时，应该引起您的注意。

Delta 为负的看涨足迹告诉您：价格正在上涨，但卖家正在进入他们的空头并且他们比买家强。Delta 为正的看跌足迹告诉您：价格正在下跌，但买家正在进入他们的多头，他们比卖家强。这两种情况都代表可能发生价格反转的警告（价格反转以跟随 Delta）。

价格分布

我的订单流软件有自己的成交量分布。 它是一个每日成交量分布图，显示了全天的成交量分布。这是一个重要的功能，因为它向您展示了更大的图景，这在使用订单流进行交易时至关重要！成交量分布上的蓝色/绿色代表在卖价上交易的订单，红色代表在卖价上交易的订单。

将成交量与订单流相结合是我最喜欢的日内交易方法。 我将在本书后面详细讨论它。

成交量聚集

在使用订单流进行交易时，注意大成交量区域和低成交量区域非常重要。 如果您只查看每个单元格中的数字而没有任何视觉帮助，这几乎是不可能的。

出于这个原因，我设计了我的软件来识别大量并使用较深的颜色来突出大量区域。 这样，您可以一目了然地立即识别大量区域。当某个区域比周围区域更暗时，它标志着大交易机构及其算法最有可能活跃交易的地方。这些是需要跟踪的关键区域，因为它们通常代表强大的支持和阻力区域。

正如您在下面的图表中看到的那样，这些较深和较浅的阴影也用于 Bid x Ask 可视化。

失衡

失衡是跟踪市场情绪的好方法。 只有使用订单流，您才能看到这种类型的市场详细信息！失衡是指买方比卖方更积极，或者卖方比买方更积极。

Bid x Ask 订单流以对角线进行比较，这意味着不平衡的比较如下所示（这也是您阅读订单流足迹的方式——对角线）

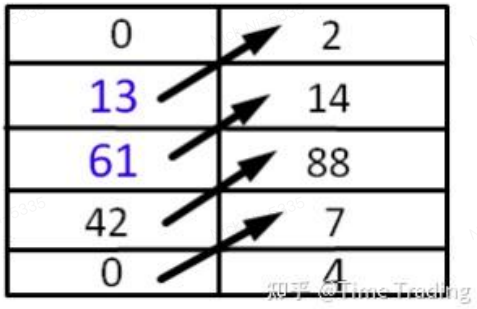

上图显示了两个不平衡。 一个不平衡在第二行，另一个在第三行。 原因是：13 为 2 的 3 倍 +，61 为 14 的 3 倍 +。您经常会在强劲而激进的趋势开始时以及趋势本身内看到不平衡。

失衡堆积

失衡堆积是 3 个或更多失衡的价位堆砌在一起。 学会发现这些区域对我们交易者来说非常重要，因为它们通常代表强大的支撑和阻力区域。失衡堆积表明市场的一方（买方或卖方）占据主导地位并处于控制之中。 那些买家或卖家真的很强大，很有攻击性，并且决心以自己的方式推高价格。我的订单流软件软件会自动突出显示堆积不平衡的区域。 这些区域代表强大的支持和阻力区域。

未完成价位

我的订单流程软件的另一个独特功能是它会自动检测未完成的价位。未完成的业务代表市场不完善。 它表明刚刚形成的高或低，但是这些高点/低点没有正确形成。我所说的“正确形成”是什么意思？每一个足迹都代表着一个拍卖过程。 这个过程需要以某种方式结束。 正确形成的高价需要在买价时交易 0 份合约，而正确形成的低价需要在卖价时交易 0 份合约。

当市场从新低或新高反转的时候没有发生这种情况时，称为未完成业务（或失败的拍卖）。这是市场需要修复的缺陷。 价格有重访这些地方并“完成价位”的趋势。 您可以将这些区域视为价格的磁铁。我的订单流会自动检测这些区域并在那里画一条线。 这条线一直存在，直到价格重新审视它并修复这个市场缺陷。

案例 – 未完成价位

在做空头交易，我正在决定是获利 10 点还是在 10 点和 20 点的各止盈一半的时候。 因为图表之前出现了未完成价位，所以我决定只获取 10 个点的利润。 尝试做多是有风险的，因为未完成价位可能会像磁铁一样运作并推动价格上涨（和我的空头相反）。下图显示了未完成价位（绿色虚线）和一个红色箭头，我画了它来演示那里可能发生的事情。后来，未完成价位确实像磁铁一样工作。

这让我在趋势对我不利之前带着利润退出这笔交易。

许多人在听到未完成价位时首先想到的是这是圣杯。 不幸的是，它不是那样工作的。 原因是，如果没有实际测试，价格可能会与未完成价位相去甚远。

在我的交易中，我不太依赖未完成价位指标。 在做出上述交易中的交易决策时，我认为它不是圣杯，而是一个小帮手。

交易过滤

这个独特的功能过滤掉了市场中的所有噪音，只留下最大的交易（我们想要跟踪的大人物的交易）。它使订单流易于阅读，您可以确保不会错过任何重要的市场行为！当大人物在场时，它会显示在交易过滤器上。您可以随意设置过滤器——这取决于您想过滤掉多少“噪音”。我个人更喜欢以仅显示最重要的交易订单的方式设置它。

在 EUR 期货（我最喜欢的日间交易工具）上，我将交易过滤器设置为 25。这意味着它只显示 25 份以上合约的已成交的单子。您可能会说 25 份合约并不多，您是对的。但您需要考虑这一点：机构更喜欢使用冰山订单进入他们的交易头寸。这意味着他们使用多个订单开仓，而不是像零售交易员那样使用一个订单。但是当时间不多，并且机构需要快速进入他们的交易时，他们没有冰山订单的奢侈，他们需要使用更大的头寸规模进入他们的交易。那些较大的订单是我们使用交易过滤器跟踪的订单。在本书的后面，我将向您展示一个完全基于交易过滤器的优秀交易策略。

累计 Delta

这是一个单独的指标，通常不是订单流软件的一部分。 但是它与订单流配合得非常好，如果不将这两个一起使用将是一种耻辱！ 出于这个原因，我决定将此独立指标添加到我的订单流软件中，以便您可以将他们放在一起使用。

累计 Delta 显示累计的出买价和卖价之间的差异。 您可以这样想（即使它不是 100% 正确，正如您已经了解到的）：累计 Delta 标识了买家和卖家之间的差异。如果有更积极的买家加入，则累计 Delta 会上升。如果卖家比买家更积极，那么它就会下降。最好在强大的支撑和阻力区域周围观察累计 Delta。 如果强大的买家或卖家开始在那里进入他们的交易头寸，那么 Delta 会告诉你！我真正喜欢的是在 1 分钟图上寻找价格和 Delta 之间的差异。

案例 – 累计 Delta

价格正在下降，但累计 Delta 正在上升。 这告诉我，即使价格下跌，也有买家进入多头，价格很可能会反转并向上。最好在支撑区和阻力区附近寻找价格与 Delta 背离。

订单流 — 交易准备

在本节中，我将向您展示我最喜欢的五个订单流交易的设置。 您可以将它们作为独立设置进行交易，这意味着它们本身就很强大。 无需将它们与任何其他设置相结合，也无需寻找任何额外的交易信号确认（您可以这样做，但不是必须的）。 让我们开始吧！

1. 成交量聚集

这个设置基于大的交易量（成交量聚集）的交易，这要么发生在趋势中，要么发生在对更高/更低价格的强烈阻力位置。如此大量的区域是大人物（机构）及其交易算法放置大部分订单的地方。我们先来说说成交量聚集出现在趋势中的情况。

*此策略不使用 Bid x Ask，仅使用成交量设置。 因此，您也可以在外汇上进行交易（不过，我建议您对期货进行分析）

在趋势中的成交量聚集

要遵循的确切步骤是：

1. 设置您的订单流软件以显示交易量（而不是买价 x 卖价）。 这将使识别大量区域变得更加容易。 这样，订单流将显示灰色阴影，并且大量区域将更加突出。
2. 寻找趋势并寻找突出的深灰色区域。 这些区域代表了大量的交易量（机构活动）。
3. 您需要看到价格远离成交量聚集区，在成交量区域上方或下方形成至少一两个完整的足迹（蜡烛）。 我在这里喜欢使用 30 分钟足迹图。
4. 然后你需要等待回调。 当价格回到这个大成交量区域时，您就进入了您的交易。
5. 您的交易进入位置应位于成交量聚集的开头或成交量最重的位置（在该成交量聚集内）。

6. 如果在上升趋势中形成放量区域，那么你就做多。 如果它是在下降趋势中形成的，你会考虑做空。

背后的逻辑

让我用上图描述这个设置背后的逻辑。 首先，有上升趋势，买家推高价格。 然后他们开始大量增加他们的多头头寸（大约 1.0880）。 我们可以通过订单流很好地看到这个地方——这就是成交量聚集的位置。 从这里开始，价格继续向上移动。买家仍然主导着市场，他们正在推高价格。 当价格再次回到这个成交量聚集位置时，那些买家想要捍卫他们在成交量聚集中持有的多头头寸。 结果，买家再次开始积极购买（使用市价订单）以将价格推离这一关键水平。

帮助推动价格从成交量聚集区上涨的另一个方面是卖家平掉了他们的空头仓位。 当价格回落到成交量聚集区时，是卖家推动了它。 那些卖家很可能知道 1.0880 附近的强劲成交量聚集区。 他们知道强大的买家正在那里大量增加他们的多头，这对他们来说是一个重要的水平。 因此，当价格达到成交量聚集区域时，卖家不再冒险与强大的买家打架，而是退出他们的空头交易。 重要的是要明白，当卖家平掉他们的空头交易时，他们需要用多头订单来关闭它们。 在这种情况下，这增加了捍卫成交量聚集区的激进买家的多头。

订单流交易准备工作

首先，浏览图表并确定支撑和阻力区域。您可以使用成交量分布、订单流或以您熟悉的另一种方式识别支撑、阻力区域来完成此操作。

之后，在图表中标记那些支撑和阻力区域区域。然后等到价格到达那里。当它发生时，切换到订单流，并等待确认。重要的是要注意支撑和阻力是区域，而不是精确的水平。当价格达到这样的区域时，您希望在该区域内的某个地方看到确认。这样的确认告诉你，大人物（机构）开始在那里做出反应。

我喜欢下面的四种确认现象。这些可以为您提供进入交易的最后确认。当我不确定是否进行交易时，我也喜欢使用这些进行确认。例如，这可能是因为价格相对于我的交易水平非常快速和激进地移动，或者不确

定在什么地方进行交易（不清楚确切的位置）。当我的交易水平不是特别强并且我不确定是否进行交易时，我也会使用这些工具进行确认。

在所有此类情况下，订单流确认可以帮助您决定是进行交易还是跳过交易。当价格达到重要的支撑或阻力区域时，我会寻找四个确认。它们分别是：大限价订单、吸收、激进买家/卖家的迹象，以及累积 Delta 的确认。

大的限价单

当价格到达强大的支撑/阻力区域时，您需要先看到市场的反应。 这个迹象可能是一个大机构进入市场。 您希望看到一直在支撑/阻力区域附近等待的大人物（就像您一直在等待）加入交易。等待价格到来的被动交易者使用限价单。 他们不会以激进的市场订单追逐市场。 限价单更合适，因为它们以他们想要的价格成交。限价确认策略非常简单。 首先，您确定一个重要的支撑/阻力区域（例如，使用 Volume Profile）。 然后你等待并寻找大人物在那里进行交易。

- 要确认阻力区域，您需要看到限价卖单出现。
- 要确认支持区域，您需要看到限价买单出现。

限价订单确认的步骤：

1. 使用您的主要策略（这可能是成交量概况、订单流、价格行为等）确定一个强大的支撑/阻力区域。
2. 当价格到达该区域时，打开您的订单流并等待一个大的限价订单（异常大的交易量）出现。 对于空头交易确认，您希望在卖价上看到一个大数字。 对于多头交易确认，它需要出现在买价。
3. 我更喜欢在 5 分钟订单流程图上寻找此类确认。
4. 要记住的一个重要事实是，每个交易工具和每个交易时段的异常大交易量都不同！ 这就是为什么必须只使用一种交易工具开始交易的原因。 在你掌握了它之后，你才开始考虑另一个工具。
5. 识别大限价订单后立即输入您的交易。 有时它不会一次全部出现，可能需要几分钟才能下完整个订单。

以下是显示多头交易确认的欧元期货 5 分钟图。 如果这发生在支持区域，则立即确认进入多头交易。

以下是显示空头交易确认的欧元期货 5 分钟图表。 如果这发生在阻力区，则立即确认进入空头交易。

吸收

这个确认信号类似于限价订单设置，只是更简单一些。在这种情况下，您希望在支撑/阻力区域中看到的确认是吸收所有市场动力的买家或卖家。

例如，想象一下，卖家使用激进的市价卖出订单来压低价格。 但随后出现了强大的买家，他们吸收了所有的抛售压力——所有的抛售势头。 他们购买卖家出售的所有商品。 价格不降，大量的交易量开始出现。 这些大成交量出现在 BID（积极的卖方）和 ASK（积极的买方）上。

因此，当您看到在某个支撑/阻力区域附近的买入价和卖出价（或者同时出现！）上交易大量交易时，很可能发生了吸收。 正在发生的事情是卖出或买入压力（动量）正在被吸收，从而可能导致价格逆转。 这就是你想看到的确认！

也很难提供“异常大交易量”一词的准确定义，因为它们对于每个交易工具和交易时段都不同。 话虽如此，您可以使用的一种简单技术是查看最近的订单流足迹并确定平均的交易量是多少。“异常大”或“巨大”的交易量将远高于此平均值。要记住的重要一点是，这个异常交易量不会一次出现。 可能需要一段时间，您才能安全地判断您看到的异常交易量与平均值相比异常大。

吸收确认步骤：

1. 使用您的主要策略（这可以是成交量分布策略、价格行为策略等）确定一个强大的支撑/阻力区域。
2. 当价格接近该支撑/阻力区域时，打开您的订单流程图并等待异常大量出现在买入和卖出（或者两者同时出现！）。 吸收需要出现在支撑/阻力区周围。 如果是，则确认支撑/阻力区。
3. 确定吸收后立即输入您的交易。 在您可以安全地判断市场正在吸收买/卖压力之前，可能需要几分钟的时间，直到所有的买价和卖价订单都被下达。

我更喜欢在 5 分钟图或 30 分钟图上寻找吸收。

案例 – 吸收

Absorption:
Sellers are absorbing all the buying pressure. Footprint shows heavy volumes on Bid and on Ask
Delta
Cum. Delta
Volume
08:00
08:30
09:00
09:30
10:00
10:30
11:00
11:30
12:00
12:30
13:00
13:30
14:00
知乎 @TimeTrading

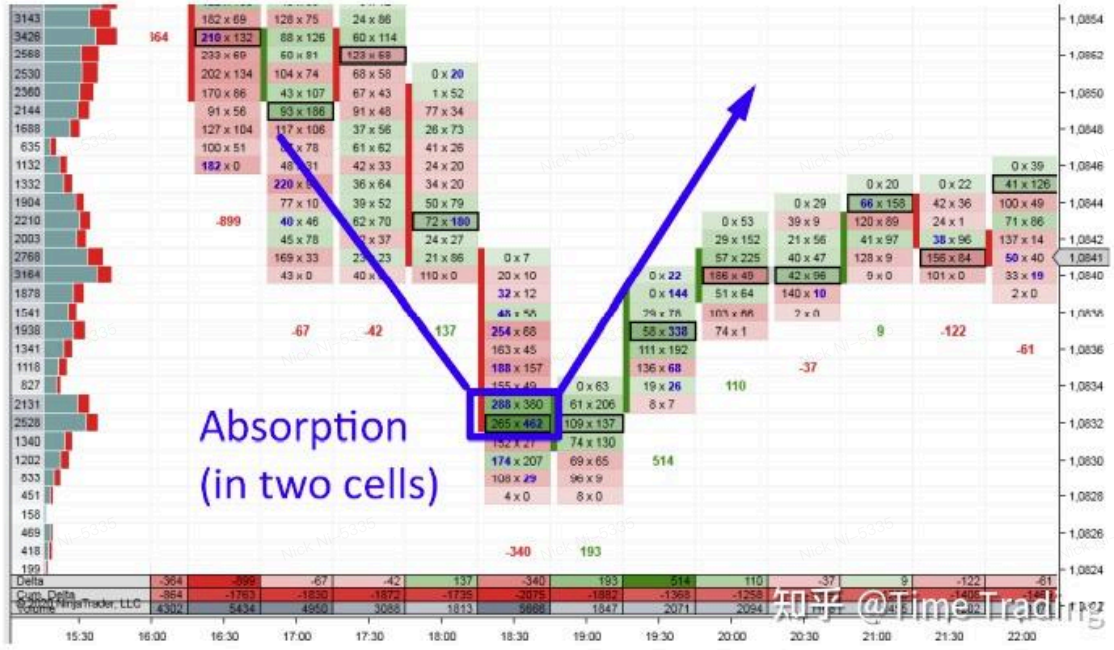
Absorption
(in two cells)
Delta
Cum. Delta
Volume
15:30
16:00
16:30
17:00
17:30
18:00
18:30
19:00
19:30
20:00
20:30
21:00
21:30
22:00
知乎 @TimeTrading

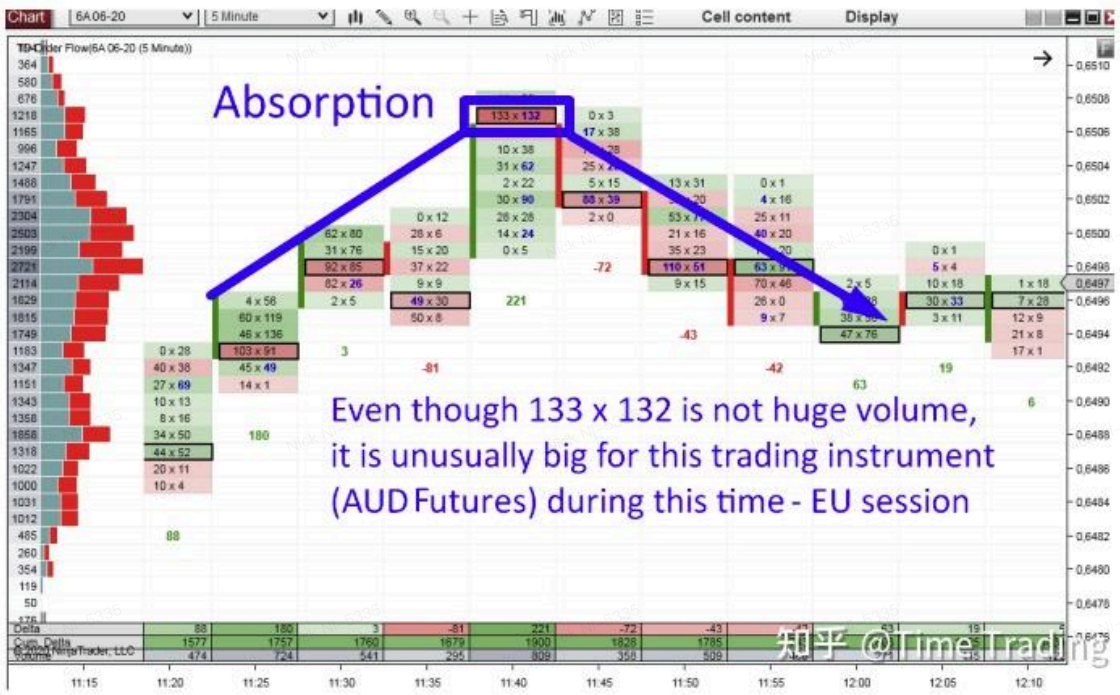

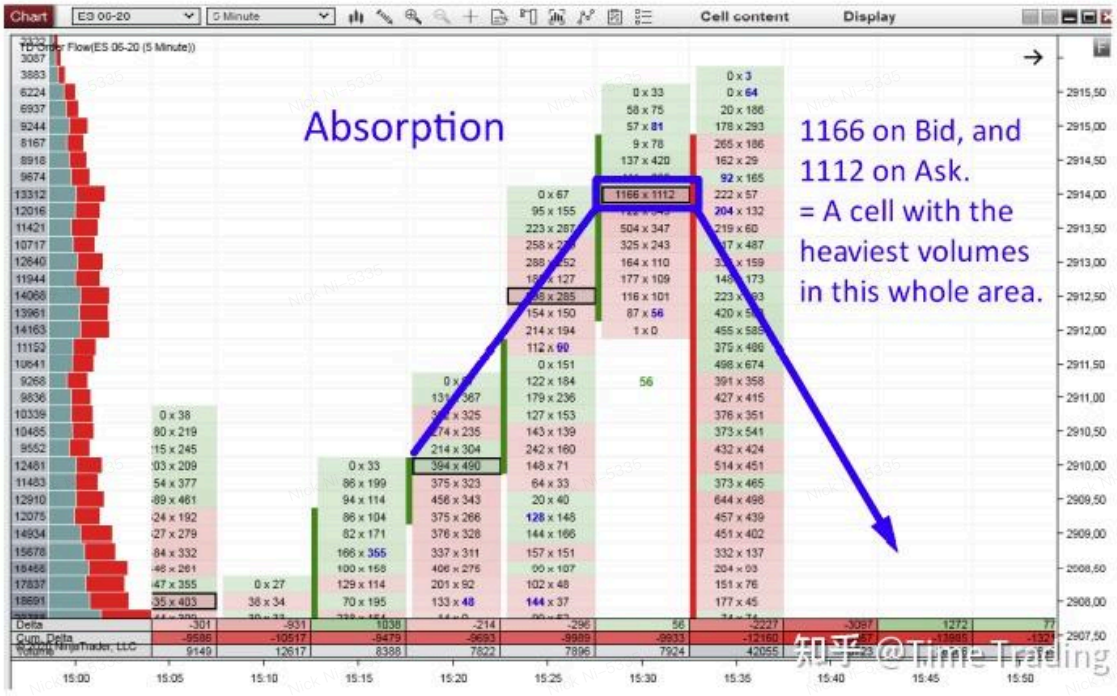

激进订单和 Delta

一个非常好的确认是，当您发现激进的市场参与者在强大的支撑/阻力区域附近加入派对时。

例如，想象价格向上移动，进入阻力区，然后激进的卖家开始出现。 这是价格很可能会下跌的典型迹象。如果价格进入阻力区域并且您看到大量成交量开始出现在买入价上，那么这证实了激进的卖家正在加入。如果价格进入支撑区域并且您看到大量成交量开始出现在卖出价上，那么它 确认积极的买家正在加入。积极的买方显示在要价上，积极的卖方显示在出价上。它长这样：

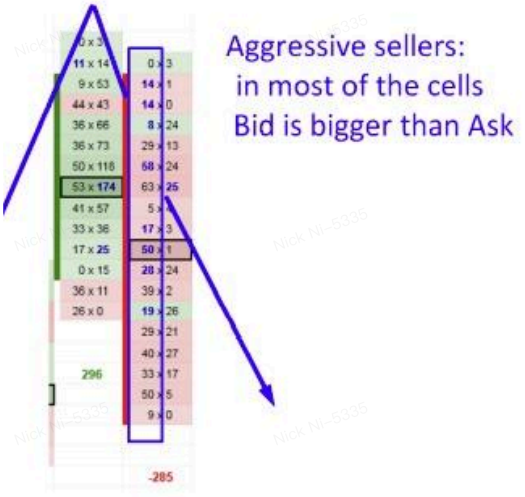

那些激进的买家/卖家向您透露，他们和您一样看到支撑/阻力，并且他们想交易它。 他们不想错过这个交易机会。 为了不错过它，他们需要以市价单进入他们的交易。 使用市价订单，他们可以 100% 确定他们的交易订单将被执行。

您可以通过阅读每个足迹中的单个单元格来寻找积极的买家或卖家（为此，我更喜欢 5 分钟的足迹）。 另一种快速了解足迹中情况的方法是 Delta。

Delta

Delta 显示每个足迹的买入价和卖出价的总和。如果当前 K 线的 Delta 为负，则在交易时交易量更多。 这意味着激进的卖家在该给定的足迹中占主导地位。 正的 Delta 则相反。 一个正的 Delta 告诉我们有更多的交易量在 Ask 和激进的买家主导了这一 K 线。

每个软件 delta 显示位置不同，一般都在 K 线上方、下方或者是附图中。

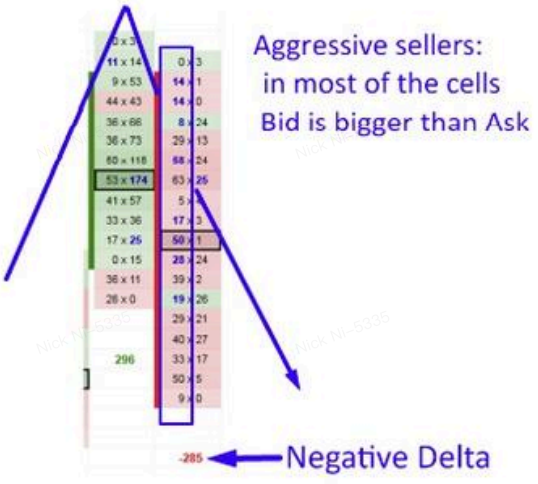

激进订单 + Delta 确认步骤：

1. 使用您的主要策略（这可以是成交量概况策略、价格行为等）确定一个强大的支撑/阻力区域。
2. 当价格接近该支撑/阻力区域时，打开您的订单流程图（带有买价 x 卖价单元格内容和 5 分钟时间范围）并寻找激进的订单。如果价格进入阻力区，您希望看到激进的卖出订单（买入量比卖出量大得多）。如果价格达到支撑位，您希望看到激进的买单（与买价相比，卖价的交易量更大）。如果 Bid 大

于 Ask 或相反，它也会显示在 Delta 上。这意味着激进的买家或卖家开始加入。对于空头交易确认，您希望看到负的 Delta。对于多头交易确认，您希望看到正的 Delta。

3. 当您发现激进的买家或卖家开始进入并确认您的支撑/阻力区域时，您可以立即进入您的交易。

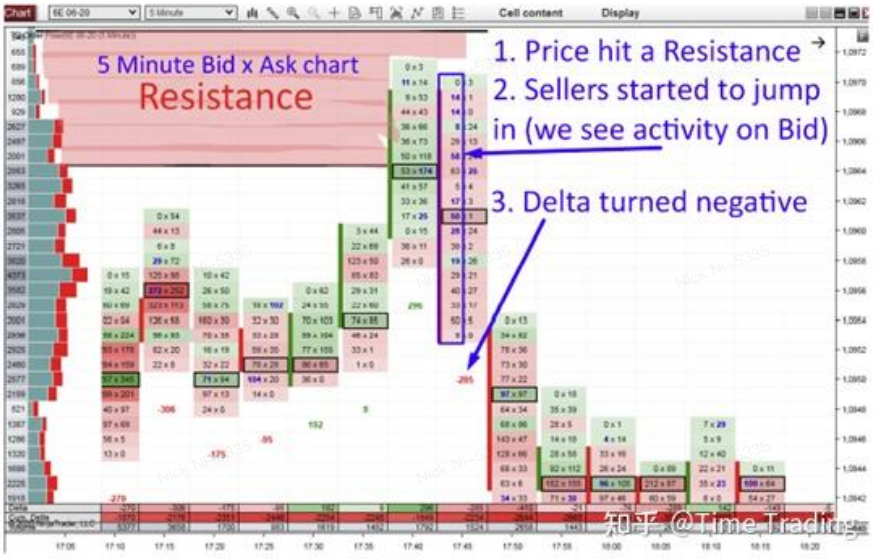

通过订单流进行止盈

在本章中，我将讨论使用订单流来确定何时何地进行止盈。 订单流是一个非常有用的工具，因为它可以让您识别良好的止盈，帮助您最大化收益并帮助追踪您的头寸。如果存在市场可能对您不利的迫在眉睫的风险，它还可以提前警告您。

利用成交量进行止盈

让我首先指出本章中你应该记住的最重要的信息：在有大成交量聚集的区域止盈。

这样做的原因是，成交量大的区域通常用作支撑和阻力区域。每当价格到达支撑或阻力区域时，就有可能对其做出反应并转向相反的方向。这就是为什么您应该在此类风险出现之前获利的原因。

提示#1：早点获利会更安全——就在放量区域之前一点点。这降低了市场在最后时刻对您不利的风险，从而导致您错失止盈。这是因为，根据我的经验，价格有时在实际到达放量区域之前会有所反应。

提示#2：如果最近的大成交量区域太接近您的交易入场点并且风险不值得（风险/回报比率太小），那么您有两种选择。第一种选择是不进行交易。第二个选项更大胆——你进行交易，但当它触及最近的成交量区域时你不会退出。相反，您在它碰到下一个（成交量聚集区）之前平仓。

我使用 30 分钟足迹来确定我应该使用哪些交易量大的区域来平仓。这个更高的时间范围让我看到更大的图景，这有助于更容易地识别大量区域。

由于您不需要 Bid x Ask 数据，您也可以使用此止盈策略进行外汇交易。

在上图中，您可以看到基于成交量的理想止盈为 1.0800。这是以前大量交易的地方； 因此，该区域可以作为支持位置。当您进行空头交易时，您不想冒价格会对此类支撑做出反应的风险。最好的办法是在价格达到这个水平之前获利了结。 如您所见，价格对该支撑做出反应并向上反弹。如果您在达到放量区域时没有关闭您的空头交易，那你可能会亏损出局。

案例 — 利用成交量进行止盈

注：图片中 TP 代表止盈（take profit）

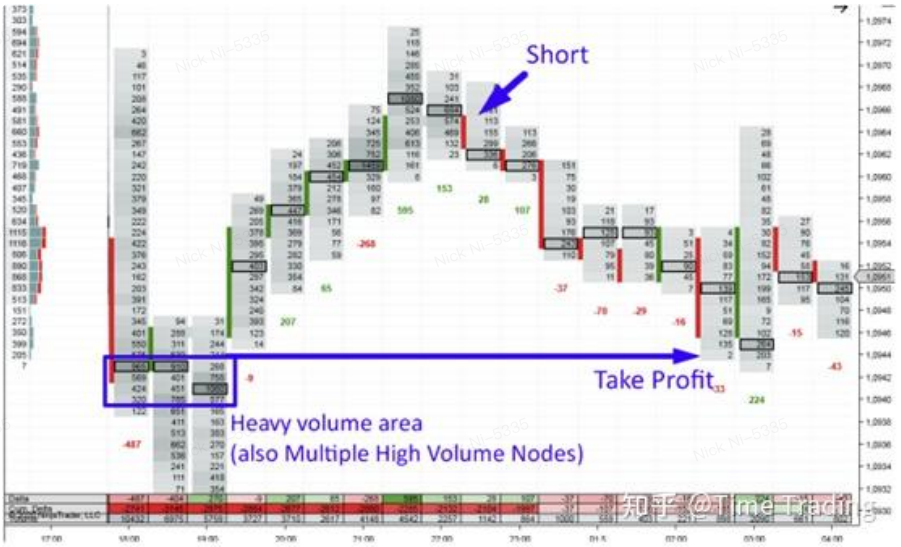
Short
Take Profit
Heavy volume area
(also Multiple High Volume Nodes)
知乎 @Time Trading

Short
Heavy
volume
area
TP
知乎 @Time Trading

If you are in a Short trade,
then this is a good Take Profit
Take Profit
Heavy volume area
知乎 @Time Trading

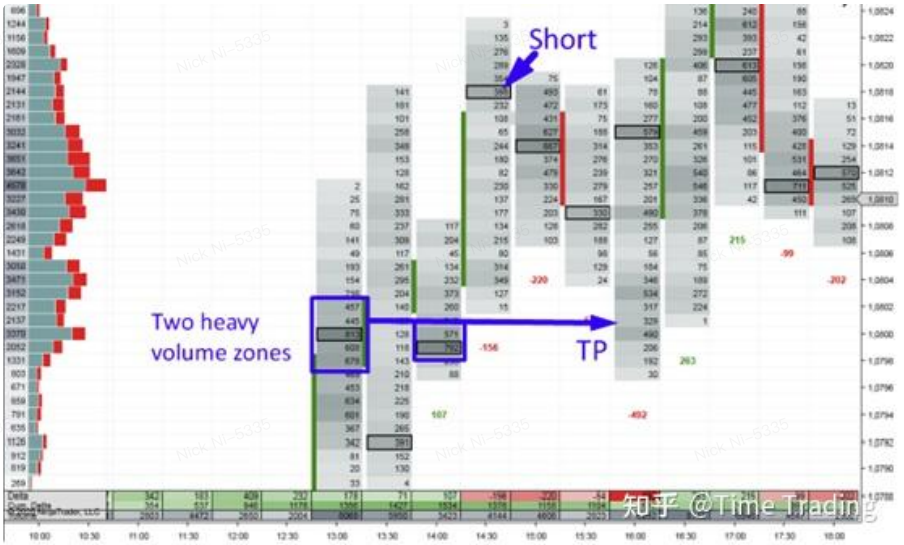

跟踪止盈

对于那些喜欢追踪止损的人，本节适合您。贪婪通常不会在交易中得到回报，但是如果您学习了这种订单流技术，它将帮助您认识到何时可以承受贪婪。

使用订单流跟踪止损背后的主要思想是仅当您看到激进的市场参与者站在您这边时才跟踪它。

因此，为了止盈您的多头头寸，您希望看到激进的买家。当激进的买家将价格推得越来越高时，为什么要退出多头交易，对吗?

空头头寸也是如此，只是相反：如果有激进的卖家积极推动价格下跌，您可以跟踪空头。如何判断市场的一侧是否比另一侧更具侵略性？最简单的方法是寻找不平衡。当您做多时，您希望看到需求失衡。当您做空时，您希望看到供给失衡。

如果价格继续快速移动并在途中造成不平衡，那么您可以进一步追踪您的头寸。失衡 = 激进的买家/卖家的迹象。

*让我们回忆一下：如果出价是 300% 或大于要价，那么这是卖失衡。它以蓝色标记并显示在投标中。如果卖价是买价的 300% 或更大，那么它是买失衡。这也将标记为蓝色，并显示在 Ask 上。

我喜欢使用五分钟的足迹图来跟踪止盈/止损：

你什么时候应该停止追踪你的头寸？ 当您看到表明市场势头可能已经改变的警告信号时，最好停止追踪您的头寸。 警告信号究竟是什么？ 它本质上是一个与您的头寸背道而驰的交易信号。 例如，假设您持有多头头寸，但其中一个订单流图表表明您现在应该做空。

这些信号是：限价单、吸收、对您不利的激进订单，或价格和 Delta 之间的背离。 听起来很熟悉？ 是的 – 这些是我之前向您展示的。 如果您发现这些中的任何一个与您的头寸背道而驰，那么现在是退出交易的时候了。 如果您看到它们中的任何一个出现在强大的支撑/阻力水平附近或在大量区域中，则尤其如此。

案例 – 跟踪止盈

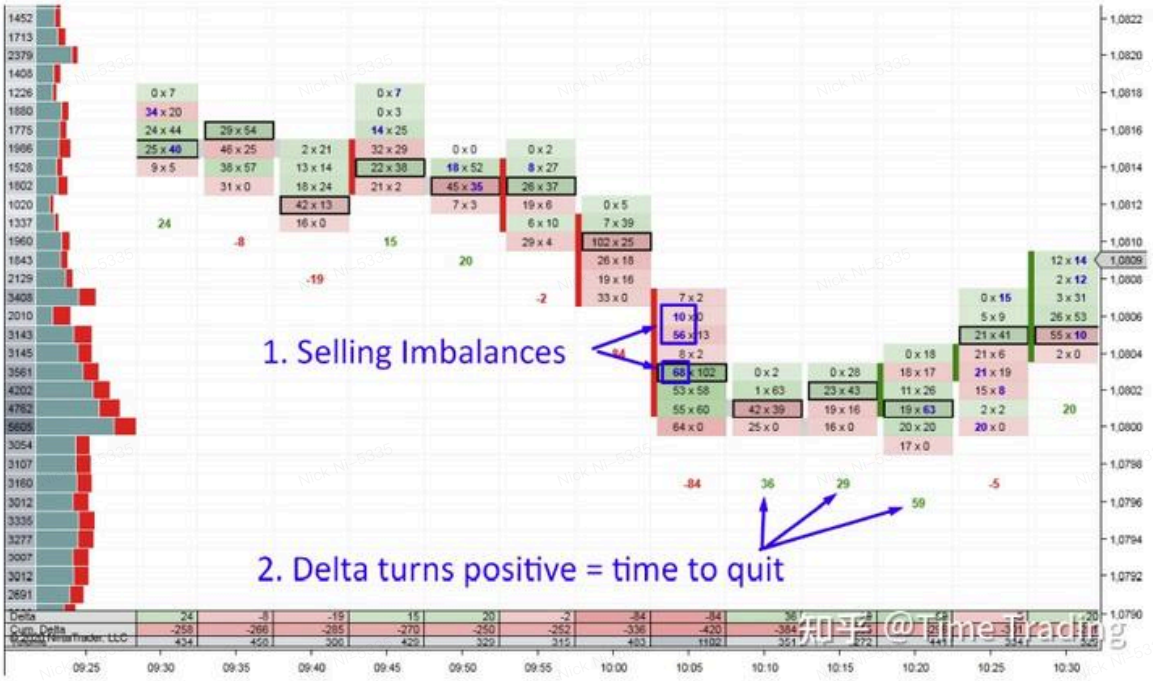

Positive Delta
+ buying Imbalances
= time to quit your
Short
This footprint shows selling
Imbalances as well as heavy
volumes on Bid
(aggressive Sellers)
Negative Delta + Selling Imbalances
= good opportunity to trail your Short trade
知乎 @Time Trading

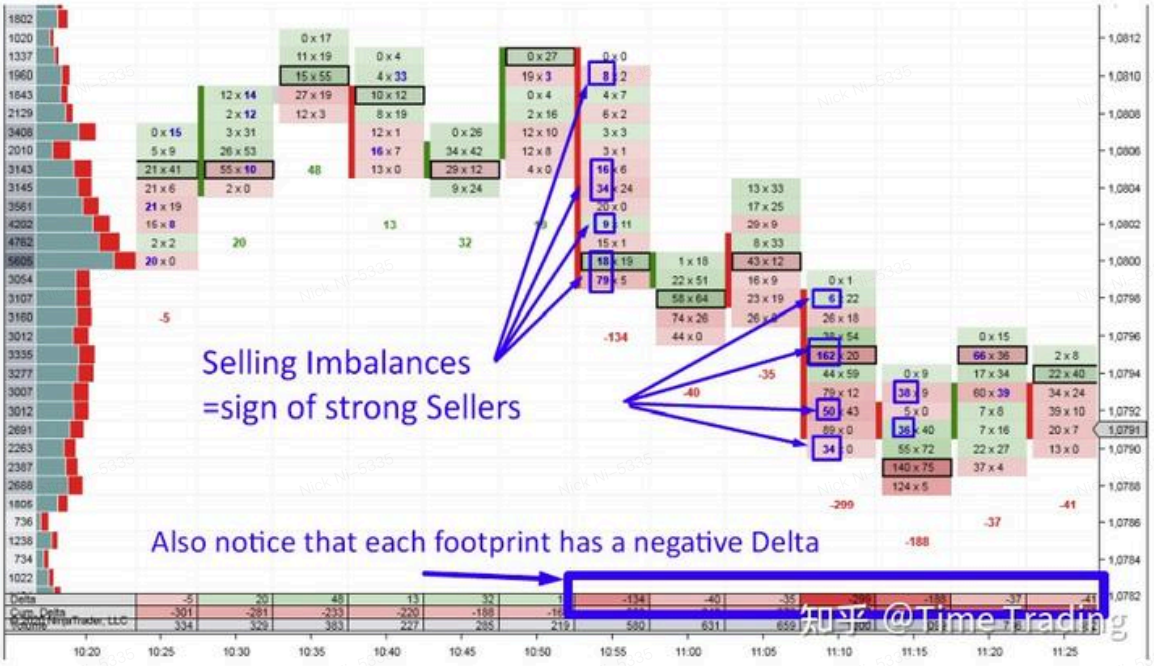
Selling Imbalances
=sign of strong Sellers
Also notice that each footprint has a negative Delta
知乎 @Time Trading

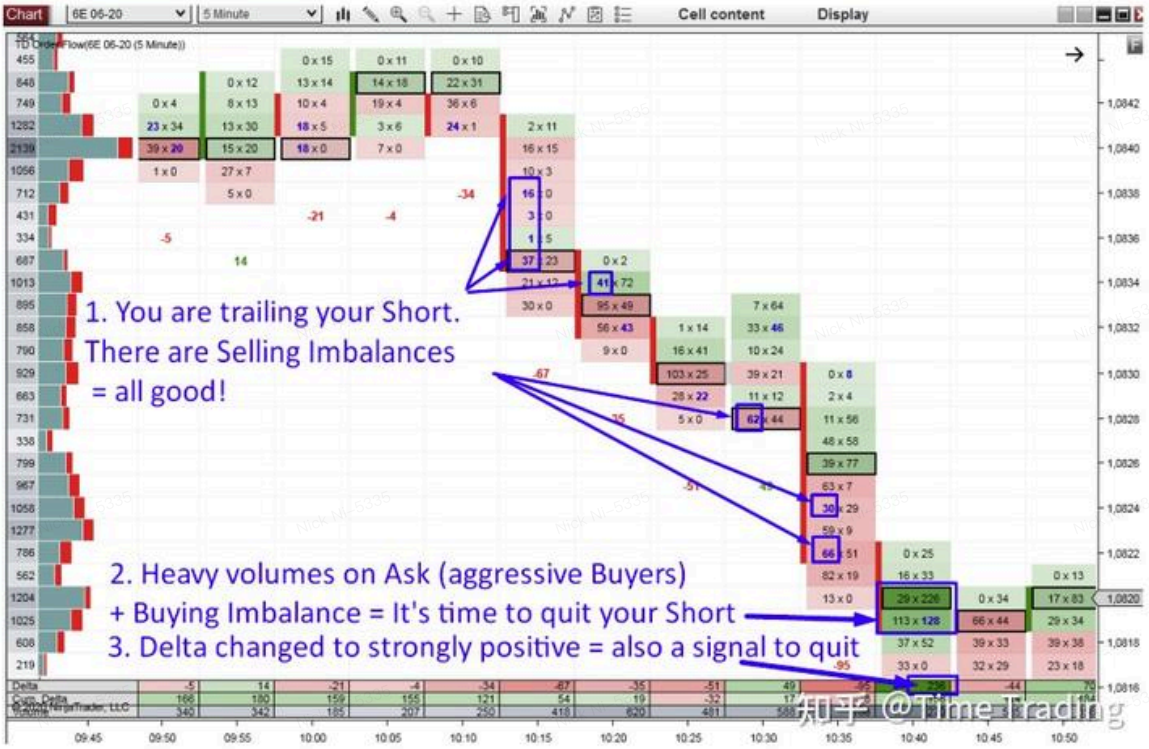

使用订单流止损

有三种方法可以确定您的止损位置。

1. 固定止损：这是设置止损的最简单方法。这是最简单的，因为您的止损水平始终相同（例如，10 个点）。对于您的所有交易，您只需使用相同的止损水平。这样做的一个优点是您无需分别考虑每笔交易及其止损水平。缺点是这种方法不能适应不断变化的市场条件。当市场条件发生巨大变化时，您可以不时更改此固定止损水平。但是，它仍然不够灵活，并且不能像其他两种方法一样反映当前的市场状况。

2. 支撑/阻力区域的高/低：这意味着将您的止损置于您交易的支撑/阻力区域的高/低。我最好使用下面的例子来解释这一点。
3. 低成交量区：这意味着将您的止损位置位于低成交量区，该区位于高成交量区后面。这背后的原因是大量区域作为支撑/阻力区域。价格不应该超过他们。如果它确实超过了一个成交量大的区域，那么这表明市场势头强劲，没有理由继续与这种势头背道而驰的交易。如果交易量大的区域未能保持价格并超过它进入低交易量区域，则是时候退出交易了。对于这种方法，我使用带有单元格内容的 30 分钟的成交量图表。我不需要看到买价 x 卖价。在这一点上，成交量是以买价还是卖价放置并不重要。这里重要的是总成交量。

我对所有这三种方法的首选时间框架是 30 分钟的时间周期。

选择这三种方法中的哪一种？我建议你要么坚持第一个（固定止损水平），要么为每笔交易选择剩下的两个中的一个——第二个或第三个取决于市场情况（因为在某些情况下你将无法使用其中一个）。

你总是应该对你的止损水平应该有多宽有一些粗略的想法。对于这些方法中的每一种，我建议在您交易的工具的平均每日波动率的 10–20% 内（大致）使用您的止损水平。您可以通过 ATR 指标衡量平均波动率（每个交易平台都提供免费指标）。

例如，如果 EUR/USD 的平均每日波动率为 100 点，那么您希望您的止损（大致）介于 10 到 20 点之间。 我不只是在谈论这里的第一种方法（固定止损水平），而是在谈论其他两种方法。 第二种或第三种方法指向的位置也应该大致在 10–20 点范围内。 如果您的止损水平方法将您指向一个超出此范围的止损水平（太紧或太宽），那么最好跳过交易或使用 10–20% 范围内某处的固定止损水平。

这样做的原因是，止损水平太宽（这会显着降低您的收益风险比）或太紧（止损水平被击中的风险很高）都是疯狂的。

您的目标应该是将止损水平放在一个符合逻辑的地方，并且也在每日平均范围的 10–20% 之内。

案例 — 使用订单流进行止损

注

support: 支撑位

resistance：阻力位

SL（stop loss）：止损位置

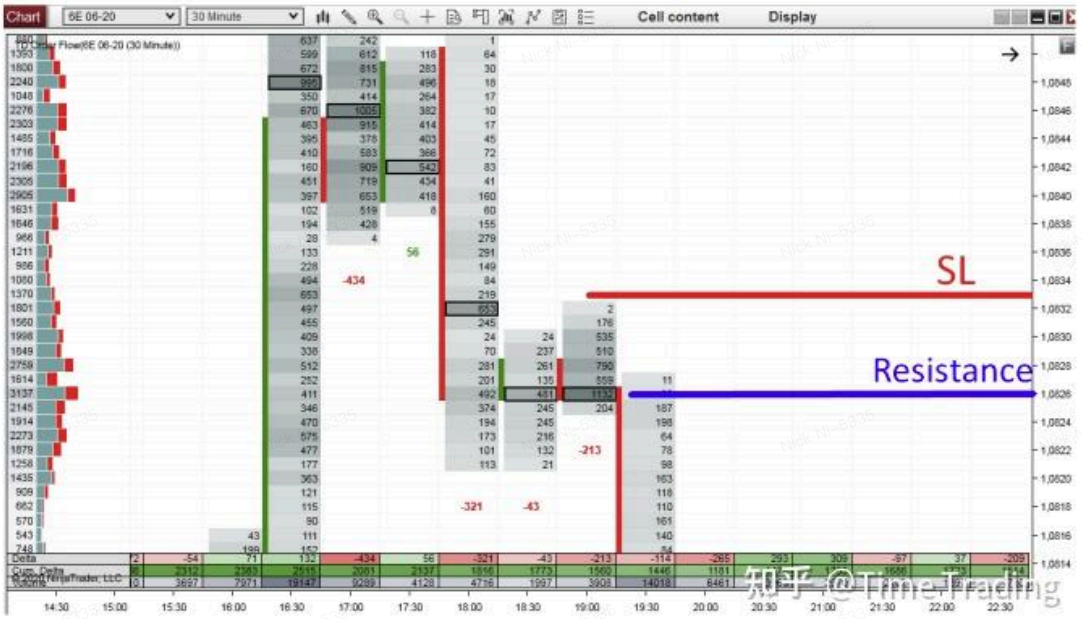
Chart
6E 06-20
30 Minute
Cell content
Display
SL
Resistance
知乎 @Time Trading

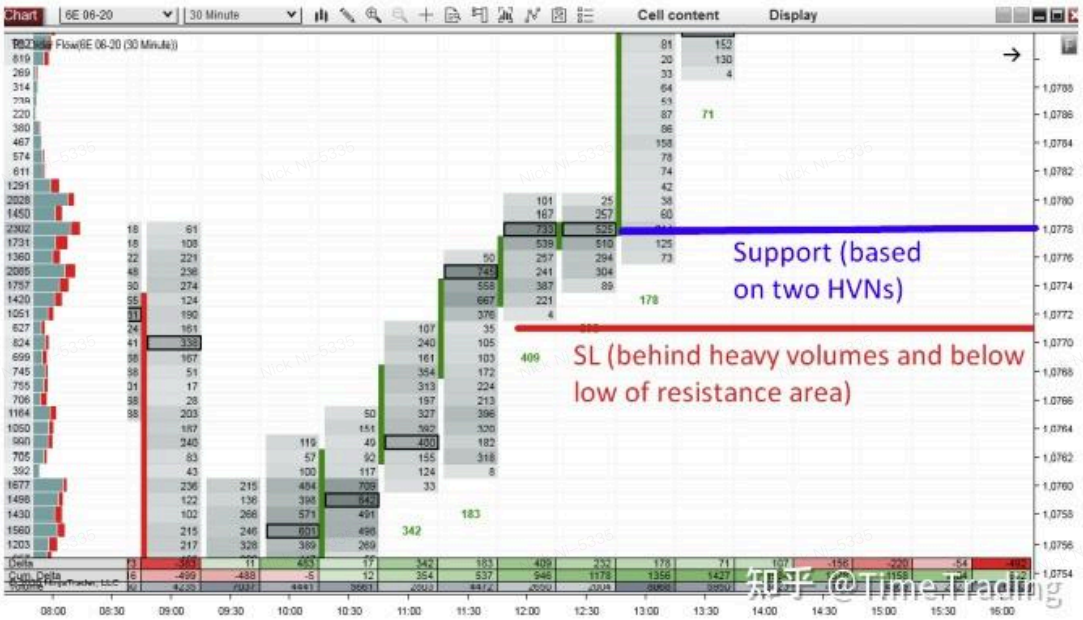
Chart
6E 06-20
30 Minute
Cell content
Display
Support (based on two HVNs)
SL (behind heavy volumes and below low of resistance area)
知乎 @Time Trading

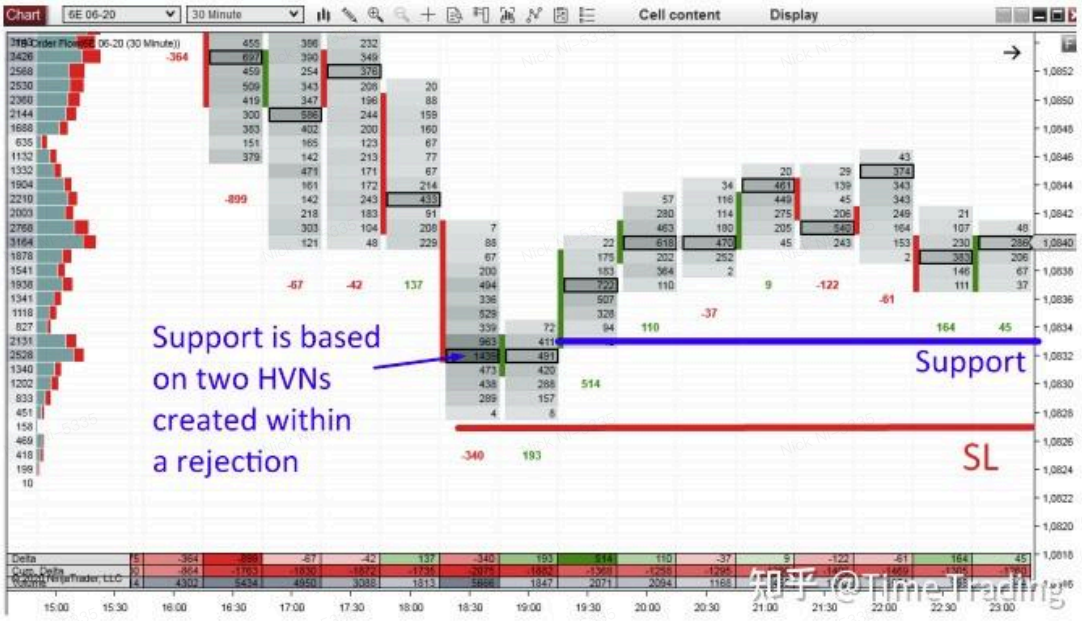
Chart
6E 06-20
30 Minute
Cell content
Display
Support is based on two HVNs created within a rejection
Support
SL
知乎 @Time_Trading

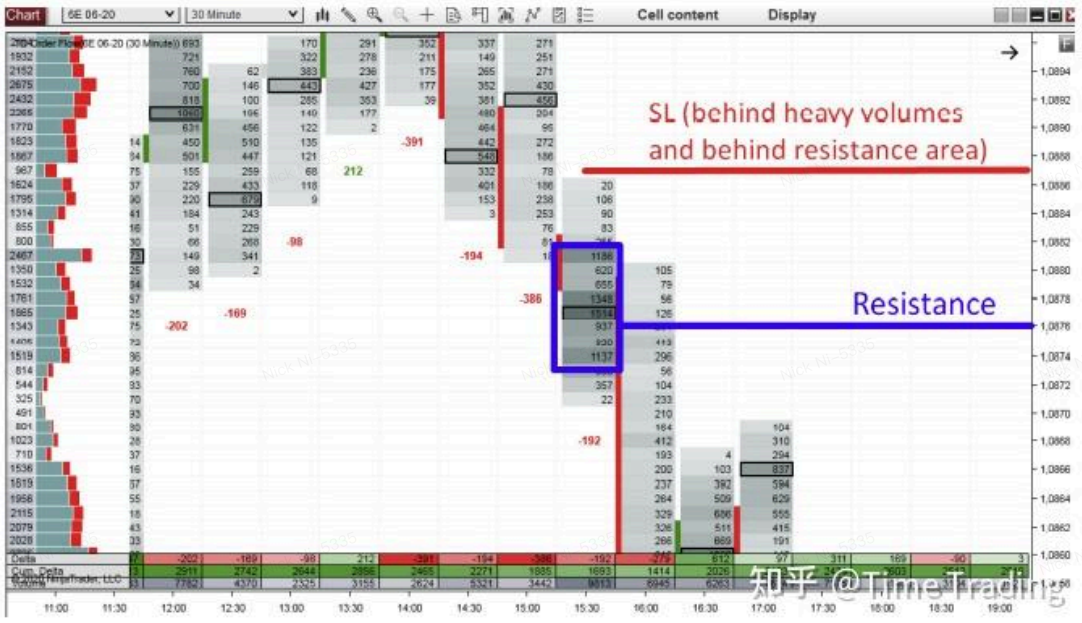
Chart
6E 06-20
30 Minute
Cell content
Display
SL (behind heavy volumes and behind resistance area)
Resistance
知乎 @Time_Trading

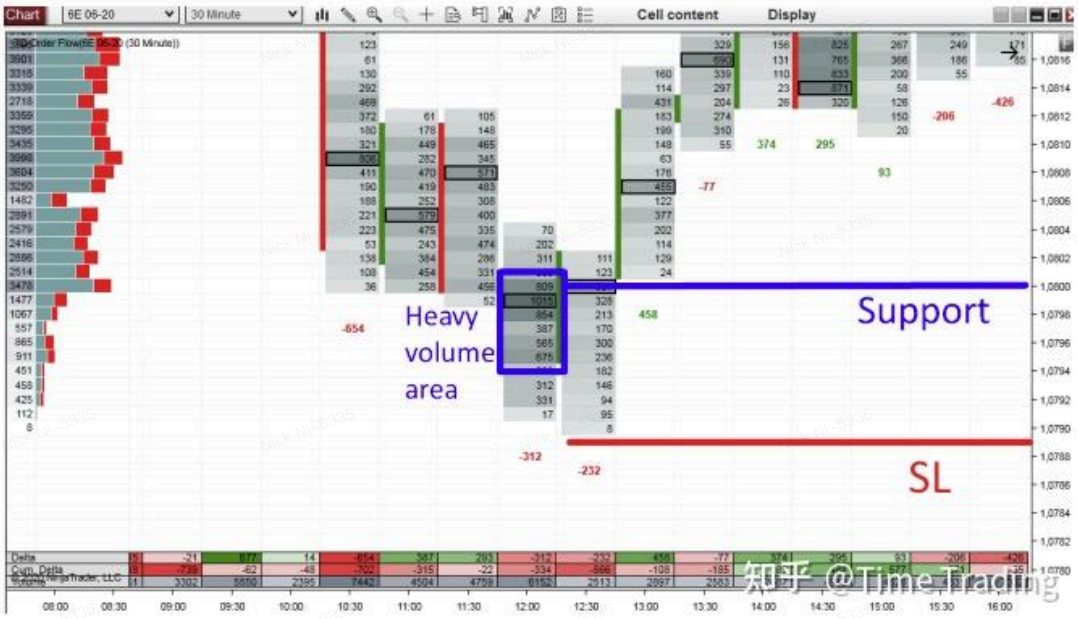
Heavy volume area
Support
SL

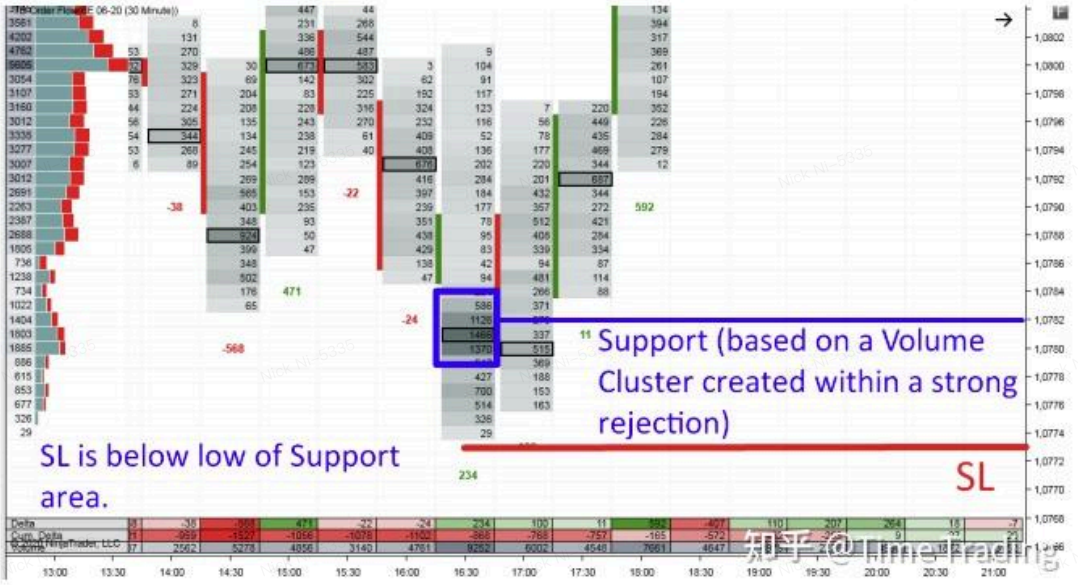
Support (based on a Volume Cluster created within a strong rejection)
SL is below low of Support area.
SL

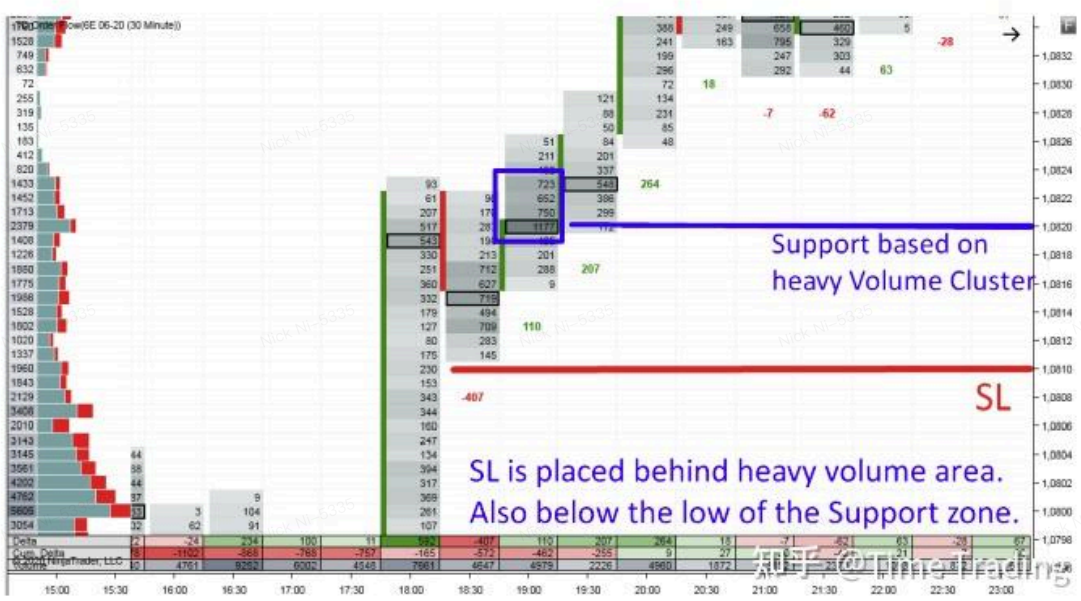
Support based on heavy Volume Cluster
SL
SL is placed behind heavy volume area.
Also below the low of the Support zone.

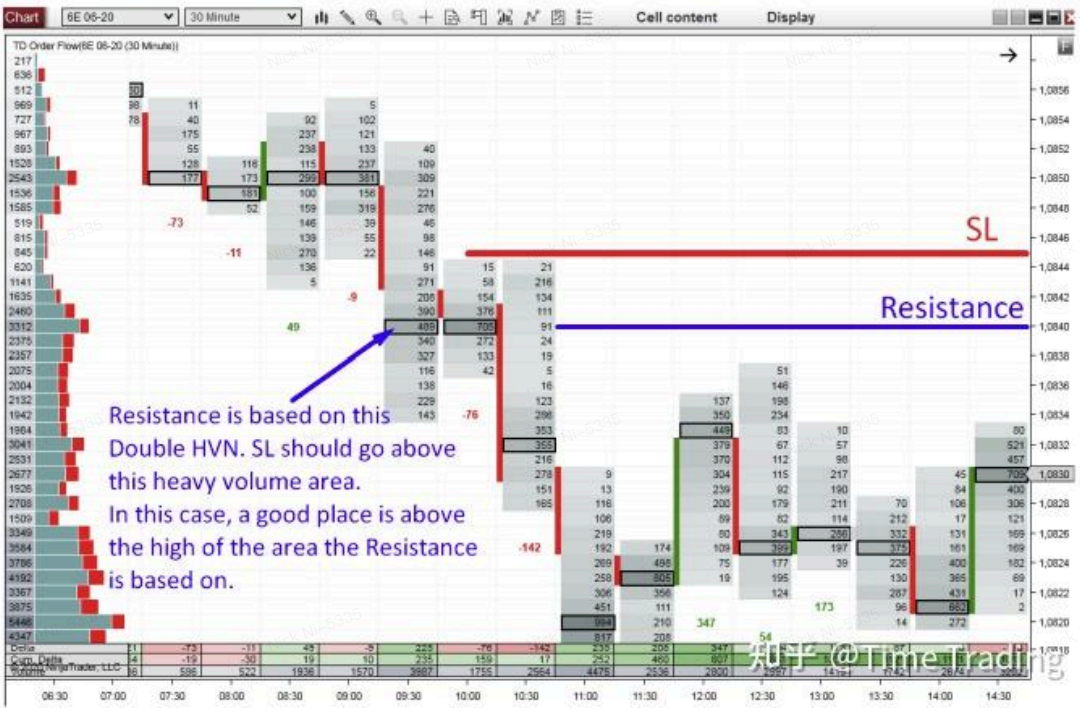

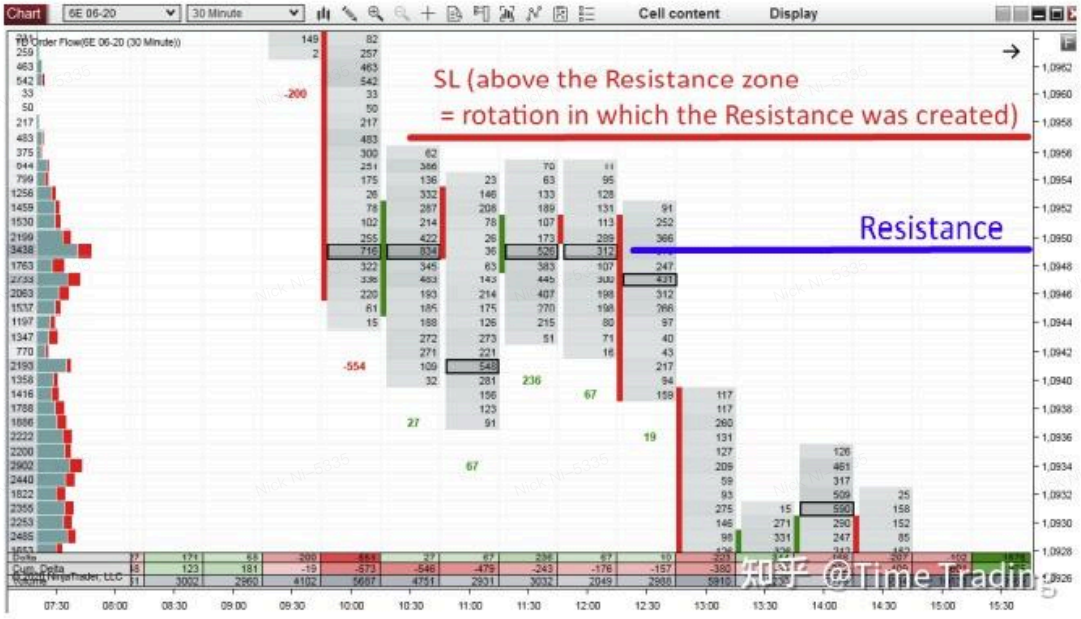

如何在成交量分布上找到支撑和阻力?

成交量分布简介

订单流是一个很棒的工具，如果您**在强大的支撑和阻力区域周围使用它**，效果会很好。 您可以使用订单流确认策略来判断价格是否真的对支撑和阻力区域做出反应，或者支撑和阻力区域是否最有可能失效。在本节中，我想向您展示如何使用我最喜欢的工具——成交量曲线来识别如此强大的支撑和阻力区域。

成交量分布是我最喜欢的识别强支撑和阻力区域的工具，因为它可以向您展示图表中正在发生的事情的更大图景。 这是对订单流的补充，它显示了更多的细粒度细节。 在接下来的章节中，我将教您成交量分布基础知识，并向您展示我最喜欢的成交量分布设置。 您可以使用这些设置来识别强大的成交量分布区域，之后您可以使用订单流确认设置从中进行交易。

成交量分布定义：成交量概况是显示成交量的交易指标。它有助于确定大型金融机构将资金投向何处，并有助于揭示其意图。

成交量分布可以有多种形式，具体取决于成交量在一天中的分布方式。它是使用水平线创建的（它是一个直方图）。 轮廓越厚，在给定水平上的交易量就越大。 如果轮廓在某些地方很薄，则意味着那里的交易量不大。

交易量分布与标准交易量指标有何不同?

成交量分布显示在不同价位上的成交量。标准交易量指标显示特定时间段内的交易量。这是个巨大的差异。

成交量分布向您展示哪些价格水平对大型交易机构很重要。因此，它指向强大的支撑和阻力区域。标准交易量指标仅在交易量大时显示。 这不会告诉您具体的价格水平（支撑/阻力区域）。这是一张比较价格成交量（成交量分布）和特定时间段内成交量（标准成交量指标）的图片。

成交量分布告诉我们什么?

成交量分布告诉我们成交量在给定价格范围内的分布情况。 这是非常有用的信息。 让我用一个例子来演示。您可以在下图中看到两个高成交量区域和一个成交量分布浅的区域。

这张照片告诉我们什么？ 它告诉我们，大型金融机构有兴趣在这两个交易量大的区域进行交易。 另一方面，他们并不真正关心在交易量疲软的中间区域进行太多交易。这种情况可能表明大型机构正在：

1. 在放量区（1.1230 — 1.1240）建立巨大的卖盘。
2. 操纵价格进入抛售状态（成交量薄的位置）。
3. 最后，在 1.1205–1.1215 附近的放量区域退出（或增加）头寸。

中国期货市场例子（rb2201.SHFE@20211126）：

不同的成交量分布形状

体积分布直方图可以有多种形状，可以讲述许多不同的故事。 然而，它们背后的形状和故事往往会自我重复，最后，可以将成交量分布划分为几个基本形状：

D 型

它对应于字母“D”，这是最常见的形状。 它告诉我们市场存在暂时的平衡。 大型金融机构正在建立他们的交易头寸，他们正在为大动作做好准备。

P 型

它对应于字母“P”，这是上升趋势的标志。 激进的机构买家推高了价格； 然后价格找到公允价值并开始轮换（震荡区间）。在这次轮换中，交易量很大，市场正在为下一次大动作做准备。P 形轮廓通常出现在上升趋势中或下降趋势结束时。

b 型

它对应于字母“b”，与 P 形轮廓正好相反。 b 形轮廓通常出现在下降趋势中或上升趋势结束时。

I 型

它对应于字母“I”（里面有小凸起）。 薄的分布意味着强劲的趋势。在激进的价格变动中建立交易头寸的时间不多。在这种分布情况下中只创建了各个小的成交量聚集（类似“颠簸”）。我最喜欢的交易策略之一就是基于这些成交量聚集区域。

是什么让成交量分布与其他交易指标不同?

没有其他指标（当然，除了订单流）可以向您显示大型交易机构可能买入/卖出的位置！为什么？因为 99% 的标准指标仅从两个变量计算：价格和时间（有的加入了按照时间划分的成交量）。成交量分布是使用三个变量计算得出的——价格、时间和成交量（这里成交量是按照成交价格划分的）。

换句话说，99% 的标准交易指标只显示过去价格的走势。这数千个指标之间的唯一区别在于它们的可视化方式。无论是 EMA、布林带、RSI、MACD 还是任何其他指标都无关紧要……

所有这些都只显示了过去价格变动的不同可视化（它们是滞后的——它们将已经发生的事情可视化）。

是的 – 它们非常无用，这就是交易者不断从一个跳到另一个而没有取得任何真正成功的原因。另一方面，成交量分布将您指向过去和将来对大型交易机构都很重要的区域。简单地说成交量分布可以告诉你未来会发生什么！

为什么要关心交易量以及大型机构在做什么?

我们需要知道大型金融机构在做什么有一个简单的原因。 原因是他们主导、移动和操纵市场。 决定价格走向的是他们，而不是你或我。我们太小了。

看看下面的图片。 它显示了 10 家最大的银行及其控制的交易量。 它加起来几乎占据了市场的 65%。 仅 10 家银行！ 是那些拥有这款游戏的人。 这些是我们需要跟踪和关注的人。 我们如何跟随他们? 通过使用成交量分布来跟踪他们的成交量。

Rank	Name	Market share
1	JP Morgan	9.81 %
2	Deutsche Bank	8.41 %
3	Citi	7.87 %
4	XTX Markets	7.22 %
5	UBS	6.63 %
6	State Street Corporation	5.50 %
7	HCTech	5.28 %
8	HSBC	4.93 %
9	Bank of America Merrill Lynch	4.63 %
10	Goldman Sachs	4.50 %

知乎 @Time Trading

成交量分布应用 — 1

这是我最喜欢的一个。 它基于这样一个事实，即大型交易机构首先需要进入其庞大的交易头寸，然后才能操纵市场进入新的趋势。他们轮流进入他们的巨大位置。 这是他们唯一可以在不被人看到、不被认出的情况下积累如此大数量的地方。

您可以分三步进行交易：

1. 寻找价格震荡/紧缩通道，然后是强劲的上升趋势（或下降趋势）。 在这种形态中发生的事情是大型机构正在积累他们的交易头寸（在轮换中），然后他们开始趋势。 做多场景如下所示：

1. 观察震荡区域中的成交量分布来确定最大的成交量在哪里（价位）。交易量最大的区域是强大的支撑（做多情况下）。
2. 当未来价格进入该支撑区域时，打开您的订单流并等待任何确认设置出现在那里。 一旦在订单流中得到确认，就立即开始交易。

成交量累积背后的逻辑

现在让我解释一下这个应用场景背后的逻辑。 价格对这些成交量区域的反应如此好有两个原因（因素）。 这个推理也适用于我稍后将向您展示的所有其他成交量的应用场景。

原因#1：正在积累头寸的强劲买家/卖家可能会捍卫自己的头寸。

因此，当价格回到成交量累积区域时，强大的买家/卖家会积极捍卫自己的头寸。强势买家开始积极买入以再次推高价格以捍卫他们积累多头的水平。 强势卖家通过激进的抛售来捍卫他们的空头头寸，这再次将价格推低。 这是一张图片来证明这一点（多头交易场景）：

原因#2：没有人愿意冒险与强大而积极的买家/卖家进行斗争。

让我用一个例子来证明这一点：首先，强势买家在横向震荡中积累了他们的头寸。 然后他们积极推高价格（这是 #1 的多头场景）。 之后，买方暂时停止推高价格，卖方接手。 他们将价格推得越来越低，但是当他们接近激进的买家积累大量头寸的震荡区域时，卖家停止了抛售活动并关闭了头寸。 为什么？ 因为他们

不想冒险与强大而积极的买家进行斗争。 当持有空头头寸的人想要平仓时，他会买入。 因此，当这些卖家开始购买以摆脱他们的空头头寸时，他们实际上有助于推动价格上涨。

正是这两个因素的结合驱使价格远离支撑/阻力区域。

成交量分布应用 — 2：趋势

这也是我最喜欢的成交量分布应用之一。 它基于这样一个事实，即当有趋势时，没有太多时间来积累大的交易头寸。 有时，趋势运动会暂停一段时间，并且会积累一些新的和相对较大的交易量。 这些成交量在原本很薄的成交量分布上显示为一个小“凸起”。 这些“颠簸”被称为成交量聚集区。 当价格在未来回到它们时，这些成交量聚集区通常会作为强大的支撑和阻力区域。 以下是有关如何进行交易的确切步骤：

1. 在趋势强劲时应用这个方法。 如果有上升趋势，您将需要交易多头。 如果它是下降趋势，那么就是空头交易。
2. 当您发现趋势（在本例中为上升趋势）时，使用成交量分布查看成交量在整个趋势移动中的分布情况。

1. 寻找在趋势中创建的重要成交量聚集区域。 在下图中，有一个重要的成交量聚集区域。 成交量最重的区域是支撑。
2. 当价格进入该支持区域时，打开您的订单流并等待任何确认信号出现在那里。 一旦在订单流上得到确认，您就立即开始交易。

这个信号背后的逻辑：

这背后逻辑是，买家正在推高价格，并在我们现在看到成交量聚集区的地方增加他们的多头头寸。 当价格再次触及成交量聚集区时，这些买家可能会再次活跃起来并开始捍卫他们之前放置在那里的多头头寸。有助于推动价格的两个因素以及我在上一个章中提到的同样适用于这里。

案例

Price already reacted to the upper Volume Cluster here
(it turned a bit sooner though)
Volume
Cluster
Resistance zone
MODE
+
-
© 2020 NinjaTrader, LLC
知乎 @Time Trading

Support zone
Volume
Cluster
MODE
+
-
知乎 @Time Trading

Volume
Cluster
Support zone (not tested yet)
MODE
© 2020 NinjaTrader, LLC
知乎 @Time Trading