दिल्ली, उत्तर प्रदेश, हिमाचल प्रदेश में प्रसारित एनसीआर (इंडिया) का हिन्दी दैनिक

मो.9643311765

सत्यजय टाईम्स

हिन्दी दैनिक

वर्ष-15 अंक-85 शनिवार 28 मार्च, 2026, पृष्ठ 8, मूल्य 2 रुपये (फरीदाबाद (एनसीआर) से प्रकाशित) प्रातःकालीन संस्करण

RNI NO HARHIN/2012/43543 Ph. 0129- 4042533, Email: sjtfaridabad@gmail.com Satyajay Times satyajaytimes

एक नजर

पं. जवाहरलाल नेहरू कॉलेज प्रिंसिपल डॉ. रुचिरा खुल्लर निलंबित

फरीदाबाद, 27 मार्च, सत्यजय टाईम्स/गोपाल अरोडा। फरीदाबाद स्थित पंडित जवाहरलाल नेहरू गवर्नमेंट कॉलेज की प्रिंसिपल डॉ. रुचिरा खुल्लर को हरियाणा सरकार के उच्च शिक्षा विभाग ने तत्काल प्रभाव से निलंबित कर दिया है। यह कार्रवाई कॉलेज में सामने आई अनुशासनिक और वित्तीय अनियमितताओं के आरोपों के चलते की गई है। उच्च शिक्षा विभाग के अतिरिक्त मुख्य सचिव द्वारा जारी आदेशों के अनुसार, सस्पेंशन के दौरान उनका मुख्यालय राजकीय महिला महाविद्यालय, फरीदाबाद तय किया गया है। आदेश में स्पष्ट कहा गया है कि वह अनुमति के बिना मुख्यालय नहीं छोड़ सकेंगी।

नेपाल के नए प्रधानमंत्री को पीएम मोदी ने भेजा बधाई संदेश

नई दिल्ली, 27 मार्च, सत्यजय टाईम्स/ब्यूरो। भारत के प्रधानमंत्री नरेंद्र मोदी ने शुक्रवार को नेपाल के नए प्रधानमंत्री बालेंद्र शाह 'बालेन' को शपथ लेने पर बधाई दी। उन्होंने कहा कि वह दोनों देशों के आपसी फायदे के लिए भारत-नेपाल संबंधों को और मजबूत करने के लिए उनके साथ मिलकर काम करने को लेकर उत्सुक हैं। रैपर से नेता बने बालेंद्र शाह ने शुक्रवार को नेपाल के प्रधानमंत्री के रूप में शपथ ली। यह के पी शर्मा ओली के नेतृत्व वाली सरकार के गिरने लगभग लगभग छह महीने बाद हुआ है। ओली सरकार को एक युवा पीढ़ी के विरोध प्रदर्शन में हटा दिया गया था।...

शेष पेज 4 पर...

हरियाणा में 872 बुजुर्ग करेंगे रामलला के दर्शन, फ्री मिलेंगी सभी सुविधाएं

- सरकार खर्च करेगी एक करोड़ 34 लाख रुपये।
- आज अंबाला छावनी रेलवे स्टेशन से दोपहर ढाई बजे प्लेटफार्म नंबर एक से रवाना होगी।
- नायब सिंह सैनी हरी झंडी दिखाकर करेंगे रवाना।

अंबाला, 27 मार्च, सत्यजय टाईम्स/ब्यूरो। हरियाणा सरकार ने वरिष्ठ नागरिकों के लिए बड़ी पहल करते हुए पहली बार 872 बुजुर्गों को रामनगरी अयोध्या के दर्शन कराने का फैसला किया है। इस विशेष धार्मिक यात्रा पर सरकार करीब 1.34 करोड़ रुपये खर्च करेगी। इस योजना के तहत यात्रियों को आने-जाने का किराया, भोजन, ठहरने और अन्य सुविधाएं पूरी तरह निःशुल्क दी जाएंगी।

इंडियन रेलवे कैटरिंग एंड टूरिज्म कारपोरेशन (आइआरसीटीसी) से पैकेज लिया गया है। खास यह है कि अयोध्या पहुंचते ही यात्रियों का स्वागत गले में माला डालकर स्वागत किया जाएगा। आइआरसीटीसी ने बसों, रहने के लिए होटल आदि की व्यवस्था कर ली है। श्रद्धालुओं को ले जाने वाली इस स्पेशल ट्रेन स्लीपर होगी, जिसमें में 11 कोच होंगे। इनमें से दस कोच श्रद्धालुओं के लिए तथा एक कोच सर्विंग स्टाफ के लिए रहेगा। शनिवार को अंबाला छावनी रेलवे स्टेशन से दोपहर ढाई बजे प्लेटफार्म नंबर एक से रवाना होगी।

प्रदेश के मुख्यमंत्री नायब सिंह सैनी हरी झंडी दिखाकर रवाना करेंगे। धार्मिक यात्रा 28 मार्च को रवाना होगी, जबकि 31 मार्च को इसकी वापसी है। अक्सर यात्री को किसी भी धर्मनगरी में यात्रा करने के लिए आने और जाने का किराया देना पड़ता है, लेकिन यह पहला मौका है कि जब हरियाणा सरकार इनका आने-जाने का किराया ही नहीं देगी, जबकि इन ट्रेन स्टेशन पर खाली खड़ी रहेगी, उसका भी खर्च पैकेज में जोड़ा गया है। अयोध्या जाने वाले कुल यात्री 872 हैं, जिनमें से 462 पुरुष और 410 महिलाएं हैं। यह सभी यात्री अंबाला, करनाल, कुरुक्षेत्र, पचंकूला, सोनीपत, पानीपत, यमुनानगर के हैं। इन मं अंबाला से कुल 114 यात्री सवार होंगे, जिनमें 50 पुरुष और 64 महिलाएं हैं। इसी तरह करनाल से 223

यात्रियों में से 121 पुरुष और 102 महिला यात्री हैं। इसके अलावा कुरुक्षेत्र से 43 यात्री हैं, जिनमें 29 पुरुष व 14 महिलाएं। पंचकूला से 28 यात्री जिनममें 13 पुरुष व 15 महिलाएं। सोनीपत से 237 यात्री, जिनमें से 116 पुरुष व 121 महिलाएं। पानीपत से 151 यात्री, जिनमें से 89 पुरुष व 62 महिलाएं व यमुनानगर से 76 यात्री जिनमें से 44 पुरुष व 32 महिलाएं शामिल हैं। यह यात्री करनाल, सोनीपत, पानीपत से इस में सवार होंगे, जबकि यमुनानगर, पंचकूला के यात्री अंबाला से सवार होंगे। अंबाला छावनी रेलवे स्टेशन के प्लेटफार्म नंबर-1 पर इस आयोजन को लेकर खास इंतजाम किए गए हैं। यहां स्टेज की व्यवस्था,...

शेष पेज 4 पर...

टीम इंडिया के रूप में काम करेंगी केंद्र और राज्य सरकारें

पीएम ने की राज्यों के मुख्यमंत्रियों के साथ ऑनलाइन बैठक

- पश्चिम एशिया के हालात पर हुई चर्चा

नई दिल्ली, 27 मार्च, सत्यजय टाईम्स/ब्यूरो। प्रधानमंत्री नरेंद्र मोदी शुक्रवार को राज्यों के मुख्यमंत्रियों के साथ बैठक की। यह बैठक डिजिटल माध्यम से हुई। बैठक में पश्चिम एशिया में जारी संघर्ष पर राज्यों की तैयारियों और योजनाओं की समीक्षा की गई। आदर्श आचार संहिता के कारण चुनावी राज्य इस बैठक में शामिल नहीं हुए। चुनावी राज्यों के मुख्य सचिवों के लिए एक अलग बैठक होगी, जो कैबिनेट सचिवालय के माध्यम से की जाएगी।

आधिकारिक सूत्रों के अनुसार, डिजिटल माध्यम से यह बैठक 'टीम इंडिया' की भावना के तहत राज्यों और केंद्र के बीच तालमेल सुनिश्चित करने के उद्देश्य से आयोजित की गई थी। यह पहली बार है, जब प्रधानमंत्री ने 28 फरवरी को अमेरिका-इस्राइल के ईरान पर हमले से शुरू हुए पश्चिम एशिया संघर्ष को लेकर मुख्यमंत्रियों के साथ इस तरह की बैठक की। ईरान ने भी जवाबी कार्रवाई करते हुए अपने खाड़ी पड़ोसी देशों और इजराइल पर हमले किए। बैठक में आंध्र प्रदेश के एन चंद्रबाबू नायडू, उत्तर प्रदेश के योगी आदित्यनाथ, तेलंगाना के रेवंत रेड्डी, पंजाब के भगवंत मान, गुजरात के भूपेंद्र पटेल, जम्मू-कश्मीर के उमर अब्दुल्ला, हिमाचल प्रदेश के सुखविंदर सिंह सुक्खू और अरुणाचल प्रदेश के पेमा खांडू सहित कई मुख्यमंत्री शामिल हुए। रक्षा मंत्री राजनाथ सिंह और गृह मंत्री अमित शाह भी इस बैठक में मौजूद थे।

एक सूत्र ने बताया, प्रधानमंत्री ने वीडियो कॉन्फ्रेंस के जरिये मुख्यमंत्रियों से बातचीत की और राज्यों की तैयारियों व योजनाओं की समीक्षा की। बैठक का फोकस 'टीम इंडिया' की भावना के तहत तालमेल सुनिश्चित करना था। आचार संहिता लागू होने के कारण चुनाव वाले राज्यों के मुख्यमंत्री इस बैठक में शामिल नहीं हुए। कैबिनेट सचिवालय चुनाव वाले राज्यों तमिलनाडु, पश्चिम बंगाल, असम, केरल और केंद्र शासित प्रदेश पुडुचेरी के मुख्य सचिवों के साथ अलग बैठक करेगा।

सरकार ने 25 मार्च को पश्चिम एशिया की स्थिति पर राजनीतिक दलों के नेताओं को जानकारी देने के लिए सर्वदलीय बैठक भी की थी, जिसमें स्थिति से निपटने के लिए उठाए गए कदमों की विस्तृत जानकारी दी गई। 23 मार्च को लोकसभा में बयान देते हुए प्रधानमंत्री ने कहा था कि पश्चिम एशिया संघर्ष से पैदा हुई वैश्विक परिस्थितियां लंबे समय तक बनी रह सकती हैं और उन्होंने देश से एकजुट और तैयार रहने का आह्वान किया था, जैसे कोविड-19 महामारी के दौरान रहा था। इससे पहले सरकार ने नागरिकों को आश्वस्त किया था कि पश्चिम एशिया में बढ़ते तनाव के बावजूद कोई तात्कालिक खतरा नहीं है। सरकार ने बताया कि देश के पास 60 दिनों का ईंधन उपलब्ध है। लोगों से ईंधन की कमी से जुड़ी अटकलों पर ध्यान न देने की अपील की गई। सरकार ने पुष्टि की कि देश की ऊर्जा आपूर्ति स्थिर और अच्छी तरह प्रबंधित है और मौजूदा मांग को पूरा करने के लिए पर्याप्त भंडार मौजूद है। पेट्रोलियम और प्राकृतिक गैस मंत्रालय के अनुसार, कच्चे तेल की आपूर्ति अगले लगभग दो महीने के लिए पहले ही सुनिश्चित कर ली गई है। सार्वजनिक क्षेत्र की तेल बाजार कंपनियों ने पहले से ही आयात की व्यवस्था कर ली है, जिससे आपूर्ति में निरंतरता बनी रहे। होर्मुज जलडमरूमध्य में बाधाओं के बावजूद भारत 40 से अधिक देशों से कच्चा तेल खरीद रहा है, जिससे किसी एक मार्ग या क्षेत्र पर निर्भरता कम हो जाती है।

एमबीबीएस छात्रों को बड़ी राहत, डीएमईआर ने दस्तावेज जारी करने के दिए निर्देश

रोजगार की स्थिति अभी भी अनिश्चित

चंडीगढ, 27 मार्च, सत्यजय टाईम्स/ब्यूरो। हरियाणा में एमबीबीएस बॉन्ड पॉलिसी को लेकर एक महत्वपूर्ण घटनाक्रम में हरियाणा चिकित्सा शिक्षा एवं अनुसंधान निदेशालय ने राज्य के सभी सरकारी मेडिकल कॉलेजों को 2020 बैच के छात्रों के दस्तावेज जारी करने के निर्देश दिए हैं।

निदेशों के अनुसार, एमबीबीएस में प्रवेश के समय छात्रों द्वारा जमा किए गए सभी मूल दस्तावेज उन्हें वापस किए जाएंगे। इसके साथ ही एमबीबीएस से संबंधित दस्तावेज जैसे डीएमसी, इंटर्नशिप पूर्णता प्रमाणपत्र और प्रोविजनल डिग्री छात्रों को कॉलेज द्वारा विधिवत सत्यापित स्कैन कॉपी के रूप में प्रदान किए जाएंगे। नोटिस में यह भी कहा गया है कि छात्र हरियाणा मेडिकल काउंसिल में अपना पंजीकरण कराएं, जिसके बाद स्थायी पंजीकरण प्रमाणपत्र कॉलेज प्रशासन के पास जमा रहेगा। इसके अतिरिक्त, कॉलेजों को निर्देशित किया गया है कि वे छात्रों को एक शपथ-पत्र (एफिडेविट) जारी करें, जिसमें यह उल्लेख होगा कि कुछ मूल दस्तावेज कॉलेज के पास सुरक्षित हैं, ताकि छात्र अन्य नौकरियों और प्रतियोगी परीक्षाओं के लिए आवेदन कर सकें। जहां एक ओर इसे छात्रों के लिए एक महत्वपूर्ण अंतरिम राहत के रूप में देखा जा रहा है, वहीं बॉन्ड पॉलिसी के तहत रोजगार उपलब्ध कराने को लेकर स्थिति अभी भी अस्पष्ट बनी हुई है। इस विषय पर डीएमईआर की ओर से अब तक कोई आधिकारिक स्पष्टता या टिप्पणी सामने नहीं आई है।

चुनाव से पहले मुर्शिदाबाद में दो गुटों में झड़प

रामनवमी के जुलूस के दौरान हुआ पथराव

कोलकाता, 27 मार्च, सत्यजय टाईम्स/ब्यूरो। पश्चिम बंगाल के मुर्शिदाबाद जिले के जंगीपुर और रघुनाथगंज में शुक्रवार को रामनवमी के जुलूस के दौरान दो पक्षों के बीच झड़प हो गई, जिससे इलाके में तनाव का माहौल बन गया। रिपोर्ट्स के मुताबिक, दुकानों में लूटपाट की घटनाएं भी सामने आई हैं। वहीं कई लोगों के घायल होने की जानकारी भी सामने आई है। पूरे शहर में धारा 144 लागू कर दी गई है।

पुलिस के मुताबिक, जुलूस के दौरान किसी बात को लेकर कहासुनी हुई, जो देखते ही देखते हिंसक रूप में बदल गई। दोनों पक्षों ने एक-दूसरे पर पथराव किया और आसपास की संपत्तियों को भी नुकसान पहुंचाया। हालात बिगड़ते देख पुलिस और सुरक्षा बलों को तुरंत मौके पर तैनात किया गया। एक वरिष्ठ पुलिस अधिकारी ने बताया कि स्थिति अब नियंत्रण में है। एहतियात के तौर पर इलाके में भारी संख्या में पुलिस बल तैनात है और लगातार गश्त जारी है। संवेदनशील इलाकों में फ्लैग मार्च भी किया गया है। प्रशासन ने लोगों से शांति बनाए रखने की अपील की है। अधिकारियों का कहना है कि पूरे क्षेत्र पर नजर रखी जा रही है और हिंसा में शामिल लोगों के खिलाफ सख्त कार्रवाई की जाएगी।

वहीं मुर्शिदाबाद के रघुनाथगंज में रामनवमी के जुलूस के दौरान दो समुदायों के बीच तीन अलग-अलग जगहों पर झड़प हो गई, जिसमें दुकानों और प्रतिष्ठानों में तोड़फोड़, लूटपाट और आगजनी की घटनाएं शामिल थीं। इस घटना में कई लोग घायल हो गए। इसके बाद केंद्रीय बल और स्थानीय पुलिस मौके पर पहुंची और इलाके को अपने नियंत्रण में ले लिया।

सरकार ने किए 858 करोड़ के दो बड़े रक्षा सौदे

रूस से खरीदी जाएगी तुंगुस्का मिसाइल

नई दिल्ली, 27 मार्च, सत्यजय टाईम्स/ब्यूरो। भारत ने अपनी सैन्य शक्ति और समुद्री निगरानी क्षमताओं को और अधिक मजबूत करने की दिशा में एक बड़ा कदम उठाया है। रक्षा मंत्रालय ने शुक्रवार को दो महत्वपूर्ण रक्षा समझौतों पर हस्ताक्षर किए हैं। इन दोनों समझौतों की कुल कीमत 858 करोड़ रुपये है। ये सौदे थल सेना और नौसेना की जरूरतों को पूरा करने के लिए किए गए हैं।

इन समझौतों के जरिए भारत न केवल आधुनिक तकनीक हासिल करेगा बल्कि पुरानी प्रणालियों के रख-रखाव को भी बेहतर बनाएगा। रक्षा मंत्रालय ने जानकारी दी है कि रूस की सरकारी एजेंसी रोसोबोरोनएक्सपोर्ट के साथ 445 करोड़ रुपये का करार हुआ है। इसके तहत भारतीय सेना के लिए तुंगुस्का एयर डिफेंस मिसाइल सिस्टम खरीदा जाएगा। यह आधुनिक सिस्टम दुश्मन के विमानों, ड्रोन और क्रूज मिसाइलों को हवा में ही मार गिराने में सक्षम है। इस समझौते से भारत-रूस के बीच रणनीतिक रक्षा साझेदारी को भी बल मिलेगा। मंत्रालय ने दूसरा समझौता बोइंग इंडिया डिफेंस प्राइवेट लिमिटेड के साथ किया है। यह सौदा 413 करोड़ रुपये का है।...

शेष पेज 4 पर...

आर.बंसल 's राजनैतिक चटखारे

मजूदरों का पलायन, बिल्डरों व कारखानों पर पड़ सकता है भारी?

फरीदाबाद, 27 मार्च, सत्यजय टाईम्स। केन्द्र व प्रदेश सरकार लाख दावा करें कि देश में डीजल पैट्रोल तथा रसोई गैस की कोई किल्लत नही हैं, लेकिन सच्चाई इससे परे है तथा एक रसोई गैस सिलेंडर पांच हजार रुपए तक बिक रहा है, वह भी सभी के लिए उपलब्ध नहीं हैं, यही कारण है कि अब प्रवासी मजदूर अपने गांवों की तरफ वापिस जाने लगे हैं, जिसके पीछे प्रवासी मजदूरों का कहना है कि उनको खोली में (किराए के कमरे) मकान मालिक न तो चूल्हा जलाने दे रहे हैं, न ही बिजली का चूल्हा इस्तेमाल करने दे रहे हैं, गैस उनको मिल नहीं रहा है तो ऐसे में वह अपने बच्चों को कहां से रोटी खिलाएं? इसी कारण वह वापस जा रहे हैं कम से कम अपने गांव में रोटी तो बना कर खा सकेगें? इन मजदूरों का कहना है कि अब उनको रसोई गैस दो सौ रुपए किलो में भी नही मिल रही है। जानकारों का मानना है कि जिस प्रकार से रेलवे स्टेशनों पर अब प्रवासी मजदूरों की संख्या वापसी के लिए बढ रही है, उसके बाद इन संभावनाओं ने इंकार नहीं किया जा रहा है कि एनसीआर क्षेत्र में मजदूरों की दिक्कत बन सकती है, जो कि इस क्षेत्र में बिल्डरों और कारखानेदारों के लिए बडी परेशानी खडी कर सकते हैं? असल में एनसीआर में इन दिनों बिल्डरों व कारखानों का दौर है जहां पर प्रवासी मजदूर ही बडी संख्या में काम करते हैं, लेकिन जिस प्रकार से यह अब पलायन कर रहे हैं वह बडे संकट की तरफ संकेत कर रहा है? आमजन में भी इस बात को लेकर चर्चाओं का दौर गर्म है कि यदि यह पलायना यूंही चलता रहा तो क्षेत्र मे चल रहे विकास कार्य भी प्रभावित हो सकते हैं?

निर्वाचन अधिकारी की शिकायत, कहीं बागी विधायकों का बचाव तो नहीं?

कांग्रेस विधायक दल के नेता व प्रदेश के पूर्व मुखिया जी की यह घोषणा कि राज्यसभा चुनाव में हरियाणा के निर्वाचन अधिकारी आई.ए.एस. अधिकारी की भारतीय चुनाव आयोग से शिकायत करेंगे, राजनैतिक गलियारों में खासी चर्चाओं में है? असल में पूर्व मुखिया जी राज्यसभा चुनाव के तुरंत बाद से ही उन विधायकों के साथ खडे दिखाई दे रहे हैं, जिनपर आरोप लग रहे हैं कि उनकी वोट कैंसल की गई है? पूर्व मुखिया का कहना हैङ्क्ति यह निर्वाचन अधिकारी ने गलत किया है, उनकी वोट कैंसल नही हैं। राजनीति के जानकारी पूर्व मुखिया जी के इस बयान का अर्थ यह निकाल रहे हैं कि पूर्व मुखिया जी का यह कहना है कि जिन विधायकों के वोट कैंसल हुए हैं उनकी कोई गलती नहीं हैं, वह कांग्रेस के साथ हैं, यह तो निर्वाचन अधिकारी ने गलत फैसला दिया है? असल में प्रदेश के पूर्व मुखिया जी तो अपने एक समर्थक विधायक जिनका नाम उन विधायकों की सूची में आता था, जिनके वोट कैंसल हुए हैं, के फार्म हाउस पर भी पहुंच कर उनको मनाते दिखाई दिए। यही कारण है कि राजनीति के जानकारों का मानना है कि निर्वाचन अधिकारी के खिलाफ चुनाव ... शेष पेज 4 पर...

फरीदाबाद का वायु क्लब बना 'अखाड़ा', बेटी के जन्मदिन पर बिल्डर के साथ खूनी संघर्ष

फरीदाबाद, 27 मार्च, सत्यजय टाईम्स/विजय चौहान। फरीदाबाद के सेक्टर 88 स्थित वायु क्लब में गाना चेंज कराने को लेकर हुए विवाद ने हिंसक रूप धारण कर लिया। क्लब में जन्मदिन की पार्टी करने आये एक बिल्डर और उसकी बेटियों के साथ जमकर मारपीट की गई। बीपीटीपी थाना पुलिस को मामले की शिकायत दी गई है पुलिस मामले की जांच कर रही है।

सेक्टर 21 के रहने वाले रमन ग्रोवर ने जानकारी देते हुए बताया कि, वह गुडगांव में बिल्डर का काम करते है। 26 मार्च की रात को करीब 10 बजे वह अपनी बेटी का जन्मदिन मनाने के लिए सेक्टर 88 के वायु क्लब गये थे। उनकी बेटी के साथ उसके भाई सहित 6 दोस्त थे। जिनमें 4 लड़किया और 2 लड़के थे। रात को 12 बजे के करीब वह वापस घर आ गये। लेकिन बच्चे क्लब में ही पार्टी कर रहे थे। उनकी बेटी ने डीजे से गाना चेंज करने के लिए कहा, इसको लेकर लेकर वहीं मौजूद एक सिम्मी अरोडा नामक की लड़की ने उसकी बेटी के साथ झगड़ा करना शुरू कर दिया। इसके बाद उसकी बेटी को थप्पड़ मार दिया। रमन ग्रोवर ने जानकारी देते हुए बताया कि बेटी ...

शेष पेज 4 पर...

ताऊ – अरे मौल्लड़ आम आदमी बचाने के लिए पेट्रोल डीजल पर एक्साइज ड्यूटी में 10 रुपये प्रति लीटर तक की बड़ी कटौती की।
मौल्लड़ – ताऊ भाजपा को चुनाव जीतना है।
ताऊ – सीधा बता चुनाव से मतलब क्या।
मौल्लड़ – गैस सप्लाई बनी रहे डीजल पेट्रोल उसी दाम पर मिलता रहे तभी पांच राज्यों में वोट मिलेंगे क्रूड के बढ़ते दामों से जनता को बचाया है।

सत्यजय टाईम्स
हिंदी दैनिक

संपादकीय

विचार और संवेदना

मानवीय नियति के गहन अरण्य में विचार और संवेदना के द्वंद्व का अवलोकन करते हुए यह स्पष्ट होता है कि मनुष्य का अंतर्मन प्रायः एक ऐसे रणक्षेत्र में परिणत हो जाता है, जहां एक ओर उसकी नैसर्गिक करुणा है और दूसरी ओर समाज द्वारा आरोपित कृत्रिम आवरण। जब अस्तित्व की गहराइयों से यह प्रश्न उठता है कि कब तक?, तो यह केवल समय की सीमा नहीं, बल्कि उस संचित पीड़ा का विस्फोट है, जो सदियों की जड़ता को छिन्न-भिन्न कर देती है। भारतीय दर्शन की आधारशिला ही इस सत्य पर टिकी है कि आत्मा स्वभावतः मुक्त है, लेकिन वह स्वयं द्वारा रचे गए मोह और आरोपित मूल्यों के पाश में बंध जाती है। जब हृदय के भीतर सत्य और विश्वास के मध्य दरार पड़ती है, तो वह केवल व्यक्तिगत संताप नहीं रह जाता, बल्कि एक संपूर्ण परिवेश के पाखंड पर करारा प्रहार बन जाता है। सन्नाटा जब व्यक्ति के भीतर किसी गांठ की तरह जड़ें जमाने लगे, तो समझना चाहिए कि अब उस मानसिक शल्य-चिकित्सा का समय आ चुका है, जो व्यक्ति को फिर से मौलिक स्वरूप प्रदान करती है।

मानवीय स्वभाव की यह सबसे बड़ी विसंगति रही है कि वह अपनी व्यथा से अधिक परिवेश की अशांति से उद्विग्न रहता है। यह परदुखकातरता ही उसे पाशविक प्रवृत्तियों से पृथक कर दिव्यता के आसन पर आसीन करती है। जब संवेदनशीलता एकपक्षीय हो जाए और सामने वाला इसे अपनी स्वार्थसिद्धि का साधन बना ले, तो जीवन-पथ लंबी सड़क की तरह दुरूह और थकाऊ प्रतीत होने लगता है। तर्क यह है कि यदि आदर्शों की रक्षा केवल एक पक्ष की ही बलि मांगती रहे, तो वे आदर्श नहीं, बल्कि मानसिक शोषण के सूक्ष्म औजार हैं। व्यक्ति इसलिए बेचैन था, क्योंकि उसने दूसरे की बेचैनी को अपना केंद्र बना लिया था। सांस्कृतिक और नैतिक मूल्यों का पाखंड आधुनिक जीवन की सबसे बड़ी त्रासदी है। जिसे हम मूल्य समझकर अपने कंधों पर ढोते हैं, वे अक्सर दूसरों के द्वारा हमारी मौलिक गति को अवरुद्ध करने के लिए रचे गए सामाजिक षड्यंत्र होते हैं। महान मनीषियों ने बार-बार रेखांकित किया है कि जो परंपराएं मनुष्य को भीतर से दास बनाती हैं, उनका विध्वंस ही वास्तविक प्रगतिशीलता है। वास्तविक स्वाधीनता का अनुभव उस क्षण घटित होता है, जब मनुष्य अपनी सीमाओं को पहचानकर अस्वीकार करने का प्रचंड साहस जुटाता है। वह आरोपित लबादा उतार फेंकना कोई साधारण भौतिक कृत्य नहीं है, बल्कि यह उस आंतरिक क्रांति का शंखनाद है, जो चेतना के धरातल पर घटित होता है। विद्वानों का मत है कि महानता केवल कष्टों को सहने में नहीं, बल्कि उन कष्टों के मूल कारणों को पहचान कर उसे विसर्जित करने में है। जैसे ही वह कृत्रिम आवरण हटता है, ब्रह्मांड की अनंतता और वायु का सहज प्रवाह व्यक्तित्व का अभिन्न अंग बन जाता है। इस वैचारिक यात्रा का सकारात्मक पक्ष यह है कि टूटना अनिवार्य रूप से अंत नहीं होता, बल्कि यह एक नवीन उदय की प्रतीक्षा है।

समेटना जब विवशता बन जाए, तो वह अंततः आत्मिक विनाश का कारण बनता है। जिस प्रकार एक बीज स्वयं को भूमि के अंधकार में तोड़ता है, तभी वह एक विराट वृक्ष के रूप में आकाश की ओर उन्मुख होता है, उसी प्रकार मनुष्य को भी अपनी उन पुरानी पहचानों का उत्सर्ग करना पड़ता है, जो उसके विस्तार में बाधक हैं। कबीर ने इसी निर्भयता को मूंड़ मुंड़ाए और घर जारने के रूपक से समझाया है, जो साहस के बिना संभव नहीं। जब ज्ञान का आलोक उदित होता है, तो वह भय कुहासे की भांति तिरोहित हो जाता है। तर्क यह है कि जो व्यक्ति दूसरों के लिए स्वयं को रिक्त कर सकता है, वह अपनी मुक्ति का द्वार भी स्वयं खोलने की क्षमता रखता है।

शक्ति का असली स्वरूप संचय में नहीं, बल्कि उचित विसर्जन और आत्म-अधिकार में निहित है। हक और मजा वे स्थितियां हैं, जहां व्यक्ति बाहरी प्रतिध्वनियों से ऊपर उठकर अपनी आत्मा की धुन सुनने लगता है। आजाद हवा दरअसल मनुष्य के मौलिक स्वाभिमान का ही पर्यायवाची है, जिसे किसी भी मूल्य पर गिरवी नहीं रखा जा सकता। भीतरी विखंडन और बा प्रदर्शन के बीच झूलता हुआ प्राणी आखिर बस की उस सीमा पर आकर ही विश्राम पाता है, जहां परिवर्तन अपरिहार्य हो जाता है। समेटना उसे भीतर से खंडित करता रहा, क्योंकि वह अपनी संपूर्ण ऊर्जा को स्वयं को सीमित रखने में व्यर्थ कर रहा था। यह एक मनोवैज्ञानिक सत्य है कि जो कुछ भी दमन के माध्यम से दबाया जाता है, वह कालांतर में व्यक्तित्व के लिए घातक सिद्ध होता है। अभिव्यक्ति की स्वतंत्रता केवल वाणी का विषय नहीं है, वह अस्तित्वगत स्वतंत्रता है। जब मनुष्य अपने आंतरिक अधिकारों के प्रति जाग्रत होता है, तो वह केवल स्वयं को नहीं, बल्कि अपने संपर्क में आने वाले हर विचार को आलोकित करता है।

शक्ति का असली स्वरूप संचय में नहीं, बल्कि उचित विसर्जन और आत्म-अधिकार में निहित है। हक और मजा वे स्थितियां हैं, जहां व्यक्ति बाहरी प्रतिध्वनियों से ऊपर उठकर अपनी आत्मा की धुन सुनने लगता है। आजाद हवा दरअसल मनुष्य के मौलिक स्वाभिमान का ही पर्यायवाची है, जिसे किसी भी मूल्य पर गिरवी नहीं रखा जा सकता। भीतरी विखंडन और बा प्रदर्शन के बीच झूलता हुआ प्राणी आखिर बस की उस सीमा पर आकर ही विश्राम पाता है, जहां परिवर्तन अपरिहार्य हो जाता है। समेटना उसे भीतर से खंडित करता रहा, क्योंकि वह अपनी संपूर्ण ऊर्जा को स्वयं को सीमित रखने में व्यर्थ कर रहा था। यह एक मनोवैज्ञानिक सत्य है कि जो कुछ भी दमन के माध्यम से दबाया जाता है, वह कालांतर में व्यक्तित्व के लिए घातक सिद्ध होता है। अभिव्यक्ति की स्वतंत्रता केवल वाणी का विषय नहीं है, वह अस्तित्वगत स्वतंत्रता है। जब मनुष्य अपने आंतरिक अधिकारों के प्रति जाग्रत होता है, तो वह केवल स्वयं को नहीं, बल्कि अपने संपर्क में आने वाले हर विचार को आलोकित करता है। महानुभावों का मत है कि सत्य की पगडंडी पर अकेले चलना भी उस भीड़ का हिस्सा होने से कहीं गौरवपूर्ण है, जो पाखंड की ओट में छिपी हो। यह संताप से स्वाधीनता की ओर एक सफल प्रस्थान है। वह प्रश्न जो प्रारंभ में व्याकुल कर रहा था कि मुझे ही क्यों था?, वह अंत तक आते-आते एक ठोस उत्तर में रूपांतरित हो जाता है। वह उत्तर है चेतना का जागरण। संघर्ष ही जीवन की गति है और जो इस संघर्ष से पलायन नहीं करता, उसे ही वह आजाद हवा का परम आनंद प्राप्त होता है। मूल्यों को ताक पर रखकर जीने वाले भले ही सांसारिक दृष्टि से सफल प्रतीत हों, लेकिन मानसिक अखंडता और आत्मिक तृप्ति उसी को प्राप्त होती है, जिसने अपने सत्य के साथ संधि नहीं की।

बढ़ती जनसंख्या के दुष्परिणाम और पारंपरिक भ्रांतियां

भारत आज दुनिया का सबसे अधिक जनसंख्या वाला देश बन चुका है। 2024 में भारत की जनसंख्या लगभग 145 करोड़ को पार कर गई है। यह एक ऐसी समस्या है जो देश के विकास, संसाधनों, पर्यावरण और लोगों के जीवन स्तर पर सीधा असर डालती है। एक तरफ जहाँ देश तरक्की की राह पर आगे बढ़ रहा है, वहीं दूसरी तरफ बढ़ती आबादी उस तरक्की को खा जा रही है। सड़कों पर भीड़, अस्पतालों में लंबी कतारें, स्कूलों में जगह की कमी और बेरोजगारी – ये सब बढ़ती जनसंख्या के प्रत्यक्ष परिणाम हैं। इस लेख में हम बढ़ती जनसंख्या से होने वाले नुकसानों को समझेंगे और उन पारंपरिक विचारधाराओं का खंडन करेंगे जो अधिक संतान पैदा करने को प्रेरित करती हैं।भारत राजनीति समाचार

जब किसी परिवार में कमाने वाला एक होता है और खाने वाले दस, तो गरीबी अपने आप आ जाती है। यही बात पूरे देश पर लागू होती है। भारत में उत्पादन बढ़ रहा है, लेकिन उससे कहीं ज्यादा तेजी से आबादी बढ़ रही है। नतीजा यह होता है कि प्रति व्यक्ति आय कम रह जाती है। करोड़ों लोग आज भी दो वक्त की रोटी के लिए जूझ रहे हैं। गरीबी का सीधा संबंध अधिक जनसंख्या से है।

हर साल लाखों युवा पढ़-लिखकर नौकरी ढूँढने निकलते हैं, लेकिन नौकरियाँ उतनी तेजी से नहीं बढ़तीं जितनी तेजी से लोग बढ़ रहे हैं। एक सरकारी पद के लिए लाखों आवेदन आते हैं। इससे निराशा, अपराध और सामाजिक अस्थिरता बढ़ती है। अगर जनसंख्या नियंत्रित होती तो हर हाथ को काम मिलना आसान होता।

सरकारी स्कूलों में एक कक्षा में 60-70 बच्चे बैठते हैं, जहाँ शिक्षक का ध्यान हर बच्चे पर देना असंभव हो जाता है। सरकारी अस्पतालों में मरीजों की इतनी भीड़ होती है कि डॉक्टर को एक मरीज को देखने के लिए मुश्किल से दो मिनट मिलते हैं। बढ़ती आबादी के कारण सरकार चाहकर भी हर व्यक्ति तक अच्छी शिक्षा और स्वास्थ्य सुविधा नहीं पहुँचा पाती।

ज्यादा लोग यानी ज्यादा जमीन की जरूरत, ज्यादा पानी की खपत, ज्यादा प्रदूषण और ज्यादा कचरा। जंगल काटकर बस्तियाँ बसाई जा रही हैं, नदियाँ प्रदूषित हो रही हैं, भूजल का स्तर गिर रहा है। जलवायु परिवर्तन का एक बड़ा कारण अनियंत्रित जनसंख्या वृद्धि है। अगर यही रफ्तार जारी रही तो आने वाली पीढ़ियों को साफ पानी और स्वच्छ हवा भी नसीब नहीं होगी।

शहरों में जगह कम पड़ रही है। मुंबई, दिल्ली जैसे शहरों में झुग्गी-झोपड़ियों की संख्या बढ़ती जा रही है। लोग तंग और अस्वच्छ जगहों पर रहने को मजबूर हैं। ट्रैफिक जाम, पानी की कमी और बिजली की समस्या – ये सब अधिक जनसंख्या का ही नतीजा है।

जब लोगों की बुनियादी जरूरतें पूरी नहीं होतीं तो अपराध बढ़ता है। भूख, बेरोजगारी और निराशा लोगों को गलत रास्ते पर धकेलती है। अधिक जनसंख्या वाले इलाकों में चोरी, लूट और हिंसा की घटनाएँ ज्यादा देखी जाती हैं। हमारे समाज में कई ऐसी पुरानी मान्यताएँ प्रचलित हैं जो लोगों को अधिक संतान पैदा करने के लिए प्रेरित करती हैं। इन मान्यताओं की जड़ें धार्मिक, सामाजिक और सांस्कृतिक परंपराओं में हैं। आइए इन भ्रांतियों को एक-एक करके समझें और उनका तर्कपूर्ण खंडन करें।

संतान से मोक्ष मिलता है : यह सबसे प्रचलित मान्यता है कि पुत्र के बिना मोक्ष नहीं मिलता। कहा जाता है कि पुत्र पिंडदान करेगा तो पूर्वज मुक्त होंगे। इस मान्यता के कारण लोग बेटे की चाह में कई संतानें पैदा करते रहते हैं। अगर हम धर्मग्रंथों को गहराई से पढ़ें तो मोक्ष कर्म, ज्ञान और भक्ति से मिलता है, संतान की संख्या से नहीं। भगवद्गीता में श्रीकृष्ण कहते हैं कि मोक्ष का मार्ग निष्काम कर्म और आत्मज्ञान है। कोई भी धर्मग्रंथ यह नहीं कहता कि जिसके ज्यादा बच्चे होंगे, उसे ज्यादा पुण्य मिलेगा। मोक्ष व्यक्ति के अपने आचरण, सदाचार और आध्यात्मिक साधना पर निर्भर करता है। अगर संतान से ही मोक्ष मिलता तो संन्यासियों, साधुओं और ऋषि-मुनियों को मोक्ष कैसे प्राप्त होता? शंकराचार्य, रामकृष्ण परमहंस, स्वामी विवेकानंद – इन सबने संतान नहीं उत्पन्न की, फिर भी ये महापुरुष माने गए।

बेटा जरूरी है, बेटी से काम नहीं चलता : समाज में यह धारणा गहरी जड़ें जमाए बैठी है कि बेटा वंश आगे बढ़ाता है, बुढ़ापे का सहारा बनता है और अंतिम संस्कार करता है। इसलिए लोग बेटे की चाह में बच्चे पैदा करते रहते हैं। आज के समय में बेटियाँ हर क्षेत्र में बेटों से आगे निकल रही हैं। चाहे सेना हो, अंतरिक्ष हो, खेल हो या प्रशासन – बेटियाँ हर जगह अपना परचम लहरा रही हैं। कई बेटियाँ अपने माता-पिता की बुढ़ापे में बेटों से बेहतर देखभाल करती हैं। रही बात अंतिम संस्कार की, तो आज कानूनी रूप से बेटी को भी यह अधिकार प्राप्त है। जो लोग बेटे की चाह में पाँच-छह बेटियाँ पैदा कर देते हैं, वे न उन बेटियों को अच्छी शिक्षा दे पाते हैं, न अच्छा जीवन। यह कोई समझदारी नहीं, बल्कि मूर्खता है।

ज्यादा बच्चे यानी बुढ़ापे का सहारा : कई लोग सोचते हैं कि जितने ज्यादा बच्चे होंगे, बुढ़ापे में उतना ज्यादा सहारा मिलेगा। उनका मानना है कि एक-दो बच्चे हुए तो कौन देखभाल करेगा। सच्चाई यह है कि आज के समय में ज्यादा बच्चे होने का मतलब ज्यादा सहारा नहीं बल्कि ज्यादा खर्चा और ज्यादा चिंता है। अगर आप दो बच्चों को अच्छी शिक्षा देते हैं, उन्हें संस्कारवान बनाते हैं तो वे दो बच्चे दस बच्चों से बेहतर देखभाल करेंगे। दूसरी तरफ, अगर पाँच-छह बच्चे हों और किसी को भी अच्छी शिक्षा या संस्कार न मिले, तो वे सब मिलकर भी बुढ़ापे में सहारा नहीं बन पाएँगे। आज वृद्धाश्रमों में ऐसे बहुत से बुजुर्ग हैं जिनके चार-पाँच बच्चे हैं, लेकिन कोई उनकी सुध लेने वाला नहीं।

संतान ईश्वर की देन है, रोकना पाप है : कुछ लोगों का मानना है कि संतान ऊपर वाले की मर्जी से आती है और इसे रोकना ईश्वर की इच्छा के विरुद्ध है। इसलिए वे परिवार नियोजन को पाप मानते हैं। ईश्वर ने इंसान को बुद्धि भी दी है। अगर हम बुद्धि का उपयोग नहीं करेंगे तो यह ईश्वर की देन का अपमान होगा। ईश्वर ने हमें सोचने-समझने की शक्ति दी है ताकि हम सही फैसले ले सकें। जब कोई व्यक्ति अपनी आर्थिक हालत जानते हुए भी बिना सोचे-समझे बच्चे पैदा करता रहता है और फिर उन बच्चों को भूखा, अशिक्षित और बीमार रखता है – तो क्या यह ईश्वर की सेवा है? यह तो उन मासूम बच्चों के साथ अन्याय है। असली धर्म यह है कि जितने बच्चे पैदा करो, उन सबकी अच्छे से परवरिश करो। अगर यह संभव नहीं, तो संयम रखना ही सबसे बड़ा धर्म है।

ग्रामीण क्षेत्रों में यह अफवाह बहुत फैली हुई है कि नसबंदी या गर्भनिरोधक उपायों से शरीर कमजोर हो जाता है, काम करने की ताकत खत्म हो जाती है या और भी कई तरह की बीमारियाँ हो जाती हैं। खंडन : चिकित्सा विज्ञान ने बार-बार यह सिद्ध किया है कि आधुनिक परिवार नियोजन के तरीके पूरी तरह सुरक्षित हैं। नसबंदी एक छोटी सी प्रक्रिया है जिसमें कोई खतरा नहीं होता। गर्भनिरोधक गोलियाँ और अन्य उपाय डॉक्टर की सलाह से लेने पर बिल्कुल सुरक्षित हैं। उलटा, बार-बार गर्भधारण से महिलाओं के शरीर को बहुत ज्यादा नुकसान होता है। कम उम्र में बार-बार माँ बनना महिलाओं में कमजोरी, खून की कमी और कई गंभीर बीमारियों का कारण बनता है। जनसंख्या नियंत्रण कोई कठिन काम नहीं है, बस इसके लिए जागरूकता और इच्छाशक्ति चाहिए। सबसे पहले शिक्षा का प्रसार जरूरी है, खासकर लड़कियों की शिक्षा। जो परिवार शिक्षित होते हैं, वे खुद समझ जाते हैं कि छोटा परिवार ही सुखी परिवार है। परिवार नियोजन के साधनों को गाँव-गाँव तक पहुँचाना जरूरी है। सरकार को जागरूकता अभियान चलाने चाहिए जो धार्मिक भ्रांतियों को दूर करें। महिला सशक्तिकरण भी जनसंख्या नियंत्रण में बहुत बड़ी भूमिका निभाता है।

जब किसी परिवार में कमाने वाला एक होता है और खाने वाले दस, तो गरीबी अपने आप आ जाती है। यही बात पूरे देश पर लागू होती है। भारत में उत्पादन बढ़ रहा है, लेकिन उससे कहीं ज्यादा तेजी से आबादी बढ़ रही है। नतीजा यह होता है कि प्रति व्यक्ति आय कम रह जाती है। करोड़ों लोग आज भी दो वक्त की रोटी के लिए जूझ रहे हैं। गरीबी का सीधा संबंध अधिक जनसंख्या से है। हर साल लाखों युवा पढ़-लिखकर नौकरी ढूँ ढने निकलते हैं, लेकिन नौकरियां उतनी तेजी से नहीं बढ़तीं जितनी तेजी से लोग बढ़ रहे हैं। एक सरकारी पद के लिए लाखों आवेदन आते हैं। इससे निराशा, अपराध और सामाजिक अस्थिरता बढ़ती है। अगर जनसंख्या नियंत्रित होती तो हर हाथ को काम मिलना आसान होता।

युद्ध के धुएं में गुम पर्यावरण

युद्ध के धुएं में गुम पर्यावरण के प्रश्न प्रीति अज्ञात आज के दौर में पर्यावरण की चर्चा इतनी व्यापक हो गई है कि इससे जुड़े शब्दों का एक अंतहीन जंगल बन गया है, जिसमें हर रास्ता पृथ्वी की चिंता तक ले जाता है। अंतरराष्ट्रीय मंचों पर जलवायु परिवर्तन, कार्बन उत्सर्जन, जैव विविधता और सतत विकास जैसे शब्द बार-बार गूंजते हैं। सम्मेलनों में पृथ्वी को बचाने के संकल्प लिए जाते हैं, भविष्य की पीढ़ियों के लिए एक सुरक्षित ग्रह की कल्पना की जाती है और यह घोषणा की जाती है कि पर्यावरण संकट मानव सभ्यता के सामने सबसे बड़ा खतरा है। मगर जैसे ही कहीं युद्ध का नगाड़ा बजता है, यह पूरा विमर्श मानो अचानक मौन हो जाता है। धरती और इसके वातावरण की रक्षा की वह नैतिकता, जो शांति के दिनों में इतनी मुखर दिखाई देती है, युद्ध की आहट पाते ही धुएं में विलीन हो जाती है। तब पर्यावरण की चिंता पीछे छूट जाती है और सामने आ खड़ी होती है शक्ति, प्रभुत्व और भू-राजनीति की कठोर भाषा। यह आधुनिक सभ्यता की सबसे गहरी विडंबनाओं में से एक है।

पूरी दुनिया में प्रदूषण एक गंभीर समस्या बन चुकी है। ऐसे में एक ओर वैश्विक स्तर पर पर्यावरण को बचाने का आह्वान किया जा रहा है, तो दूसरी तरफ विभिन्न देश धरती के वातावरण को

बारूद से भर देने वाले युद्धों में उलझे हुए हैं। रूस-यूक्रेन युद्ध इसका बड़ा उदाहरण है। लंबे समय से चल रहा यह संघर्ष केवल सैनिकों और शहरों के लिए त्रासदी नहीं है, बल्कि यह पर्यावरण के लिए भी एक गहरी चोट है। जब मिसाइलें तेल भंडारों, ऊर्जा संयंत्रों और रासायनिक कारखानों पर गिरती हैं, तो केवल इमारतें नहीं टूटतीं, हवा में विषैला धुआं फैलता है, नदियों में जहरीले पदार्थ घुलते हैं और मिट्टी की संरचना तक बदल जाती है। विडंबना यह है कि इस युद्ध में दुनिया की बड़ी ताकतें भी किसी न किसी रूप में इसके पीछे खड़ी दिखाई देती हैं। सैन्य सहायता, हथियारों की आपूर्ति और रणनीतिक समर्थन ने इस संघर्ष को लंबा और जटिल बना दिया है। यही वे देश हैं, जो अंतरराष्ट्रीय मंचों पर पर्यावरण संरक्षण के सबसे मुखर प्रवक्ता भी हैं।

इसी तरह अब इजरायल-अमेरिका तथा ईरान ने भी युद्ध का मोर्चा खोल दिया है। इसने मध्य-पूर्व की धरती को एक बार फिर बारूद के ढेर पर खड़ा कर दिया है। इस संघर्ष में गाजा पट्टी से लेकर ईरान, इजरायल और खाड़ी क्षेत्र के अन्य देशों में हो रही बमबारी केवल मानवीय त्रासदी नहीं है, बल्कि यह पर्यावरण के विनाश का कारण की भी बन रही है। गाजा की सीमित भूमि पर हजारों बमों की बरसात ने वहां मिट्टी को विषैला बना दिया है। बारूदी हमलों से जलस्रोत नष्ट हो रहे हैं, समुद्री तट प्रदूषित हो रहे हैं और हवा में बारूद का जहर घुल रहा है। युद्ध का यह पर्यावरणीय पक्ष अक्सर मानवीय त्रासदी की विशालता के पीछे छिप जाता है, लेकिन उसका प्रभाव कहीं अधिक दीर्घकालिक होता है। इतिहास ऐसी घटनाओं की सच्चाई को उजागर करता है, लेकिन उससे कोई सबक नहीं लिया जाता। वर्ष 1991 के खाड़ी युद्ध के दौरान कुवैत के तेल कुओं में लगी आग ने महीनों तक आसमान को काले धुएं से ढक दिया था, जो केवल युद्ध नहीं, बल्कि पर्यावरण पर भी हमला था। इसी तरह वियतनाम युद्ध में जंगलों को नष्ट करने के लिए ह्यएजंट आरेंजह्न जैसे रसायनों का प्रयोग किया गया, जिसने लाखों हेक्टेयर जंगल नष्ट कर दिए और वहां की धरती तथा हवा को जहरीला बना दिया। युद्ध का हर विस्फोट केवल सैनिकों को नहीं मारता, वह धरती की छाती में भी एक घाव बनाता है। एक बम जब गिरता है, तो उसके साथ हजारों टन कार्बन वातावरण में फैल जाता है। टैंक और लड़ाकू विमान ईंधन की ऐसी खपत करते हैं, जिसकी कल्पना भी सामान्य जीवन में नहीं की जा सकती। यदि युद्ध के दौरान होने वाले कार्बन उत्सर्जन की सही गणना की जाए, तो शायद वह कई छोटे देशों के कुल वार्षिक उत्सर्जन से भी अधिक होगा। फिर भी अंतरराष्ट्रीय जलवायु सम्मेलनों में इस विषय पर बहुत कम चर्चा होती है, क्योंकि युद्ध के समय नैतिक प्रश्नों को अक्सर राष्ट्रवाद की चादर से ढक दिया जाता है। पर्यावरण की बात करने वाले कई वैश्विक मंच भी इस विषय पर मौन साध लेते हैं। युद्ध और पर्यावरण के बीच का संबंध केवल प्रदूषण तक सीमित नहीं है। युद्ध प्राकृतिक संसाधनों के विनाश का भी कारण बनते हैं। जंगलों को काटकर सैन्य अड्डे बनाए जाते हैं और खनिज संपदाओं पर नियंत्रण के लिए संघर्ष छेड़े जाते हैं। इस दृष्टि से देखें, तो युद्ध और पर्यावरण संकट एक-दूसरे से अलग नहीं, बल्कि एक ही सिक्के के दो पहलू हैं।

सबसे बड़ा विरोधाभास यह है कि पर्यावरण के नाम पर नैतिकता का पाठ वही देश पढ़ाते हैं, जिनकी सैन्य शक्ति सबसे अधिक है। वे विकासशील देशों को कार्बन उत्सर्जन कम करने की सलाह देते हैं, लेकिन अपने सैन्य उद्योगों के उत्सर्जन पर शायद ही कभी चर्चा करते हैं। यहां सबसे बड़ा प्रश्न यही है कि क्या पर्यावरण की चिंता केवल एक राजनीतिक औजार है?

क्या यह गंभीरता तभी जागृत होती है, जब किसी विकासशील देश के उद्योगों पर सवाल उठाने हों? मगर पृथ्वी की वास्तविकता इससे कहीं अधिक व्यापक है। धरती किसी एक राष्ट्र की नहीं है। हवा, पानी, मिट्टी और जंगल पूरी मानवता की साझा धरोहर हैं। जब किसी युद्ध में तेल के भंडार जलते हैं, तो उनका धुआं पूरी दुनिया के वातावरण में फैलता है। जब रासायनिक कारखाने नष्ट होते हैं, तो उनके विषैले अवशेष नदियों और समुद्रों तक पहुंच जाते हैं। इसलिए युद्ध को केवल राजनीतिक या सामरिक घटना के रूप में नहीं देखा जा सकता। यह केवल मानवता का ही नहीं, बल्कि पर्यावरणीय संकट का भी एक बड़ा कारण है। आश्चर्यजनक तथ्य यह है कि आज की दुनिया में युद्ध और पर्यावरण पर विमर्श एक साथ चल रहे हैं, मगर दोनों के बीच कोई वास्तविक संवाद नहीं है। एक तरफ जलवायु सम्मेलन हो रहे हैं, दूसरी तरफ हथियारों की दौड़ तेज होती जा रही है।

मलयालम को ताकतवर बनाने का श्रेय लेने की होड़

केरल में विधानसभा चुनावों के बीच मलयालम को राज्य की आधिकारिक भाषा का दर्जा मिलने का श्रेय लेने का सियासी खेल बढ़ता जा रहा है। राज्य का नाम केरलम् किया जाना और इसके हफ्तेभर बाद ही मलयालम को आधिकारिक भाषा की मंजूरी मिलना कुछ लोगों की नजर में भले ही संयोग हो, लेकिन ऐसा नहीं है। राज्य में विधानसभा चुनाव की रणभेरी बजने की औपचारिकता भर बाकी है। इस संदर्भ में राजनीतिक दलों द्वारा इन दोनों कदमों का श्रेय लेने की होड़ मचना स्वाभाविक है। लेकिन भाषा विधेयक को लेकर केरल की सीमाओं के बाहर सवाल भी उठने शुरू हो गए हैं। इसमें दो राय नहीं कि गैर हिंदीभाषी इलाके अपनी भाषाओं और सांस्कृतिक परंपराओं को अपनी अस्मिता से जोड़कर देखते हैं। हिंदीभाषी राज्यों में अपनी हिंदी या स्थानीय भाषाओं को लेकर ऐसी सोच नहीं दिखती। मलयालम को केरलम् की आधिकारिक भाषा बनाने की मांग बहुत पुरानी है। इस दिशा में पहला प्रयास करीब दस साल पहले कांग्रेस की अगुआई वाली संयुक्त लोकतांत्रिक मोर्चा यानी यूडीएफ की सरकार ने किया था। 2015 में ओमन चांडी सरकार ने इस विधेयक को पारित कराया था। लेकिन तब इस विधेयक पर पड़ोसी कर्नाटक सरकार ने कड़ा एतराज जताया था। जब इस विधेयक को मंजूरी के लिए राष्ट्रपति के पास भेजा गया तो राष्ट्रपति ने इसे 1963 के ऑफिशियल भाषा एक्ट के नियमों को हटाकर जमा करने के सुझाव के साथ वापस भेज दिया था। फिर दस साल बाद मौजूदा वाममोर्चा की सरकार ने इसे नए रूप में पारित किया। इस बार भी कर्नाटक इस कानून का विरोध कर रहा है।

अब तक केरल में अंग्रेजी के साथ ही मलयालम को आधिकारिक भाषा के तौर पर प्रतिष्ठा रही है। लेकिन नए कानून के तहत सरकारी और सरकारी अनुदान प्राप्त स्कूलों में कक्षा 10 तक मलयालम को पहली भाषा के तौर पर अनिवार्य रूप से पढ़ाना जरूरी होगा। इसके साथ ही अदालती फैसलों और कार्यवाही भी अनिवार्य तौर पर मलयालम भाषा में अनूदित की जाएंगी। अब से राज्य विधानसभा में सभी बिल और अध्यादेश मलयालम में पेश किए जाएंगे। इसके साथ ही, अंग्रेजी में प्रकाशित महत्वपूर्ण केंद्रीय और राज्य कानूनों का भी मलयालम में अनुवाद होगा। नए कानून के तहत सूचना तकनीकी विभाग को मलयालम के प्रभावी इस्तेमाल के लिए ओपन सोर्स सॉफ्टवेयर और इंस्ट्रूमेंट विकसित करने की जिम्मेदारी दी जा रही है। राज्य सचिवालय में मौजूदा पर्सनल एंड एडमिनिस्ट्रेटिव रिफॉर्म्स (ऑफिशियल लैंग्वेज) विभाग का नाम बदलकर मलयालम भाषा विकास विभाग किया जा राह है। इन कदमों के साथ ही राज्य में मलयालम भाषा विकास निदेशालय भी गठित किया जाएगा।

भाषायी अस्मिता के लिहाज से देखें तो केरल का यह कदम बेहद क्रांतिकारी और भारतीय भाषाओं के हित में है। लेकिन कर्नाटक की आपत्तियों को भी अनदेखा नहीं किया जाना चाहिए। यहां ध्यान दिया जाना चाहिए कि केरल के कासरगोड जिले में मलयालम की बजाय कन्नड़ भाषी लोग ज्यादा है। राज्य मे इसी तरह तमिल, तुलु, गुजराती और कोंकणीभाषी लोग भी हैं। उनकी अपनी भाषाओं में पढ़ाई वाले स्कूल भी हैं। हालांकि मलयालम भाषा कानून का विरोध तमिल मूल के लोगों ने तो नहीं किया है, लेकिन कर्नाटक के तर्कों में उनकी भी बातें एक तरह शामिल हैं।

कर्नाटक सरकार का तर्क है कि यह कानून केरल में रहने वाले कन्नड़ भाषी अल्पसंख्यकों की भाषाई अस्मिता के लिए खतरा है। यह कानून, कर्नाटक भाषियों के अधिकारों का उल्लंघन है। कर्नाटक सीमा क्षेत्र विकास प्राधिकरण का तर्क है है कि कासरगोड और केरल के दूसरे कन्नड़ भाषी क्षेत्रों में भाषाई अल्पसंख्यक छात्र अभी स्कूलों में कन्नड़ को पहली भाषा के तौर पर पढ़ते हैं। केरल में स्कूलों में हिंदी भी पढ़ाई जाती रही है। इसलिए माना जाता है कि केरल में हिंदीविरोधी माहौल नहीं है। लेकिन दिलचस्प यह है कि केरल के विद्वान भी इस कानून के पक्ष में तर्क देते वक्त केंद्र सरकार पर केरल में हिंदी थोपने का आरोप लगाने से नहीं हिचक रहे। दिलचस्प यह है कि ऐसा ही आरोप कर्नाटक की ओर से लगाया जा रहा है, बस वहां हिंदी की जगह मलयालम को थोपे जाने की बात हो रही है। केरल सरकार ने हालांकि सफाई दी है कि जिनकी मातृभाषा तमिल, कन्नड़, तुलु या कोंकणी है।

जिले की सभी मंडियों में सुव्यवस्थित और सुचारू रूप से चलनी चाहिए फसल खरीद प्रक्रिया : सुभिता ढाका

कहा- जिले की मंडियों में पहली अप्रैल से शुरू होगी फसल खरीद प्रक्रिया

पलवल, 27 मार्च, सत्यजय टाईम्स/लक्ष्मन शर्मा। अतिरिक्त उपायुक्त डा. सुभिता ढाका ने रबी विपणन सत्र 2026-27 के तहत जिला पलवल की निर्धारित मंडियों में आगामी 1 अप्रैल से शुरू होने वाली खरीद प्रक्रिया को सुव्यवस्थित और सुचारू रूप से चलाने के लिए संबंधित अधिकारियों की बैठक लेते हुए आवश्यक दिशा-निर्देश दिए।

उन्होंने कहा कि किसानों की सुविधा के लिए मंडियों और फसल खरीद केंद्रों पर समुचित व्यवस्था सुनिश्चित की जाए। उन्होंने कहा कि जिला की सभी मंडियों में खरीद प्रक्रिया सुव्यवस्थित ढंग और सुचारू रूप से चलनी चाहिए ताकि किसानों को कोई परेशानी न आए।

उन्होंने संबंधित अधिकारियों को खरीद की गई फसल का उठान भी जल्द से जल्द करवाने के निर्देश दिए।

किसानों के लिए मंडियों में बारदाना, झारनों और पंखों की हो पर्याप्त व्यवस्था : अतिरिक्त उपायुक्त

अतिरिक्त उपायुक्त ने संबंधित अधिकारियों को किसानों की सुविधा के लिए मंडियों में बारदाना, झारनों और पंखों की पर्याप्त व्यवस्था करने सहित गेट पास व्यवस्था पूरी तरह से पारदर्शी तरीके से संचालित करने के निर्देश दिए। उन्होंने सभी मंडी गेट पर पुलिस टीम व ट्रैफिक राइडर की भी व्यवस्था सुनिश्चित करने के निर्देश दिए ताकि किसी भी प्रकार की परेशानी से बचा जा सके। उन्होंने संबंधित खरीद एजेंसियों और विभागीय अधिकारियों को निर्देश दिए कि उन्हें फसल खरीद प्रक्रिया को सुचारू रूप से चलाने के लिए किसी भी प्रकार की मैनपावर या किसी भी प्रकार की कोई अन्य आवश्यकता हो तो उस बारे जिला प्रशासन को अवश्य सूचित करें। उन्होंने कहा कि अधिकारी अनाज मंडियों में एक्टिव रहकर कार्य करें और पूरी फसल खरीद प्रक्रिया की नियमित रूप से मॉनिटरिंग सुनिश्चित करें। उन्होंने संबंधित अधिकारियों को फसल उठान टाइम पर सुनिश्चित करने के के भी निर्देश दिए।

नोडल अधिकारी करें मंडियों का दैनिक निरीक्षण : अतिरिक्त उपायुक्त

अतिरिक्त उपायुक्त ने निर्देश दिए कि फसल खरीद प्रक्रिया से जुड़े सभी नोडल अधिकारी सुनिश्चित करेंगे कि मंडी में किसानों के लिए सभी आवश्यक सुविधाएं उपलब्ध हों। नोडल अधिकारी प्रतिदिन निर्धारित मंडियों का व्यक्तिगत रूप से दौरा करें तथा दैनिक निरीक्षण रिपोर्ट प्रस्तुत करना सुनिश्चित करें तथा दैनिक आधार पर फसल की आवक की निगरानी और रिकॉर्डिंग सुनिश्चित करें। किसानों की शिकायतों का शीघ्र और प्रभावी ढंग से समाधान करें। उन्होंने किसानों से आह्वान किया कि वे अपनी फसल अच्छी तरह से सूखाकर ही मंडियों या खरीद केंद्रों पर लाएं ताकि उन्हें उनकी फसल का अच्छा दाम मिल सके।

बैठक में` एसडीएम पलवल ज्योति, सीटीएम प्रीति रावत, मार्केट कमेटी पलवल के चेयरमैन पंकज विरमानी, डीएफएसई महेश यादव, डीएम, विभिन्न मंडी सचिव सहित खरीद एजेंसियों के अधिकारी व विभागीय अधिकारी मौजूद रहे। एसडीएम होडल बैलीना और एसडीएम हथीन अप्रतिम सिंह वर्चुअल माध्यम से बैठक से जुड़े और एडीसी द्वारा दिए गए निदेशों की पालना सुनिश्चित करने का आश्वासन दिया।

फिट इंडिया-फिट पलवल अभियान का आयोजन आज

पलवल, 27 मार्च, सत्यजय टाईम्स/भूषण कुमार। उपायुक्त डा. हरीश कुमार वशिष्ठ ने बताया कि भारतीय खेल प्राधिकरण, जिला प्रशासन और जिला खेल विभाग के सहयोग से शनिवार 28 मार्च को सुबह 7 बजे से लेकर सुबह 10 बजे तक पलवल स्थित नेताजी सुभाषचंद्र बोस स्टेडियम में फिट इंडिया-फिट पलवल अभियान का आयोजन किया जा रहा है, जिसमें हरियाणा सरकार में खेल राज्य मंत्री गौरव गौतम बतौर मुख्य अतिथि शिरकत करेंगे। उन्होंने बताया कि फिट इंडिया-फिट पलवल अभियान के सफल आयोजन के लिए अतिरिक्त उपायुक्त डा. सुभिता ढाका को नोडल अधिकारी नियुक्त किया गया है। उपायुक्त ने बताया कि फिट इंडिया-फिट पलवल अभियान के तहत सूर्य नमस्कार, योग, जुम्बा, रस्साकशी, मटका रेस, मटका डांस, म्यूजिकल चेयर, खुला हूप्स, लेमन रेस, स्पून रेस, लांग जंप, हाई जंप सहित अनेक प्रकार की खेल गतिविधियां आयोजित करवाई जाएंगी। उन्होंने जिला के विद्यार्थियों और युवाओं से इस अभियान में अधिक से अधिक भागीदारी करने का आह्वान किया है। उन्होंने युवाओं से आह्वान किया कि वे नशा जैसी सामाजिक बुराई से दूर रहें और इस प्रकार के फिट इंडिया कार्यक्रम में भाग लेकर अपने आप को फिट बनाएं।

संक्षिप्त समाचार

गेहूं और जौ के लिए नई गुणवत्ता मानक जारी : उपायुक्त

पलवल, 27 मार्च, सत्यजय टाईम्स/लक्ष्मन शर्मा। केंद्र सरकार के उपभोक्ता मामले, खाद्य एवं सार्वजनिक वितरण खाद्य एवं सार्वजनिक वितरण विभाग मंत्रालय की ओर से रबी विपणन सीजन 2026-27 के लिए गेहूं और जौ की खरीद के लिए एक समान गुणवत्ता मानक जारी कर दिए हैं। इन मानकों का उद्देश्य किसानों से खरीदे जाने वाले अनाज की गुणवत्ता सुनिश्चित करना और भंडारण के दौरान खराब होने की संभावना को कम करना है। उपायुक्त डा. हरीश कुमार वशिष्ठ ने जानकारी देते हुए बताया कि सरकार द्वारा जारी दिशा-निर्देशों के अनुसार, गेहूं साफ, स्वस्थ और पूर्ण रूप से सूखे दानों का होना चाहिए। इसमें किसी प्रकार की दुर्गंध, रंग बदलना या जहरीले पदार्थों की मिलावट नहीं होनी चाहिए। साथ ही इसमें आजीमौन मेक्सिकाना और खेसारी (लथायरस सैटिवस) जैसे जहरीले बीजों की मिलावट पूरी तरह प्रतिबंधित रहेगी। उन्होंने बताया कि नए मानकों के अनुसार गेहूं में अधिकतम 0.75 प्रतिशत तक विदेशी पदार्थ, 2 प्रतिशत तक अन्य खाद्यान्न, 2 प्रतिशत तक क्षतिग्रस्त दाने, 4 प्रतिशत तक हल्के क्षतिग्रस्त दाने तथा 6 प्रतिशत तक सिकुड़े या टूटे हुए दाने स्वीकार्य होंगे। घुन लगे दानों की अधिकतम सीमा 1 प्रतिशत तय की गई है। नमी के संबंध में भी स्पष्ट निर्देश दिए गए हैं। उपायुक्त ने बताया कि जौ की फसल के लिए भी समान गुणवत्ता मानक निर्धारित किए गए हैं। जौ में विदेशी पदार्थ 0.75 प्रतिशत, अन्य खाद्यान्न 5 प्रतिशत, क्षतिग्रस्त दाने 3 प्रतिशत तथा हल्के क्षतिग्रस्त और छुए हुए दाने 8 प्रतिशत तक स्वीकार्य होंगे। सिकुड़े या अपरिपक्व दानों की सीमा भी 8 प्रतिशत तय की गई है। सरकार ने यह भी कहा है कि यदि अनाज में जीवित कीट संक्रमण पाया जाता है, तो फ्यूमिगेशन के लिए प्रति क्विंटल 2 रुपये की कटौती की जा सकती है। वहीं घुन लगे दानों की मात्रा 1 प्रतिशत से अधिक होने पर स्टॉक को अस्वीकार किया जा सकता है। गेहूं और जौ दोनों में 12 प्रतिशत तक नमी स्वीकार्य होगी। यदि नमी 12 से 14 प्रतिशत के बीच होती है तो कीमत में कटौती की जाएगी, जबकि 14 प्रतिशत से अधिक नमी वाले स्टॉक को अस्वीकार कर दिया जाएगा।

गेट पास जारी करने के लिए बायोमेट्रिक सत्यापन अनिवार्य : अतिरिक्त उपायुक्त

पलवल, 27 मार्च, सत्यजय टाईम्स/ब्यूरो। अतिरिक्त उपायुक्त डा. सुभिता ढाका ने बताया कि सरकार के निदेर्शानुसार फसल बेचने के लिए गेट पास जारी करने हेतु बायोमेट्रिक सत्यापन अनिवार्य कर दिया गया है। इसके तहत किसान स्वयं या अधिकतम तीन सदस्यों को अपने प्रतिनिधि के रूप में मनोनीत कर सकता है। इसके लिए सरकार द्वारा हरियाणा राज्य कृषि विपणन बोर्ड, पंचकूला के माध्यम से मेरी फसल मेरा ब्यौरा पोर्टल पर सदस्य जोड़ने का विकल्प उपलब्ध करा दिया गया है। अतिरिक्त उपायुक्त ने किसानों से अपील की है कि वे समय रहते पोर्टल पर अपना डाटा अपडेट कर लें, ताकि मंडी में फसल बेचने के दौरान किसी प्रकार की असुविधा का सामना न करना पड़े। हरियाणा राज्य कृषि विपणन बोर्ड, पंचकूला के निदेर्शानुसार गेट पास जारी करने का समय प्रातः 6 बजे से रात्रि 8 बजे तक निर्धारित किया गया है। उन्होंने किसानों से आह्वान किया कि वे निर्धारित समय में ही अपनी फसल मंडी में लेकर आएं। साथ ही वाहन के आगे नंबर प्लेट लगाना अनिवार्य है ताकि गेट पास के दौरान फोटो सत्यापन में कोई परेशानी न आए। उन्होंने सभी पंजीकृत किसानों से आह्वान किया कि वे सरकार के नवीन निदेर्शों का पालन करते हुए मंडी में अपनी फसल की बिक्री सुनिश्चित करें ताकि फसल खरीद प्रक्रिया सुचारू रूप से संचालित हो सके।

किसान साइलो में गेहूं की फसल बेचकर पाएं पेमेंट का भुगतान : अतिरिक्त उपायुक्त

पलवल, 27 मार्च, सत्यजय टाईम्स/ब्यूरो। सरकार और जिला प्रशासन की ओर से जिला में गेहूं खरीद प्रक्रिया को अधिक सुगम, सुरक्षित और पारदर्शी बनाने के उद्देश्य से पलवल जिला के गांव अगवानपुर में स्थापित किए गए साइलो में किसानों को अपनी फसल लाने के लिए प्रोत्साहित किया जा रहा है। अतिरिक्त उपायुक्त डा. सुभिता ढाका ने जानकारी देते हुए बताया कि साइलो में गेहूं की फसल बेचने वाले किसानों को मात्र 48 घंटों के भीतर भुगतान की सुविधा उपलब्ध करवाई जा रही है, जिससे किसानों को समय पर पेमेंट का भुगतान हो रहा है। अतिरिक्त उपायुक्त ने बताया कि साइलो में गेहूं लाने पर किसानों को बारदाने (बोरी) की आवश्यकता नहीं होती, जिससे उनका अतिरिक्त खर्च बचता है। साथ ही, साइलो में भंडारण की आधुनिक व्यवस्था होने के कारण खराब मौसम से गेहूं पूरी तरह सुरक्षित रहता है। उन्होंने बताया कि पारंपरिक मंडियों में कई बार मौसम के प्रभाव के चलते गेहूं खराब होने की आशंका बनी रहती है, जबकि साइलो में यह समस्या समाप्त हो जाती है। इस व्यवस्था से किसानों को न केवल उनकी फसल की गुणवत्ता बनाए रखने में मदद मिलती है बल्कि उन्हें शीघ्र भुगतान भी सुनिश्चित होता है। अतिरिक्त उपायुक्त ने जिला के किसानों से अपील की है कि वे अधिक से अधिक संख्या में पलवल के गांव अगवानपुर स्थित साइलो में अपनी गेहूं फसल लेकर आएं और इस सुविधा का लाभ उठाएं। उन्होंने बताया कि सरकार और जिला प्रशासन की ओर से शुरू की गई यह पहल किसानों की आय को सुरक्षित करने और खरीद प्रक्रिया को सरल बनाने की दिशा में एक महत्वपूर्ण कदम साबित हो रही है।

एनएच-19 पर विशेष ट्रैफिक डायवर्जन लागू : जगबीर सिंह

पलवल, 27 मार्च, सत्यजय टाईम्स/ब्यूरो। जिला ट्रैफिक पुलिस थाना प्रबंधक जगबीर सिंह ने जिला पलवल के आम नागरिकों एवं वाहन चालकों के लिए जानकारी देते हुए बताया कि देवीलाल पार्क के समीप राष्ट्रीय राजमार्ग-19 पर फुटओवर ब्रिज स्थापित करने का कार्य निर्धारित किया गया है। यह कार्य रात्रि के समय किया जाएगा ताकि दिन के समय यातायात पर न्यूनतम प्रभाव पड़े। इस कार्य को सुरक्षित एवं व्यवस्थित तरीके से पूर्ण करने के लिए दिनांक 28 मार्च 2026 की रात्रि 1:00 बजे से 3:00 बजे तक (लगभग 3 घंटे) के लिए राष्ट्रीय राजमार्ग-19 पर यातायात का विशेष डायवर्जन प्लान लागू किया जाएगा। इस दौरान कुछ मार्गों पर यातायात प्रतिबंधित रहेगा तथा वैकल्पिक मार्गों से वाहनों को निकाला जाएगा।

दिल्ली से आगरा जाने वाले वाहनों के लिए डायवर्जन व्यवस्था : जिला ट्रैफिक पुलिस थाना प्रबंधक ने बताया कि दिल्ली से आगरा की ओर जाने वाले सभी छोटे एवं बड़े वाहनों को हुड्डा सेक्टर-2 स्थित फ्लाईओवर के नीचे से सर्विस रोड पर डायवर्ट किया जाएगा। इस दौरान एलिवेटेड पुल (फ्लाईओवर) पर यातायात पूर्ण रूप से बंद रहेगा।

सभी वाहन सर्विस रोड के माध्यम से आगे बढ़ते हुए आगरा चौक पहुंचेंगे, जहां जिला उपायुक्त निवास के समीप सर्विस लेन से ट्रैफिक को पुनः डायवर्ट किया जाएगा। इसके पश्चात सभी वाहनों को कुसलीपुर अंडरपास से होते हुए पुनः राष्ट्रीय राजमार्ग-19 पर आगरा की दिशा में सुचारू रूप से भेजा जाएगा। **आगरा से दिल्ली आने वाले वाहनों के लिए डायवर्जन व्यवस्था :** जगबीर सिंह ने बताया कि आगरा की ओर से दिल्ली आने वाले वाहनों के लिए कुसलीपुर फ्लाईओवर को अस्थायी रूप से बंद रखा जाएगा। सभी वाहनों को कुसलीपुर अंडरपास से होकर सर्विस रोड पर निकाला जाएगा। इसके बाद वाहन आगरा चौक पहुंचेंगे, जहां से उन्हें निर्धारित मार्ग के अनुसार दिल्ली की ओर डायवर्ट किया जाएगा। इस दौरान यातायात को नियंत्रित करने के लिए पुलिस बल तैनात रहेगा। **सुरक्षा एवं यातायात प्रबंधन के विशेष प्रबंध :** उन्होंने बताया कि डायवर्जन रूट पर पर्याप्त संख्या में ट्रैफिक पुलिस कर्मियों की तैनाती की जाएगी।

गर्मी में जल आपूर्ति को सुचारू रखना होनी चाहिए प्राथमिकता

- उपायुक्त डा. हरीश वशिष्ठ ने पलवल में जल आपूर्ति प्रबंधन को लेकर दिए आवश्यक निर्देश

पलवल, 27 मार्च, सत्यजय टाईम्स/ब्यूरो। उपायुक्त डा. हरीश वशिष्ठ ने जिला जल एवं स्वच्छता मिशन के तहत आगामी गर्मी के मौसम को ध्यान में रखते हुए जल आपूर्ति प्रबंधन बारे अधिकारियों को आवश्यक निर्देश दिए। उन्होंने अधिकारियों को निर्देश दिए कि गर्मी के मद्देनजर सभी जल आपूर्ति योजनाओं की समीक्षा की जाए और उनकी सुचारू कार्यप्रणाली सुनिश्चित की जाए।

उन्होंने अधिकारियों को ट्यूबवेल, पंपिंग मशीनरी, पाइपलाइन और जल भंडारण टैंकों की समय रहते जांच और मरम्मत करने के आदेश दिए। जल संकट वाले क्षेत्रों के लिए वैकल्पिक व्यवस्था जैसे टैंकरों की योजना बनाने पर भी जोर दिया गया।

उपायुक्त द्वारा पानी की गुणवत्ता को लेकर भी सख्त निर्देश जारी किए गए। ग्रामीण और शहरी क्षेत्रों में जल गुणवत्ता परीक्षण बढ़ाने, फील्ड टेस्टिंग किट उपयोग करने और साप्ताहिक रिपोर्ट तैयार करने तथा विशेष जल परीक्षण शिविर आयोजित करने के निर्देश भी दिए गए। जल संरक्षण के प्रति जागरूकता बढ़ाने के लिए जनसंपर्क गतिविधियों को तेज करने पर बल दिया गया। उन्होंने गांव स्तर पर रैलियां एवं बैठकें आयोजित करने की बात कही। उपायुक्त ने जल की बबार्दी रोकने के लिए पाइपलाइन लीकेज की तुरंत मरम्मत और लोगों को पानी के सही उपयोग के लिए जागरूक करने के निर्देश दिए गए। इसके अलावा, हर घर तक पानी पहुंचाने यानी लास्ट टैप कनेक्टिविटी सुनिश्चित करने पर विशेष जोर दिया गया। सभी ग्राम जल एवं स्वच्छता समितियों को निर्देश दिए गए कि वे जल्द से जल्द अपने बैंक खाते खोलें ताकि संचालन एवं रखरखाव नीति को प्रभावी ढंग से लागू किया जा सके और वित्तीय पारदर्शिता बनी रहे।

उपायुक्त ने सभी विभागों को आपसी समन्वय बनाए रखने, नियमित प्रगति रिपोर्ट प्रस्तुत करने और किसी भी समस्या को तुरंत रिपोर्ट करने के निर्देश दिए। उन्होंने कहा कि समयबद्ध तरीके से कार्य करते हुए गर्मी में जल आपूर्ति को सुचारू रखना प्राथमिकता होनी चाहिए।

बाल विवाह मुक्त भारत अभियान को सफल बनाने के लिए प्रशासन कृतसंकल्प : उपायुक्त

- जिले में बाल विवाह करने वालों पर की जाएगी सख्त कार्यवाही।
- बाल विवाह कराने पर हो सकती है दो साल की कैद व एक लाख का जुर्माना।

पलवल, 27 मार्च, सत्यजय टाईम्स/ब्यूरो। उपायुक्त डा. हरीश कुमार वशिष्ठ ने कहा कि जिला प्रशासन महिला एवं बाल विकास मंत्रालय भारत सरकार के बाल विवाह मुक्त भारत अभियान को सफल बनाने तथा हरियाणा राज्य बाल अधिकार संरक्षण आयोग के निदेर्शों की अनुपालना कराने के लिए कृतसंकल्प है। उन्होंने बताया कि बाल विवाह एक कानूनी अपराध है। भारत में बाल विवाह निषेध अधिनियम, 2006 के तहत कानूनी विवाह आयु पुरुषों के लिए 21 वर्ष और महिलाओं के लिए 18 वर्ष निर्धारित की गई है, जिसके तहत विवाह के लिए लडकी की न्यूनतम आयु 18 वर्ष और लडके की न्यूनतम आयु 21 वर्ष होनी चाहिए। उन्होंने कहा कि यदि कोई उक्त आयु से पहले लड़ी और लडके की शादी करता है तो वह बाल विवाह की श्रेणी में आएगा और दोषी व्यक्ति के खिलाफ नियमानुसार कार्यवाही की जाएगी। उपायुक्त डा. हरीश कुमार वशिष्ठ ने बताया कि जिला प्रशासन बाल विवाह रोकने के लिए पूरी तहर सजग एवं सतर्क है। उन्होंने बताया कि 19 अप्रैल को अक्षय तृतीया (आखा तीज) पर विवाह-शादियों के लिए अबूझ सावा व शुभ मुहूर्त होने के चलते बहुत अधिक शादियां होती हैं। ऐसे शुभ मुहूर्त पर बाल विवाह होने का अंदेशा भी बना रहता है। इस दौरान बाल विवाह की रोकने के लिए प्रशासन पूरी तरह अलर्ट है। जिला प्रशासन की ओर से बाल विवाह करने व करवाने वालों पर बाल विवाह अधिनियम के तहत नियमानुसार सख्त कार्रवाई की जाएगी।

उपायुक्त ने जिला संरक्षण एवं बाल विवाह निषेध अधिकारी को अक्षय तृतीया पर बाल विवाह को रोकने के लिए पुजारी, गांव के सरपंच व नंबरदार सहित शहर के पूर्व पार्षदों को आगाह करने के साथ-साथ इस तरह की शादी पर रोक लगाने के निर्देश दिए हैं। उन्होंने मैरिज पैलेस व बैंक्वेट हॉल के संचालकों, मैरिज पैलेस के मालिकों को निर्देश दिए कि वे अपने यहां आयोजित होने वाले विवाह समारोह के सम्बंध में पहले दुल्हा व दुल्हन के आयु प्रमाण पत्रों की जांच करें।

पलवल में आज मनाया जाएगा अर्थ आवर : हरीश वशिष्ठ

पलवल, 27 मार्च, सत्यजय टाईम्स/ब्यूरो। उपायुक्त डॉ. हरीश कुमार वशिष्ठ ने बताया कि पर्यावरण संरक्षण और ऊर्जा बचत के प्रति जागरूकता बढ़ाने के उद्देश्य से 28 मार्च 2026 को जिला पलवल में अर्थ आवर कार्यक्रम का आयोजन किया जाएगा। इस अवसर पर रात्रि 8:30 बजे से 9:30 बजे तक एक घंटे के लिए अनावश्यक विद्युत उपकरणों को बंद कर ऊर्जा संरक्षण का संदेश दिया जाएगा। उपायुक्त ने बताया कि अर्थ आवर एक वैश्विक पहल है, जिसमें लोग स्वेच्छा से एक घंटे के लिए लाइट्स बंद कर जलवायु परिवर्तन के खिलाफ अपनी प्रतिबद्धता दशार्ते हैं। उन्होंने कहा कि यह छोटा सा कदम पर्यावरण संरक्षण की दिशा में बड़ा संदेश देता है।

इस दौरान एक घंटे के लिए गैर-जरूरी विद्युत उपकरणों और लाइटों को बंद रखा जाएगा। उपायुक्त ने जिला के सभी नागरिकों, संस्थानों, व्यापारिक प्रतिष्ठानों एवं सरकारी विभागों से अपील करते हुए कहा कि वे इस अभियान में बढ़-चढकर भाग लें और अपने घरों व कार्यालयों की अनावश्यक लाइटें बंद कर पर्यावरण संरक्षण में अपना योगदान दें। उन्होंने कहा कि अर्थ आवर केवल एक घंटे की पहल नहीं है, बल्कि यह ऊर्जा बचत और जलवायु परिवर्तन के प्रति हमारी जिम्मेदारी को दशार्ने का एक महत्वपूर्ण संदेश है। इस प्रकार की छोटी-छोटी पहल से हम भविष्य की पीढिड्डों के लिए एक सुरक्षित और स्वच्छ वातावरण सुनिश्चित कर सकते हैं। उपायुक्त ने यह भी कहा कि सभी शिक्षण संस्थान अपने विद्यार्थियों को इस अभियान के प्रति जागरूक करें और उन्हें ऊर्जा संरक्षण के महत्व के बारे में जानकारी दें, ताकि समाज में व्यापक स्तर पर सकारात्मक परिवर्तन लाया जा सके।

जी.जी.डी.एस.डी. कॉलेज, में साइबर सुरक्षा जागरूकता पर कार्यशाला आयोजित

पलवल, 27 मार्च, सत्यजय टाईम्स/भूषण कुमार। जी. जी. डी. एस. डी. कॉलेज, पलवल में साइबर सुरक्षा विषय पर जागरूकता कार्यशाला का आयोजन किया गया। यह कार्यशाला एन.आई.आई.टी. फाउंडेशन, पृथला तथा संस्थान नवाचार परिषद के सहयोग से आयोजित की गई।

कार्यशाला का मुख्य उद्देश्य विद्यार्थियों को डिजिटल युग में बढ़ते साइबर खतरों के प्रति जागरूक करना तथा अपने डिजीटल उपकरणों को सुरक्षित रखने के उपायों की जानकारी प्रदान करना था। इसमें लगभग 70 विद्यार्थियों एवं 15 शिक्षक साथी कार्यक्रम से लाभान्वित हुए ।

कार्यशाला में मुख्य अतिथि के रूप में श्री जितेंद्र चौधरी, श्रीमती अनु रानी, श्री दलवीर तथा श्री प्रशांत उपस्थित रहे। मुख्य वक्ता श्रीमती अनु रानी ने विद्यार्थियों को साइबर सुरक्षा के महत्व के बारे में विस्तार से जानकारी दी। मुख्य वक्ताओं ने विद्यार्थियों को फिशिंग, मालवेयर, डीपफेक, एआई स्कैम तथा अन्य ऑनलाइन धोखाधड़ी जैसे साइबर खतरों के बारे में विस्तार से बताया। इस दौरान विद्यार्थियों को अपने डिजीटल खातों की सुरक्षा के लिए मल्टी फैक्टर ऑथेंटिकेशन सक्षम करने, किसी भी लिंक पर क्लिक करने से पहले सावधानी बरतने तथा सॉफ्टवेयर को नियमित रूप से अपडेट करने की सलाह दी गई। साथ ही मजबूत पासवर्ड का उपयोग करने और संदिग्ध संदेशों से सतर्क रहने के लिए भी प्रेरित किया गया। इसके बाद स्ववित्तपोषित विभाग के विभागाध्यक्ष श्री पवन मुखीजा जी ने कार्यशाला का संक्षिप्त विवरण प्रस्तुत करते हुए विद्यार्थियों को डिजिटल दुनिया में सतर्क रहने के लिए प्रेरित किया तथा जागरूक रहने का संदेश दिया। कार्यक्रम के अंत में महाविद्यालय के प्राचार्य श्री नरेश कुमार कामरा ने धन्यवाद ज्ञापन प्रस्तुत किया तथा कार्यशाला की सराहना करते हुए कहा कि डिजिटल युग में साइबर सुरक्षा की जानकारी प्रत्येक विद्यार्थी के लिए आवश्यक है। उन्होंने कहा कि इस प्रकार की जागरूकता कार्यशालाएं विद्यार्थियों को सुरक्षित डिजिटल वातावरण बनाने में महत्वपूर्ण भूमिका निभाती हैं।

Govt. Girls Senior Secondary, School
Office of the Principal Cum C.R.C. Bahin, Block Hathin Distt. Palwal (Haryana)

सार्वजनिक सूचना

विद्यालय शिक्षा निदेशालय के आदेश क्र. नं. KW7/1-2021 परीक्षा (2) दिनांक 12-4-2024 के तहत विद्यार्थी परिवहन सुरक्षा के तहत वर्ष (2026-27) के लिए निम्न रूटों पर बसों की आवश्यकता है। 1.Route-1-Bahin To Nangal Jat2.Route-2-Bahin To Pahari3.Route-3-Bahin To Pawsar4. Route- 4-Bahin To Raniyala Khurd इच्छुक बस मालिक विज्ञापन के छपने के तीन दिन के अंदर अपनी कुटेशन प्रति Route प्रति माह की दर से स्कूल कार्यालय में By Hand जमा करा दें। Principal Govt. Girls Senior Secondary, SchoolBahin-0955 (Palwal) Note: बस के सभी सुरक्षा मानक हरियाणा विद्यार्थी परिवहन सुरक्षा योजना के अनुसार पूरे होने चाहिए।

फसलों के नुकसान की भरपाई के लिये किसानों ने प्रदर्शन कर मुख्यमंत्री के नाम सौंपा ज्ञापन

पलवल, 27 मार्च, सत्यजय टाईम्स/भूषण कुमार। संयुक्त किसान मोर्चा के तत्वाधान में बेमौसमी बारिश आंधी से खराब हुई फसलों कि मुआवजे की मांग को लेकर,2025 में भारी बारिश ,जल भराव और बाढ़ से नष्ट हुई खरीफ की फसलों का मुआवजा नहीं मिलने तथा हरियाणा सरकार द्वारा रबी फसल की खरीद के लिए बनाए गए नए नियमों को बदलवाने की मांग को लेकर आज पलवल क्षेत्र के किसानों ने उपायुक्त कार्यालय पर प्रदर्शन किया और मुख्यमंत्री के नाम ज्ञापन सौंपा कार्यक्रम की अध्यक्षता किसान मोर्चा पलवल के नेता उदय सिंह सरपंच ने की तथा संचालन धर्म चन्द घुधेरा ने किया प्रदर्शनकारी किसानों को संबोधित करते हुए किसान मोर्चा के नेता मास्टर महेंद्र सिंह चौहान व धर्म चन्द घुधेरा ने बताया कि हाल ही में कई दिन हुई बारिश और आंधी के कारण पलवल जिला के अंदर लाखों एकड़ फसल में भारी नुकसान हुआ है इसलिए किसान मोर्चा मांग करता है कि स्पेशल गिरदावरी करवाकर प्रभावित किसानों को 50 हजार ड्ड प्रति एकड़ मुआवजा दिया जाए: किसान नेताओं ने कहा कि इससे पहले 2025 में भारी बारिश और जल भराव के कारण लाखों एकड़ जमीन में खरीफ फसल पूर्णतः नष्ट हो गई थी परंतु मुख्यमंत्री की घोषणा के बावजूद प्रभावित किसानों को कोई मुआवजा नहीं दिया गया इसी के साथ हरियाणा सरकार द्वारा रबी फसल खरीद के लिए जो नए नियम बनाए हैं उनसे किसानों को काफी परेशानी उठानी पड़ेगी खरीद भी प्रभावित होगी इसलिए किसानों ने की मांग है कि इन नियमों को बदल जाए । किसान नेताओं ने हिसार के अंदर 2020-21 के किसान आंदोलन में बनाए गए मुकदमे जो की सरकार ने वापस ले लिए थे उन मुकदमों के आधार पर हिसार के कुछ किसान नेताओं की गिरफ्तारी के गैर जमानती वारंट जारी किए है जो किसान नेताओं का बेवजह उत्पीड़न है किसान मोर्चा की मांग है कि इन मुकदमों को तुरंत प्रभाव से वापिस किया जाए। प्रदर्शनकारी किसानों को किसान सभा के जिला प्रधान रूप राम तेवतिया, सचिव दरयाब सिंह, वित्त सचिव डॉ रघुवीर सिंह और किसान मोर्चा पलवल के नेता ताराचंद प्रधान, रामबीर चौहान, समय राम कुंडू, अच्छे लाल, कर्ण सिंह आर्य, जगपाल सिंह नंबरदार, सतीश कामरावली, मौहम्मद जकरिया,यादराम शर्मा, नन्द किशोर शर्मा ने सम्बोधित किया।

ड्यूटी मजिस्ट्रेट नियुक्त

पलवल, 27 मार्च, सत्यजय टाईम्स/ब्यूरो। एसडीएम ज्योति ने भारतीय नागरिक सुरक्षा संहिता-2023 की धारा 17(1) में प्रदत्त शक्तियों का प्रयोग करते हुए 28 मार्च को नेताजी सुभाषचंद्र बोस स्टेडियम में आयोजित होने वाले फिट इंडिया-फिट पलवल अभियान के सुचारु एवं शांतिपूर्ण संचालन के दौरान कानून एवं व्यवस्था बनाए रखने के लिए पलवल के नायब तहसीलदार कुंवरदीप को ड्यूटी मजिस्ट्रेट नियुक्त किया है। एसडीएम ज्योति द्वारा जारी आदेशानुसार ड्यूटी मजिस्ट्रेट भारतीय नागरिक सुरक्षा संहिता-2023 में निहित कार्यकारी मजिस्ट्रेट की शक्तियों का प्रयोग करेंगे। जिला प्रशासन ने सभी संबंधित विभागों को निर्देशित किया है कि वे आपसी समन्वय बनाए रखें।

होड़ल में सत्यजय टाईम्स हिन्दी दैनिक
समाचार पत्र प्राप्त करने एवं समाचार, विज्ञापन बेदखली, जमीन-जायजाद संबंधित, नाम परिवर्तन, सार्वजनिक सूचना, नगर परिषद संबधी सभी प्रकार के सस्ते रेट पर विज्ञापनों के लिए संपर्क करें।
अग्रवाल न्यूज एजेंसी
सम्पर्क सूत्र -
अमित अग्रवाल
+919254588483, +9197282 84058

सत्यजय टाईम्स
हिंदी दैनिक

संक्षिप्त समाचार

जानलेवा हमला करने का आरोपी गिरफ्तार

पलवल, 27 मार्च, सत्यजय टाईम्स/भूषण कुमार। 27 फरवरी को थाना होडल क्षेत्र अंतर्गत अवैध हथियारों से जानलेवा हमला मामले में होडल क्राइम ब्रांच टीम ने आरोपी को गिरफ्तार करने में सफलता हासिल की है। आरोपी की पहचान खटेला निवासी भोला उर्फ सौरव के रूप में हुई है। होडल क्राइम ब्रांच प्रभारी निरीक्षक जगमिंदर सिंह के अनुसार बहीन के रहने वाले पीड़ित कमल रावत ने पुलिस को दी अपनी शिकायत में बताया कि 27 फरवरी को वह दोपहर करीब 12 बजे अपने साथियों गौरव और सौरव दहिया के साथ कार में सवार होकर होडल अदालत जा रहा था। जैसे ही वे पुन्हाना मोड़ पर एक जिम के पास पहुंचे, तभी गांव के ही जयपाल ने अपने 15-20 साथियों के साथ बोलेरो कैंपर और एक बिना नंबर की स्कार्पियो से उनका रास्ता रोक लिया। शिकायत के अनुसार, हमलावरों ने कमल की गाड़ी में जोरदार टक्कर मारी और उसे पूरी तरह क्षतिग्रस्त कर दिया। पीड़ित का आरोप है कि जयपाल पिछले तीन दिनों से उसके घर की रेकी भी कर रहा था। हमलावरों ने उन्हें घेरकर मारपीट शुरू कर दी और जान से मारने की धमकी दी। कमल ने आरोप लगाया कि आरोपी हथियारों से लैस थे। शिकायत पर सुसंगत धाराओं के तहत दर्ज मामला पंजीबद्ध किया गया। प्रभारी क्राइम ब्रांच होडल ने बताया कि मामले में अरकमुबारक अली की टीम ने दिनांक 25 मार्च 2026 को वारदात में शामिल आरोपी भोला उर्फ सौरव उपरोक्त को गिरफ्तार करने में सफलता हासिल की है जिसे 1 दिन के पुलिस रिमांड पर लेकर वारदात में प्रयुक्त हथियार देसी कट्टा तथा कारतूस बरामद करने में सफलता हासिल की गई है आरोपी को आज पेश अदालत कर न्यायिक हिरासत में भेज दिया गया।

अवैध हथियार सहित आरोपी गिरफ्तार

पलवल, 27 मार्च, सत्यजय टाईम्स/भूषण कुमार। पुलिस ने एक युवक को अवैध पोना के साथ गिरफ्तार किया है। आरोपी की पहचान घर्रोट निवासी धनसिंह उर्फ सरजीत के रूप में हुई है। जानकारी देते हुए सीआईए (एवीटी) हथीन प्रभारी ढ/रकदीपक गुलिया सिंह ने बताया कि दिनांक 26 मार्च 2026 को उनकी टीम में तैनात ए.वी.टी. स्टाफ के एएसआई विरेन्द्र सिंह अपनी टीम के साथ घर्रोट मंदिर के पास गश्त पर तैनात थे। इसी दौरान उन्हें विश्वसनीय मुखबिर से सूचना मिली कि घर्रोट निवासी धनसिंह उर्फ सरजीत अवैध कट्टा लेकर स्वामिका रोड की ओर जा रहा है। सूचना के आधार पर पुलिस टीम ने तुरंत नाकाबंदी शुरू कर दी। पुलिस टीम जब स्वामिका रोड पर पहुंची, तो सामने से एक युवक बैग लटकाए आता दिखाई दिया। पुलिस की गाड़ी को देखते ही आरोपी हक्का-बक्का रह गया और खेतों की तरफ भागने लगा। हालांकि, मुस्तैद पुलिस टीम ने पीछा कर उसे मौके पर ही दबोच लिया। कानूनी प्रक्रियाओं का पालन करते हुए एएसआई विरेन्द्र सिंह ने मौके की वीडियोग्राफी करवाई। आरोपी के पास मौजूद बैग की तलाशी लेने पर उसमें से एक अवैध पोना (315 बोर) तथा एक अतिरिक्त स्पेयर बैरल मिली।आरोपी बरामद हथियार बारे कोई लाईसेन्स व परमिट पेश नहीं कर सका। प्रभारी सीआईए हथीन ने बताया कि बरामद अवैध हथियार को कब्जे में लेकर संबंधित थाना हथीन में आरोपी के खिलाफ शस्त्र अधिनियम के तहत मामला दर्ज किया गया है। आगामी जाँच इकाई द्वारा आरोपी से बरामद अवैध हथियार स्त्रोत्र बारे गहनता से पूछताछ की जा रही है। आरोपी आज पेश अदालत कर रिमांड पर लिया जाएगा।

हत्या मामले में आठवां आरोपी गिरफ्तार

पलवल, 27 मार्च, सत्यजय टाईम्स/भूषण कुमार। 7 अगस्त 2024 को हरी नगर लोहागढ में हुई वारदात में बिशन स्वरूप हत्या मामले में क्राइम ब्रांच पलवल ने आठवें आरोपी को गिरफ्तार करने में सफलता हासिल की है। पुलिस मामले की गहराई से जांच कर रही है। क्राइम ब्रांच पलवल प्रभारी निरीक्षक रविंद्र कुमार ने जानकारी देते हुए बताया कि मामले में दिनांक 7 अगस्त 2024 को हरी नगर लोहागढ निवासी मधु पत्नी श्री विशन ने अपनी शिकायत दर्ज कराई कि वह परचून दुकान चलाती है। दिनांक 27.07.2024 को रात के लगभग 10:30 बजे वह व उसका पति बिशन स्वरूप दुकान पर बैठे थे तो विनोद व सचिन आये उन्होने शराब पी हुई थी आते ही कहने लगे हमें 2000/रु० चाहिये, जिस पर मेरे पति ने पेसे देने से साफ मना कर दिया तो विनोद बोला कि अगर दुकान चलानी है तो पेसे तो देने पडेगे व उसने फोन करके राहुल, अकिंत अजय, दीपक व अंटटी, उद्वी व अन्य 8-9 लडको को बुला लिया और बोला तुझे हम बताते है कि बिना पैसे दिये केसे दुकान चलाते हो। इन सभी के हाथ में लोहे की रोड, डण्डे, हथौडा, कटटा आदि थे। और इन्होंने हथियारों के बल पर मारपीट की तथा दुकान का गल्ला खोलकर गल्ले में रखे लगभग 5000/रु० निकाल लिए वारदात की सूचना पर हमारी रिश्तेदारी के वीरेंद्र उसका लड़का सौरव तथा पूनम पहुंचे तो उन्होंने उनके साथ भी मारपीट की और धमकी देकर भाग गये। प्राप्त शिकायत के आधार पर आरोपियों के खिलाफ संबंधित धाराओं के तहत अभियोग संख्या पंजीबद्ध किया गया। इस वारदात में घायल हुए बिशन स्वरूप की दिनांक 11 अक्टूबर को मृत्यु हो गई जिस पर मामले में हत्या की धारा जोड़ी गई। विवेचना के दौरान लोहागढ़ निवासी आरोपी अंकित, विजय उर्फ अन्टी, उद्वीराम, विनोद कुमार,रोहित, राहुल तथा दीपक 7 आरोपियों को पहले ही गिरफ्तार कर व वारदात में प्रयुक्त हथियार बरामद कर जेल भेजा जा चुका है जिनका मामला विचाराधीन न्यायालय है।

पुलिस अधीक्षक ने थाने का किया औपचारिक निरीक्षण

अभिलेखों, रजिस्टरों, कर्मचारियों की उपस्थिति और रिकॉर्ड के रखरखाव की बारीकी से की समीक्षा

पलवल, 27 मार्च, सत्यजय टाईम्स/भूषण कुमार। पुलिस अधीक्षक पलवल वरुण सिंगला ने आज जिला के थाना शहर पलवल का औपचारिक निरीक्षण किया। औपचारिक निरीक्षण के दौरान, उन्होंने थाना परिसर में अभिलेखों, रजिस्टरों, कर्मचारियों की उपस्थिति और रिकॉर्ड के रखरखाव की बारीकी से समीक्षा की। इस दौरान पुलिस अधीक्षक ने जवानों को कानून एवं व्यवस्था, नाका ड्यूटी,अनुशासन आदि महत्वपूर्ण विषयों पर जानकारी देते हुए ब्रीफ भी किया। उन्होंने थाना प्रबंधन को कर्तव्यनिष्ठा, पारदर्शिता और अनुशासन बनाए रखने के सख्त निर्देश दिए। इस दौरान डीएसपी मुख्यालय पलवल श्री साहिल ढिल्लों भी उपस्थित रहे। **मोहर्र मालखाना और वाहनों के निपटारे पर विशेष ध्यान:** निरीक्षण के दौरान,

श्री वरुण सिंगला ने माल मुकदमे और वाहनों के निपटारे के लिए मोहर्र मालखाना को भी सख्त निर्देश दिए कि सभी मामलों में त्वरित और प्रभावी कार्रवाई की जाए, ताकि कानूनी प्रक्रिया में कोई भी देरी न हो। उन्होंने थाना प्रभारी और कर्मचारियों को मालखाना की व्यवस्था को और अधिक सख्त बनाने के आदेश दिए। **आमजन के साथ मैत्रीपूर्ण व्यवहार की महत्वपूर्ण अपील-** पुलिस अधीक्षक ने थाना कर्मचारियों को यह भी निर्देशित किया कि वे शिकायत लेकर आने वाले नागरिकों से हमेशा मैत्रीपूर्ण और सौम्य व्यवहार करें। उन्होंने कहा कि नागरिकों की समस्याओं का शीघ्र समाधान किया जाए और उन्हें हर संभव सहायता प्रदान की जाए। **पुलिस अधिकारियों को अधिक सतर्कता और गश्त के आदेश-**एसपी श्री वरुण सिंगला ने पुलिस अधिकारियों को सतर्कता बनाए रखने, नियमित गश्त करने और नागरिकों की सुरक्षा को सर्वोच्च प्राथमिकता देने का आदेश दिया। उन्होंने नाकाबंदी व चैकिंग के दौरान मिलने वाले संदिग्ध व्यक्तियों की गहनता से जांच करने के निर्देश दिए। उन्होंने यातायात नियमों की अवहेलना करने वाले जिनमें मुख्यतः ट्रिपल राइडिंग, बिना नम्बर प्लेट,ब्लैक फिल्म व बुलेट पटाखा मोटरसाइकिल के खिलाफ मोटर वाहन अधिनियम के तहत कार्यवाही करने के निर्देश दिए। इसके अलावा मुखौटा बांधकर चलने वाले युवा लड़कों पर पैनी नजर रखते हुए उनके खिलाफ कड़ी कार्रवाई करने के निर्देश दिए। उन्होंने हर्ष फायरिंग,हुडदंग बाजी,नशे में गाड़ी चलाने, स्टंट बाइकिंग, ओवरस्पीडिंग, जिग-जैग ड्राइविंग और खतरनाक ड्राइविंग करने वालो पर पैनी नजर रखने के निर्देश दिए। उन्होंने आम नागरिकों से भी अपील की कि वे पुलिस प्रशासन का सहयोग करें और किसी भी संदिग्ध गतिविधि की तुरंत सूचना संबंधित अधिकारियों को दें।

देसी कट्टा व कारतूस सहित आरोपी गिरफ्तार

फरीदाबाद, 27 मार्च, सत्यजय टाईम्स/सुनील अग्रवाल। फरीदाबाद पुलिस ने अवैध हथियार रखने वाले आरोपी पवन कुमार, निवासी भगत सिंह कॉलोनी, को गिरफ्तार किया है। क्राइम ब्रांच सेक्टर-48 की टीम ने गुप्त सूचना के आधार पर 26 मार्च को पवन कुमार को गुड़गांव कैनाल चावला कॉलोनी क्षेत्र से एक देसी कट्टा और एक कारतूस के साथ काबू किया। पुलिस प्रवक्ता के अनुसार, आरोपी के खिलाफ पहले भी थाना आदर्श नगर में लड़ाई-झगड़े का मामला दर्ज है। पूछताछ में आरोपी ने बताया कि वह जोमैटो में काम करता है और यह हथियार भागलपुर, बिहार से 8,000 रुपये में खरीदा था। गिरफ्तारी के बाद आरोपी के खिलाफ थाना शहर बल्लभगढ़ में शस्त्र अधिनियम की संबंधित धाराओं के तहत मामला दर्ज किया गया। आरोपी को न्यायालय में पेश कर जेल भेज दिया गया। फरीदाबाद पुलिस ने बताया कि अवैध हथियारों के खिलाफ कार्रवाई लगातार जारी रहेगी और ऐसे मामलों में सख्त कदम उठाए जाएंगे।

कुल्हाड़ी से हमला कर हत्या के प्रयास में चार आरोपित गिरफ्तार

फरीदाबाद, 27 मार्च, सत्यजय टाईम्स/गोपाल अरोडा। फरीदाबाद पुलिस ने हत्या के प्रयास के गंभीर मामले में चार आरोपितों को गिरफ्तार किया है। थाना सूरजकुंड में दर्ज इस मामले में अपराध शाखा सेक्टर-30 की टीम ने मुबीन, खालिद, हनीफ और मोहब्बत को बड़खल गांव, फरीदाबाद से गिरफ्तार किया। पुलिस प्रवक्ता के अनुसार, बड़खल निवासी इरफान ने पुलिस चौकी अनखीर में शिकायत दर्ज करवाई कि 31 अक्टूबर 2025 को उसके चाचा के बेटे मोसिम से तौफिक की कहासुनी हुई। इस विवाद के बाद तौफिक के परिवार के सदस्य मुबीन, खालिद, हनीफ, मोहब्बत सहित अन्य लोग मौके पर आए और इरफान पर हमला कर दिया। खालिद ने डंडे से वार किया, जबकि हनीफ ने कुल्हाड़ी और मोहब्बत ने लाठी से हमला किया, जिससे इरफान गंभीर रूप से घायल हुआ। पूछताछ में आरोपितों ने आपराधिक कार्रवाई की पुष्टि की। सभी आरोपितों को माननीय अदालत में पेश कर 2 दिन के पुलिस रिमांड पर लिया गया है। पुलिस ने कहा कि ऐसे संगीन मामलों में कार्रवाई लगातार जारी रहेगी।

मोबाइल फोन छीनने वाला गिरफ्तार

फरीदाबाद, 27 मार्च, सत्यजय टाईम्स/सुनील अग्रवाल। क्राईम ब्रांच बॉर्डर टीम ने थाना सराय ख्वाजा क्षेत्र में झपटमारी की वारदात में आरोपी कबीर निशाद को गिरफ्तार किया। पवन नामक व्यक्ति ने शिकायत दर्ज करवाई थी कि 12/13 मार्च की रात को दो बाईक सवारों ने उसका मोबाइल फोन छीन लिया था। पूछताछ में आरोपी ने स्वीकार किया कि उसने एक अन्य साथी के साथ मिलकर यह वारदात की थी। पुलिस ने आरोपी से चोरी किया गया मोबाइल फोन बरामद कर लिया। आरोपी को न्यायालय में पेश कर जेल भेज दिया गया।

सतयुग दर्शन में राम नवमी पर स्वार्थ परिहार और परमार्थवाद अपनाने का दिया संदेश

फरीदाबाद, 27 मार्च, सत्यजय टाईम्स/गोपाल अरोडा। राम नवमी के पावन अवसर पर, सतयुग दर्शन ट्रस्ट ने स्वार्थ परिहार और परमार्थवाद अपनाने का संदेश दिया। इस अवसर पर सतवस्तु के कुदरती ग्रंथों के आधार पर एक विशेष कार्यक्रम का आयोजन किया गया, जिसमें जीवन में सत्य, धर्म, प्रेम और आत्मज्ञान के महत्व को समझाया गया।

कार्यक्रम में श्री विष्णु भगवान के नाम का महत्व और आत्मबोध के माध्यम से जीवन में शांति प्राप्त करने के विषय में गहन चर्चा की गई।

विशेष रूप से, "इको दी रटन सतवस्तु में करन गे" जैसे विचारों को व्यक्त किया गया, जो सभी को परमार्थ की दिशा में प्रेरित करते हैं।

सतवस्तु के अनुसार, केवल स्वार्थ पर ध्यान केंद्रित करने से जीवन में असंतोष बढ़ता है, जबकि परमार्थ और सत्य की दिशा में आगे बढ़ने से आत्मतोष और मानसिक शांति प्राप्त होती है। इसी संदर्भ में उपस्थित सभी लोगों को यह समझाया गया कि आत्मज्ञान प्राप्त कर वे अपने जीवन को संतुलित और स्वस्थ बना सकते हैं, और साथ ही दुनिया के लिए भी एक सकारात्मक बदलाव ला सकते हैं। कार्यक्रम के अंत में, सभी को एकजुट होकर "मैं तूं दे विच फरक मत जानो, अपने हृदय विच रामनाम ही मानो" के संदेश के साथ समभाव-समदृष्टि अपनाने की प्रेरणा दी गई। ट्रस्ट के प्रवक्ता ने बताया कि इस ज्ञान को प्राप्त करने के लिए निःशुल्क कक्षाएं सतयुग दर्शन ऐप पर उपलब्ध हैं, जो ऑनलाइन और ऑफलाइन दोनों मोड में हैं। यह कार्यक्रम राम नवमी के अवसर पर लोगों को आत्मिक शांति और परमार्थ की ओर मार्गदर्शन देने में सफल रहा।

हरित ऊर्जा पर बढ़ी हरियाणा सरकार, पानीपत में लगेगा पहला ग्रीन हाइड्रोजन प्लांट

पानीपत, 27 मार्च, सत्यजय टाईम्स/ब्यूरो। हरियाणा में हरित ऊर्जा को प्रोत्साहित करने में जुटी सरकार अब जल्द ही ग्रीन हाइड्रोजन पॉलिसी लाने की तैयारी में है। वर्ष 2030 तक प्रति वर्ष 250 किलो टन ग्रीन हाइड्रोजन का उत्पादन और दो गीगावाट (दो अरब मेगावाट) इलेक्ट्रोलाइजर निर्माण की क्षमता हासिल करने का लक्ष्य निर्धारित किया गया है। इस कड़ी में पहला ग्रीन हाइड्रोजन प्लांट पानीपत में स्थापित किया जाएगा। ऊर्जा विभाग की ओर से ग्रीन हाइड्रोजन पॉलिसी को लेकर ड्राफ्ट पर काम तेजी से चल रहा है। वहीं, पराली (धान के फसल अवशेष) निस्तारण की मुहिम के तहत 13 जिलों अंबाला, फतेहाबाद, हिसार, झज्जर, जींद, कैथल, करनाल, कुरुक्षेत्र, पानीपत, रोहतक, सिरसा, सोनीपत और यमुनानगर में 9.9 से 25 मेगावाट तक

की क्षमता की कुल 200 मेगावाट की बायोमास बिजली परियोजनाएं स्थापित करने की योजना है। किसानों के मौजूदा बिजली आधारित ट्यूबवेल कनेक्शनों पर खेतों में सौर पैनल लगाने की इजाजत दी जाएगी। इससे उत्पन्न अतिरिक्त ऊर्जा को बिजली वितरण निगम खरीदेंगे, जिससे किसानों को अतिरिक्त आय प्राप्त होगी।

हरियाणा को ऊर्जा आत्मनिर्भर राज्य बनाने की दिशा में अनुसंधान को बढ़ावा देने के लिए प्रदेश सरकार सेंट्रल पावर रिसर्च इंस्टीट्यूट के साथ मिलकर क्षेत्रीय अनुसंधान एवं परीक्षण केंद्र स्थापित करने जा रही है। प्रधानमंत्री सूर्य घर मुफ्त बिजली योजना के तहत अभी तक करीब 55 हजार रूफटाप सोलर पैनल लगाए जा चुके हैं। नए वित्तीय वर्ष में करीब सवा दो लाख घरों की छतों पर रूफटाप सोलर पैनल लगाने का लक्ष्य रखा गया है। सौर ऊर्जा प्रोत्साहन योजना के तहत 200 करोड़ रुपये के रिवाल्विंग फंड निर्धारित किया गया है, जिसकी सहायता से गैर डिफाल्टर उपभोक्ताओं, अंत्योदय परिवारों और सरकारी कर्मचारियों को ब्याज मुक्त गैप फंडिंग प्रदान की जाएगी। पीएम कुसुम योजना के तहत 1116 सौर ऊर्जा पंप लगाए गए हैं, जिससे हरियाणा देशभर में दसरे स्थान पर पहुंच गया है। इस योजना में किसानों की रुचि को देखते हुए इस साल 35 हजार नए सौर ऊर्जा पंप लगाए जाएंगे। गांव की आबादी से तीन से पांच किलोमीटर तक की दूरी पर बसी ढाणियों में रह रहे परिवारों को एक से तीन किलोवाट क्षमता के सोलर पावर प्लांट (बैटरी सहित) सब्सिडी पर दिए जाएंगे। प्रदेश में लगभग 76 लाख गैर कृषि उपभोक्ता हैं। अब तक करीब नौ लाख उपभोक्ताओं के यहां स्मार्ट मीटर लग चुके हैं। 67 लाख उपभोक्ताओं के लिए भी स्मार्ट मीटर की योजना पर तेजी से काम चल रहा है। ग्रीन हाइड्रोजन नवीकरणीय ऊर्जा यथा सौर ऊर्जा या पवन ऊर्जा का उपयोग करके इलेक्ट्रोलिसिस द्वारा पानी से उत्पादित एक स्वच्छ ईंधन है। इसमें कार्बन उत्सर्जन न के बराबर होता है जो इसे पारंपरिक "ग्रे" या "ब्लू" हाइड्रोजन के विपरीत एक पर्यावरण अनुकूल विकल्प बनाता है। यह भारी उद्योगों और परिवहन को कार्बन मुक्त करने में महत्वपूर्ण है।

जीवन ज्योति ग्लोबल स्कूल ने मनाया स्थापना दिवस

पलवल, 27 मार्च, सत्यजय टाईम्स/भूषण कुमार। जीवन ज्योति ग्लोबल स्कूल किठवाड़ी स्थित, पलवल ने 27 मार्च, 2026 को अपने 11 वर्ष सफलतापूर्वक संपन्न होने पर 12वाँ स्थापना दिवस बड़े उत्साह और उल्लास के साथ मनाया। इस अवसर पर विद्यालय में वैदिक हवन का आयोजन किया गया, जिसमें विद्यालय के प्रबंधक बलजीत गहलोत एडवोकेट, जीवन ज्योति ग्रुप ऑफ स्कूल के प्रबंधक श्रीमान वीरेंद्र गहलोत एडवोकेट और प्रधानाचार्य रतन वत्स, उप-प्रधानाचार्य सुभाष तेवतिया, ने भाग लिया । हवन में विद्यालय के सभी अध्यापकों और बच्चों ने भी बढ़-चढ़कर भागीदारी की। इस अवसर पर प्रबंधक बलजीत गहलोत ने कहा कि शिक्षा के क्षेत्र में जीवन ज्योति ग्लोबल स्कूल ने हमेशा नए आयाम स्थापित किए हैं और आगे भी करता रहेगा। वीरेंद्र गहलोत एडवोकेट ने कहा कि शिक्षा ही वह माध्यम है जिससे समाज और देश का विकास संभव है। प्रधानाचार्य रतन वत्स ने कहा कि जीवन ज्योति ग्लोबल स्कूल हमेशा शिक्षा के साथ-साथ संस्कारों पर भी विशेष ध्यान देता है। हवन के बाद सभी को प्रसाद वितरित किया गया। कार्यक्रम में उपस्थित सभी लोगों ने एक-दूसरे को स्थापना दिवस की शुभकामनाएं दीं।

शेष पेज एक...

राजनैतिक चटखारे

आयोग में शिकायत राजनैतिक अधिक दिखाई देती है?

विधायक ने वह कर दिया जो मंत्री भी नहीं करते?

फरीदाबाद में भाजपा की टिकट पर पहली बार विधायक बने नेता जी इन दिनों अपने विकास प्रेम के लिए तो चर्चा में हैं ही, अब उनकी गिनती ऐसे विधायक के रुप में भी होने लगी है जिनको विधायक के रुप में जो मिलता है, उसको सबको बांट देते हैं? असल में इन विधायक जी के बारे में कहा जाता है कि यह विधायक जब तक रोजाना दस बीस विकास कार्यों का उद्घाटन या शिलान्याश न कर लें, उनको नींद नहीं आती, यहां तक कि यदि वह चंडीगढ या शहर से बाहर हैं तो उनके परिवार का कोई न कोई सदस्य कहीं न कहीं विकाय कार्यां का शिलान्याश करता हुआ दिखाई देता है। लेकिन अब उन्होंने एक ऐसा काम कर दिया है कि हर कोई आश्चर्य में है कि क्या ऐसा भी हो सकता है? असल में विधायक जी को जो स्वैच्छिक कोष के नाम पर राशि मिलती है, विधायक जी ने आव देखा ने ताव अपने ही क्षेत्र की दो दर्जन से अधिक स्वयंसेवी संस्थाओं या जो संस्थाएं जनता की सेवा कर रहीं है तथा इस राशि को नियमानुसार पाने के योग्य हैं उनमें बांट दिया। जिन संस्थाओं को कभी सरकार से किसी प्रकार की सहायत न मिली हो, और एक साथ इन संस्थाओं को मिली आर्थिक सहायता ने सबकों आश्चर्य में डाल दिया, इस आर्थिक सहयोग के लिए विधायक के निवास पर पहुंचे इन दर्जनों संस्थाओं के पदाधिकारियों का कहना है कि अब उनको महसूस हो रहा है कि इस क्षेत्र ने अब तक सत्ताधारी दल का उम्मीदवार न जिता कर गलती की थी, अब पहली बार इस क्षेत्र में कमल खिला है तो खुशबू भी उनतक पहुंच रही है। असल में विधायक जी का यह कदम इस कारण अधिक चर्चाओं में हैं कि आम तौर पर मंत्री विधायक जब किसी संस्था को आर्थिक सहायता देते हैं जब संस्था उनको बुला कर उनका मान सम्मान करती है, लेकिन विधायक जी ने घर बैठे ही अपने क्षेत्र की हर संस्था को आर्थिक सहायता उपलब्ध करा दी जो कि आम तौर पर राजनीति में देखा जाता।

डबल कमीशन पर होंगे दो करोड के विकास कार्य?

फरीदाबाद नगर निगम में अगले वित्त बर्ष के लिए पेश होने वाले बजट मे एक बडी घोषणा यह संभव है कि हर निगम पार्षद को दो करोड के विकास कार्य अपनी मर्जी से बिना विधायक की अनुशंसा के कराने का अधिकार मिलेगा? लेकिन जानकारों का मानना है कि जो ठेकेदार इन कामों को करेंगे, उनके लिए यह नुकसान का सौदा हो सकता है, असल में किसी भी रुप में हो ऐसे पार्षदों की संख्या कम नहीं है जो कि उनके वार्ड में कराए जा रहे विकास कार्यों की राशि का एक तय प्रतिशत ठेकेदार से लेते हैं या खर्च कराते हैं, लेकिन क्योंकि अब दो करोड के काम सीधे पार्षदों की इच्छा से बिना विधायकों की अनुशंसा से कराने की बात है तो कई निगम के ठेकेदारों का कहना है कि पार्षदों की इच्छा बढ गई है, उनका कहना है कि इस दो करोड के कामों के लिए यह प्रतिशत डबल होगा? अब ठेकेदार परेशान हैं कि उनका खर्चा तो दो करोड पर भी वही होना है जो कि अन्य कामों पर होता है तो फिर यह अतिरिक्त बोझ उनके लिए नुकसान का सौदा साबित हो सकता है?

नेपाल के नए प्रधानमंत्री ....

मोदी ने 'एक्स' पर एक संदेश में कहा, 'नेपाल के प्रधानमंत्री के तौर पर शपथ लेने पर श्री बालेंद्र शाह को हार्दिक बधाई। आपकी नियुक्ति नेपाल की जनता द्वारा आपके नेतृत्व में जताए गए भरोसे को दशार्ती है।

मैं हमारे दोनों देशों की जनता के आपसी फायदे के लिए भारत-नेपाल की दोस्ती और सहयोग को और भी ऊंचाइयों पर ले जाने हेतु आपके साथ मिलकर काम करने को लेकर उत्सुक हूं।' 35 वर्षीय राष्ट्रीय स्वतंत्र पार्टी बालेन शाह नेपाल के सबसे युवा प्रधानमंत्री के रूप में पदभार संभाला है। वह देश में यह पद संभालने वाले सबसे कम उम्र के व्यक्ति हैं। बालन मधेश क्षेत्र से शीर्ष कार्यकारी पद संभालने वाले पहले व्यक्ति भी हैं। उनका शपथ ग्रहण नेपाल की राजनीति में एक महत्वपूर्ण बदलाव माना जा रहा है।

फरीदाबाद का वायु क्लब बना 'अखाड़ा'....

की कॉल आते ही वह वापस क्लब पहुंचे। जहां पर वह सभी बच्चों को लेकर क्लब के नीचे आ गये। इसी दौरान उन पर दर्जन भर युवकों और क्लब के गार्डों ने हमला कर दिया। इससे पहले लिफ्ट में उनके और बच्चों के साथ मारपीट की गई। रमन के मुताबिक आरोपियों ने मारपीट के दौरान कान में पहली हुई बाली में डाला हुआ डायमंड भी छिन लिया। उन्होंने इसकी कीमत साढ़े 10 लाख रुपए के करीब बताई है। रमन ने बताया कि वह जैसे तैसे बच्चों को लेकर वहां से निकले और सभी को उनके घर छोड़ा ,जिसके बाद वह वापस पुलिस के साथ माके पर पहुंचे। रमन ने बताया कि उसकी बेटी कनाडा में फाइनेंस में ग्रेजुऐशन कर रही है। 15 फरवरी को दादी की मौत के बाद उसको कनाडा से बुलाया था। वह 28 मार्च को कनाडा वापस जाने वाली थी। इससे पहले बेटी का जन्मदिन मनाने के लिए क्लब जाने का प्लान बनाया था। रमन ग्रोवर ने कहा कि मारपीट के समय क्लब को चलाने वाला रिषिन चितकारा भी वही पर मौजूद था। लेकिन किसी ने भी उनके बच्चों को बचाने की कोशिश नही की। बीपीटीपी थाना प्रभारी अरविन्द ने बताया कि , पीडित के द्वारा मामले की शिकायत दी गई है। पुलिस पूरे मामले की जांच कर रही है। क्लब में लगे सीसटीवी कैमरों की फूटेज को चैक किया जा रहा है।

सरकार ने किए 858....

इस करार का मुख्य मकसद भारतीय नौसेना के पी8आई (ढ8क) लंबी दूरी के समुद्री निगरानी विमानों का मेंटेनेंस यानी रखरखाव करना है। यह समझौता बाई इंडियन श्रेणी के तहत किया गया है। इसके तहत विमानों की मरम्मत का काम स्वदेशी तकनीक और सुविधाओं के जरिए भारत में ही पूरा किया जाएगा। बोइंग पी8आई विमान भारतीय नौसेना के लिए बहुत महत्वपूर्ण है। यह एक मल्टी रोल विमान है जिसका इस्तेमाल पनडुब्बी रोधी युद्ध और समुद्री निगरानी के लिए किया जाता है। हिंद महासागर क्षेत्र में निगरानी रखने के लिए यह विमान नौसेना का मुख्य हथियार है। फिलहाल भारतीय नौसेना के पास ऐसे 12 विमान मौजूद हैं। इस समझौते के बाद इन विमानों की कार्यक्षमता और बढ़ जाएगी जिससे समुद्री सीमाओं पर नजर रखना आसान होगा।

हरियाणा में 872 बुजुर्ग करेंगे रामलला ..

श्रद्धालुओं के लिए हेल्प डेस्क, ट्रेन की सजावट और सुरक्षा प्रबंधों को अंतिम रूप दिया गया है। अतिरिक्त उपायुक्त ने व्यवस्थाओं का निरीक्षण करते हुए सुनिश्चित किया कि श्रद्धालुओं को किसी प्रकार की असुविधा न हो। वहीं एसपी रेलवे ने सुरक्षा के लिहाज से तैनात पुलिस कर्मियों को सतर्क रहने और भीड़ प्रबंधन को लेकर विशेष निर्देश दिए। कार्यक्रम को देखते हुए प्रशासन पूरी तरह अलर्ट मोड में है। रेलवे, पुलिस और जिला प्रशासन के बीच तालमेल बनाकर व्यवस्थाओं को अंतिम रूप दिया गया है। इस यात्रा की खास बात यह है कि श्रद्धालुओं को किसी भी प्रकार का खर्च नहीं उठाना होगा। हरियाणा सरकार द्वारा यात्रा के दौरान खाने-पीने की व्यवस्था, अयोध्या में स्थानीय परिवहन और ठहरने की सुविधा पूरी तरह निशुल्क उपलब्ध करवाई जाएगी।

मुख्यमंत्री तीर्थ यात्रा योजना के तहत 60 वर्ष से अधिक आयु के उन वरिष्ठ नागरिकों को तीर्थ यात्रा करवाई जाती है, जिनकी वार्षिक आय 1.80 लाख रुपये से कम है। इसका उद्देश्य आर्थिक रूप से कमजोर बुजुर्गों को धार्मिक स्थलों के दर्शन का अवसर देना है। अंबाला से अयोध्या के लिए रवाना होने वाली यह स्पेशल ट्रेन सिर्फ एक यात्रा नहीं, बल्कि सरकार की उस पहल का हिस्सा है, जो बुजुर्गों की आस्था को सम्मान देने के साथ उन्हें सुविधाजनक सफर भी उपलब्ध कराती है। शनिवार को जब यह ट्रेन रवाना होगी, तो इसके साथ सैकड़ों श्रद्धालुओं की आस्था भी अयोध्या की ओर चल पड़ेगी।

दिल्ली पुलिस ने टिल्लू गैंग के शूटर को दबोचा

नई दिल्ली, 27 मार्च, सत्यजय टाईम्स/ब्यूरो। दिल्ली के बाहरी उत्तरी जिला पुलिस ने बवाना के हरेवली गांव में गैंगवार के दौरान एक दुकानदार की गोली मारकर हत्या करने वाले टिल्लू ताजपुरिया गैंग के एक शूटर को बिहार से गिरफ्तार किया है। आरोपी की पहचान दरियापुर निवासी आकाश उर्फ बिट्टू के रूप में हुई है। पुलिस ने उसे बिहार के बेगूसराय से गिरफ्तार किया, जहां वह पहचान छिपाकर रह रहा था। जिला पुलिस उपायुक्त हरेश्वर वी. स्वामी ने बताया कि 19 मार्च की शाम बवाना थाना पुलिस को हरेवली गांव में गोलीबारी की सूचना मिली। मौके पर पहुंची पुलिस को पता चला कि बाइक सवार तीन बदमाशों ने परचून की दुकान चलाने वाले रवि भारद्वाज पर ताबड़तोड़ गोलियां चलाईं। इस घटना में रवि के साथ उसके पिता अनिल भारद्वाज, उसका 8 वर्षीय भांजा और पड़ोस में रहने वाला राजकुमार घायल हो गए। स्थानीय लोगों ने सभी को महर्षि वाल्मीकि अस्पताल पहुंचाया, जहां डॉक्टरों ने रवि को मृत घोषित कर दिया, जबकि अन्य का इलाज जारी रहा। बवाना पुलिस ने जांच के बाद हत्या और हत्या के प्रयास का मामला दर्ज किया। जांच में सामने आया कि रवि हाल ही में जेल से बाहर आया था और पिछले 15 दिनों से दुकान चला रहा था। वह गोगी गैंग से जुड़ा हुआ था।

संक्षिप्त समाचार

इंडसइंड बैंक ने शुरू की कैपिटल गेन अकाउंट स्कीम

फरीदाबाद, 27 मार्च, सत्यजय टाईम्स/ब्यूरो। इंडसइंड बैंक ने आज कैपिटल गेन अकाउंट स्कीम (सीजीएएस) की शुरूआत की। इस योजना के तहत ग्राहक अपने दीर्घकालिक पूंजीगत लाभ को पुनर्निवेश तक सुरक्षित रूप से जमा कर सकते हैं और आयकर अधिनियम, 1961 के प्रावधानों के अनुसार कर छूट का लाभ उठा सकते हैं। यह योजना अप्रयुक्त पूंजीगत लाभ को सुरक्षित और नियामकीय रूप से रखने की सुविधा प्रदान करती है, जिससे ग्राहक निर्धारित वैधानिक समय-सीमा के भीतर सोच-समझकर पुनर्निवेश का निर्णय ले सकते हैं। इस लॉन्च से पहले केन्द्रीय प्रत्यक्ष कर बोर्ड (सीबीडीटी) ने इंडसइंड बैंक को कैपिटल गेन अकाउंट स्कीम, 1988 के तहत जमा स्वीकार करने की अनुमति प्रदान की थी।

IndusInd Bank

इस योजना के अंतर्गत बैंक उन अप्रयुक्त राशि को जमा के रूप में स्वीकार करेगा, जो पात्र पूंजीगत संपत्तियों की बिक्री से प्राप्त होती है। इनमें आवासीय संपत्तियां, फ्लैट, फार्महाउस, कृषि भूमि, शहरी भूमि और विशेष आर्थिक क्षेत्र (एसईजेड) की भूमि शामिल हैं। इंडसइंड बैंक सीजीएएस के तहत दो प्रकार के खाते प्रदान करता हैः टाइप ए - सेविंग्स अकाउंटः इसमें फ्लेक्सिबल जमा और निकासी की सुविधा है, कोई न्यूनतम शेष राशि नहीं है और बचत खाते के अनुसार ब्याज मिलता है। टाइप बी झ्र टर्म डिपॉजिट अकाउंटः इसमें न्यूनतम 10,000 रुपए की जमा के साथ निश्चित अवधि के लिए निवेश किया जा सकता है, जिसमें पुनर्निवेश समय-सीमा के अनुसार अधिक रिटर्न मिलता है।

श्रद्धांजलि सभा 29 मार्च को

सोहना, 27 मार्च, सत्यजय टाईम्स/अशोक गर्ग। परिवार का सदस्य जब सभी को छोड़कर भगवान के चरणों में लीन हो जाता है तो उसकी सूरत चली जाती है लेकिन कीरत हमेशा हम सभी के मन में रहती है ऐसा ही भाजपा के वरिष्ठ नेता समाजसेवी सुभाष बंसल डेरी वाले दिनेश बंसल दीपक बंसल की पूजनीय माता कांता देवी बंसल धर्मपत्नी स्वर्गीय लाला बाबूराम बंसल जी रीवासन वाले 18 मार्च 2026 को हम सभी को छोड़कर भगवान के चरणों में लीन हो गई थी जिनकी आत्मा को शांति प्रदान करने के लिए परिजनों द्वारा 29 मार्च रविवार दोपहर 12:00 बजे प्रसाद ग्रहण दोपहर 3:00 बजे प्रेरणा सभा श्रद्धांजलि सभा कार्यक्रम आयोजित किया जाएगा उक्त कार्यक्रम पलवल रोड बाईपास पर स्थित श्री अग्रसेन भवन सोहना प्रांगण मे होगा आपको बता दें कि श्रीमती कांता देवी बंसल अपने परिवार को फुलवारी की तरह छोड़कर गई है लेकिन जब परिवार का सदस्य हम सभी को छोड़कर चला जाता है तो घर अपने आप में एक अकेलापन दिखाई देता है लेकिन भगवान के आगे किसी व्यक्ति की कुछ नहीं चल पाती है माता श्री की आयु लगभग 78 वर्ष थी उन्होंने अपना जीवन सामाजिक व धार्मिक कार्यों में आगे आकर किया गरीब और बेसहारा महिलाओं को मुसीबत के समय आगे आकर सहयोग देने में कोई कमी नहीं छोड़ी माता श्री के न होने से महिलाओं को उनकी कमी हमेशा समय-समय पर महसूस होती रहेगी।

असीम कुमार घोष ने किए माता मनसा देवी के दर्शन, लिया आशीर्वाद

चंडीगढ, 27 मार्च, सत्यजय टाईम्स/ब्यूरो। हरियाणा के राज्यपाल प्रोफेसर असीम कुमार घोष ने चैत्र नवरात्र के पावन अवसर पर शुक्रवार को अपनी धर्मपत्नी श्रीमती मित्रा घोष के साथ पंचकूला स्थित ऐतिहासिक माता मनसा देवी मंदिर में विधिवत पूजा-अर्चना की और माता का आशीर्वाद प्राप्त किया। उन्होंने प्रदेशवासियों की सुख-समृद्धि एवं खुशहाली की कामना की। मंदिर पहुंचने पर उपायुक्त एवं माता मनसा देवी श्राइन बोर्ड के मुख्य प्रशासक श्री सतपाल शर्मा ने राज्यपाल का स्वागत किया। मुख्य मंदिर में दर्शन करने के उपरांत राज्यपाल ने मंदिर परिसर स्थित यज्ञशाला में मंत्रोच्चारण के बीच हवन-यज्ञ में भाग लिया और आहुति अर्पित की। इस अवसर पर उन्होंने कंजक पूजन भी किया तथा कन्याओं को भोजन करवाया। इसके बाद उन्होंने मंदिर परिसर में पौधारोपण कर पर्यावरण संरक्षण का संदेश दिया। माता मनसा देवी श्राइन बोर्ड की कार्यकारी अधिकारी निशा यादव ने राज्यपाल को माता मनसा देवी का चित्र सम्मानस्वरूप भेंट किया। इस मौके पर पत्रकारों से बातचीत करते हुए राज्यपाल ने कहा कि आज अत्यंत शुभ अवसर है, जब बड़ी संख्या में श्रद्धालु माता मनसा देवी मंदिर में दर्शन और पूजा-अर्चना के लिए उमड़ रहे हैं। उन्होंने कहा कि वे अपनी धर्मपत्नी के साथ माँ मनसा के भक्त के रूप में मंदिर आए हैं और भारत व हरियाणा के लोगों के कल्याण तथा समृद्धि के लिए प्रार्थना की है। राज्यपाल ने आगे कहा कि उन्होंने माँ मनसा से एक ऐसे राष्ट्र के निर्माण के लिए आशीर्वाद मांगा है, जो सशक्त, प्रगतिशील और करुणामय हो। उन्होंने कहा कि देश अपने नागरिकों, विशेषकर गरीबों और वंचित वर्गों के कल्याण के प्रति सदैव समर्पित रहे। उन्होंने आशा व्यक्त की कि भारत उदार मूल्यों को बनाए रखते हुए अपने नागरिकों के हितों की रक्षा करता रहेगा तथा समावेशी विकास और सामाजिक सौहार्द सुनिश्चित करेगा। इस अवसर पर पुलिस उपायुक्त सृष्टि गुप्ता, अतिरिक्त उपायुक्त एवं माता मनसा देवी श्राइन बोर्ड की मुख्य कार्यकारी अधिकारी निशा यादव, श्राइन बोर्ड की सचिव शारदा प्रजापति, काली माता मंदिर के सचिव पृथ्वीराज सहित बोर्ड के सदस्य एवं अन्य गणमान्य व्यक्ति उपस्थित रहे।

हालात पर भारत की पैनी नजर, सरकार ने राजनाथ की अध्यक्षता में बनाई समिति

नई दिल्ली, 27 मार्च, सत्यजय टाईम्स/ब्यूरो। ईरान-इस्राइल के बीच जंग जारी है। इसी बीच सरकार ने पश्चिम एशिया विवाद से पैदा होने वाले मामलों पर नजर रखने के लिए इंटर-मिनिस्ट्रियल ग्रुप बनाया है। इस ग्रुप की अगुवाई रक्षा मंत्री राजनाथ सिंह की कर रहे हैं। इसमें गृह मंत्री अमित शाह, वित्त मंत्री निर्मला सीतारमण और पेट्रोलियम मंत्री हरदीप सिंह पुरी के साथ दूसरे मंत्री भी सदस्य हैं। इस समिति के गठन से पहले संसद में पश्चिम एशिया संकट पर बोलते हुए प्रधानमंत्री नरेंद्र मोदी ने कहा कि भारत सरकार ने एक इंटर मिनिस्ट्रियल ग्रुप भी बनाया है, यह ग्रुप नियमित मिलता है और हमारे इंपोर्ट एक्सपोर्ट में आने वाली हर दिक्कत का आकलन करता है और यह ग्रुप आवश्यक समाधान पर भी निरंतर काम करता रहा है। पीएम मोदी ने कहा, 'जैसे कोरोना के समय में अलग-अलग सेक्टर्स की चुनौतियों से निपटने के लिए एक्सपोर्ट्स और ऑफिसर्स के समूह बने थे, वैसे ही कल ही ऐसे सात नए समूहों का भी गठन किया गया है। यह ग्रुप सप्लाई चैन, पेट्रोल-डीजल, फर्टिलाइजर, गैस, महंगाई, ऐसे विषयों पर त्वरित और दूरगामी रणनीति के तहत कार्यवाही करने का काम करेंगे। मुझे पूरा भरोसा है कि इस साझा प्रयासों से हम परिस्थितियों का बेहतर सामना कर पाएंगे।'पश्चिम एशिया की स्थिति की बात करें तो, अमेरिकी राष्ट्रपति डोनाल्ड ट्रंप की ओर से ईरान के साथ शांति वार्ता की पहल करने के बावजूद संघर्ष जारी है। ईरान की ओर से किसी भी तरह की शांति वार्ता या किसी भी देश की मध्यस्थता स्वीकार करने से इनकार कर दिया है।

ग्रीवेंस कमेटी की बैठक में कृष्ण कुमार बेदी ने 9 परिवादों का किया समाधान

चंडीगढ़, 27 मार्च, सत्यजय टाईम्स/ब्यूरो। हरियाणा के सामाजिक न्याय एवं अधिकारिता, अनुसूचित जातियां एवं पिछड़े वर्ग कल्याण और अंत्योदय, सत्कार, वास्तुकला मंत्री कृष्ण कुमार बेदी की अध्यक्षता में जिला लोक सम्पर्क एवं कष्ट निवारण समिति की बैठक यमुनानगर जिला सचिवालय के सभागार में सम्पन्न हुई। बैठक में 15 परिवाद रखे गए, जिनमें से कैबिनेट मंत्री ने 9 परिवादों को मौके पर ही समाधान करके फाइल कर दिया तथा शेष 6 परिवादों को आगामी बैठक तक हल करने के निर्देश दिए।

कैबिनेट मंत्री कृष्ण कुमार बेदी ने जिन 9 परिवादों का मौके पर ही निपटान करके फाइल करने के निर्देश दिए, जिनमें परिवाद नम्बर-2 में गांव गधौली निवासी राजिन्द्र सिंह ने चतंग नदी पर पटरी से मिट्टी हटाने बारे, परिवाद नम्बर-3 में गांव भवानीपुर निवासी अनुज ने संजीव कुमार सरपंच व रणबीर सिंह के खिलाफ पंचायती पेड़ काटने की शिकायत दी जिस पर कैबिनेट मंत्री ने वन विभाग को निर्देश दिए कि इस संबंध में नोटिस दें और कटे पेड़ की रिकवरी कर पंचायत में जमा करें, परिवाद नम्बर-4 में याकुबपुर निवासी जीतो ने पिछली बैठक में घर के आंगन में से ट्रांसफार्मर हटवाए जाने बारे शिकायत दी जिस पर कैबिनेट मंत्री ने बिजली विभाग को निर्देश दिए थे कि ट्रांसफार्मर हटवाएं, बिजली विभाग ने ट्रांसफार्मर को हटवा दिया, जिसके लिए जितो ने ट्रांसफार्मर हटवाए जाने पर कैबिनेट मंत्री का धन्यवाद किया।

परिवाद नम्बर-5 में गांव खारवन निवासी सुनीता रानी ने पड़ोसी रवि कुमार के खिलाफ शिकायत बारे, परिवाद नम्बर-7 में सुथरान गली, जगाधरी निवासी अनिल कुमार मनचंदा ने नगर निगम के खिलाफ शिकायत बारे, परिवाद नम्बर-8 में विष्णुनगर जगाधरी निवासी गोविंद प्रसाद ने प्लाट की पार्ट आईडी बनाने बारे, परिवाद नम्बर-10 में गांव लापरा निवासी कामिल ने रास्ता खुलवाने बारे, परिवाद नम्बर-13 में गांव माथोर जिला दरभंगा बिहार निवासी धर्मेन्द्र कुमार दास ने मशीन पर लेबर का काम करते हुए हाथ पर गहरी चोट लगने पर मालिक के खिलाफ हर्जा-खर्चा न देने बारे, परिवाद नम्बर-15 में गांव रझेड़ी निवासी सुरेश कुमार काम्बोज ने कार्यकारी अभियंता पंचायती राज द्वारा

बिजली का काम करवाकर पेमेंट न देने बारे शिकायत की थी, जिनकी सुनवाई के उपरांत संबंधित विभागों द्वारा उक्त परिवादों के निपटान हेतु की गई कार्यवाही से शिकायतकताओं की संतुष्टि के बाद हरियाणा के सामाजिक न्याय एवं अधिकारिता, अनुसूचित जातियां एवं पिछड़े वर्ग कल्याण मंत्री कृष्ण कुमार बेदी ने उक्त परिवादों को फाईल करने के निर्देश दिए।

जिला लोक सम्पर्क एवं कष्ट निवारण समिति की बैठक में परिवाद नम्बर-1 में गांव लवाना निवासी अनिल कुमार ने आरोपीगण मंजीत सिंह, सोनू फौजी, गगन, लखविंदर को तुरंत प्रभाव से गिरफ्तार करने बारे, परिवाद नम्बर-6 में सैक्टर-17 हुड्डा जगाधरी निवासी महेन्द्र तनेजा ने प्रॉपर्टी आईडी के कुछ टुकड़ों को अप्रूव कर रजिस्ट्री किए जाने बारे शिकायत पर कैबिनेट मंत्री ने अतिरिक्त उपायुक्त नवीन आहूजा, कार्यकारी अभियंता नगर निगम, कष्ट निवारण समिति के मेंबर प्रियांक शर्मा व संगीता सिंघल को ठीक प्रकार से जांच कर रिपोर्ट देने के निर्देश दिए। परिवाद नम्बर-9 में बसंत नगर, जगाधरी निवासी विजयदीप सिंह ने बसंत नगर जगाधरी के पास हुड्डा की जमीन में अवैध कॉलोनी काटे जाने पर डीटीपी व नगर निगम यमुनानगर द्वारा कार्यवाही करने बारे शिकायत पर कैबिनेट मंत्री ने जांच कर रिपोर्ट देने के लिए अधिकारियों की डयूटी लगाई, परिवाद नम्बर-11 में गांव संरावा निवासी जसविंद्र सिंह डिपोधारक ने सार्वजनिक वितरण प्रणाली के तहत पीडीएस लाइसेंस की राशन सप्लाई को बिना पक्ष सुने कार्यवाही करने बारे शिकायत पर कैबिनेट मंत्री ने अतिरिक्त उपायुक्त को जांच कर रिपोर्ट देने के आदेश दिए। परिवाद नम्बर-12 में गांव फतेहपुर तहसील जगाधरी निवासी परविंदर काम्बोज ने जगाधरी शहर का कैमिकल युक्त गंदा पानी वाटर टी प्लांट का लगातार पानी लीक होने की वजह से खराब हुई फसल का मुआवजा दिलवाने बारे शिकायत पर कैबिनेट मंत्री ने जन स्वास्थ्य अभियांत्रिकी विभाग के कार्यकारी अभियंता जगाधरी को किसान की फसल की नुकसान की भरपाई व पाईप लाइन ठीक करवाने के निर्देश दिए। परिवाद नम्बर-14 में मधुवन कॉलोनी जगाधरी निवासी भानु प्रताप ने मधुबन कॉलोनी में सिवरेज की समस्या को दूर करने व नए सिवरेज लाइन डालने बारे शिकायत पर कैबिनेट मंत्री ने नगर निगम व जन स्वास्थ्य विभाग को एजेंसी हायर कर समस्या का हल निकालने और मधुबन कॉलोनी में महीने में दो बार मशीन से सिवरेज की सफाई करवाने के निर्देश दिए। इन परिवादों को कैबिनेट मंत्री ने आगामी बैठक तक लंबित रखने के निर्देश दिए। इस अवसर पर यमुनानगर के विधायक घनश्यामदास अरोड़ा, उपायुक्त प्रीति, पुलिस अधीक्षक कमलदीप गोयल, नगर निगम आयुक्त महावीर प्रसाद, अतिरिक्त उपायुक्त नवीन आहूजा, भाजपा के जिला अध्यक्ष राजेश सपरा, जिला परिषद के चेयरमैन रमेश ठसका, सहित अधिकारी एवं गणमान्य भी उपस्थित रहे।

फरीदाबाद के एनआईटी-2 में टीन शेड में लगी आग

रामलीला का सामान और रिक्शा जलकर राख

फरीदाबाद, 27 मार्च, सत्यजय टाईम्स/सुनील अग्रवाल। फरीदाबाद शहर के एनआईटी नंबर-2 इलाके में देर रात बिजली बोर्ड ऑफिस के सामने स्थित एक टीन शेड में अचानक भीषण आग लगने से इलाके में अफरा-तफरी मच गई। आग इतनी तेजी से फैली कि टीन शेड के अंदर रखा रामलीला का सामान,और रिक्शा चपेट में आ गया। देखते ही देखते कई लाख रुपए का सामान जलकर राख हो गया। स्थानीय लोगों ने बताया कि टीन शेड में और उसके आस-पास कई गाड़िया खड़ी हुई थी। जिनको वक्त रहते निकाल लिया गया। शेड के पास ही कई रिक्शा भी खड़े हुए थे। जिसमें से एक रिक्शा आग की चपेट में आ गया। स्थानीय लोगों ने तुरंत इसकी सूचना डायल 112 और फायर ब्रिगेड को दी। मौके पर पहुंची फायर ब्रिगेड की टीम ने कड़ी मशक्कत के बाद आग पर काबू पाया।

राहत की बात यह रही कि इस हादसे में किसी प्रकार की जनहानि नहीं हुई। जानकारी के अनुसार प्रारंभिक जांच में सामने आया है कि टीन शेड के पास लगे बिजली के खंभे में शॉर्ट सर्किट हुआ था। जिससे निकली चिंगारी ने पास रखे ज्वलनशील सामान को आग की चपेट में ले लिया। पुलिस मामले की जांच कर रही है।

पुराने रिकॉर्ड, अनुपयोगी फर्नीचर को हटाने के लिए हरियाणा में चलेगा विशेष अभियान

चंडीगढ़, 27 मार्च, सत्यजय टाईम्स/ब्यूरो। हरियाणा सरकार ने राज्य के सभी सरकारी विभागों और कार्यालयों में पुराने कार्यालय रिकॉर्ड की छंटनी करने तथा अनुपयोगी और बेकार पड़े कार्यालय फर्नीचर को हटाने के लिए 1 अप्रैल से 8 अप्रैल, 2026 तक एक सप्ताह का विशेष अभियान चलाने का निर्णय लिया है। मुख्य सचिव अनुराग रस्तोगी द्वारा जारी निदेशों के अनुसार यह अभियान राज्य के सभी सरकारी कार्यालयों, संबद्ध एवं अधीनस्थ कार्यालयों में लागू किया जाएगा। इसका उद्देश्य रिकॉर्ड प्रबंधन को सुव्यवस्थित करना और प्रशासनिक कार्यक्षमता में सुधार लाना है। सभी प्रशासनिक सचिवों, विभागाध्यक्षों, बोर्ड एवं निगमों के प्रबंध निदेशकों, मंडलायुक्तों, उपायुक्तों तथा विश्वविद्यालयों के रजिस्ट्रारों को अभियान के दिशा-निदेशों का सख्ती से पालन सुनिश्चित करने के निर्देश दिए गए हैं।

इस पहल के तहत निर्धारित नियमों और दिशा-निदेशों के अनुसार पुराने और अप्रासंगिक रिकॉर्ड की पहचान कर उसका उचित निस्तारण या निपटान किया जाएगा। इसी प्रकार अनुपयोगी कार्यालय फर्नीचर को भी व्यवस्थित ढंग से हटाया जाएगा। अधिकारियों को निर्देश दिए गए हैं कि वे रिकॉर्ड प्रबंधन एवं रिकॉर्ड संरक्षण अनुसूची (अध्याय-11) का पालन करें और मुख्य सचिव, हरियाणा की आधिकारिक वेबसाइट पर उपलब्ध प्रक्रियाओं के अनुसार कार्रवाई सुनिश्चित करें। अभियान के सुचारू क्रियान्वयन के लिए विस्तृत दिशा-निर्देश भी साझा किए गए हैं। इस पहल से सरकारी कार्यालयों में अनावश्यक सामान कम होगा, कार्यस्थल अधिक सुव्यवस्थित बनेगा और प्रशासनिक कार्यप्रणाली को और अधिक प्रभावी बनाने में मदद मिलेगी।

राकेश जैन ने नलिन ज्वेलर्स के शोरूम का किया उद्घाटन

सोहना, 27 मार्च, सत्यजय टाईम्स/अशोक गर्ग। नलिन ज्वेलर्स शोरूम का उद्घाटन मुख्य अतिथि राकेश जैन द्वारा किया गया उन्होंने कहा कि आज के समय में व्यापार करने वाला व्यापारी शोरूम जैसी दुकान को भव्य रूप नहीं दशार्ता तो उपभोक्ता भी ज्वेलर्स जैसी खरीदारी में संकोच करता है जिसकी वजह से कोई भी व्यापारी अपनी दुकान को भव्य रूप देने में लगा हुआ है चाय कितना भी सजावट में खर्चा ज्यादा क्यों ना हो उससे कोई फर्क नहीं पड़ता है शोरूम ही उपभोक्ता की सबसे बड़ी पहचान बन गई है उद्घाटन के अवसर पर समाजसेवी बुजुर्ग जिन्होंने अपना जीवन साधारण रूप से बिताने वाले सेठ जय किशन जैन रामकिशन जैन उस्ताद जी जैन हरिंदर सोलंकी मनोज अग्रवाल फरीदाबाद

अनिल जैन अशोक जैन आकाश कंसल हेमंत जैन अंकित जैन प्रदीप कर मनोज जैन विशु गुप्ता तुषार जैन अमन जैन अमन जैन अनुभव जैन मनोजजैन रितु जैन आरती जैन भावना गुप्ता लवानिया जैन युवराज जैन गौरव जैन आकाश गुंजन जैन आदि सम्मानित लोगों ने उद्घाटन के अवसर पर पहुंचकर नलिन जैन ज्वेलर्स संचालक को मुबारकबाद देते हुए अपना आशीर्वाद दिया शहर के फाउंटेन चौक शहीद भगत सिंह पर स्थित नलिन ज्वेलर्स के शोरूम खुलने से उपभोक्ताओं को शादी विवाह कार्यक्रम में प्रयोग करने वाला ज्वेलर्स की खरीदारी करने के लिए इधर-उधर नहीं जाना पड़ेगा नलिन ज्वेलर्स के संचालक नलिन जैन बताया कि सोना चांदी आदि के अलावा राशि के रतन भी उपलब्ध रहेंगे कोई भी सम्मानित व्यक्ति एक बार नलिन ज्वेलर्स के शोरूम पर पहुंचने का मौका अवश्य दे सभी ज्वेलर्स की वस्तु को किफायती रेट पर उपलब्ध होगी।

गेहूं बेचने में किसानों को नहीं आनी चाहिए किसी भी प्रकार की परेशानी : डॉ. साकेत कुमार

चंडीगढ़, 27 मार्च, सत्यजय टाईम्स/ब्यूरो। मुख्यमंत्री के अतिरिक्त प्रधान सचिव एवं जिला कैथल के प्रशासनिक सचिव डॉ. साकेत कुमार ने कहा कि रबी सीजन के दौरान गेहूं व अन्य फसलों की खरीद को समुचित रूप से की जाए। किसानों को किसी भी प्रकार की परेशानी नहीं होनी चाहिए। सरकार ने गेहूं खरीद के लिए जो भी नए प्रावधान किए हैं, उनके पालन के लिए सभी मंडियों में व्यापक प्रबंध सुनिश्चित किए जाएं। मंडियों में सभी मूलभूत सुविधाएं उपलब्ध करवाई जाएं। बारदाने की पूरी व्यवस्था की जाए और फसल खरीद के बाद उसका समयबद्ध उठान किया जाए, ताकि मंडी में जाम जैसी स्थिति पैदा न हो। मुख्यमंत्री के अतिरिक्त प्रधान सचिव डॉ. साकेत कुमार शुक्रवार को अनाज मंडी कैथल में अधिकारियों की बैठक को संबोधित कर रहे थे।

- **मुख्यमंत्री के अतिरिक्त प्रधान सचिव डॉ. साकेत कुमार ने किया कैथल मंडी का दौरा, खरीद सीजन की तैयारियों का लिया जायजा**

बैठक के बाद उन्होंने मंडी का दौरा भी किया। साथ ही आढ़तियों की समस्याएं भी सुनीं। उन्होंने गेहूं खरीद की तैयारियों की बारीकी से समीक्षा की। इस दौरान डीसी अपराजिता व अन्य संबंधित अधिकारी मौजूद रहे। उन्होंने कहा कि सभी उपकरणों को समयबद्ध दुरूस्त करवाएं। इस कार्य में कोई भी लापरवाही न बरती जाए। गेट पास के बारे में बारीकी से जानकारी प्राप्त ली। जिसमें नए प्रावधान के तहत मंडी में प्रवेश के समय किसानों की फोटो खिंचने से लेकर बायोमीट्रिक तक एवं बाद में एजेंसी के रिकॉर्ड में इंद्राज तक की पूरी प्रक्रिया की बारीकी से समीक्षा की। इन विभिन्न चरणों में आवश्यक संसाधनों प्रिंटर, नमी मापने के यंत्र, बारदाना, कर्मचारियों की संख्या, गोदामों में खाली जगह, डिजिटल धर्मकांटों सहित सभी तरह के स्टॉक के बारे में जानकारी ली और आवश्यक निर्देश जारी किए। उन्होंने कहा कि पूरी प्रक्रिया इतने सरल तरीके से हो कि किसानों को कोई परेशानी न हो। उन्होंने कहा कि मंडियों की आवाजाही में किसानों को कोई परेशानी नहीं हो, इसके लिए मंडी की सड़क को दुरूस्त करवाएं। निरीक्षण के दौरान उन्होंने मंडी अधिकारियों व आढ़तियों से भी बातचीत की और उन्हें खरीद सीजन के दौरान सभी मूलभूत सुविधाएं उपलब्ध करवाने के निर्देश दिए। उन्होंने कहा कि पीने का पानी, बिजली, साफ-सफाई, लोडिंग व अनलोडिंग की सुचारू व्यवस्था में लापरवाही न बरती जाए।

सुमिता मिश्रा ने की राज्य के कई सरकारी मेडिकल कॉलेजों की प्रगति की समीक्षा

एजेंसियों को समय-सीमा का पालन करने और अटके हुए कामों में तेजी लाने के दिए निर्देश

चंडीगढ़, 27 मार्च, सत्यजय टाईम्स/ब्यूरो। हरियाणा के चिकित्सा शिक्षा और अनुसंधान विभाग की अतिरिक्त मुख्य सचिव, डॉ. सुमिता मिश्रा ने शुक्रवार को राज्य के कई सरकारी मेडिकल कॉलेजों की प्रगति की समीक्षा की और काम करने वाली एजेंसियों को समय-सीमा का पालन करने और अटके हुए कामों में तेजी लाने के सख्त निर्देश दिए।

उन्होंने कहा कि राज्य सरकार मेडिकल इंफ्रास्ट्रक्चर का विस्तार करने और एमबीबीएस सीटों की संख्या बढ़ाने के साथ-साथ जनता को आसानी से उपलब्ध टर्शियरी स्वास्थ्य सेवाएँ प्रदान करने की दिशा में आगे बढ़ रही है। डॉ. सुमिता मिश्रा चंडीगढ़ में चिकित्सा शिक्षा और अनुसंधान निगरानी और पर्यवेक्षी समिति

(टरटएफ) की 30वीं बैठक की अध्यक्षता कर रही थी।

उन्होंने अधिकारियों को निर्देश दिया गया कि वे सिविल कार्यों को समय-सीमा के भीतर पूरा करना, उपकरणों की खरीद करना और फैकल्टी की भर्ती करना सुनिश्चित करें। कैथल और यमुनानगर में स्थित सरकारी मेडिकल कॉलेज, जो दोनों ही लगभग 80 प्रतिशत पूरे हो चुके हैं, को 30 जून, 2026 की डेडलाइन दी गई है। डॉ मिश्रा ने अधिकारियों से कहा कि वे बायोमेडिकल उपकरणों और फर्नीचर की खरीद शुरू करें, और राष्ट्रीय चिकित्सा आयोग से सभी जरूरी मंजूरी प्राप्त करें, ताकि वर्ष 2027-28 के शैक्षणिक सत्र से एमबीबीएस में दाखिले शुरू किए जा सकें। बैठक के दौरान यह जानकारी दी गई कि जींद स्थित सरकारी मेडिकल कॉलेज में, जहाँ संशोधित वित्तीय अनुमानों की मंजूरी अटकी होने के कारण निर्माण कार्य धीमा हो गया है, अधिकारियों को निर्देश दिया गया है कि वे वित्त विभाग के साथ इस मामले का फॉलो-अप करें। सिरसा स्थित सरकारी मेडिकल कॉलेज, जो अभी लगभग 35 प्रतिशत पूरा हुआ है, के लिए 31 मार्च, 2027 का लक्ष्य निर्धारित किया गया है।

सौर ऊर्जा के क्षेत्र में हरियाणा देश के अग्रणी राज्यों में शामिल

सरकार की विभिन्न योजनाओं से मिल रहा आर्थिक लाभ

चंडीगढ़, 27 मार्च, सत्यजय टाईम्स/ब्यूरो। हरियाणा में सौर ऊर्जा को प्रोत्साहन देने, कृषि क्षेत्र के उत्थान, आवासीय व इंडस्ट्रियल (कमर्शियल) क्षेत्र को लाभान्वित करने की दिशा में अलग-अलग विभाग और एजेंसियां तेजी से काम कर रही हैं। इनमें डीएनआरई, हरेडा के अलावा उत्तर हरियाणा बिजली वितरण निगम और दक्षिण हरियाणा बिजली वितरण निगम हैं। उत्तर हरियाणा बिजली निगम के प्रवक्ता ने इस संबंध में जानकारी देते हुए बताया कि सौर ऊर्जा के क्षेत्र में हरियाणा देश के अग्रणी राज्यों में शामिल है, जबकि सोलर पंप की इंस्टॉलेशन के मामले में महाराष्ट्र के बाद देश भर में दूसरा स्थान हासिल करने वाला राज्य बना है। हालांकि, हरियाणा में 2026-27 तक 2.2 लाख घरों पर रूफटॉप सोलर प्लांट लगाने का लक्ष्य तय किया गया है. पीएम-सूर्य घर योजना के तहत अब तक राज्य में 61875 रूफटॉप सोलर प्लांट लगाए जा चुके है।

प्रवक्ता ने बताया कि प्रदेश में किसान, आम व्यक्ति और उद्योगपति हर कोई सौर ऊर्जा के माध्यम से भारी भरकम बिजली बिल की बचत, ग्रिड को अतिरिक्त बिजली यूनिट बेचने और केंद्र व राज्य सरकार की विभिन्न योजनाओं से आर्थिक लाभ अर्जित कर रहे है। उत्तर हरियाणा बिजली वितरण निगम के प्रवक्ता ने बताया कि केंद्र की पीएम-सूर्य घर योजना के साथ साथ हरियाणा की राज्य सरकार भी अतिरिक्त सब्सिडी के अंतर्गत अंत्योदय परिवारों और विशिष्ट श्रेणियों को अतिरिक्त धनराशि का लाभ दिया जा रहा है। इसके अतिरिक्त राज्य सरकार द्वारा सौर ऊर्जा प्रोत्साहन योजना भी लाई गई है जिसके तहत आवासीय उपभोक्ताओं को मुख्य रूप से तीन श्रेणियों में विभाजित किया गया है। नतीजतन बिजली बिल में 90 प्रतिशत तक की कमी और 25 साल तक मुफ्त बिजली मिलती है।

उन्होंने बताया कि पीएम सूर्य घर के अंतर्गत मुफ्त बिजली योजना के तहत केंद्र सरकार अधिकतम 78 हजार रुपए तक का लाभ प्रदान कर रही है। एक किलोवाट तक तक 30 हजार प्रति किलोवाट, 2 किलोवाट तक 60 हजार रुपए जिसमें कुल सब्सिडी 30 हजार प्रति किलोवॉट है जबकि 3 किलो वाट या उससे अधिक के लिए 78 हजार रुपए की अधिकतम सब्सिडी निर्धारित है। प्रवक्ता ने बताया कि हरियाणा राज्य सरकार की अतिरिक्त सब्सिडी के अंतर्गत अंत्योदय परिवारों और विशिष्ट श्रेणियों को अतिरिक्त धनराशि का लाभ दिया जा रहा है। अंत्योदय परिवार जिनकी वार्षिक आय 1.80 लाख से कम आय है उन्हें केंद्र की सब्सिडी के अतिरिक्त राज्य सरकार द्वारा 25 हजार प्रति किलोवाट या कुल लागत का 40 प्रतिशत, जो भी कम हो की अतिरिक्त सहायता 2 किलोवाट तक दी जाती है।

जिन परिवारों की वार्षिक आय 1.80 लाख रुपए से 3 लाख रुपए है उन्हें 10 हजार प्रति किलोवाट या कुल लागत का 40 प्रतिशत जो भी कम हो, अतिरिक्त सहायता 2 किलोवाट तक दी जाती है। नतीजतन, संयुक्त रूप से सब्सिडी के रूप में केंद्र और राज्य की मिलाकर कुल सब्सिडी 1.10 लाख रुपए तक भी मिल सकती है।

कर्मचारियों के लिए भी सौर ऊर्जा प्रोत्साहन योजनाः एक गैर-डिफॉल्टर श्रेणी उपभोक्ता है जिन्होंने 01 अप्रैल 2022 से 31 मार्च 2025 तक अपने सभी बिजली बिलों का समय पर या नियत तिथि से पहले का भुगतान किया है। श्रेणी दो में निगम, बोर्ड, कॉर्पोरेशन के राज्य सरकार के वे कर्मचारी शामिल हैं। इनमें एचकेआरएन के कर्मचारी जिनकी नौकरी सुरक्षित है और जिनका कोई बिजली बिल बकाया नहीं है। इस श्रेणी के लिए एचआरएमएस, एचकेआरएन आईडी के साथ उपभोक्ता खाता संख्या का प्रविष्टि करना अनिवार्य है।

प्रवक्ता ने बताया कि श्रेणी एक और दो के लिए वित्तीय सहायता ब्याज-मुक्त वित्तीय सहायता 19,500 रुपये प्रति किलोवाट तथा अधिकतम सहायता राशि 97,500 रुपये केवल 5 किलोवाट प्रति क्षमता तक दी जाएगी। सहायता राशि को बिजली बिलों के माध्यम से 24 मासिक या 12 द्वि-मासिक किश्तों में बिना किसी ब्याज के वसूल किया जाएगा। गैर-डिफॉल्टर अंत्योदय उपभोक्ताओं के लिए आर्थिक सहायता अन्य वित्तीय सहायता के अलावा अन्त्योदय परिवारों के लिए पहले से चल रही राज्य वित्तीय सहायता को और अधिक सरल एवं आकर्षक बनाया गया है। जिनकी वार्षिक आय 1.80 लाख रुपये तक है, ऐसे अंत्योदय उपभोक्ता का कोई बिजली बिल बकाया नहीं है और उनकी वार्षिक खपत 2400 यूनिट से कम है वे 2 किलोवाट तक की क्षमता का रुफटोफ सोलर प्लांट स्थापित करने के लिए 25000 रुपए या वास्तविक लागत का 40 प्रतिशत जो भी कम हो, राज्य वित्तीय सहायता के लिए पात्र हैं। प्रवक्ता ने बताया कि जिन परिवारों की वार्षिक आय 1.80 लाख से 3 लाख रुपये तक है, गैर-डिफॉल्टर अंत्योदय उपभोक्ता जो राज्य की वितीय सहायता के पात्र हैं। वे रुफटोफ सोलर प्लांट 2 किलोवाट क्षमता तक स्थापित करवाने तथा 10,000 रुपये प्रति किलोवाट तक राज्य वित्तीय सहायता का लाभ ले सकते हैं।

सत्यजय टाईम्स
हिंदी दैनिक

संक्षिप्त समाचार

संजीव अरोड़ा ने में 8.59 करोड़ रुपये के प्रोजेक्ट्स का किया उद्घाटन

लुधियाना, 27 मार्च, सत्यजय टाईम्स/सत पाल सोनी। रोड इंफ्रास्ट्रक्चर को बड़ा बढ़ावा देते हुए, लोकल गवर्नमेंट, इंडस्ट्रीज एंड कॉमर्स, इन्वेस्टमेंट प्रमोशन और पावर मिनिस्टर संजीव अरोड़ा ने शहर में 8.59 करोड़ रुपये से

ज्यादा के अलग-अलग रोड प्रोजेक्ट्स का उद्घाटन किया। जालंधर बाईपास से बुड्ढा दरिया तक पुराने GT रोड के हिस्से को फिर से बनाने के लिए प्रोजेक्ट्स शुरू किए गए हैं। इस प्रोजेक्ट के तहत, चांद सिनेमा से जगराओं ब्रिज तक एक एलिवेटेड रोड और सग्गू चौक से हंबड़ा तक एक सड़क बनाई जाएगी।

पुराने GT रोड और एलिवेटेड रोड प्रोजेक्ट्स पर 7.07 करोड़ रुपये की लागत आ रही है, जबकि सग्गू चौक से हंबड़ा तक रोड को फिर से बनाने का प्रोजेक्ट 1.52 करोड़ रुपये से ज्यादा की लागत से शुरू किया जा रहा है। प्रोजेक्ट्स लॉन्च करते हुए कैबिनेट मिनिस्टर संजीव अरोड़ा ने कहा कि पूरे राज्य में बड़े पैमाने पर रोड इंफ्रास्ट्रक्चर को रेनोवेट किया जा रहा है, जिसमें अप्रैल के आखिर तक 1000 करोड़ रुपये के रोड प्रोजेक्ट्स पूरे हो जाएंगे।

उन्होंने कहा कि आने वाले दिनों में शहर भर में करोड़ों रुपये के और प्रोजेक्ट्स शुरू किए जाएंगे। कैबिनेट मिनिस्टर अरोड़ा ने नगर निगम के अधिकारियों को निर्देश दिया कि वे अच्छी क्वालिटी के डेवलपमेंट काम पक्का करें और अगर काम की क्वालिटी में कोई कमी पाई जाती है, तो कॉन्ट्रैक्टर्स को ब्लैकलिस्ट किया जाए। सड़कों की अच्छी क्वालिटी और लंबी लाइफ पक्का करने के लिए, सड़कें बनाने वाले कॉन्ट्रैक्टर्स 5 साल तक सड़कों के मेंटेनेंस के लिए जिम्मेदार होंगे। कैबिनेट मंत्री अरोड़ा ने आगे कहा कि सड़कों के गड्ढों को ठीक करने के लिए मॉडर्न मशीनरी का भी इस्तेमाल किया जा रहा है।

कैबिनेट मंत्री अरोड़ा ने कहा कि 'बुड्ढा दरिया' को फिर से ज़िंदा करने के लिए भी जोरदार कोशिशें की जा रही हैं और जमीनी स्तर पर पहले से ही अच्छा बदलाव देखा जा रहा है। कैबिनेट मंत्री संजीव अरोड़ा ने माननीय नेशनल कन्वीनर अरविंद केजरीवाल और मुख्यमंत्री भगवंत सिंह मान के नेतृत्व वाली राज्य सरकार की 'रंगला पंजाब' बनाने और पूरे राज्य में टिकाऊ विकास पक्का करने की प्रतिबद्धता दोहराई। उन्होंने कहा कि राज्य सरकार जनता की सुविधा के लिए लोगों पर केंद्रित प्रोजेक्ट शुरू कर रही है।

बंदी सिखों की रिहाई रोक रहे हैं बिट्टू और हरसिमरत : राजा वड़िंग

लुधियाना, 27 मार्च, सत्यजय टाईम्स/सत पाल सोनी। पंजाब कांग्रेस अध्यक्ष और लुधियाना से सांसद अमरिंदर सिंह राजा वड़िंग ने आज एक चौंकाने वाला खुलासा करते हुए, कहा है कि पंजाब के दो सांसद रवनीत सिंह बिट्टू और हरसिमरत कौर बादल बंदी सिखों की रिहाई में बाधा डालने के लिए बार-बार केंद्रीय गृह मंत्री अमित शाह से मिल रहे थे और अपना विरोध दर्ज करवा रहे थे। आज लोकसभा में बोलते हुए, वड़िंग ने मांग की कि अपनी सजा पूरी कर चुके सभी बंदी सिखों को देश के कानून के अनुसार तुरंत रिहा किया जाना चाहिए। उन्होंने कहा कि सिर्फ बंदी सिख ही नहीं, बल्कि वे सभी कैदी जिनकी सजा पूरी हो चुकी है, लेकिन फिर भी देश की अलग-अलग जेलों में बंद हैं, उन्हें भी तुरंत रिहा किया जाना चाहिए।

उन्होंने जोर देते हुए, कहा कि जहां देश का संविधान और कानून किसी भी अपराध के लिए कड़ी सजा का प्रावधान करते हैं, वहीं पर यह भी स्पष्ट करते हैं कि जो लोग अपनी सजा पूरी कर लेते हैं, उन्हें जेल से रिहा किया जाना चाहिए। बाद में संसद भवन के बाहर पत्रकारों से एक अनौपचारिक बातचीत के दौरान, वड़िंग ने खुलासा किया कि उनके पास विश्वसनीय जानकारी है कि बिट्टू और श्रीमती बादल नियमित रूप से केंद्रीय गृह मंत्री से मिलकर बंदी सिखों की रिहाई का विरोध कर रहे थे। उन्होंने कहा कि दोनों सांसद अलग-अलग पार्टियों भाजपा और अकाली दल से संबंधित हैं, लेकिन लगता है कि वे चुनावों के दौरान इस मुद्दे को जिंदा रखकर इसका राजनीतिक लाभ उठाना चाहते हैं। उन्होंने कहा कि सार्वजनिक रूप से वह इस मामले पर जो रुख दिखाते हैं, वह इनके द्वारा निजी तौर पर की जा रही मांग से बिल्कुल अलग है।

बजट 2026-2027 से पंजाब सरकार अपनी जेबे भरने मे लगी : पूनम रतड़ा

लुधियाना, 27 मार्च, सत्यजय टाईम्स/सत पाल सोनी। लुधियाना नगर निगम के बजट को लेकर रखी गई हाउस की 1258.80 करोड़ रुपए की बजट मीटिंग मे मेयर और कमिश्नर द्वारा बैठक 3 मिनट मे प्रस्ताव पढ़ते ही पास कर दी गईं जो असल मे लुधियाना शहर वासियों के साथ धोखा है और इस मीटिंग के निमंत्रण नोटिस के रूप मे लिख कर जो सभी पार्षद को भेजे गए जिसमे साफ तोर पर लिखा गया टेबल एजेंडे नहीं लाएं जाएंगे उसके बावजूद बिना जिक्र किए, बिना हाउस की मर्जी के टेबल एजेंडे पास करना इससे साफ जाहिर है चोरी और ठगी द्वारा शहर वासियों का पैसा इनकी अपनी जेबों में भरा जाना है परन्तु ये चोरी ठगी बर्दाश्त नहीं की जाएगी भारतीय जनता पार्टी इस का डट कर विरोध करेगी।

विद्यार्थियों की शून्य संख्या वाले 36 प्राइमरी स्कूल बंद, तीन मिडल किए मर्ज

शिमला, 27 मार्च, सत्यजय टाईम्स/ब्यूरो। हिमाचल प्रदेश सरकार ने विद्यार्थियों की शून्य संख्या वाले 36 और प्राइमरी स्कूल बंद कर दिए हैं। तीन मिडल स्कूलों को नजदीकी स्कूलों में मर्ज कर दिया गया है। शिक्षा विभाग ने

इसकी अधिसूचना जारी कर दी है। इन स्कूलों में कार्यरत शिक्षकों और गैर-शिक्षकों को अब अन्य स्कूलों में ट्रांसफर किया जाएगा। तीन साल में सरकार करीब 1250 स्कूल बंद और मर्ज कर चुकी है।

शिक्षा सचिव की ओर से जारी अधिसूचना के अनुसार कम नामांकन वाले स्कूलों को संचालित करना व्यावहारिक नहीं रह गया था, जिससे संसाधनों का समुचित उपयोग नहीं हो पा रहा था ऐसे में इन स्कूलों को बंद कर शिक्षकों और अन्य संसाधनों को जरूरत वाले स्कूलों में भेजा जाएगा।

बंद किए गए स्कूलों में चंबा के तीन, हमीरपुर का एक, कांगड़ा के दो, किन्नौर का एक, कुल्लू के तीन, लाहौल-स्पीति का एक, मंडी के सात, शिमला के 16 और ऊना के दो स्कूल शामिल हैं। मर्ज किए गए तीनों स्कूल भी शिमला जिले के हैं। शिक्षा विभाग ने स्पष्ट किया है कि इन स्कूलों में कार्यरत शिक्षकों को उन स्कूलों में तैनात किया जाएगा जहां स्टाफ की कमी है। विशेष रूप से सिंगल टीचर स्कूल या बिना शिक्षक वाले स्कूलों को प्राथमिकता दी जाएगी। गैर-शिक्षण स्टाफ, भवन, रिकॉर्ड और अन्य संसाधनों के प्रबंधन के लिए भी विभाग ने पहले से जारी दिशा-निर्देशों के तहत कार्रवाई करने को कहा है।

आकांक्षी जिला कार्यक्रम के तहत तेजी से पूरे किए जाएं विकास कार्य : उपायुक्त

उपायुक्त ने की आकांक्षी कार्यक्रम के अंतर्गत विभिन्न परियोजनाओं की प्रगति की समीक्षा

नूंह, 27 मार्च, सत्यजय टाईम्स/जुबैर खान। उपायुक्त अखिल पिलानी की अध्यक्षता में आकांक्षी जिला कार्यक्रम के अंतर्गत जिला नूंह में स्वीकृत विभिन्न विकास परियोजनाओं की भौतिक एवं वित्तीय प्रगति की समीक्षा बैठक आयोजित की गई।

बैठक में शिक्षा, स्वास्थ्य, कौशल विकास, डिजिटल सशक्तिकरण तथा आधारभूत सुविधाओं से संबंधित परियोजनाओं की प्रगति का विस्तृत आकलन किया गया तथा संबंधित विभागों को विकास कार्यों में और तेजी लाने के निर्देश दिए गए।

उपायुक्त ने कहा कि आकांक्षी जिला कार्यक्रम के तहत जिले में खुशहाल मेवात एवं स्वस्थ मेवात जैसी महत्वाकांक्षी परियोजनाओं के माध्यम से शिक्षा एवं स्वास्थ्य क्षेत्र को सुदृढ़ किया जा रहा है।

इसके तहत 20 सरकारी विद्यालयों में स्मार्ट कक्षाएं स्थापित की गई हैं। साथ ही विद्यालयों में डिजिटल बोर्ड, सीसीटीवी कैमरे एवं सौर ऊर्जा प्रणाली स्थापित की गई है। पारदर्शिता एवं अनुशासन को बढ़ावा देने के लिए फेसियल बायोमेट्रिक उपस्थिति प्रणाली के साथ ईआरपी सॉफ्टवेयर भी लागू किया गया है। उन्होंने बताया कि युवाओं को भारतीय सेना में भर्ती के लिए प्रशिक्षण, मेवात क्षेत्र में कौशल विकास कार्यक्रम, आंगनवाड़ी सेवाओं का सुदृढ़ीकरण तथा मातृ एवं शिशु स्वास्थ्य सेवाओं में सुधार हेतु विशेष परियोजनाएं संचालित की जा रही हैं। इसके अतिरिक्त जिले के 17 प्राथमिक स्वास्थ्य केंद्रों तथा 6 सामुदायिक स्वास्थ्य केंद्रों में सौर ऊर्जा प्रणाली स्थापित की जा रही है तथा नूंह में जिला पुस्तकालय का निर्माण भी किया जा रहा है।

उपायुक्त ने अधिकारियों को निर्देश दिए कि सभी परियोजनाओं को निर्धारित समयसीमा में गुणवत्ता के साथ पूर्ण किया जाए, ताकि आकांक्षी जिला कार्यक्रम के उद्देश्यों के अनुरूप जिले के समग्र विकास को गति मिल सके। इस अवसर पर एसडीएम अंकिता पुवार, डिप्टी सीईओ एमडीए अशोक कुमार, सिविल सर्जन डा संदीप मेहता, पशुपालन विभाग के उप-निदेशक डा विरेंद्र सहरावत, उप सिविल सर्जन डॉ विशाल सिंगला सहित अन्य अधिकारी उपस्थित थे।

कांग्रेस की बढ़ सकती हैं मुश्किलें

टिकट बेचने के मामले में दिल्ली में एफआईआर दर्ज, बावल सीट से जुड़ा है मामला

नई दिल्ली, 27 मार्च, सत्यजय टाईम्स/ब्यूरो। दिल्ली में चुनाव के टिकट के बदले करोड़ों मांगने के मामले में कांग्रेस से जुड़े लोगों के खिलाफ प्राथमिकी दर्ज हो गई है। गौरव कुमार की शिकायत पर नई दिल्ली के नार्थ एवेन्यू पुलिस स्टेशन में प्राथमिकी दर्ज की गई है। मामला हरियाणा में 2024 के विधानसभा चुनाव को लेकर रेवाड़ी जिले की बावल विधानसभा सीट की टिकट बेचने का मामले से जुड़ा है। दिल्ली पुलिस के एक बड़े अधिकारी ने प्राथमिकी दर्ज करने की पुष्टि की है।

दिल्ली पुलिस के नार्थ एवेन्यू थाने में दी गई शिकायत में कहा गया है कि महिला कांग्रेस की पूर्व पदाधिकारी सुचित्रा देवी ने कांग्रेस हाईकमान और गांधी परिवार पर आरोप लगाया था कि बावल सीट के टिकट के नाम पर करोड़ों रुपये की रकम ऐंठी गई। उनके पति गौरव कुमार ने इस पूरे मामले को लेकर दिल्ली पुलिस को शिकायत दी थी। गौरव कुमार ने आरोप लगाया था कि कांग्रेस पार्टी के कई नामी नेताओं और उनके निजी सचिवों ने रेवाड़ी की बावल विधानसभा सीट से टिकट देने के नाम पर करोड़ों रुपये लिए, लेकिन अंत में टिकट नहीं दिया। इस पूरे मामले से जुड़े दस्तावेज और व्हाट्सएप चैट भी उन्होंने पुलिस को उपलब्ध कराए। इन दस्तावेजों में पैसे की ट्रांजेक्शन, बातचीत और टिकट देने के वादों का विवरण मौजूद है। इस शिकायत के आधार पर 26 मार्च को दिल्ली पुलिस ने मुकदमा दर्ज किया है। यह एफआईआर नॉर्थ एवेन्यू थाने में दर्ज हुई है और इसे भारतीय न्याय संहिता (बीएनएस) 2023 की धारा 61(2), 318(4) और 316(2) के तहत दर्ज किया गया है। दिल्ली पुलिस ने मामले को गंभीरता से लेते हुए जांच शुरू कर दी है। फिलहाल किसी भी आरोपी को गिरफ्तार करने की जानकारी नहीं मिली है। हालांकि मामले की जांच जारी है और जल्द ही इसके खुलासे की उम्मीद है।

इस मामले ने राजनीतिक गलियारों में हलचल बढ़ा दी है।एक तरफ जहां सुचित्रा देवी और उनके पति ने कथित भ्रष्टाचार का आरोप लगाया है, वहीं कांग्रेस पार्टी ने अभी तक इस मामले पर कोई आधिकारिक बयान नहीं दिया है। हालांकि जब सुचित्रा ने यह मुद्दा मीडिया में उठाया था तो हरियाणा कांग्रेस ने उन्हें पार्टी से निष्कासित कर दिया था।

दिल्ली नशा मुक्ति केंद्र में हत्या, गाली देने का बदला बना वजह

नई दिल्ली, 27 मार्च, सत्यजय टाईम्स/ब्यूरो। दिल्ली के अलीपुर स्थित नशा मुक्ति केंद्र में भर्ती एक इंजीनियर ने गाली देने पर एक युवक की चाकू गोदकर हत्या कर दी। मृतक की शिनाख्त बुराड़ी निवासी 22 वर्षीय अरुण कुमार के रूप में हुई है। नशे की वजह से उसे नशा मुक्ति केंद्र में भर्ती कराया गया था। पुलिस ने मौके से आरोपी त्रिनगर निवासी 27 वर्षीय अरुण जोशी को गिरफ्तार कर लिया है। पुलिस ने उसके कब्जे से चाकू बरामद कर लिया है। बाहरी उत्तरी जिला पुलिस उपायुक्त हरेश्वर वी. स्वामी ने बताया कि अलीपुर थाना पुलिस को हिरंकी गांव स्थित कश्मीरी कॉलोनी में किरणदीप फाउंडेशन नामक नशा मुक्ति केंद्र के अंदर चाकूबाजी की सूचना मिली। सूचना मिलते ही पुलिस टीम तुरंत घटनास्थल पर पहुंची। परिसर में खून बिखरा हुआ मिला। जांच में पता चला कि घायल युवक को पहले ही बुराड़ी अस्पताल ले जाया जा चुका है। पुलिस टीम अस्पताल पहुंची, जहां डॉक्टरों ने उसे मृत घोषित कर दिया। मृतक की पहचान बुराड़ी के सत्य विहार निवासी अरुण कुमार के रूप में हुई। उसके पिता मोनू रिक्शा चालक हैं। परिजनों ने बताया कि वह किशोरावस्था से ही नशे का आदी था, जिसके चलते उसे नशा मुक्ति केंद्र में भर्ती कराया गया था। पुलिस ने हत्या का मामला दर्ज कर जांच शुरू की और केंद्र में मौजूद आरोपी अरुण जोशी को गिरफ्तार कर लिया। पूछताछ में आरोपी ने बताया कि कुछ दिन पहले दोनों के बीच झगड़ा हुआ था, जिसमें मृतक ने उसे गाली दी थी। उसी का बदला लेने के लिए उसने वारदात को अंजाम दिया। जांच में सामने आया कि आरोपी केशव पुरम के त्रिनगर में परिवार के साथ रहता है। उसने 2019 में रोहिणी स्थित गुरु नानक देव इंस्टीट्यूट ऑफ टेक्नोलॉजी से केमिकल इंजीनियरिंग की पढ़ाई की है। उसके पिता महेश जोशी घर के पास किराए पर मेडिकल की दुकान चलाते हैं।

एस.सी.डी. सरकारी कॉलेज में वापसी नाटक का मंचन, "मातृभूमि की ओर लौटने का संदेश"

लुधियाना, 27 मार्च, सत्यजय टाईम्स/सत पाल सोनी। सतीश चंदर धवन सरकारी कॉलेज, लुधियाना में एक विचारोत्तेजक नाट्य प्रस्तुति का आयोजन किया गया, जिसमें बतौर मुख्य अतिथि डॉ. ऋषि पाल सिंह (आई ए एस एवं रजिस्ट्रार पी. ए. यू. लुधियाना), विशेष अतिथि जसदेव सिंह सिखों (ज्वाइंट कमिश्नर, नगर निगम लुधियाना), नाटककार डॉ निर्मल जौरा (डीन कल्चर पी ए यू लुधियाना) विशेष रूप से उपस्थित हुए। महाविद्यालय के प्राचार्य प्रोफेसर (डॉ) गुरशरण जीत सिंह संधू ने आए हुए अतिथि का हार्दिक स्वागत किया तथा नाटक के सामाजिक रूप से प्रासंगिक संदेश और युवाओं में जिम्मेदार निर्णय लेने की प्रेरणा की सराहना की। डॉ. निर्मल जौरा द्वारा लिखित इस नाटक का निर्देशन निर्मल सिंह धालीवाल ने किया जिसकी जीवंत प्रस्तुति स्थानीय कलाकारों द्वारा

की गई, जिसमें पंजाबी युवाओं की भावनात्मक और नैतिक यात्रा को दशार्या गया, जो अवैध तरीकों से विदेश जाते हैं, जिसे स्थानीय भाषा में ह्लडंकी एंट्रीह्व कहा जाता है।

वापसी नामक इस नाटक का मंचन पंजाब कला परिषद और सांस्कृतिक कार्य विभाग के तत्वावधान में किया गया। नाटक ने केवल प्रवासन की आलोचना तक सीमित न रहकर वापसी और आत्मबोध के विषय को प्रमुखता से प्रस्तुत किया। इसमें दिखाया गया कि विदेश में कठिनाइयों और मोहभंग का सामना करने के बावजूद, युवाओं में अंततः चेतना का एक परिवर्तन आता है। यह जागरूकता उन्हें अपनी मातृभूमि की ओर लौटने के लिए प्रेरित करती है, जहाँ वे पंजाब के प्रति अपनी जिम्मेदारी को समझते हुए उसके विकास में सक्रिय योगदान देने का संकल्प लेते हैं।

यह प्रस्तुति गहरे देशभक्ति भाव से ओत-प्रोत थी, जिसमें वापसी को असफलता नहीं, बल्कि अपनी पहचान, अपनत्व और कर्तव्य की गरिमापूर्ण पुनः प्राप्ति के रूप में प्रस्तुत किया गया। इस नाटक ने दर्शकों पर गहरा प्रभाव डाला और विदेश में किसी भी कीमत पर बसने की प्रचलित प्रवृत्ति के विपरीत एक सशक्त वैकल्पिक दृष्टिकोण प्रस्तुत किया। मुख्य अतिथि डॉ ऋषि पाल ने अपने संबोधन में कहा कि आज के युवा जब किसी भी तरीके से विदेश की तरफ रुख करते हैं, उन्हें इस नाटक से सबक लेनी चाहिए। यदि विदेश जाने कीछ है भी तो अपने आपको कौशलयुक्त करना होगा और वैध तरीका अपनाना होगा।

घरेलू एलपीजी की कोई कमी नहीं, जमाखोरों के खिलाफ होगी सख्त कार्रवाई : संजीव अरोड़ा

लुधियाना, 27 मार्च, सत्यजय टाईम्स/सत पाल सोनी। कैबिनेट मंत्री संजीव अरोड़ा ने लुधियाना के लिए बड़े इंफ्रास्ट्रक्चर को बढ़ावा देने के लिए लुधियाना में एक हाई-लेवल डिपार्टमेंट रिव्यू मीटिंग की अध्यक्षता की, जिसमें कई बड़े डेवलपमेंट प्रोजेक्ट्स को मंजूरी दी गई और चल रहे कामों को समय पर पूरा करने के निर्देश दिए गए।

नए इंफ्रास्ट्रक्चर को मंजूरी देने के लिए, श्री संजीव अरोड़ा ने लोधी रोड पर एक नए फायर ब्रिगेड स्टेशन को मंजूरी देने की घोषणा की, जो इस इलाके में फायर सेवाओं में लंबे समय से चली आ रही कमी को पूरा करेगा। पैदल चलने वालों की सुरक्षा को बेहतर बनाने के लिए, बस स्टैंड के बाहर रैंप के साथ एक फुट ओवर ब्रिज को भी मंजूरी दी गई, जिसमें दोपहिया वाहनों के लिए भी इंतजाम है। मंत्री अरोड़ा ने जवाहर कैंप और हैबोवाल इलाकों में छत की मरम्मत के लिए 2 करोड़ रुपये और शहर के तीन स्कूलों में विकास के कामों के लिए 1.25 करोड़ रुपये मंजूर किए। शहरी विकास के लिए नगर निगम को मानसून से दो महीने पहले पूरे शहर में सीवरेज की सफाई का काम पूरा करने का निर्देश दिया गया है।

प्रस्तावित साइकिल वैली बाईपास ग्लाडा और सिंचाई विभाग को चंडीगढ़ रोड को दिल्ली GT रोड से जोड़ने वाले 3 km के बाईपास का प्रस्ताव जमा करने के लिए कहा गया, जिसका मकसद जमालपुर, सेक्टर 32 और समराला चौक सहित भीड़भाड़ वाले इलाकों से भारी कमर्शियल गाड़ियों को निकालना है। डिप्टी कमिश्नर हिमांशु जैन, म्युनिसिपल कमिश्नर डॉ. नीरू कत्याल गुप्ता और कई दूसरे डिपार्टमेंट के सीनियर अधिकारी भी मीटिंग में शामिल हुए।

कई जिलों में बारिश, बुंदेलखंड और रायबरेली में गिरे ओले, 38 जिलों में अलर्ट

लखनऊ, 27 मार्च, सत्यजय टाईम्स/ब्यूरो। प्रदेश के कई जिलों में शुक्रवार को मौसम ने फिर करवट ली। अवध के जिलों में सुबह तेज हवाओं के साथ बूंदाबांदी हई। लखनऊ, गोंडा, बलरामपुर, बहराइच, श्रावस्ती, अमेठी, अंबेडकरनगर में बूंदाबांदी हुई। रायबरेली में ओले गिरे। अयोध्या और सुल्तानपुर में धूल भरी आंधी के बाद हल्की बारिश हुई। बुंदेलखंड के बांदा-चित्रकूट, हमीरपुर और जालौन में भी शुक्रवार शाम तेज हवाओं के साथ बारिश हुई और ओले पड़े। कानपुर और आसपास के औरैया, कानपुर देहात, उन्नाव और हरदोई में भी दिन में रुक-रुक कर बूंदा-बांदी होती रही। बारिश से गेहूं, सरसों, चना, लाही और अरहर की खड़ी फसलों को भारी नुकसान पहुंचने की आशंका है। मुख्यमंत्री योगी आदित्यनाथ ने बारिश के कारण फसलों को हुए नुकसान का आकलन कर किसानों को राहत पहुंचाने के निर्देश अधिकारियों को दिए हैं। लखनऊ के मौसम वैज्ञानिक अतुल सिंह ने बताया-पाकिस्तान से आ रहीं हवाओं ने यूपी में प्रवेश किया। इससेबूंदाबांदी की शुरूआत हुई। 29 मार्च को दूसरा विक्षोभ सक्रिय होगा। इससे पूरे प्रदेश में अच्छी बारिश होगी। 40-50 की रफ्तार से हवा चलेगी। 3त्ड तक पारा गिरेगा। वहीं, 38 जिलों में बारिश का अलर्ट जारी किया गया है।

जान की परवाह किए बिना बचाई यात्री की जान, चलती ट्रेन से गिर गया था मुसाफिर

मथुरा, 27 मार्च, सत्यजय टाईम्स/ब्यूरो। मथुरा जंक्शन रेलवे स्टेशन पर रेलवे सुरक्षा बल के एक जवान की सूझबूझ से एक रेल यात्री की जान बची। आरपीएफ कांस्टेबल विजय सिंह ने अपनी बहादुरी का परिचय देते हुए यह सराहनीय कार्य किया। यह घटना ऑपरेशन जीवन रक्षा के तहत 26 मार्च को हुई। जानकारी के अनुसार, कांस्टेबल विजय सिंह 26 मार्च शाम चार बजे से रात बारह बजे तक एसीपी रोकथाम ड्यूटी पर तैनात थे। इसी दौरान ट्रेन संख्या 12963 मेवाड़ एक्सप्रेस प्लेटफॉर्म से रवाना की जा रही थी। ट्रेन के चलने के समय एक यात्री जल्दबाजी में उसमें चढ़ने का प्रयास कर रहा था। तभी उसका संतुलन बिगड़ गया और वह ट्रेन व प्लेटफॉर्म के बीच फंसकर गिरने लगा। स्थिति की गंभीरता को समझते हुए कांस्टेबल विजय सिंह ने बिना देर किए तुरंत कार्रवाई की। उन्होंने अपनी जान की परवाह किए बिना तत्काल यात्री को पकड़ लिया। कांस्टेबल ने यात्री को सुरक्षित बाहर खींच लिया। इस त्वरित और साहसिक कार्रवाई से एक बड़ा रेल हादसा टल गया। रेलवे सुरक्षा बल द्वारा यात्रियों की सुरक्षा के लिए ऑपरेशन जीवन रक्षा अभियान चलाया जा रहा है।

इस अभियान का मुख्य उद्देश्य चलती ट्रेन में चढ़ने या उतरने से होने वाली दुर्घटनाओं को रोकना है। आरपीएफ जवान ऐसे जोखिम भरे समय में यात्रियों की सहायता के लिए हमेशा तत्पर रहते हैं। कांस्टेबल विजय सिंह का यह कार्य इसी अभियान का एक महत्वपूर्ण हिस्सा है। उन्होंने अपनी ड्यूटी के प्रति पूरी निष्ठा और समर्पण दिखाया। कांस्टेबल विजय सिंह की बहादुरी और त्वरित निर्णय की मौके पर मौजूद यात्रियों ने जमकर सराहना की। उनकी सतर्कता और साहस ने एक व्यक्ति की जान बचाकर एक बड़ा हादसा टाल दिया। इस घटना ने रेलवे सुरक्षा बल के जवानों के समर्पण को एक बार फिर उजागर किया है।

आफताब अहमद ने किया यूनानी मेडीकल कॉलेज का निरीक्षण

एक साल के अंदर होगा काम पूरा : आफताब अहमद

नूंह, 27 मार्च, सत्यजय टाईम्स/जुबैर खान। विधायक चौधरी आफताब अहमद ने शुक्रवार को नूंह जिले के आकेड़ा गांव में लंबे समय से प्रतीक्षित यूनानी मेडिकल कॉलेज का निरीक्षण किया। पूर्व की कांग्रेस सरकार में 2014 में इसे मंजूर किया गया था लेकिन आज 12 साल बाद भी ये कॉलेज पूरा नहीं हुआ है।

विधायक अहमद ने बताया कि अब निर्माण कार्य की शुरूआत हो गई है। यह परियोजना मेवात क्षेत्र के लोगों की पुरानी मांग रही है, जिसके पूरा होने से क्षेत्र में स्वास्थ्य सुविधाओं को बड़ा बल मिलेगा। विधायक ने अधिकारियों-कर्मचारियों को इसे पूरा करने के दिशा-निर्देश दिए।विधायक आफताब अहमद ने बताया कि इस कॉलेज की मंजूरी वर्ष 2014 में कांग्रेस सरकार के दौरान तत्कालीन मुख्यमंत्री भूपेंद्र सिंह हुड्डा के नेतृत्व में उनके प्रयासों से मिली थी। इसका उद्देश्य मेवात क्षेत्र में आधुनिक चिकित्सा सुविधाओं के साथ-साथ यूनानी पद्धति को बढ़ावा देना है। आकेड़ा ग्राम पंचायत द्वारा इस परियोजना के लिए भूमि भी उपलब्ध कराई गई थी। विधायक आफताब अहमद ने बताया कि विभिन्न कारणों से निर्माण कार्य में देरी होती रही। कोरोना काल के दौरान काम ठप हो गया था, वहीं एजेंसी ने भी काम बीच में छोड़ दिया। इसके बाद मामला 2022 में अदालत में चला गया, जिससे परियोजना और लंबित हो गई। विधायक आफताब अहमद ने बताया कि उन्होंने इस मुद्दे को लगातार विधानसभा में उठाया और सरकार पर दबाव बनाया। इसके बाद सरकार ने पुरानी एजेंसी को हटाकर लगभग 20 करोड़ रुपये की लागत से नई एजेंसी को काम सौंपा है। उन्होंने उम्मीद जताई कि अस्पताल कैंपस और रिहायशी सुविधाओं सहित पूरा यूनानी मेडिकल कॉलेज वर्ष 2027 तक बनकर तैयार हो जाएगा।

विधायक आफताब अहमद ने कहा कि इस कॉलेज के बनने से न केवल मेवात बल्कि आसपास के क्षेत्रों के लोगों को भी यूनानी चिकित्सा पद्धति से इलाज का लाभ मिलेगा। विधायक ने कहा कि यूनानी चिकित्सा पद्धति को मजबूत करने की दिशा में यह एक महत्वपूर्ण कदम है।

विजय-तृषा को साथ में देखकर एक्टर समुथिरकानी को हुआ था दर्द!

मुंबई, 27 मार्च, सत्यजय टाईम्स/ब्यूरो। एक्टर-फिल्ममेकर समुथिरकानी ने तृषा और विजय के बारे में दिए गए अपने बयान के बारे में बात की है। वह हाल ही में हैदराबाद में अपनी अपकमिंग फिल्म 'कारमेनी सेल्वम' के प्रमोशन के लिए आए थे। उनसे एक वायरल वीडियो के बारे में पूछा गया, जिसमें उन्होंने तृषा कृष्णन के साथ विजय के पब्लिक अपीयरेंस पर आलोचना की थी। समुथिरकानी ने बताया कि उन्हें पता था कि उनकी बातें रिकॉर्ड की जा रही हैं और वे अपने बयानों पर कायम हैं।

प्रेस मीट के आखिर में समुथिरकानी ने अपने वायरल वीडियो के बारे में कहा 'हां, मैंने अपना दर्द बयां किया। मेरे दर्द की वजह से जो कुछ भी मेरे मन में आया, मैंने कह दिया। मुझे पता था कि मेरी बातें रिकॉर्ड हो रही हैं। बदकिस्मती से, उस भाई ने बातचीत की शुरूआत में मैंने जो कहा, वह रिकॉर्ड नहीं किया। उसने सिर्फ आखिर का हिस्सा रिकॉर्ड किया। लेकिन मैं ऐसा इंसान नहीं हूं जो सिर्फ इसलिए अपनी बात कहना बंद कर दे कि उसकी बातें रिकॉर्ड हो रही हैं। मैंने जो कहना था, कह दिया।'

समुथिरकानी ने आगे कहा 'मैंने वही कहा जो मेरे मन में था। मैं उन पहले लोगों में से था जिन्होंने उनका समर्थन किया था। इसी बात से मुझे दुख हुआ। और उसी दर्द को मैंने जाहिर किया।' आपको बता दें कि फरवरी में, यह खबर आई थी कि विजय की पत्नी, संगीता सोर्नालिंगम ने बेवफाई का आरोप लगाते हुए तलाक के लिए अर्जी दी। उन्होंने विजय पर एक अनजान एक्ट्रेस के साथ अफेयर होने का आरोप लगाया। इसके बाद 5 मार्च को, विजय चेन्नई में एक शादी के रिसेप्शन में शामिल हुए। यहां वह तृषा के साथ नजर आए। समुथिरकानी समेत कई लोगों ने एक्टर की इस हरकत की आलोचना की। समुथिरकानी का एक वीडियो भी सामने आया। उन्होंने कहा 'इतनी सारी चीजें हो रही हैं, उन्हें बाहर क्यों ले जाया जा रहा है? क्या उन्हें चार दीवारों के अंदर ही नहीं रखना चाहिए? वह किससे बदला ले रहे हैं?'

ऋतिक रोशन की गर्लफ्रेंड सबा की तबीयत बिगड़ी

मुंबई, 27 मार्च, सत्यजय टाईम्स/ब्यूरो। अभिनेत्री-सिंगर और ऋतिक रोशन की गर्लफ्रेंड सबा आजाद की तबीयत बिगड़ गई है। उन्होंने सोशल मीडिया पोस्ट साझा कर यह जानकारी दी है। सबा ने अपनी एक फोटो शेयर की है, जिसमें वे अस्पताल के बिस्तर पर लेटी दिख रही हैं। साथ ही बताया कि बीमारी के दौरान उनका वजन तेजी से घट रहा है। सबा ने फैंस को सलाह भी दी है। सबा ने अपने इंस्टाग्राम अकाउंट से एक पोस्ट शेयर किया है। इसके साथ लिखा है, 'मेरी जिंदगी के सबसे बुरे 14 दिन। साइक्लोस्पोरा कैटेनेंसिस तुम कितने घटिया हो। मेरे जैसी इंसान के लिए, जो सिर्फ घर का खाना खाती है और अपनी पानी की बोतल हर जगह साथ रखती है। यह कीड़ा न जाने कहां से आ गया और वह भी साल के सबसे व्यस्त समय में। मेरा दो हफ्तों में 4 किलो वजन कम हो गया है, जबकि मुझमें पहले से ही काफी कम वजन है। अब मेरे लिए चलना भी मुश्किल हो गया है'। सबा ने आगे लिखा है, 'मैं दिन में दो बार ट्रेनिंग कर रही थी, पुल-अप्स लगा रही थी। भारी वजन उठा रही थी और अगले ही दिन मेरा शरीर आधा रह गया।

'धुरंधरः द रिवेंज' की सफलता के बीच पैपराजी पर भड़के संजय दत्त

कहा-बंद करना बे, वायरल हुआ एक्टर का रिएक्शन

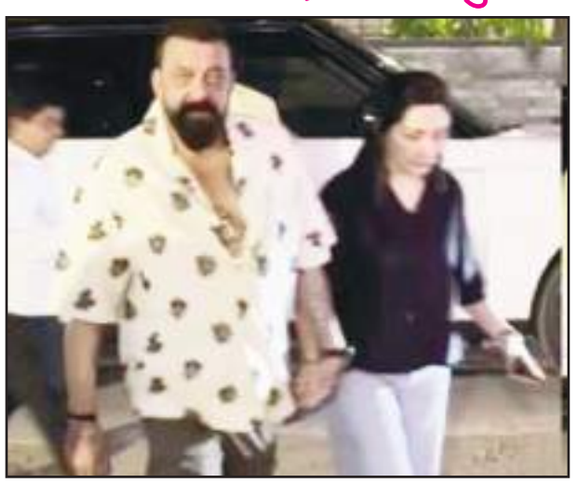

मुंबई, 27 मार्च, सत्यजय टाईम्स/ब्यूरो। संजय दत्त फिलहाल धुरंधर 2 को लेकर चचाओं में हैं। उन्हें फिल्म में एसपी असलम चौथरी के किरदार के लिए काफी सराहना मिल रही है। इसके साथ उनके फिल्म से जुड़े कई वीडियो भी सोशल मीडिया पर वायरल हो रहे हैं। लेकिन अब एक ऐसा वीडियो सामने आया है, जो चर्चा का विषय बन गया है। दरअसल, संजय दत्त हाल ही में अपने परिवार के साथ डिनर पर निकले थे, लेकिन जैसे ही वो अपनी पत्नी मान्यता दत्त और बच्चों के साथ बाहर आए, वहां मौजूद पैपराजी ने उन्हें घेर लिया और लगातार फोटो-वीडियो लेने लगे। पैपराजी को देखकर संजय दत्त थोड़ा गुस्सा हो गए और उनसे बंद करना बे कहते नजर आए। वीडियो सोशल मीडिया पर काफी वायरल हो रहा है। लोगों की ओर से इसपर मिक्सड रिएक्शन सामने आ रहा है। कई लोग प्राइवेसी को लेकर संजय दत्त का पक्ष रख रहे हैं, तो वहीं कुछ लोग उनके इस व्यवहार को रूड बता रहे हैं। बता दें कि संजय दत्त फिलहाल धुरंधर 2 फिल्म में नजर आ रहे हैं। फिल्म बॉक्स ऑफिस पर ताबड़तोड़ कमाई कर रही है और एक के बाद एक रिकॉर्ड तोड़ती नजर आ रही है। फिल्म ने वर्ल्डवाइड 1 हजार करोड़ की कमाई कर ली है। मूवी में संजय दत्त के अलावा रणवीर सिंह, अर्जुन रामपाल, राकेश बेदी और सारा अर्जुन नजर आए हैं।

इंटरनेशनल फिल्म फेस्टिवल में शामिल हुए मनोज बाजपेयी

मुंबई, 27 मार्च, सत्यजय टाईम्स/ब्यूरो। दिल्ली में इंटरनेशनल फिल्म फेस्टिवल 2026 का आयोजन हुआ है। इसमें बॉलीवुड के कई सेलेब्स शामिल होने पहुंचे। इस बीच मनोज बाजपेयी भी कार्यक्रम का हिस्सा बने, जहां उन्होंने पर्सनैलिटी राइट्स जैसे मुद्दों पर अपनी राय दी। मीडिया से बातचीत के दौरान मनोज बाजपेयी ने साफ कहा कि अगर कोई उनके काम या उनसे जुड़ी किसी भी चीज का इस्तेमाल करता है, तो उसके लिए उन्हें पैसे मिलने चाहिए। उनका कहना था कि एक कलाकार अपनी पहचान और भरोसा वर्षों की मेहनत से बनाता है, इसलिए उसका इस्तेमाल बिना अनुमति या बिना भुगतान के नहीं होना चाहिए। उन्होंने कहा, अगर हमारी चीज कोई यूज करेगा, तो उसके पैसे हमें मिलने चाहिए। मैं 32 साल से काम कर रहा हूं, और इस दौरान जो पहचान बनाई है, उसका अगर कोई इस्तेमाल करता है, तो उसे उसके अधिकार के हिसाब से भुगतान करना पड़ेगा। इस दौरान मनोज बाजपेयी ने ये भी बताया कि वो फेस्टिवल में एक खास इन-कन्वर्सेशन सेशन का हिस्सा बनने वाले हैं, जहां वो अपने लंबे फिल्मी सफर के बारे में बात करेंगे। बता दें कि यह फेस्टिवल 25 से 31 मार्च तक चल रहा है, जिसमें देश-विदेश की फिल्मों की स्क्रीनिंग, चर्चाएं और कई बड़े इवेंट्स हो रहे हैं। इसका मकसद फिल्म कल्चर को ज्यादा से ज्यादा लोगों तक पहुंचाना और इंडस्ट्री से जुड़े लोगों को एक मंच पर लाना है।

मोनालिसा भोसले के आरोपों पर निर्देशक सनोज मिश्रा ने तोड़ी चुप्पी

मुंबई, 27 मार्च, सत्यजय टाईम्स/ब्यूरो। प्रयागराज महाकुंभ से वायरल हुईं मोनालिसा भोसले इन दिनों सुर्खियों में हैं। बीते दिनों उन्होंने अपने मुस्लिम बॉयफ्रेंड फरमान खान से शादी रचाई। मोनालिसा को फिल्म में ऑफर देने वाले निर्देशक सनोज मिश्रा ने इस पर दुख जताते हुए इसे 'लव जिहाद' कहा। इसके बाद बीते दिनों एक प्रेस कांफ्रेंस में मोनालिसा ने निर्देशक सनोज मिश्रा पर गंभीर आरोप लगाए। इसके बाद सनोज मिश्रा ने इस पर प्रतिक्रिया दी है। सनोज का कहना है कि उन पर हो रहे हमले एक बैन किए गए इस्लामी राजनीतिक संगठन, पॉपुलर फ्रंट ऑफ इंडिया के इशारे पर किए जा रहे हैं। निर्देशक सनोज मिश्रा ने हाल ही में समाचार एजेंसी आईएएनएस से बात की और आरोप लगाया कि मोनालिसा अपने पति के प्रभाव में हैं, जो पीएफआई के निर्देशों के अनुसार काम कर रहे हैं। डायरेक्टर ने कहा कि मोनालिसा 'लव जिहाद' की शिकार है, क्योंकि बागपत का एक लड़का उज्जैन गया, उसने मोनालिसा को राखी बांधी, उसे अपने साथ ले गया और केरल में उससे शादी कर ली। सनोज मिश्रा ने कहा, 'हमने पिछले वीडियो में भी यह बात कई बार कही है। पीएफआई संगठन, जो हमारे धर्म को बदनाम करने के लिए काम कर रहा है, उनके इस्लामी एजेंडे के तहत काम करने वाले लोग, यह सब उनकी राजनीतिक विचारधारा के तहत किया गया था। और, मैंने खुले तौर पर इसका विरोध किया। मैं पहला व्यक्ति था, जिसने खुले तौर पर इसका विरोध किया। मैं ही वह पहला व्यक्ति था, जो उसके परिवार को लेकर गया और उसके लिए न्याय की मांग की, क्योंकि उसके परिवार का कहना था कि उनकी बेटी नाबालिग है। उसे न्याय दिलाने के लिए, मैंने मुख्यमंत्री मोहन यादव से संपर्क किया। मैंने वहां पुलिस अधिकारियों से मुलाकात की और शिकायत दर्ज कराई'। सनोज ने आरोप लगाया कि जब उस शिकायत पर जांच शुरू हुई, तो उसी दौरान मोनालिसा के पति ने उसे एक हथियार बना लिया। आगे कहा, 'जैसा कि मैंने 6 दिन पहले एक वीडियो में कहा था कि हमारे खिलाफ इस तरह की जांच होने वाली है, ताकि 'लव जिहाद' के मुद्दे को दबाया जा सके, क्योंकि मैं ही वह व्यक्ति हूं जो पूरे देश में इस बारे में बात कर रहा है। अगर मुझे बदनाम किया जाता है, मेरे चरित्र पर लांछन लगाया जाता है, तो मुद्दा दूसरी तरफ चला जाएगा। यह मामला 'लव जिहाद' के बारे में नहीं रहेगा, यह सीधे मुझ पर आ जाएगा। तो इस तरह, जो जांच की जा रही है, जिसमें मोनालिसा को गुमराह किया जा रहा है और उसे यह समझाया गया है कि मैंने कथित तौर पर उसे छुआ था, उसका कोई सबूत नहीं है। न कोई जगह है, न कोई गवाह, कुछ भी नहीं। यह पूरी तरह से बेबुनियाद है'। उन्होंने आगे कहा, 'यह उन लोगों के लिए एक बहुत बड़ा सबक है, जो किसी गरीब इंसान की मदद के लिए आगे आना चाहते हैं। मैं हाथ जोड़कर उनसे गुजारिश करूंगा कि कम से कम अनपढ़ लोगों के साथ, गरीब लोगों के साथ न जाएं; उन्हें वहीं रहने दें जहां वे हैं। आज मैं जिस तकलीफ का सामना कर रहा हूं, उसकी वजह यह है कि मैं इस लड़की को आम से खास बनाना चाहता था। आज मेरी क्या हालत हो गई है? मेरी पूरी फिल्म, मेरा सारा पैसा, मेरे 35 साल का करियर दांव पर लगा हुआ है। और ऐसी बेतुकी बातें इसलिए कही जा रही हैं, क्योंकि किसी के भी चरित्र पर सवाल उठाना बहुत आसान होता है'। सनोज के मुताबिक, '15 दिन पहले तक, जब तक वह यहां से गई नहीं थी, जब तक वह अपने पति के चंगुल में नहीं फंसी थी।

क्रिकेट

आईपीएल के 19वें सीजन की शुरूआत आज से

पहला मुकाबला गत चैंपियन रॉयल चैलेंजर्स बेंगलुरु और सनराइजर्स हैदराबाद के बीच होगा

नई दिल्ली, 27 मार्च, सत्यजय टाईम्स/ब्यूरो। आईपीएल 2026 सीजन की शनिवार से शुरूआत होने जा रही है। पहला मुकाबला गत चैंपियन रॉयल चैलेंजर्स बेंगलुरु (आरसीबी) और सनराइजर्स हैदराबाद के बीच होगा। ये मैच बंगलूरू के एम चिन्नास्वामी स्टेडियम में खेला जाएगा। आरसीबी अपना खिताब बचाने के लिए प्रतिबद्ध होगा, जबकि हैदराबाद भी जीत से शुरूआत करने के लिए बेताब रहेगा।

आरसीबी और सनराइजर्स दोनों के पास गेंदबाजी संसाधनों की कमी है। आरसीबी को जोश हेजलवुड और बाएं हाथ के तेज गेंदबाज यश दयाल के बिना खेलना होगा। दोनों ने 2025 के विजयी अभियान में महत्वपूर्ण भूमिका निभाई थी, लेकिन विभिन्न कारणों से इस वर्ष वे अधिकतर मैचों में बाहर रहेंगे। हेजलवुड ऑस्ट्रेलिया में चोट से उबरकर पूरी तरह फिट होने के लिए प्रयास कर रहे हैं और वह बाद में टीम में शामिल हो सकते हैं। यौन उत्पीड़न के आरोपों का सामना कर रहे दयाल पूरे सत्र से बाहर रहेंगे। आरसीबी को अनुभवी तेज गेंदबाज भुवनेश्वर कुमार, स्पिनर क्रुणाल पांड्या, सुयश शर्मा और बाएं हाथ के तेज गेंदबाज मंगेश यादव पर काफी हद तक निर्भर रहना होगा। सनराइजर्स के कप्तान पैट कमिंस भी शुरूआती चरण में टीम में नहीं होंगे। ईशान किशन को कार्यवाहक कप्तान बनाया गया है। लेकिन सनराइजर्स के बैकअप विकल्प ज्यादा भरोसेमंद नहीं लगते। ब्रायडन कार्स, जयदेव उनादकट, हर्षल पटेल और हर्ष दुबे को सपाट पिचों पर कड़ी चुनौती का सामना करना पड़ सकता है। दोनों टीमें अपनी गेंदबाजी की कमजोरी का बल्लेबाजी से भरपाई करना चाहेंगी। आरसीबी के पास विराट कोहली, टिम डेविड, फिल सॉल्ट, जैकब बेथेल, कप्तान रजत पाटीदार, रोमारियो शेफर्ड जैसे बल्लेबाज हैं जबकि सनराइजर्स के पास भी ट्रैविस हेड, अभिषेक शर्मा, किशन और हेनरिक क्लासेन के रूप में धाकड़ बल्लेबाज हैं।

हम यहां आपको आरसीबी और सनराइजर्स हैदराबाद के बीच आईपीएल 2026 के मैच की लाइव स्ट्रीमिंग से जुड़ी जानकारी दे रहे हैं...

आरसीबी और सनराइजर्स हैदराबाद के बीच आईपीएल 2026 का मैच भारतीय समयानुसार शाम 7:30 बजे से शुरू होगा। टॉस इससे आधे घंटे पहले यानी शाम 7:00 बजे होगा। आईपीएल 2026 के प्रसारण अधिकार स्टार स्पोर्ट्स के पास है और दर्शक इसके मुकाबले स्टार स्पोर्ट्स के चैनलों पर देख सकेंगे। इसके अलावा मैच की लाइव स्ट्रीमिंग जियोहॉटस्टार एप पर होगी।

नुवान तुषारा शुरू हो रहे टूर्नामेंट के शुरूआती चरण से बाहर

बंगलूरू, 27 मार्च, सत्यजय टाईम्स/ब्यूरो। गत चैंपियन रॉयल चैलेंजर्स बेंगलुरु (आरसीबी) को सनराइजर्स हैदराबाद के खिलाफ आईपीएल के पहले मैच से पूर्व करारा झटका लगा है। टीम के श्रीलंकाई तेज गेंदबाज नुवान तुषारा शनिवार से शुरू हो रहे टूर्नामेंट के शुरूआती चरण से बाहर हो गए हैं। दरअसल, तुषारा फिटनेस टेस्ट पास नहीं कर सके हैं जिस कारण उन्हें श्रीलंका क्रिकेट बोर्ड से आईपीएल खेलने के लिए अनापत्ति प्रमात्र पत्र (एनओसी) नहीं मिला है। यश दयाल पहले ही टीम में नहीं हैं और जोश हेजलवुड के भी शुरूआती चरण में खेल पाने की संभावना नहीं है। आरसीबी के मुख्य कोच एंडी फ्लावर ने स्पष्ट किया है कि सनराइजर्स हैदराबाद के खिलाफ हेजलवुड नहीं खेलेंगे। वहीं, ईएसपीएनक्रिकइन्फो की रिपोर्ट के अनुसार तुषारा श्रीलंका क्रिकेट के फिटनेस टेस्ट में नाकाम रहे हैं। फिटनेस के मानदंडों पर खरा नहीं उतर पाने के कारण उन्हें श्रीलंका क्रिकेट से एनओसी नहीं मिला है। रिपोर्ट के अनुसार तुषारा श्रीलंका क्रिकेट के फिटनेस टेस्ट में 29 में से न्यूनतम 17 अंक हासिल नहीं कर सके।

रविंद्र फागना क्रिकेट अकादमी ने वर्षा क्रिकेट अकादमी को 3 विकेट से हराया

फरीदाबाद, 27 मार्च, सत्यजय टाईम्स/विजय चौहान। BDM 9Th ऑल इंडिया रविंदर फागना अंडर 17 डे नाइट टूनामेंट 2025,26 रविन्द्र फागना क्रिकेट ग्राउंड भूमि पाली पर खेला गया। यह मैच में वर्षा क्रिकेट अकादमी और रविंद्र फागना क्रिकेट अकादमी के बीच खेला गया इस क्वाटर फाइनल मैच में रविंद्र फागना क्रिकेट अकादमी ने वर्षा क्रिकेट अकादमी को 3 विकेट से हराया। यह मैच 40 ओवर का था।

वर्षा क्रिकेट अकादमी ने टॉस जीता पहले बल्लेबाजी करने का निर्णय लिया वर्षा क्रिकेट अकादमी की ओर से बल्लेबाजी करते हुए टीम ने 36.5 मै 10 विकेट के नुकसान पर 245 रन बनाए।

वर्षा क्रिकेट अकादमी की ओर से बल्लेबाजी करते हुए निखिल कुमार ने 70 गेंद में 8 चौके 6 छक्के की मदद से 100 रन बनाएं। दीपांशु यादव ने 42 गेंदों में 4 चौके की मदद से 27 रन बनाए। रविंद्र फागना क्रिकेट अकादमी की ओर से गेंदबाजी करते हुए महकार सिंह ने 4.5 ओवर में 1 रन देकर 4 विकेट, समीर खान और सागर ने 2-2 विकेट और हर्ष भारद्वाज ने 1 विकेट हासिल किया।

रविंद्र फागना क्रिकेट अकादमी की ओर से बल्लेबाजी करते हुए टीम ने 36.2 ओवर में 7 विकेट के नुकसान पर 249 रन बनाकर जीत हासिल की रविंद्र फागना क्रिकेट अकादमी की ओर से बल्लेबाजी करते हुए सागर ने 61 गेंद में 9 चौक 2 छक्कों की मदद से 78 रन, समीर खान ने 57 गेंद में 7 चौक 3 छक्कों की मदद से 69 रन बनाएं। वर्षा क्रिकेट अकादमी की ओर से गेंदबाजी करते हुए नमन कुशवाहा और श्लोक शर्मा ने दो-दो विकेट और निखिल कुमार,विजय सिंह, सूरज ओर प्रकाश ने 11 विकेट हासिल किया इस। मैच का मैन ऑफ द मैच सागर को घोषित किया गया और फाइटर ऑफ द मैच निखिल कुमार को दिया गया।

'आपको पहचान ही नहीं सकी', रोहित शर्मा की फिटनेस देखकर चौंक गईं नीता अंबानी

नई दिल्ली, 27 मार्च, सत्यजय टाईम्स/ब्यूरो। मुंबई इंडियंस की मालकिन नीता अंबानी ने फ्रेंचाइजी के आईपीएल 2026 के शुरूआती मैच से पहले रोहित शर्मा के साथ एक प्यारा और यादगार पल साझा किया। नीता अंबानी ने रोहित शर्मा की शानदार फिटनेस की तारीफ की जिससे रोहित शर्मा के चेहरे पर मुस्कान आ गई। मुंबई इंडियंस अपने अभियान की शुरूआत 29 मार्च को कोलकाता नाइट राइडर्स (केकेआर) के खिलाफ करेगा। इस मैच से पहले मुंबई इंडियंस ने सोशल मीडिया पर एक वीडियो शेयर किया जिसमें नीता अंबानी सभी खिलाड़ियों से मिल रही हैं। नीता ने जैसे ही रोहित को देखा तो वह चौंक गईं। उन्होंने कहा, 'रोहित मैं तो आपको पहचान ही नहीं सकी। आप युवा लड़के की तरह दिख रहे हैं।' नीता अंबानी के ये कहते ही रोहित भी अपनी हंसी नहीं रोक सके। मुंबई की मालकिन ने इस दौरान जब कीरोन पोलार्ड से मुलाकात की तो उन्होंने अपने परिवार के एक सदस्य को उन्हें पोली काका कहकर बुलाने कहा जिस पर वहां खड़े सभी लोग हंस पड़े।

रोहित का यह बदलाव कोई संयोग नहीं है। 2025 में टेस्ट क्रिकेट से संन्यास लेने के बाद 38 वर्षीय रोहित ने अपनी फिटनेस पर विशेष ध्यान दिया है और उनका लक्ष्य स्पष्ट है 2027 वनडे विश्व कप में खेलना। 2023 में अहमदाबाद में हुए फाइनल में भारत की हार के बाद भी रोहित उस बहुप्रतीक्षित खिताब को पाने के लिए दृढ़ संकल्पित हैं और एक आखिरी मौका पाने के लिए खुद को पूरी तरह तैयार कर रहे हैं। उनके हालिया वनडे आंकड़े इस इरादे को रेखांकित करते हैं। पिछले साल उन्होंने 14 मैचों में 50 के औसत से 650 रन बनाए। साथ ही चैंपियंस ट्रॉफी के फाइनल में मैच जिताने वाली पारी भी खेली।

ऑस्ट्रेलिया के खिलाफ वापसी करते हुए रोहित पहले से कहीं अधिक शानदार फॉर्म में दिखे और तीन मैचों में 202 रन बनाए, जिसमें सिडनी में खेली गई नाबाद 121 रनों की पारी भी शामिल थी। हाल के वर्षों में आईपीएल में रोहित के प्रदर्शन में गिरावट आई है जिसे वे इस सीजन में पलटने के लिए उत्सुक होंगे।

दो बार ओलंपिक पदक विजेता टीम का हिस्सा रहे गुरजंत ने हॉकी को कहा अलविदा

नई दिल्ली, 27 मार्च, सत्यजय टाईम्स/ब्यूरो। भारतीय पुरुष हॉकी टीम के फॉरवर्ड खिलाड़ी गुरजंत सिंह ने शुक्रवार को नई दिल्ली में आयोजित हॉकी इंडिया पुरस्कार समारोह में अंतरराष्ट्रीय हॉकी से संन्यास की घोषणा की। 31 साल के स्टार ने भारतीय टीम के लिए 130 मैचों में 33 गोल किए। 26 जनवरी 1995 को अमृतसर के खैलारा में जन्मे गुरजंत के मन में बचपन से ही हॉकी के प्रति लगाव था। इस खेल में बेहतर बनने के लिए उन्होंने कड़ी मेहनत की। गुरजंत ने 2016 में लखनऊ में फाइनल में गोल करते हुए भारत की जूनियर विश्व कप जीत में अहम भूमिका निभाई थी। 2017 में गुरजंत ने सीनियर टीम के लिए डेब्यू किया था। गुरजंत की सबसे बड़ी उपलब्धियां ओलंपिक मंच पर सामने आईं, जहां वे टोक्यो 2020 और पेरिस 2024, दोनों ही ओलंपिक में कांस्य पदक जीतने वाली टीमों का एक अहम हिस्सा थे।

हॉकी इंडिया अवॉर्ड्स का एलान, नवनीत कौर और हार्दिक सिंह बने सर्वश्रेष्ठ खिलाड़ी

नई दिल्ली, 27 मार्च, सत्यजय टाईम्स/ब्यूरो। अनुभवी फॉरवर्ड नवनीत कौर और मिडफील्डर हार्दिक सिंह को आठवें वार्षिक हॉकी इंडिया पुरस्कारों में वर्ष 2025 के सर्वश्रेष्ठ महिला और पुरुष खिलाड़ी के रूप में सम्मानित किया गया। दोनों को हॉकी इंडिया बलबीर सिंह सीनियर पुरस्कार से नवाजा गया और पुरस्कार स्वरूप 20-20 लाख रुपये का चेक प्रदान किया गया। 1980 मॉस्को ओलंपिक में स्वर्ण पदक जीतने वाली भारतीय टीम के सदस्य जफर इकबाल को मेजर ध्यानचंद लाइफटाइम अचीवमेंट पुरस्कार दिया गया। इस अवसर पर उन्होंने आशा जताई कि भारतीय टीम फिर से ओलंपिक चैंपियन बनेगी। अंडर-21 पुरुष वर्ग में प्रिंस दीप सिंह को जुगराज सिंह पुरस्कार मिला, जिन्होंने चेन्नई में आयोजित एफआईएच जूनियर विश्व कप में कांस्य पदक जीतने वाली टीम का हिस्सा थे। महिला वर्ग में साक्षी राणा को असुंथा लाकड़ा उदीयमान खिलाड़ी पुरस्कार से सम्मानित किया गया।

केंद्रीय खेल मंत्री मनसुख मांडविया ने कहा कि पिछले दस वर्षों में भारत में खेलों की संस्कृति और एक नया इकोसिस्टम विकसित हुआ है। उन्होंने यह भी बताया कि 2036 ओलंपिक की मेजबानी की भारत की आकांक्षा को 2030 राष्ट्रमंडल खेलों के आयोजन से मजबूती मिलेगी। राज्य खेल मंत्री रक्षा खडसे ने कहा कि हॉकी देश के इतिहास का अभिन्न हिस्सा है और इसे नई ऊंचाइयों तक ले जाने के लिए सरकार प्रतिबद्ध है। इसके अलावा एशिया कप जीतने वाली पुरुष टीम के खिलाड़ियों को 3-3 लाख रुपये और स्टाफ को 1.5 लाख रुपये दिए गए। जूनियर विश्व कप में कांस्य जीतने वाली टीम को 5-5 लाख रुपये और स्टाफ को 2.5 लाख रुपये मिले। भारतीय पुरुष हॉकी टीम को 2025 में अंतरराष्ट्रीय सफलताओं के लिए 1.38 करोड़ रुपये और महिला टीम को 68 लाख रुपये दिए गए। साथ ही, मनप्रीत सिंह को 400 अंतरराष्ट्रीय मैच पूरे करने पर 4 लाख रुपये का पुरस्कार दिया गया।

Postal Registration no L-2/HR/FBD/290/24-26

सत्यजय टाईम्स
हिंदी दैनिक

संक्षिप्त समाचार

श्री गोपाल मंदिर ट्रस्ट में सुंदरकांड पाठ का आयोजन

बल्लभगढ़, 27 मार्च, सत्यजय टाईम्स/गोपाल अरोडा। जगदीश कॉलोनी स्थित श्री गोपाल मंदिर ट्रस्ट में रामनवमी का उत्सव शुक्रवार को बड़े धूमधाम और श्रद्धा के साथ मनाया गया। इस अवसर पर सामूहिक

सुंदरकांड पाठ का आयोजन किया गया, जिसमें बड़ी संख्या में श्रद्धालुओं ने भाग लिया। सुंदरकांड पाठ के पश्चात भजन संध्या का आयोजन हुआ। मुख्य कलाकार आर्यन शर्मा ने मेरी झोपड़ी के भाग आज खुल जाएंगे, राम आएंगे भजन प्रस्तुत कर श्रद्धालुओं को मंत्रमुग्ध कर दिया। महिला कीर्तन मंडली की सदस्य कमलेश शर्मा और राधा शर्मा ने ठुमक चलत रामचंद्र बाजे पैजनिया तथा राम जी की बधाई, लाला का जन्म सुन लीजिए, यशोदा मैया दे दो बधाई जैसे भजनों से वातावरण को भक्तिमय बना दिया। कार्यक्रम के अंत में पंडित चेतराम शास्त्री जी द्वारा विधिवत आरती संपन्न करवाई गई तथा उपस्थित श्रद्धालुओं में प्रसाद का वितरण किया गया।

हनुमान मंदिर में धूमधाम से मनाई गई रामनवमी

फरीदाबाद, 27 मार्च, सत्यजय टाईम्स/विजय चौहान। फरीदाबाद

के महावीर नगर स्थित श्री महावीर मंदिर में रामनवमी पर्व बड़े उत्साह और श्रद्धा के साथ मनाया गया। श्री महावीर मंदिर सेवा समिति ट्रस्ट द्वारा आयोजित कार्यक्रम में हवन यज्ञ, भजन-कीर्तन और विशाल भंडारे का आयोजन किया गया। कार्यक्रम में स्थानीय गणमान्य लोग और श्रद्धालु बड़ी संख्या में शामिल हुए। अतिथियों ने पूजा-अर्चना कर देश व समाज की खुशहाली की कामना की। सेवादार टेकचंद नन्द्राजोग ने बताया कि रामनवमी भगवान राम के जन्म का पावन पर्व है, जो हमें मयार्दा और आदर्श जीवन जीने की प्रेरणा देता है। अंत में श्रद्धालुओं को प्रसाद वितरित किया गया।

मंत्री राजेश नागर ने तिगांव विधानसभा क्षेत्र में चल रहे विकास कार्यों की प्रगति पर की चर्चा

फरीदाबाद, 27 मार्च, सत्यजय टाईम्स/विजय चौहान। हरियाणा सरकार में राज्य मंत्री राजेश नागर ने शुक्रवार को फरीदाबाद के मेयर कैंप

तिगांव विधानसभा क्षेत्र के विकास कार्यों को लेकर चर्चा करते राजेश नागर।
छाया: सत्यजय टाईम्स/पुष्पा अग्रवाल।

कार्यालय में अधिकारियों के साथ तिगांव विधानसभा क्षेत्र में चल रहे विकास कार्यों की समीक्षा की। इस बैठक में मेयर प्रवीण बत्रा जोशी और निगम आयुक्त ने राज्य मंत्री का स्वागत किया। बैठक के दौरान, राज्य मंत्री ने सीवर, सड़कों और गलियों के निर्माण कार्यों को लेकर अधिकारियों को स्पष्ट दिशा-निर्देश दिए। उन्होंने सभी वार्डों में लंबित विकास कार्यों को शीघ्र पूरा करने के लिए अधिकारियों से समन्वय स्थापित करने और कार्यों में तेजी लाने का निर्देश दिया। मंत्री ने कहा कि क्षेत्र के लोगों को मूलभूत सुविधाएं समय पर मिलनी चाहिए, और इसके लिए अधिकारियों को पूरी सक्रियता से काम करना होगा। राज्य मंत्री ने यह भी कहा कि विकास कार्यों की निगरानी के लिए पार्षदों और अधिकारियों की एक संयुक्त कमेटी गठित की जाए, जो कार्यों की प्रगति की नियमित समीक्षा करेगी। लापरवाही बरतने वाले ठेकेदारों और अधिकारियों पर सख्त कार्रवाई की जाएगी। बैठक में मेयर प्रवीण बत्रा जोशी ने निगम की तरफ से क्षेत्र के विकास में कोई कमी न रखने का आश्वासन दिया। साथ ही, निगम कमिश्नर धीरेंद्र खड़गटा ने अधिकारियों को सख्त निर्देश दिए कि वे अपने-अपने वार्ड में चल रहे कार्यों को समय सीमा में पूरा करें। राज्य मंत्री ने कहा कि जल्द ही तिगांव क्षेत्र में विकास कार्यों के टेंडर जारी किए जाएंगे।

मेगा जॉब फेयर और ग्रीन पानीपत मिशन की बड़ी पहल : विपुल गोयल

कहा- एक लाख वृक्षारोपण से पर्यावरण को मिलेगी नई दिशा

फरीदाबाद, 27 मार्च, सत्यजय टाईम्स/रुपेश बंसल। हरियाणा सरकार के कैबिनेट मंत्री विपुल गोयल ने शुक्रवार को मीडिया के माध्यम से प्रदेश के युवाओं और पर्यावरण संरक्षण को लेकर दो महत्वपूर्ण पहलों की जानकारी साझा की। उन्होंने कहा कि सरकार जहां एक ओर युवाओं को बेहतर रोजगार अवसर देने के लिए प्रतिबद्ध है, वहीं दूसरी ओर पर्यावरण संरक्षण को जन आंदोलन बनाकर हरियाणा को हराभरा और स्वच्छ बनाने की दिशा में लगातार कार्य कर रही है।

प्रैसवार्ता को संबोधित करते कैबिनेट मंत्री विपुल गोयल।
छाया: सत्यजय टाईम्स/पुष्पा अग्रवाल।

उन्होंने बताया कि शनिवार, को सुबह 10 बजे से शाम 5 बजे तक भारतीय जनता युवा मोर्चा के सहयोग से एक भव्य मेगा जॉब फेयर का आयोजन किया जाएगा। यह कार्यक्रम जे.सी. बोस विज्ञान एवं प्रौद्योगिकी विश्वविद्यालय वाईएमसीए के शकुंतलम हॉल में आयोजित होगा। विपुल गोयल ने कहा कि यह जॉब फेयर युवाओं को आत्मनिर्भर बनाने की दिशा में एक ठोस पहल है, जिसमें विभिन्न क्षेत्रों की प्रतिष्ठित कंपनियां भाग लेंगी और युवाओं को उनकी योग्यता व कौशल के आधार पर रोजगार के अवसर प्रदान करेंगी। इस मंच के माध्यम से युवाओं और कंपनियों के बीच सीधा संवाद स्थापित होगा, जिससे रोजगार प्राप्त करना आसान होगा। उन्होंने कहा कि लंबे समय से योग्य युवाओं को सही मंच नहीं मिल पाता था, लेकिन यह आयोजन उस दूरी को समाप्त करेगा।

उन्होंने यह भी स्पष्ट किया कि हरियाणा में अब रोजगार प्रक्रिया पूरी तरह पारदर्शी हो चुकी है और परची-खर्ची जैसी पुरानी व्यवस्थाओं को समाप्त कर योग्यता आधारित प्रणाली लागू की गई है। सरकार अब इसी पारदर्शिता को निजी क्षेत्र में भी बढ़ावा दे रही है।

कैबिनेट मंत्री ने कहा कि मुख्यमंत्री नायब सिंह सैनी के नेतृत्व में प्रदेश में निवेश और उद्योगों का विस्तार हो रहा है, जिससे रोजगार के नए अवसर सृजित हो रहे हैं। यह जॉब फेयर उसी सकारात्मक माहौल का परिणाम है। उन्होंने यह भी कहा कि यह पहल प्रधानमंत्री नरेंद्र मोदी के युवा सशक्तिकरण के विजन से प्रेरित है। इस अवसर पर उन्होंने पानीपत में चल रहे ग्रीन पानीपत मिशन के दूसरे चरण की भी जानकारी दी। उन्होंने बताया कि पहले चरण में लगभग 50 हजार पौधे लगाए जा चुके हैं और अब दूसरे चरण में भी 50 हजार पौधे लगाने का लक्ष्य है, जिससे कुल संख्या एक लाख तक पहुंचाई जाएगी।

उन्होंने कहा कि यह अभियान केवल वृक्षारोपण तक सीमित नहीं है, बल्कि इसे जन आंदोलन का रूप दिया जा रहा है, जिसमें सरकार, प्रशासन, सामाजिक संगठनों और आम नागरिकों की भागीदारी सुनिश्चित की जा रही है। विपुल गोयल ने पानीपत के नागरिकों से अपील की कि प्रत्येक परिवार कम से कम एक पौधा अवश्य लगाए और उसकी देखभाल करे, ताकि आने वाली पीढ़ियों को स्वच्छ और हराभरा वातावरण मिल सके। कार्यक्रम के दौरान जिला अध्यक्ष सचिन ठाकुर सहित अन्य गणमान्य व्यक्ति और कार्यकर्ता भी उपस्थित रहे।

सातवें थियेटर फेस्टिवल का शुभारंभ, "चिट्ठी" नाटक ने छुआ दिलों को

फरीदाबाद, 27 मार्च, सत्यजय टाईम्स/सुनील अग्रवाल। विश्व रंगमंच दिवस के अवसर पर फरीदाबाद नगर निगम द्वारा फोर्थ वॉल प्रोडक्शंस के सहयोग से सातवें फरीदाबाद थियेटर फेस्टिवल का शुभारंभ मेयर प्रवीण बत्रा जोशी और एमसीएफ कमिश्नर धीरेन्द्र खड़गटा ने दीप प्रज्वलित कर

किया। मेयर ने इस अवसर पर कहा कि जल्द ही शहर में हर महीने इस तरह के कार्यक्रम आयोजित किए जाएंगे। पहले दिन साक्षी सुनील के निर्देशन में नाटक "चिट्ठी" का मंचन हुआ। यह नाटक एक संवेदनशील पारिवारिक कहानी है, जो पीढ़ियों के बीच संवाद की कमी और समाज की मानसिकता को उजागर करता है। नाटक का मोड़ तब आता है जब यह पता चलता है कि एक चिट्ठी, जो परिवार में विवाद का कारण बनी थी, असल में वर्षों पहले रश्मि द्वारा लिखी गई थी। नाटक संदेश देता है कि परिवार में संवाद और विश्वास से रिश्ते मजबूत होते हैं।

मंडियों में आने वाले किसानों को न हो किसी प्रकार की असुविधा : डीसी

फरीदाबाद, 27 मार्च, सत्यजय टाईम्स/गोपाल अरोडा। उपायुक्त आयुष सिन्हा की अध्यक्षता में शुक्रवार को रबी विपणन सीजन 2026-27 के तहत गेहूं और सरसों की खरीद व्यवस्था को लेकर एक समीक्षा बैठक आयोजित की गई। इस बैठक में जिला विपणन प्रवर्तन अधिकारी, खाद्य और आपूर्ति विभाग, भारतीय खाद्य निगम (एफसीआई), हरियाणा वेयरहाउसिंग कॉर्पोरेशन, और चारों मंडियों के सचिवों सहित मंडी एसोसिएशनों के प्रतिनिधियों ने भाग लिया।

गेंहू खरीद को लेकर आयोजित बैठक में दिशानिर्देश जारी करते जिला उपायुक्त।
छाया: सत्यजय टाईम्स/पुष्पा अग्रवाल।

डीसी आयुष सिन्हा ने अधिकारियों को निर्देश दिए कि रबी खरीद सीजन के लिए मंडियों में सभी आवश्यक सुविधाएं सुनिश्चित की जाएं, ताकि किसानों को किसी भी प्रकार की असुविधा का सामना न हो। उन्होंने कहा कि खरीद प्रक्रिया पारदर्शी और सुचारू रूप से संचालित की जानी चाहिए और केवल मेरी फसल-मेरा ब्यौरा पोर्टल पर पंजीकृत किसानों को ही गेट पास जारी किए जाएं।

बैठक में मोहना और बल्लभगढ़ मंडियों में अधिक आवक को ध्यान में रखते हुए भंडारण की व्यवस्था सुनिश्चित करने की बात कही गई। एफसीआई और हरियाणा वेयरहाउसिंग कॉर्पोरेशन के गोदामों का उचित उपयोग करने और आवश्यकता पड़ने पर अतिरिक्त भंडारण की व्यवस्था करने के निर्देश दिए गए। साथ ही, परिवहन और उठान में देरी न हो, इसके लिए पर्याप्त वाहनों की उपलब्धता सुनिश्चित करने के निर्देश भी दिए गए। सभी संबंधित विभागों को 31 मार्च तक मंडियों में साफ-सफाई, पेयजल, प्रकाश व्यवस्था और बारदाने की उपलब्धता सुनिश्चित करने को कहा गया। बैठक में एसडीएम अमित कुमार, डीएफएससी कविता सिंह और अन्य अधिकारियों की उपस्थिति रही।

बिना नंबर प्लेट वाले वाहन पर होगी कड़ी कार्यवाई : एसडीएम

फरीदाबाद, 27 मार्च, सत्यजय टाईम्स/सुनील अग्रवाल। फरीदाबाद एसडीएम अमित कुमार की अध्यक्षता में स्थानीय लघु सचिवालय परिसर स्थित सभागार कक्ष में रोड सेफ्टी की समीक्षा बैठक आयोजित की गई। बैठक का मुख्य उद्देश्य सड़क दुर्घटनाओं के कारणों की पहचान करना, डेथ ऑडिट और रोड सेफ्टी ऑडिट की प्रक्रिया को सुधारना और दुर्घटना संभावित क्षेत्रों में सुधारात्मक कदम उठाने पर चर्चा करना था।

रोड सेफ्टी की समीक्षा बैठक की अध्यक्षता करते एसडीएम फरीदाबाद।
छाया: सत्यजय टाईम्स/पुष्पा अग्रवाल।

एसडीएम अमित कुमार ने बैठक में ट्रैफिक नियमों के उल्लंघन को पहचानने के लिए एक अत्याधुनिक सॉफ्टवेयर विकसित करने का निर्देश दिया। यह सॉफ्टवेयर अनाधिकृत पार्किंग, गलत दिशा में पार्किंग, बिना हेलमेट वाहन चलाने, गलत दिशा में ड्राइविंग और पैदल यात्रियों द्वारा गलत तरीके से सड़क पार करने जैसी गतिविधियों की स्वतः पहचान करने में सक्षम होगा। इसके साथ ही, बिना नंबर प्लेट वाले वाहनों की पहचान करने के लिए विशेष तकनीक विकसित की जाएगी, और यह सॉफ्टवेयर त्वरित कार्रवाई के लिए पुलिस विभाग को सूचना देगा।

एसडीएम ने संबंधित अधिकारियों को निर्देश दिए कि सड़कों पर दुर्घटना संभावित क्षेत्रों के स्पष्ट साइन बोर्ड लगाए जाएं, ताकि नागरिकों को इन खतरनाक स्थानों के बारे में सतर्क किया जा सके। उन्होंने यह भी कहा कि हाल के दिनों में सड़क दुर्घटनाओं की संख्या में वृद्धि देखी गई है, जिसे ध्यान में रखते हुए यह पहल की जा रही है। आरटीए सचिव मुनीश सहगल ने रोड सेफ्टी के बारे में समीक्षा रिपोर्ट प्रस्तुत की, जिसमें बताया गया कि रॉग साइड गाड़ी चलाने वालों के चालान और जुमार्ना लगाया जा रहा है। इसके अलावा, यातायात व्यवस्था को बेहतर बनाने के लिए 35 स्थानों पर नई ट्रैफिक लाइटें स्थापित की जा रही हैं, जिनमें बीपीटीपी और बड़खल जैसे प्रमुख क्षेत्र शामिल हैं।

बैठक में एसडीएम अमित कुमार ने अधिकारियों को निर्देश दिए कि दुर्घटनाग्रस्त सड़कों की पहचान कर वहां गड्ढों, टूटी ग्रिल, खराब साइन बोर्ड और खराब प्रकाश व्यवस्था जैसी समस्याओं को प्राथमिकता के आधार पर ठीक किया जाए। इस बैठक में सभी संबंधित विभागों के अधिकारी और रोड सेफ्टी से जुड़े अन्य गणमान्य लोग उपस्थित रहे।

अग्रवाल कॉलेज में डिजिटल डिटॉक्स पर कार्यशाला

बल्लभगढ़, 27 मार्च, सत्यजय टाईम्स/गोपाल अरोडा। अग्रवाल कॉलेज ऑफ लॉ के सहयोग से "छात्रों के लिए डिजिटल डिटॉक्स" और "शिक्षकों के लिए काम विद काम" पर एक दिवसीय कार्यशाला का आयोजन किया। इस कार्यशाला का उद्देश्य मानसिक स्वास्थ्य को बढ़ावा देना और सचेत जीवनशैली को अपनाना था।

मुख्य वक्ता डॉ. कुमुद अनेजा, जो एक प्रतिष्ठित मानसिक स्वास्थ्य परामर्शदाता हैं, ने छात्रों को डिजिटल डिटॉक्स के बारे में जानकारी दी और अत्यधिक स्क्रीन समय के हानिकारक प्रभावों से बचने के लिए व्यावहारिक सुझाव दिए।

शिक्षकों के लिए "काम विद काम" सत्र में तनाव प्रबंधन और पेशेवर जीवन में संयम बनाए रखने की रणनीतियाँ साझा की गईं। कार्यशाला में छात्रों और शिक्षकों ने सक्रिय रूप से भाग लिया, और इसने स्वस्थ और संतुलित जीवन जीने के महत्व पर बल दिया। इस कार्यशाला ने सभी को डिजिटल संतुलन और मानसिक कल्याण की दिशा में सशक्त किया।

आवश्यक जानकारी

सत्यजय टाईम्स में छपवाए अपने कोर्ट नोटिस

फरीदाबाद (हरियाणा) से प्रकाशित **हिन्दी दैनिक सत्यजय टाईम्स डीएवीपी, रेलवे तथा हरियाणा सरकार** के साथ-साथ **पंजाब एवं हरियाणा उच्च न्यायालय चंडीगढ़** की विज्ञापन सूची में शामिल **हिन्दी दैनिक** है जिसमें आप अपने न्यायालयों से संबंधित नोटिस भी प्रकाशित करा सकते है।

सत्यजय टाईम्स
Satyajay Times

संपर्क करें :-
विज्ञापन प्रबंधक, मो.9643311765
9811232533, 0129-4042533
Email : satyajaytimes@gmail.com.

पलवल में सत्यजय टाईम्स पत्र प्राप्त करने व विज्ञापन हेतु संपर्क करेः- कमेटी चौक, वार्ड नंबर-19, अरियन हॉस्पीटल के पीछे, मकान नंबर-237, **लक्ष्मण शर्मा**- 8295307492, **कपिल शर्मा**-98965 82968

होड़ल में सत्यजय टाईम्स समाचार पत्र प्राप्त करने के लिए संपर्क करें- अग्रवाल न्यूज एजेंसी
सम्पर्क सूत्र - अमित अग्रवाल 9254588483

नूहं जिले में दैनिक सत्यजय टाईम्स समाचार पत्र प्राप्त करने एवं दैनिक सत्यजय टाईम्स में कोर्ट नोटिस, खोया पाया, बेदखली व अन्य प्रकार के विज्ञापन छपवाने के लिए संपर्क करें, जुबैर खान, नूंह बिजली बोर्ड के सामने, ऑफिस नूंह 9813631877, 8059131877 नूंह मेवात

सोहना में सत्यजय टाईम्स समाचार पत्र में समाचारों के लिए संपर्क करें- अशोक गर्ग -9354135063

दिल्ली ब्यूरो कार्यालय मकान नम्बर 304 गली नम्बर 5 मूगा नगर, करावल नगर रोड़ दिल्ली 94

यदि आप भी अपने किसी प्रियजन स्वजन को किसी भी प्रकार का कोई संदेश फोटो के साथ देना चाहते हैं, तो सत्यजय टाइम्स हिंदी दैनिक इसमें आपका सहयोग करने को तैयार है, आप अपना संदेश अपने नाम व फोटो सहित हमें 7838364763 नंबर पर व्हाट्सएप करें। हम उसको सत्यजय टाइम्स हिंदी दैनिक में प्रकाशित करेंगे।

संपादकीय कार्यालय

खबरों व विज्ञापनों के लिए संपर्क करें।
5आर-1 (प्रथम तल) नियर एच.डी.एफ. सी. बैंक बी.के. चौक एनआईटी फरीदाबाद।
मोबाईल नं-9811232533, 0129-4042533

सिर्फ औपचारिकता नहीं, संतोषजनक समाधान जरूरी : सीटीएम

अंकित कुमार ने लंबित शिकायतों को लेकर अधिकारियों को समयबद्ध कार्रवाई के दिए निर्देश

फरीदाबाद, 27 मार्च, सत्यजय टाईम्स/विजय चौहान। नगराधीश (सीटीएम) अंकित कुमार ने शुक्रवार को लघु सचिवालय के सभागार कक्ष में विभिन्न विभागों के अधिकारियों के साथ समाधान शिविर, सीएम विंडो, एसएमजीटी पोर्टल और जनसंवाद पोर्टल पर प्राप्त शिकायतों के निस्तारण को लेकर एक विस्तृत समीक्षा बैठक आयोजित की। इस बैठक में सीटीएम अंकित कुमार ने सभी विभागीय अधिकारियों को स्पष्ट निर्देश दिए कि वे शिकायतों का निवारण प्राथमिकता के साथ करें और यह सुनिश्चित करें कि शिकायत निस्तारण की प्रक्रिया केवल औपचारिकता के रूप में न हो, बल्कि शिकायतकर्ता की पूर्ण संतुष्टि को ध्यान में रखते हुए हो।

अधिकारियों की बैठक को सम्बोधित करते नगराधीश।
छाया: सत्यजय टाईम्स/पुष्पा अग्रवाल।

उन्होंने कहा कि जिन मामलों का समाधान हो चुका है, उन्हें निर्धारित समय सीमा में संबंधित पोर्टल से हटा दिया जाए, ताकि लंबित मामलों के आंकड़ों में पारदर्शिता बनी रहे और वास्तविक पेंडेंसी पर प्रभावी कार्रवाई की जा सके। इसके अलावा, उन्होंने स्पष्ट किया कि जिन मामलों का समाधान हो चुका है, उन्हें उच्च स्तर पर रिपोर्ट करके सुनिश्चित किया जाए कि कोई भी मामला बिना पूरी प्रक्रिया के निपटाया न जाए। सीटीएम अंकित कुमार ने अधिकारियों से यह भी कहा कि एटीआर (अद्यतन कार्रवाई रिपोर्ट) को एसडीएम के हस्ताक्षर के साथ अपलोड किया जाए और इसके बाद संबंधित विभागीय अधिकारियों को एसडीएम स्तर से सत्यापन करवाना आवश्यक होगा। जिन मामलों में तकनीकी रूप से रीओपन करना अनुचित हो, उन मामलों के बारे में विस्तृत लिखित प्रतिवेदन उच्च अधिकारियों को भेजने के निर्देश दिए गए। उन्होंने चेतावनी दी कि यदि शिकायतों और पेंडेंसी मामलों में सुधार नहीं हुआ, तो उच्च अधिकारियों को इस बारे में सूचित किया जाएगा और मामले की गंभीरता के आधार पर उचित कार्रवाई की जाएगी।

सीटीएम ने यह भी स्पष्ट किया कि शिकायत निस्तारण की प्रक्रिया केवल औपचारिकता न हो, बल्कि इस प्रक्रिया में गुणवत्ता और संतुष्टि भी प्राथमिक हो। उन्होंने सभी विभागों को निर्देश दिए कि वे अपनी अद्यतन कार्रवाई रिपोर्ट को निर्धारित प्रारूप में अपलोड करें और यह सुनिश्चित करें कि केवल हस्ताक्षर करने के बजाय सभी शिकायतों का समाधान सही तरीके से किया जाए।

आमजन से अपील करते हुए सीटीएम अंकित कुमार ने कहा कि वे अपनी समस्याओं के समाधान के लिए सोमवार और वीरवार को प्रातः 10 बजे से 12 बजे तक लघु सचिवालय तथा उपमंडल स्तर पर आयोजित समाधान शिविरों में हिस्सा लेकर इसका लाभ उठाएं। इस बैठक में एसीपी राजीव कुमार और अन्य विभागीय अधिकारीगण मौजूद रहे।

सत्यजय टाईम्स सेल्फी कॉर्नर

छैल बिहारी (मथुरा)
सुनीता सिंगला (पलवल)
रेखा सिंगला (पलवल)
लक्षिका (फरीदाबाद)

आप भी यदि इस कॉलम में अपना फोटो प्रकाशित कराना चाहते हैं तो उठाइए अपना मोबाइल फोन और आप अपने घर पर जो भी नया कर रहे हैं उसकी सेल्फी लें और भेज दें हमें नीचे लिखे व्हाट्सएप नंबर पर।
9811016963

स्वत्वाधिकारी (मुद्रक, प्रकाशक व मालिक) रूपेश कुमार बंसल द्वारा सांई प्रिंटिंग प्रैस डी-85 सैक्टर-6 नोएडा, गौतमबुद्ध नगर उत्तर-प्रदेश 201301 से मुद्रित कर मकान नम्बर- 35/ए न्यू कालोनी, रेलवे रोड़ (भाटिया क्रेन वाली गली) फरीदाबाद 121001 (हरियाणा) से प्रकाशित। स्थानीय संपादक-विजय चौहान* इस अंक में प्रकाशित समस्त समाचारों के चयन एवं संपादन हेतु पीआरबी एक्ट के अन्तर्गत उत्तरदायी।