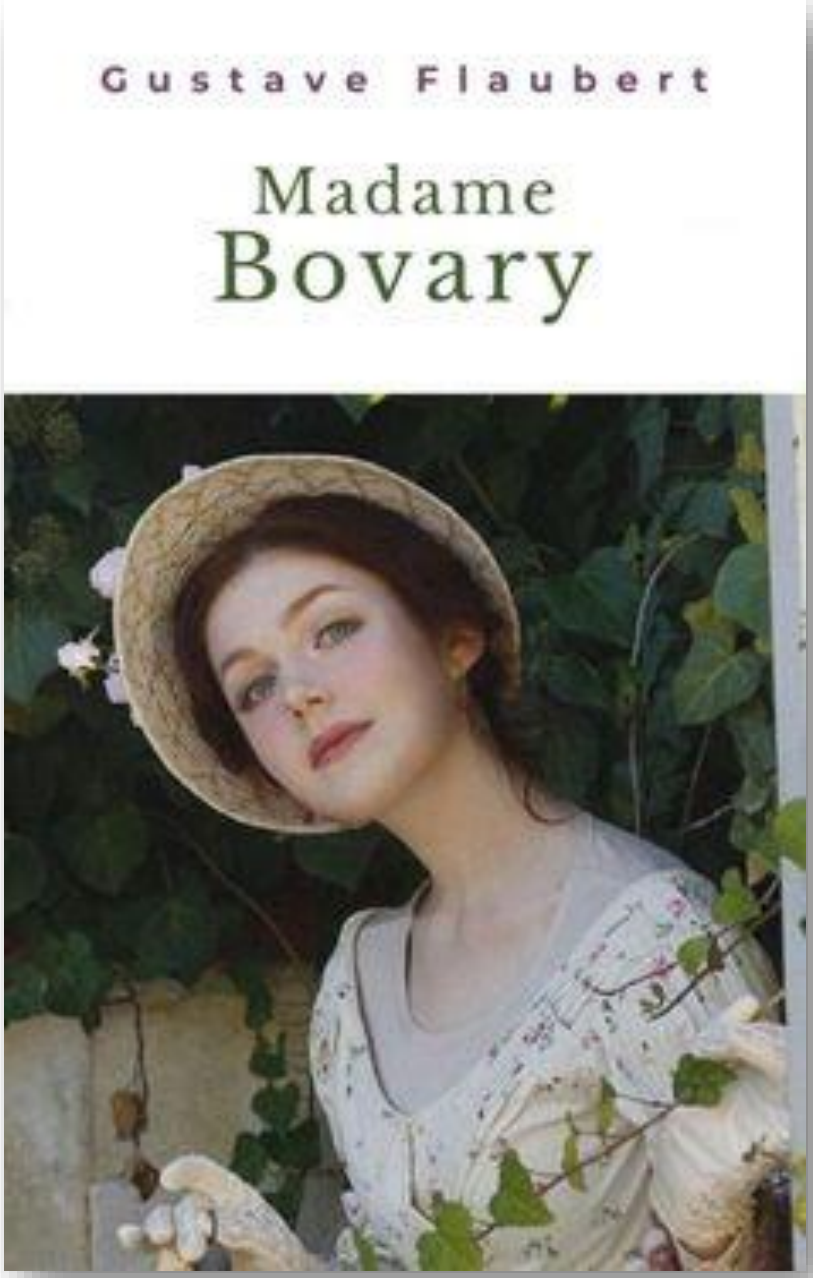

Madame Bovary, introducción

Agora sant cugat
INTERNATIONAL SCHOOL
Shaping the world

Madame Bovary es la novela cumbre del **realismo** literario del siglo XIX, si bien tiene ciertos aspectos y técnicas propios del **naturalismo** literario

Del Realismo al Naturalismo

Realismo	Naturalismo
Estilo descriptivo basado en la observación. Lenguaje elaborado.	Enfoque científico basado en la observación e interpretación.
Refleja las costumbres sociales y la psicología de los personajes	Refleja el interior atormentado de los personajes y sus relaciones
Se describen distintos ambientes y convenciones sociales	Se describen las zonas más oscuras y míseras de la sociedad
Los personajes se definen por su carácter y forma de hablar	Los personajes se definen por sus vicios y malos hábitos
La clase social protagonista es la burguesía	La clase social protagonista es la más humilde
Benito Pérez Galdós, Stendhal, Honoré Balzac, Charles Dickens	Émile Zola, Gustave Flaubert, Emilia Pardo Bazán, Chéjov

El Naturalismo

Características principales:

1. Trata de reflejar la realidad con un **método científico**, para lo que hace de la observación y de la experimentación su método de trabajo.

2. Sus bases fueron establecidas por el autor francés **Émile Zola**, a partir de una corriente científica y otra filosófica de la época:
   - **Materialismo**: considera que todo tiene una explicación física y niega la existencia de un Ser Superior.
   - **Determinismo**: entiende que la razón de los problemas sociales está en el ambiente y la de los individuos en la herencia biológica. De este modo, el hombre está condicionado por dos importantes factores que limitan su libertad:
     - la **herencia genética** (sus circunstancias vitales, biológicas)
     - el **medio** en el que vive (sus circunstancias sociales)

3. Desde un punto de **vista político**, Zola abrazó posturas anticapitalistas cercanas a un socialismo moderado y se hizo célebre por su participación en el caso Dreyfus.

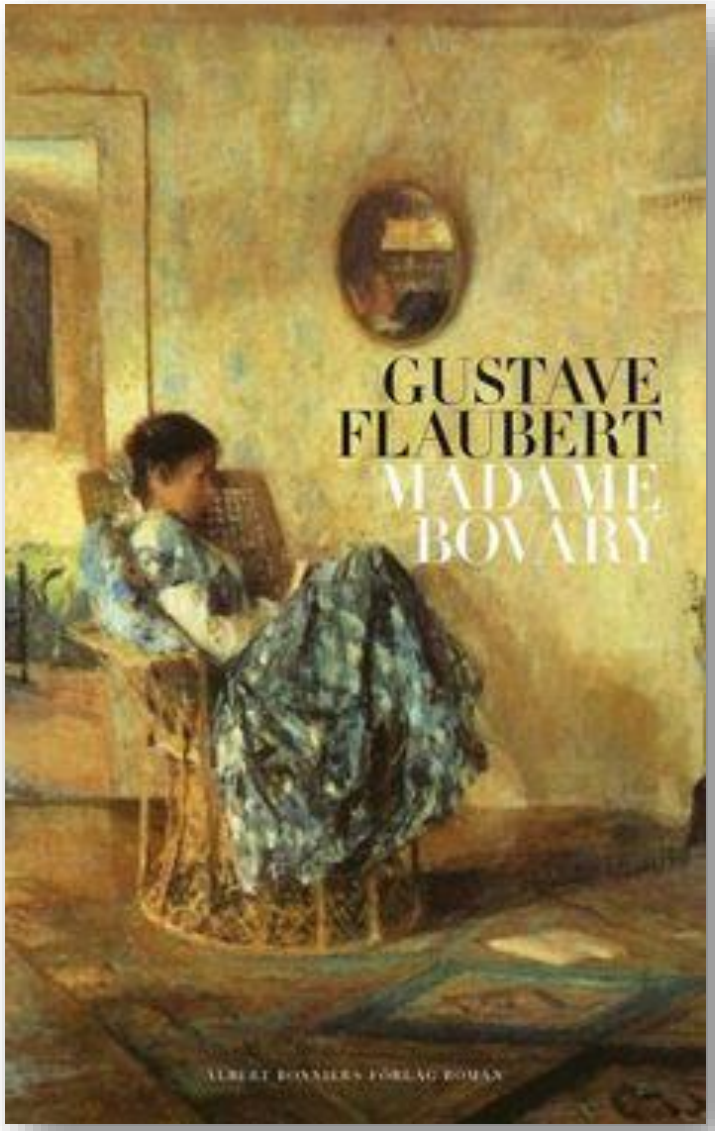

La novela despertó tal escándalo que Flaubert fue procesado por ella. ¿La razón? Los atrevimientos de su heroína, un personaje, cuyo tratamiento significó una auténtica ruptura con la tradición literaria.

Bovarismo: síndrome de las personas que, por idealizar el amor, se desilusionan al poco tiempo de iniciar una relación amorosa y no encuentran, bajo ningún concepto, el camino hacia la felicidad. Eso hace que vivan en un estado de desilusión permanente.

La novela parece haber sido inspirada en el caso de una mujer llamada Veronique Delphine Delamare, quien tuvo numerosos amantes mientras se encontraba casada con un médico, y acabó por suicidarse en 1848.

El caso captó rápidamente la atención de la prensa por aquel entonces.

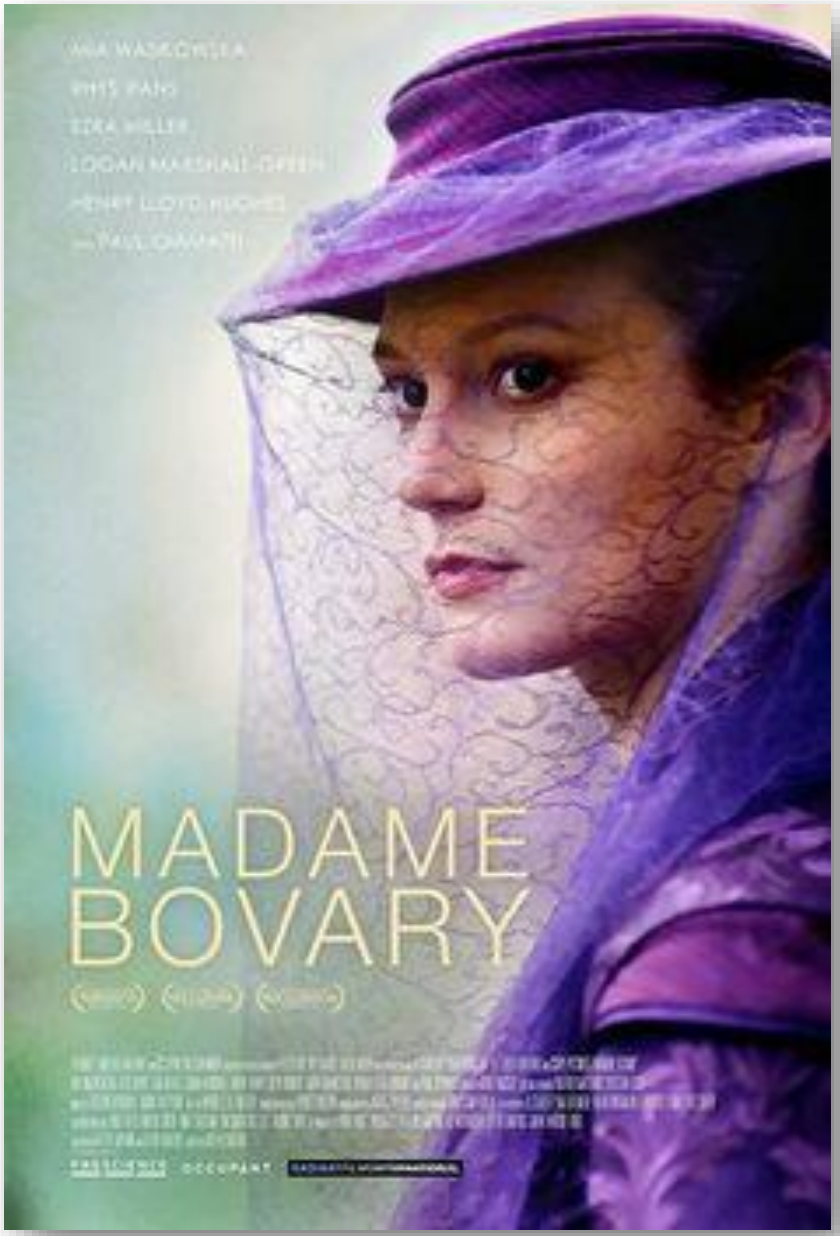

Escrita y publicada por facsímiles en la revista *La Revue de París* a lo largo del año 1856, la novela será editada como una obra completa en 1857.

Breve biografía de Gustave Flaubert

1. Gustave Flaubert **nació en Rouen, Normandía,** el 12 de diciembre de 1821. El escritor Gustave Flaubert ha sido considerado como un insigne representante del **realismo francés**.

2. Al acabar el bachillerato, **estudió derecho,** pero se retiró en el año 1844 como consecuencia de varios **problemas de salud,** tales como epilepsia y desequilibrios nerviosos.

3. Tuvo una vida serena en su casa de campo en **Croisset,** donde escribió sus más importantes obras. Aun así, **pudo viajar** a varios países entre los años 1849 y 1851, lo que le permitió avivar su imaginación y afinar recursos para la escritura.

4. La primera obra que escribió fue ***Las tentaciones de San Antonio***, pero este proyecto fue dejado de lado. Tras ello, empezó a trabajar en la novela ***Madame Bovary*** por un período de **56 meses**, la cual fue publicada primero en folletín.

5. Entre algunas de sus obras podemos señalar las siguientes: *Rêve d'enfer, Memorias de un loco, Madame Bovary,* ***Salambó***, ***La educación sentimental***, *Tres cuentos,* ***Bouvard y Pécuchet***, *Las tentaciones de san Antonio*, entre otras.

Falleció el 8 de mayo de 1880 a los **59 años** de edad.

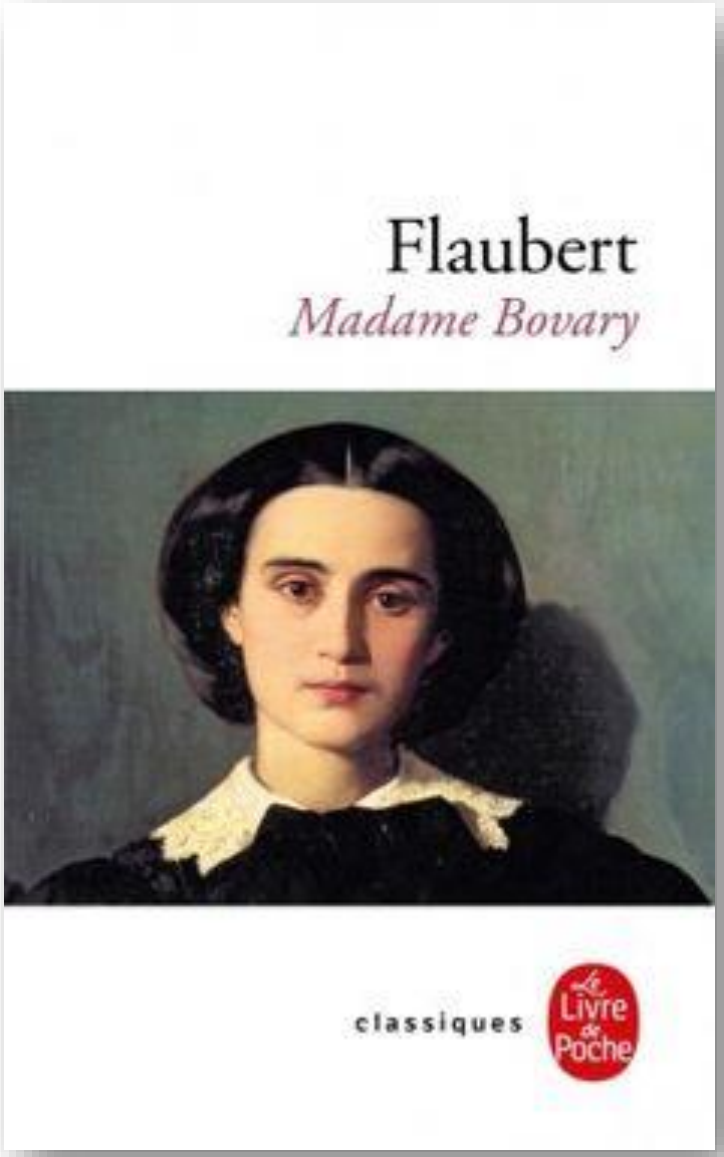

ARGUMENTO Y ESTRUCTURA

Madame Bovary se divide en tres partes:

La primera parte consta de 9 capítulos y se centra en el estudio psicológico de los dos personajes principales: Charles Bovary y Emma Rouault.

1.

1.1. Relata los primeros años de vida de **Charles Bovary**, joven introvertido y poco ambicioso, dominado por su madre. Estudia medicina, pero su falta de interés y su escasa inteligencia lo convertirán en un médico mediocre. Sin demasiado convencimiento se casa con una mujer viuda mayor que él a la que no ama.

1.2. Sin embargo, en una visita médica conoce a **Emma Rouault**, hija de un labrador adinerado, y se queda prendado de su belleza. Meses después enviuda y decide pedirle la mano de su hija al señor Rouault.

1.3. Emma, que recibió una educación exquisita en el convento de monjas y que se aficionó a la lectura de libros románticos, cree que por fin saldrá de una vida miserable y anodina y centra su ilusión en **la boda** con el médico.

1.4. Así como Charles llega a la cima de su felicidad, Emma descubre pronto que su vida matrimonial no tiene nada que ver con la vida de las heroínas de los libros. Casualmente, son invitados a un **baile** (en la **mansión de Andervilliers**, en la Vaubyessard) donde Emma descubre que la vida de los libros existe en la realidad, pero también comprende que esta vida le está negada a ella.

1.5. Su estado anímico se resiente y Charles decide buscar otro destino para que su mujer se recupere. Emma se queda **embarazada**.

La segunda parte consta de 15 capítulos y describe la evolución psicológica de Emma y su primera infidelidad.

2.

2.1. Los Bovary llegan a **Yonville** donde son recibidos con gran expectación por todos los vecinos. Emma, que pensaba que allí podría ser feliz pronto se asfixia en el ambiente puritano y rutinario del pueblo.

2.2. Ni siquiera el nacimiento de su hija **Berthe** llenará su vida. Como contraste, Charles es completamente feliz y enseguida se mimetiza con los aldeanos, para espanto de Emma.

2.3. Esta empieza a sentirse atraída por el joven pasante, **Léon**, que comparte con ella el gusto por las artes. Aunque León intenta un acercamiento Emma no es capaz de engañar a su marido. Léon entonces decide cumplir su sueño y se marcha a **París**.

2.4. Cae nuevamente en la depresión, pero conoce a **Rodolphe**, mujeriego, vividor y rico que se propone seducir a Emma consciente de la infelicidad de la mujer a lado de Charles, a quien él considera un patán. Emma se enamora perdidamente de su amante, no guarda suficiente discreción, aunque Charles no sospecha nada, **gasta cada vez más**, deseosa de estar a la altura de la clase social de Rodolphe.

2.5. Este, que es un hombre independiente, acabará por sentirse atrapado por Emma y, cuando habían planeado escaparse juntos, **la abandona**. La joven cae entonces gravemente enferma. Meses después empieza a recuperarse y Charles, para animarla, la lleva a ver una obra de **teatro a Rouen**.

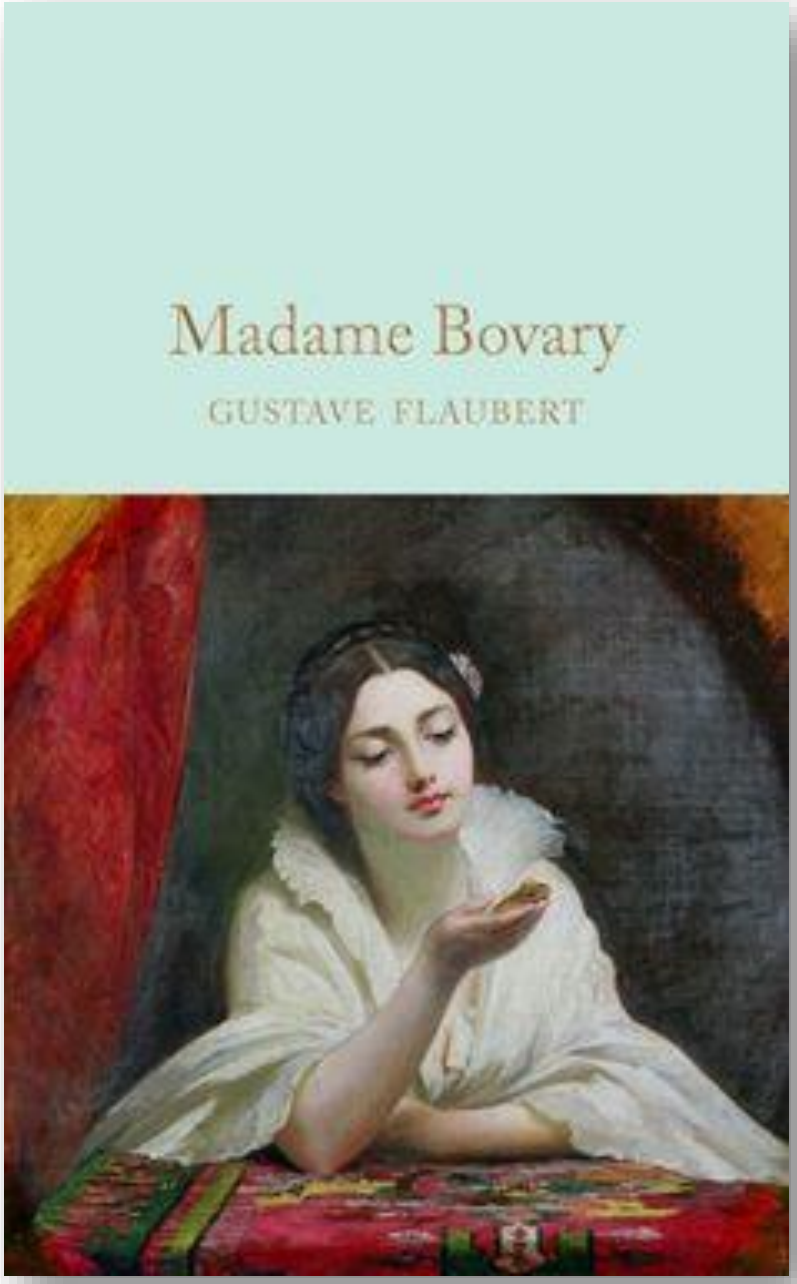

La tercera parte consta de 11 capítulos y narra:

1. El idilio entre Emma y Léon, el enfriamiento de sus relaciones y el desenlace de los excesos económicos de Emma.

2. La horrible muerte de la protagonista por envenenamiento y la situación en la que quedan Charles y Berthe.

3.

3.1. En **Rouen** se encuentran casualmente con **Léon**. Este y Emma inician una apasionada historia de amor. Emma da rienda suelta a sus ansias de amor y riqueza y gasta más de lo que tiene instigada por Lheureux, que conoce la relación de los jóvenes. A Léon lo asusta el desenfreno de Emma y pone fin a la relación.

3.2. Esta, acuciada por las deudas, que arruinan a Charles, y trastornada por su fracaso sentimental, decide poner **fin a su vida**. Se suicida tomando **arsénico** y muere tras una horrenda agonía.

3.3. Charles cae en un abatimiento atroz, sobre todo tras descubrir las **cartas que Léon** enviaba a Emma. Un día su hija lo encuentra muerto y ella debe ir a vivir con una tía lejana.

PERSONAJES:

- Emma Bovary o *Madame* Bovary, protagonista.
- Charles Bovary, médico, esposo de Emma Bovary.
- Señor Homais, farmacéutico del pueblo de Yonville.
- León Dupuis, joven amante de Emma.
- Rodolphe Boulanger, donjuan adinerado, de clase alta, amante de Emma.
- Señor Lheureux, vendedor sin escrúpulos.
- Berthe Bovary, hija de Emma y Charles.
- Señora Bovary, madre de Charles y suegra de Emma.
- Monsieur Rouault, padre de Emma.
- Felicidad, empleada doméstica de la casa Bovary.
- Justin, estudiante de farmacia, primo y empleado del señor Homais.
- Hippolyte, mozo de cuadras de la posada *Le Lion d'or*.

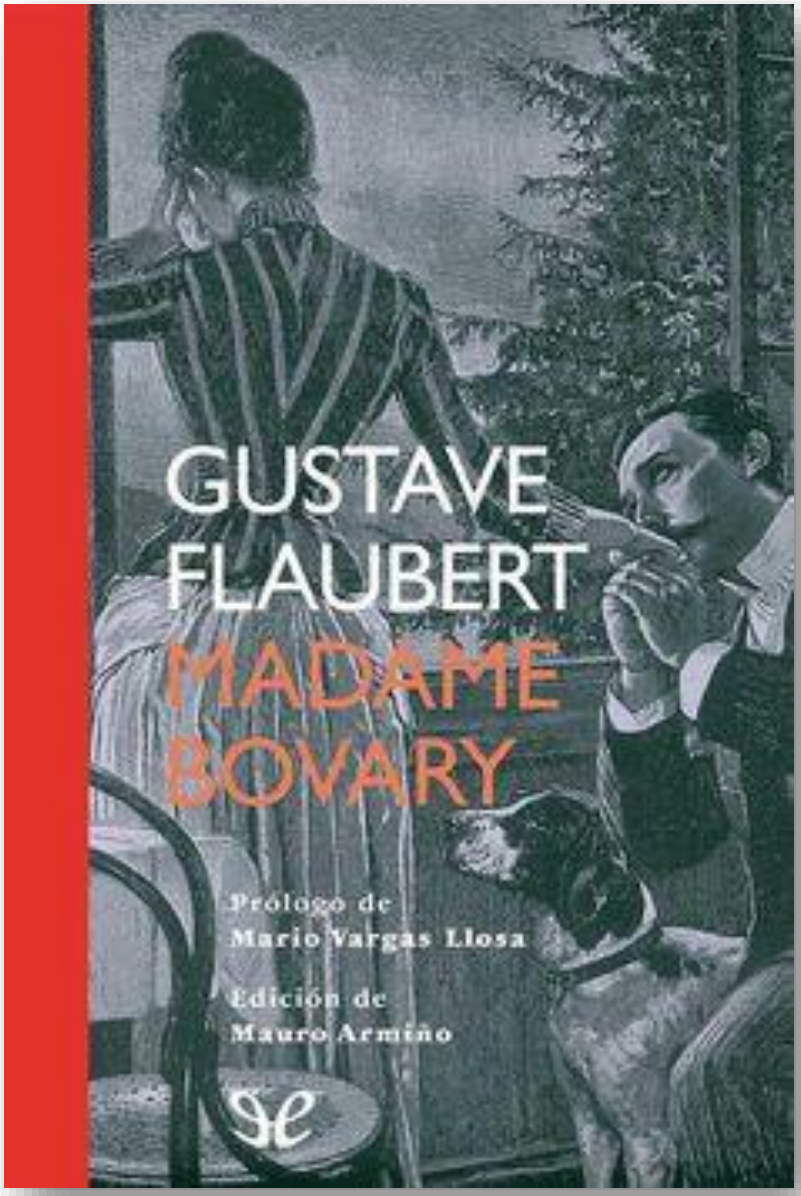

NARRADOR:

¿Quién cuenta la historia de Madame Bovary?

Varios narradores cuyas voces se relevan con tanta sutileza que el lector apenas nota los cambios de perspectiva y tiene la impresión de que el narrador es uno solo.

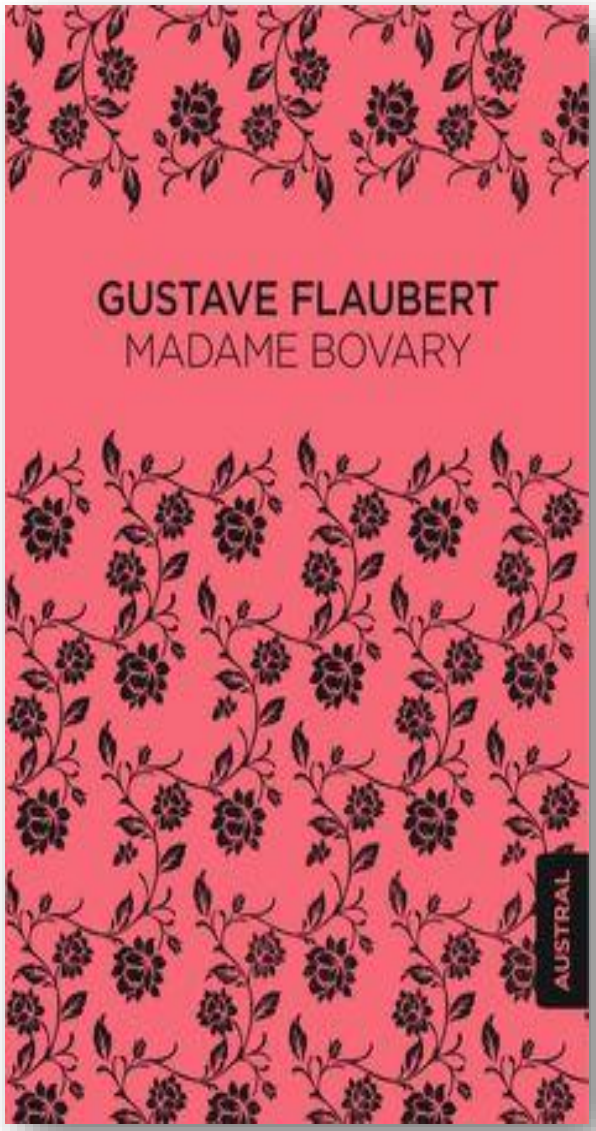

a) **Un narrador- personaje plural: el misterioso "nous".** Es el narrador que inicia el relato. Es alguien que está allí, en el aula en la que Charles entra precedido del director. Es un narrador que oye - y quizás participe en ellas- las burlas con las que los demás reciben al muchacho provinciano. Convive con Charles los años que este pasa en el colegio. **Es un narrador testigo** del que no sabemos nada que se esconde en un "nous" plural y general, como si fuese un narrador colectivo, como si se refiriese a un grupo de alumnos y no a un ser individual, lo que lo mantiene aún más en el anonimato. Este narrador está presente solo en **el primer capítulo y se desvanece** imperceptiblemente para dar lugar a otro narrador, ya que se van a contar los antecedentes familiares de Charles, algo que el enigmático "nous" no puede conocer.

b) **Un narrador omnisciente:** Es quien narra casi todo lo que ocurre. No forma parte del mundo narrado, es exterior a él y habla desde la 3ª persona del singular. Conoce tanto lo que sucede en el mundo exterior como la secreta intimidad de los personajes. Ese narrador sabe dosificar muy bien su información y, a veces, comunica datos al lector, otras se los oculta hábilmente y, en muchas ocasiones, da voz a los personajes y actúa a través de sus pensamientos.

Por eso, en Madame Bovary no podemos hablar de un único narrador, sino de varios; o de uno solo que relata **desde diferentes perspectivas:**

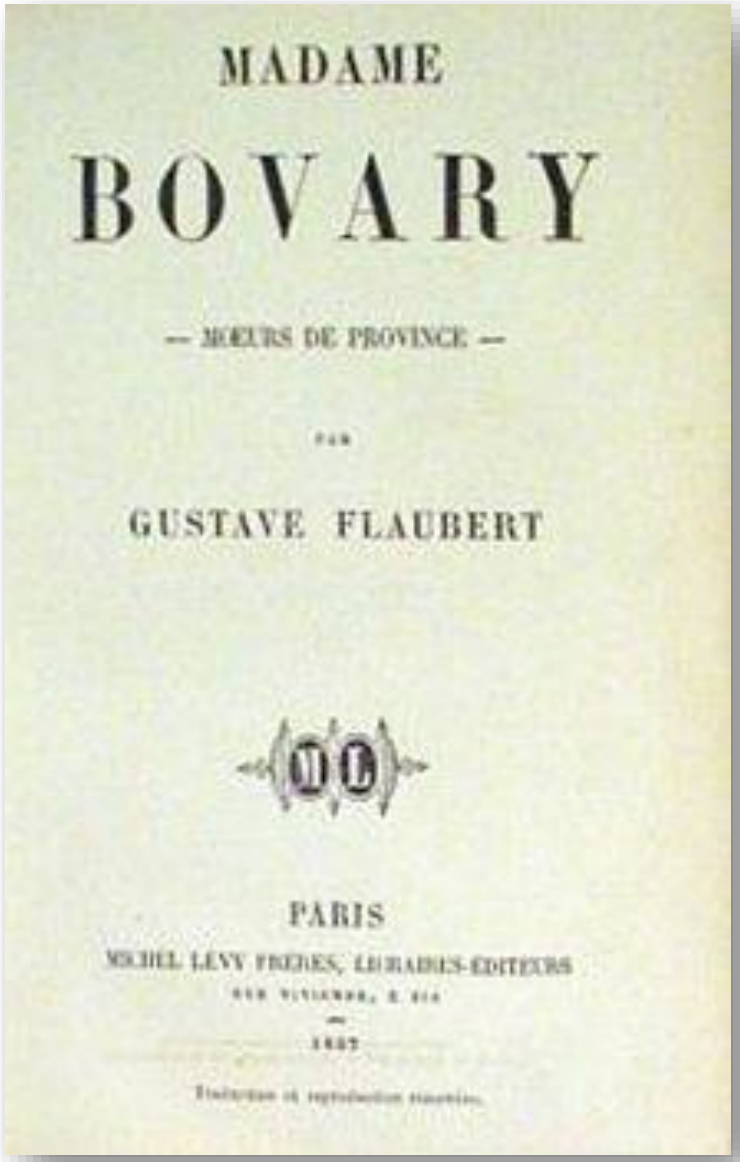

b.1.- **El narrador imparcial o invisible:** En gran parte del relato, **el narrador omnisciente actúa como un narrador objetivo**, como un observador que no se deja ver: dice lo que ocurre, pero no lo califica, se limita a transmitir la actuación de los personajes. **Actúa como una cámara cinematográfica**. La invisibilidad le exige al narrador una actitud impasible frente a lo que narra, le prohíbe entrometerse en lo que narra para sacar conclusiones o dictar sentencias**. Su función no es condenar ni absolver, sino describir.** En vez de opinar directamente encadena los episodios y elige ciertos acontecimientos, iluminando y oscureciendo la conducta de los personajes en los momentos oportunos, resaltando ciertos diálogos, etc.

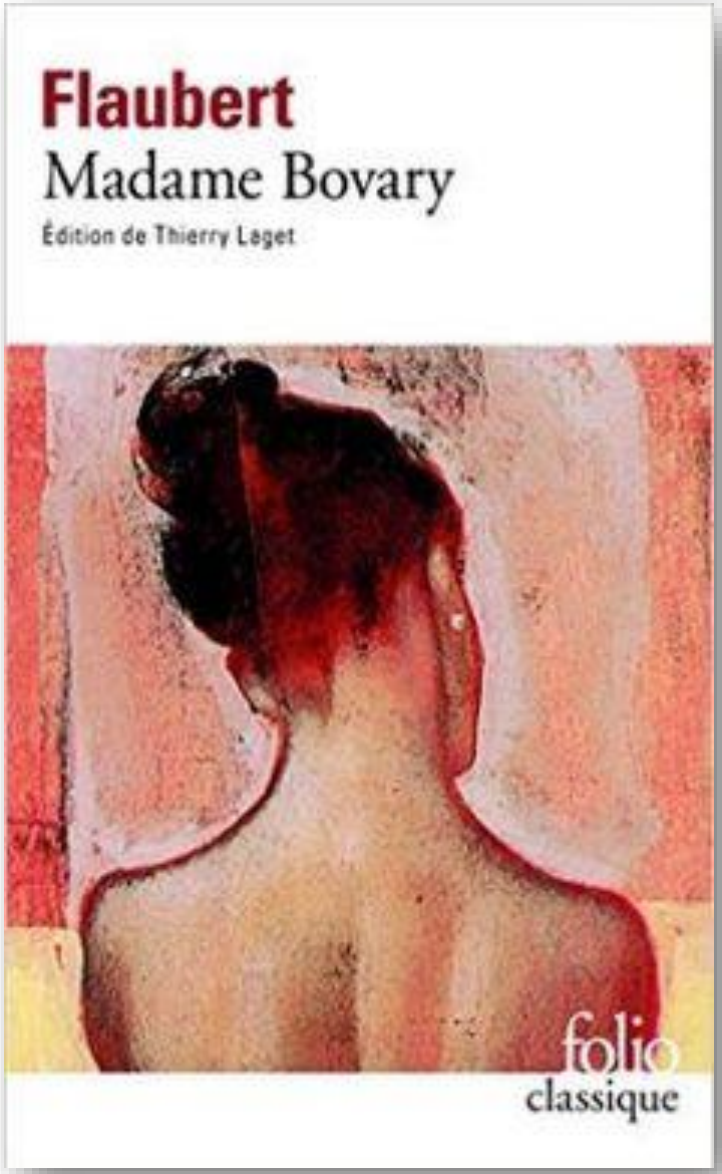

b.2. **-El narrador-filósofo:** a veces el narrador omnisciente deja de lado el relato para pronunciar sentencias filosóficas, conclusiones morales o reglas de vida. Así sucede cuando Emma y Léon se encuentran de nuevo y el narrador muestra al joven, no ya como un muchacho tímido, sino como un hombre desenvuelto seguro de gustarle a Emma.

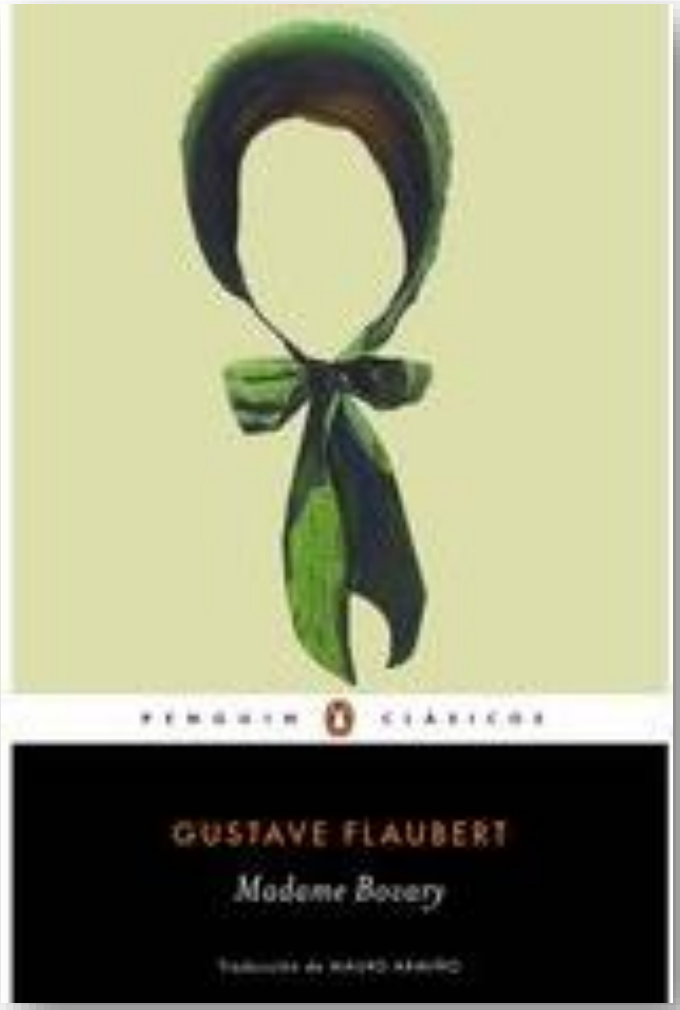

c) **El estilo indirecto libre.** El gran aporte técnico de Flaubert consiste en acercar tanto el narrador omnisciente al personaje que las fronteras entre ambos se evaporan, hasta el punto de que el lector no sabe si aquello que el narrador dice proviene del relator invisible o del propio personaje que está monologando mentalmente.

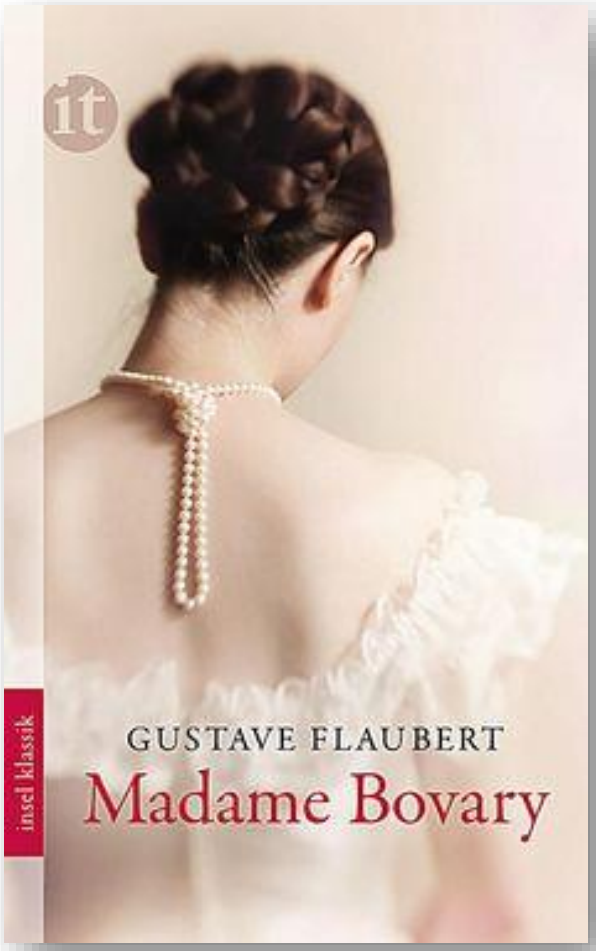

TEMAS:

1. **La insatisfacción y la rebeldía.**

2. El sexo. Se percibe como:

. Insatisfacción (Emma hacia su marido)

. Deseo satisfecho (Charles hacia Emma, después de la relación sexual reprimida con su primera mujer).

. Dominación (Emma frente a sus dos amantes, que se sitúan sexualmente en un plano de inferioridad respecto a ella, que toma la iniciativa y domina la relación).

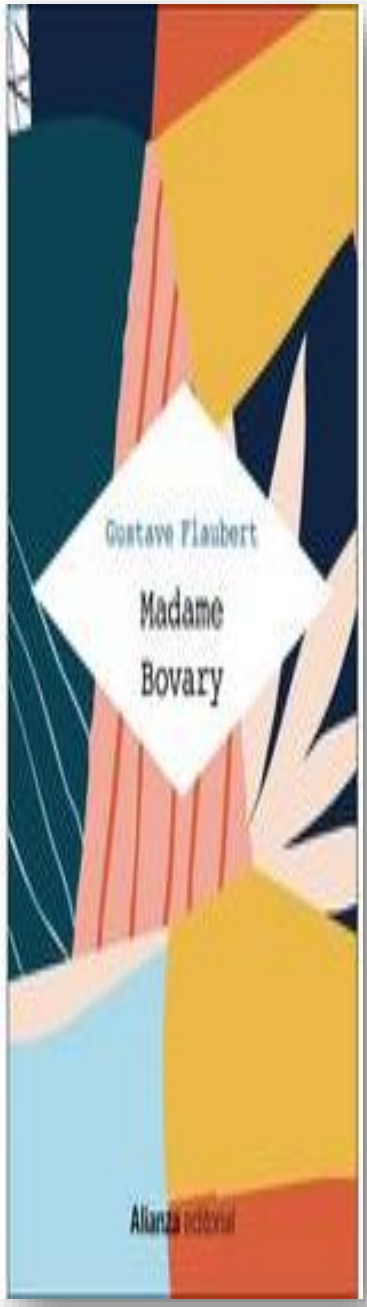

3. El dinero.
Ella solo se rige por el dinero y el ansia de poder, como muchos de los personajes masculinos.

4. La violencia: En Madame Bovary, la violencia impregna la historia y se manifiesta en muchos planos:

§ Su forma física con dolor y sangre:
- La operación, gangrena y amputación de la pierna de Hippolyte.
- El envenenamiento de Emma.

§ Su forma espiritual:
- La minuciosa rapiña del mercader Lhereux.
- El egoísmo y la cobardía (Rodolphe, León)

§ Sus formas sociales de animalización del ser humano por obra del trabajo vil y la explotación

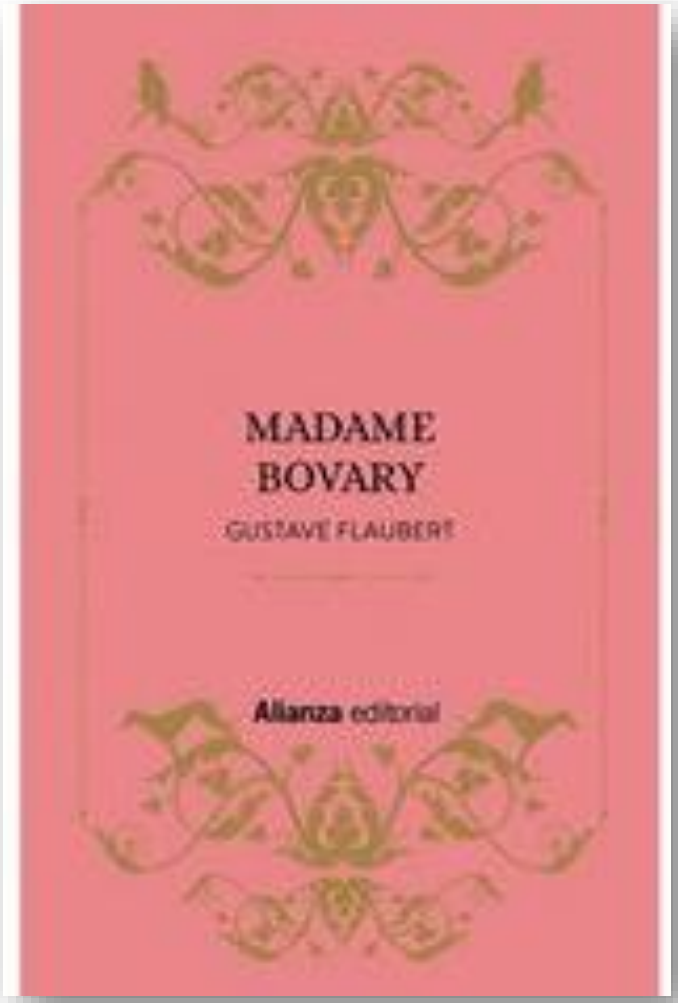

5. El retrato de la vida provinciana.

Tanto Charles como Emma crecen en un **ambiente aldeano** del que ambos salen para ir a la ciudad y mejorar su educación.

- **Emma (el convento de monjas):** Allí Emma aprende refinados modales, se aficiona a la música y sobre todo, gracias a las narraciones de una planchadora que trabaja en el convento, empieza a interesarse por las ***novelas románticas***.
- **Charles (estudios en Rouen**) etapa no muy productiva, ya que, incapaz de entender las lecciones, prefiere estar en la **taberna** jugando al dominó. Cuando finalmente termina sus estudios, se traslada a Tostes, una aldea cercana a la vivienda de Emma Rouault.
- **La vida de pareja (en Tostes):** Cuando se casan, Emma se asfixia, aburrida en un ***ambiente aldeano*** junto a un marido simple.

- **Traslado a Yonville:** Incapaz de seguir viviendo allí, Emma se consume y Charles decide instalarse en un pueblo grande, Yonville. Cree que allí su mujer será feliz.
- Sin embargo, Tostes y Yonville son dos pueblos gemelos: pequeños, ambos con una larga y única calle en las que se alinean las casas de los vecinos, con sus personajes típicos y su **vida monótona**.

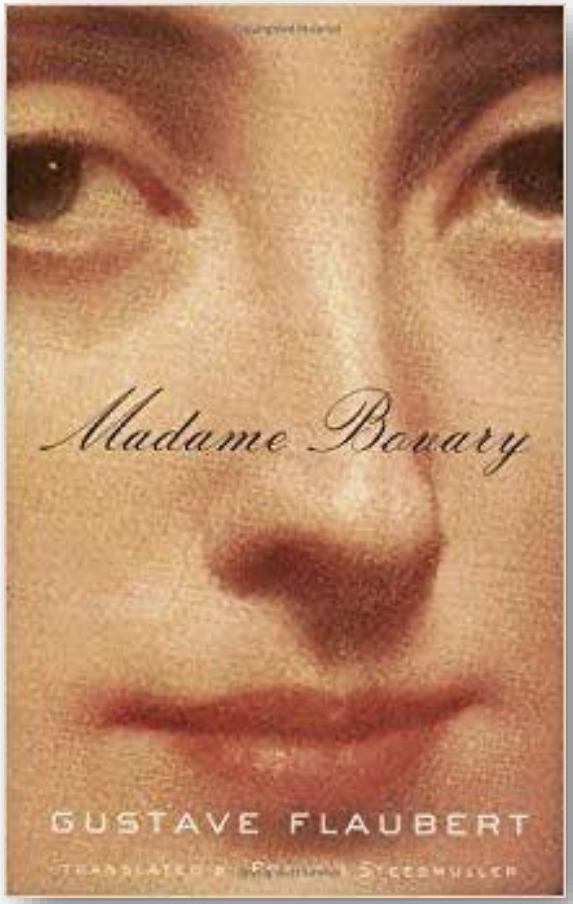

- **Yonville (vida provinciana al máximo)** representa el retrato de una vida anodina y carente de inquietudes, gobernada por la **rutina** de las obligaciones domésticas.

Acontecimientos populares:

- **Día de mercado**
- **Feria agrícola**, que supone un auténtico estímulo para el pueblo.
- **L'Hirondelle**, la llegada de La Golondrina, el coche de caballos que comunica con Rouen y que levanta expectación entre los vecinos cada vez que llega con noticias y encargos de la ciudad.
- **Le lion d'or (el león de oro)** regentado por la señora Lefrançois y **el Café Français** de Tellier, son los dos centros de encuentro social en el pueblo, los establecimientos que se disputan su reducida clientela. Son los únicos centros de tertulias, aburridas y triviales.
- **La farmacia** de Homais, que se encuentra enfrente.

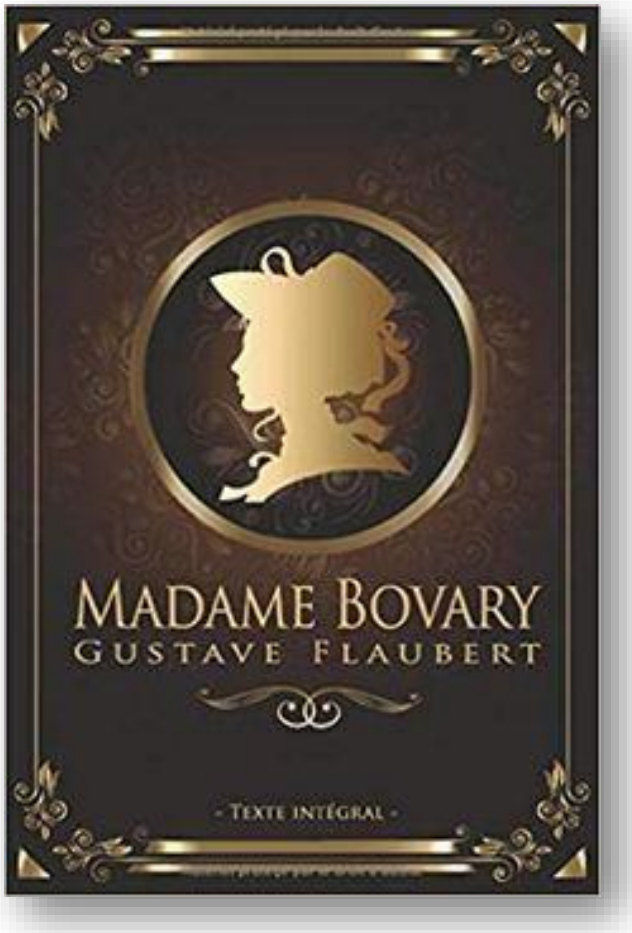

ROUEN (la pequeña capital)

- Así como París es para Emma el sueño inalcanzable, **Rouen** es **la ciudad** de vida diversa y múltiple donde la protagonista encuentra consuelo frente al sofocante mundo de aldea.
- De allí vienen las revistas y las novelas que le permiten soñar, de allí trae **Lheureux** los objetos y ropas con los que viste su vacío existencial.
- Allí hay **bailes y espectáculos,** hay gente bastante como para pasar inadvertida y poder vivir feliz su amor prohibido con Léon.

Análisis:
1. La causa femenina

Buena parte de los lectores de esta novela se ha demorado en reflexionar en torno a la posible simpatía o rechazo de Flaubert ante la **causa femenina**:

1. Unos afirman que reivindica a la mujer.
2. Otros piensan que, por el contrario, la sienta en el banquillo de los acusados al hacer de la rebeldía y el **capricho** un rasgo fundamental de su carácter.

Gustave Flaubert va mucho más allá al representar un drama humano universal y particular a la vez.

2. La influencia literaria

A través de la relación entre Emma y la **literatura romántica**, Flaubert destaca el poder simbólico de los discursos estéticos.

La literatura que Emma **lee vorazmente** puede ser vista aquí como un personaje silente, suerte de destino que actúa como fuerza catalizadora de las acciones de la heroína.

Emma Bovary y el **Quijote** entran en contacto. El manchego fue un inadaptado a la vida por culpa de su imaginación y de ciertas lecturas, y, al igual que la muchacha normanda, su tragedia consistió en querer insertar sus sueños en la realidad.

3. Realidad externa/**realidad interna**

Flaubert se hará cargo de representar la vida ante nuestros ojos:

1. Por un lado, el universo de la realidad controlada y regulada por el **orden burgués** imperante.
2. Por el otro, el **universo interior** de Madame Bovary, no menos real que el primero.

Y es que, para Flaubert, el mundo **interior de Emma** es una realidad, porque es este el que moviliza las acciones que construyen la historia y empujan a los personajes a desenlaces insospechados.

4. Análisis de una personalidad femenina, con carácter

- Ciertamente, Gustave Flaubert rompe con la forma tradicional de representar la personalidad femenina: Madame Bovary **no será una esposa y madre abnegada**. Será, por el contrario, una mujer **obediente a sus pasiones** sin detenerse a pensar en las consecuencias.

- Se da la espalda al estereotipo de la mujer dócil e inofensiva, complaciente y cumplidora de su deber, así como a la mujer hecha botín del héroe.
- Flaubert deja ver una **persona compleja**, un ser con deseo y voluntad que también se puede corromper.
- Deja ver una mujer que anhela la **libertad** y que siente que hasta la posibilidad de soñar le ha sido arrebatada por ser mujer.

Emma **está atrapada** al mismo tiempo:

1. En la compulsión del mundo imaginario, inspirado por la literatura romántica.
2. En la compulsión de la ambición, inspirada por el nuevo orden socioeconómico del siglo XIX.

El conflicto no se trata solo de que la vida doméstica sea aburrida o rutinaria.

El problema estriba en que Emma ha alimentado una **expectativa** que no encuentra espacio en la realidad.

5. El *pathos*, el amor y el dinero

Ella ansía el *pathos*[1] que la literatura le ha mostrado, esa otra vida.

Ella ha alimentado el deseo y la voluntad que a una mujer le han sido negadas. Ella ansía la vida de un hombre.

1 - **pathos** (πάθος). Palabra griega que significa emoción, sentimiento, conmoción, sufrimiento. Se mantiene como tecnicismo en las principales lenguas de cultura. Según la *Poética* de Aristóteles, repercusión en el ánimo del espectador de la tragedia, producida por el desarrollo de la acción dramática.

Emma llega a experimentar el deseo por el **amor** y el **dinero** como una sola fuerza. ¿Acaso solo los libros le han alimentado esa fascinación? ¿Solo de ellos podían venir tales inquietudes?

Pero tampoco todos los otros personajes han sido lo contrario a Emma: personas de espíritu racional y crítico, con los pies bien puestos sobre la tierra. No es el caso de Charles Bovary, su marido, aunque sí el de su suegra.

6. Charles y su "burbuja" en el mundo burgués

- Charles Bovary no está más cerca de la realidad que Emma. Por el contrario, está absolutamente **incapacitado para ver la realidad** ante sus ojos, y no ha tenido que leer ningún libro para ello.

- Antes del giro dramático de Emma, Charles ya vivía **ajeno al mundo real**, encerrado en la burbuja de la vida conforme y puritana, obedeciendo el orden social.
- Los dos viven de **espaldas a la realidad**, alienados. Ambos viven en la ficción de sus fantasías.

- Para Charles, Emma no existe como persona real, sino como **objeto de devoción**.
- Ella forma parte del repertorio de bienes acumulados para gozar del **estatus burgués**.
- Ignora los signos de su distancia, de su desprecio y de su engaño. Es un absoluto **ingenuo.**
- Charles es un hombre **ausente,** perdido en su propio mundo.

- Charles ignora las **finanzas** de la familia. Le ha cedido todo el poder administrativo a Emma, poniéndose a sí mismo en la posición que correspondía tradicionalmente a la mujer.

- Charles tiene la **docilidad** propia del estereotipo femenino, lo que Emma rechaza. Dos soledades habitan la casa Bovary, muy lejos de ser un hogar.

7. Una crítica a la sociedad burguesa

- Flaubert pone al descubierto las **tensiones sociales** presentes en la vida burguesa del siglo XIX y que aquella generación parece no reconocer.
- La ideología social es también una fantasía, una construcción imaginaria que, a diferencia de la literatura, se presenta inhumana, inflexible, artificial, pero verdaderamente **controladora**.
- La envidia, el qué dirán y la **hipocresía** son sus verdaderos baluartes.

- La ideología burguesa se alimenta, justamente, de la **vana ilusión**. Le hace creer a Emma que puede aspirar a una vida de lujo y prestigios, como una princesa sin responsabilidades.

- Es el **nuevo orden** que supone la transformación política y económica del siglo XIX y que parece orientar a la sociedad a un escenario inadvertido.

8. La doble moral

- Ese es el papel, por ejemplo, del señor **Homais** y del vendedor **Lheureux**: alimentar la ambición de Emma, para luego doblegar su espíritu y sacar provecho.

- Si Emma parece en un principio haber logrado la autonomía de un hombre y haber logrado invertir los roles en sus relaciones personales, su carácter iluso, su constante comparación entre sus expectativas y la realidad (a la que percibe como degradada) la hacen **blanco fácil** del juego social, aún dominado por los hombres a los que quiere igualar.

9. Una novela naturalista

- Cabría preguntarse hasta qué punto Emma logra ser dueña de sus actos o más bien está a merced del **control de otros**.

- Esta mujer aparentemente libertaria, que reclama su espacio como sujeto de placer y felicidad auto-**determinada**, en cierto sentido sucumbe ante las redes que tejen para ella los hombres que la rodean.

- La ruptura interior y su **absoluto desplome** se produce en el orden de lo imaginario. Si Emma no puede soñar, si la realidad se impone con su disciplina castigadora, si debe acatar su papel de mujer en la sociedad, la vida será para ella la propia **muerte**.

De esta manera, Gustave Flaubert crea un **universo literario** en que es posible la interrelación del mundo real con el mundo imaginario.
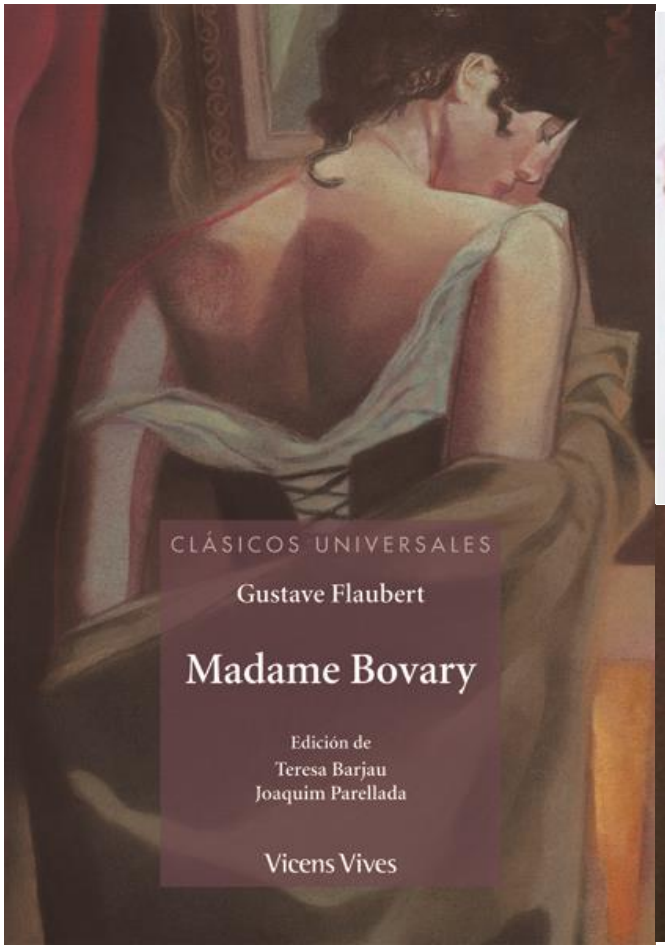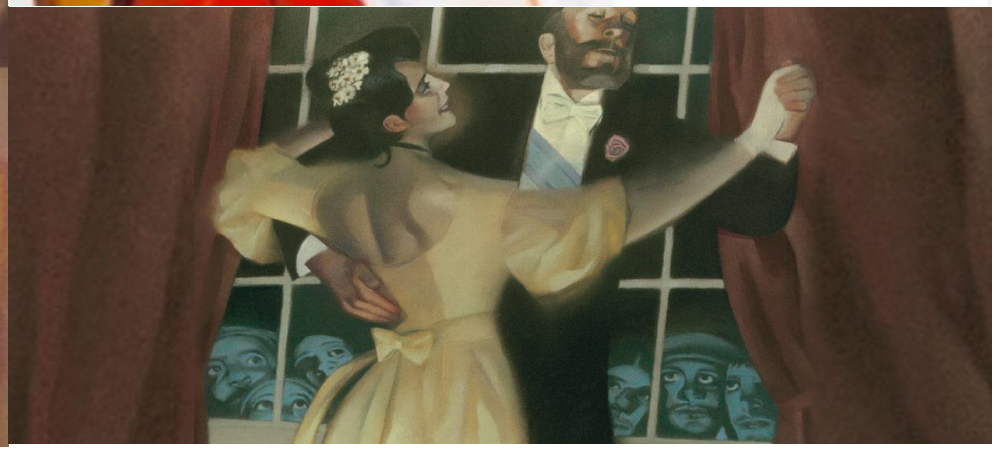
HTTPS://WWW.LAVANGUARDIA.COM/CIENCIA/20210321/6603456/QUE-ENFERMEDAD-CREUTZFELDT-JAKOB.HTML