למרחב

תל־אביב • יום ב', י"ד בניסן תש"ל — 20.4.1970 • שנה ט"ז • גליון 4880 • המחיר 60 אגורות

ישראל אינה מוכנה להצהיר על ,נסיגה' במקום ,הערכות כוחות'

על־אף מאמצי השכנוע של ארה"ב ומדינות ידידותיות אחרות

מאת סופרו המדיני של „למרחב"

ירושלים. — על אף מאמצי השכנוע של ממשלת ארה"ב וממשלות אחרות שישראל תצהיר על הסכמתה ל„נסיגה" לאחר הסכם, במקום המושג „הערכות־כוחות", אין נטיה בקרב שרי ישראל להיענות לפניות אלה.

הטעם להיסוסים אלה מקורם במשמעות המיוחדת שמעניקים הערבים והסובייטים למלה „נסיגה", הנתפסת בעיניהם כבעלת משמעות מדינית כוללת ומוחלטת ואשר בה הם רואים את תכליתה ועיקר תוכנה של החלטת מועצת הבטחון.

בהקשר זה מאלפת העובדה, שאף שרים ישראלים הנמנים על מחנה „היונים" ואשר מטילים מדי...

בעתיד תבדוק ישראל אפשרות להציג את עניניה באורח משכנע יותר, אם במישור ההסברתי ואם במישור המדיני. מאחר שאפילו בקרב מדינות וממשלות הידידות לה ואשר תמיכתן הנה חשובה, גוברת הספקנות לגבי עמדותיה ומהלכיה.

נושא זה יעלה בשלב ראשון במוסדות העליונים של מפלגת העבודה בדיון המדיני הצפוי לאחר הפסח.

שני לקחים של סיסקו

...

אין נכונות לשלום

נוכח עמדה נוקשה זו ונוכח הקשיחות הסובייטית־ערבית גם בנושאים אחרים, לרבות מהות השלום והדרכים להשגתו, מתמיד הפער בין הסובייטים לאמריקנים עד ששר החוץ ויליאם רוג'רס הצהיר בסוף השבוע ש„מוסקבה אינה מוכנה לשלום במזרח התיכון".

עמדה פומבית זו מצמצמת במידה ניכרת את החיכוך שבין ישראל לארה"ב בבעיות העקרוניות הגדולות. כיוון שאם מוסכם על דעתה של וואשינגטון שנאצר אינו נכון בשלב זה לעשות שלום, הופכות שאר הבעיות, ויהיו הגיוניות כאשר יהיו לבעיות משניות.

ייתכנו יוזמות גמישות

עם זאת, אין זה מן הנמנע, ש־

בישיבת הממשלה

שיחות סיסקו העמיקו ההבנה עם האמריקנים

מאת סופרו המדיני של „למרחב"

ירושלים. — ראש־הממשלה, סגן ראש־הממשלה, שר־החוץ ושר־הבטחון דיווחו אתמול בישיבת הממשלה על השיחות שהתנהלו בשבוע האחרון עם ג'וזף סיסקו, עוזר שר־החוץ האמריקני לעניני המזרח־התיכון.

ואף כי כולם ציינו, שחילוקי הדעות בין ישראל לארה"ב נשארו...

יחליט הבורר המוסכם.

החלטות אלה נתקבלו לאחר ש־...

הממשלה ג. מאיר חג שמח לשרים. בישיבת הממשלה אתמול הביעה ג. מאיר את תנחומי הממשלה לשר השיכון, ז. שרף, במות עליו אשתו.

כן שיגרה ראש הממשלה ברכת החלמה לשר האוצר פ. ספיר ולשר הפנים מ. ח. שפירא.

דברי ברכה הושמעו גם לשר מ. בגין עם הולדת נכדתו.

בישיבה אתמול אושר מינויו של יוסף ורדי כמנהל כללי של משרד הפיתוח.

...דיעות. שוואשינגטון היתה רואה בעין טובה יותר גמישות ויתר יוזמה מצד ישראל מאשר לניסוח עמדתה לגבי הנכונות לנסיגה.

בורר בסכסוך הרנטגן

בהמשך הישיבה החליטה הממשלה לחזור ולהציע מינוי בורר מוסכם על שני הצדדים, בסכסוך העבודה עם „יכנאי הרנטגן. הממשלה הודיעה שוב, שהיא מקבלת על עצמה מראש למלא אחרי כל אשר...

המשקיפים מטעימים, כי מעשי האלימות ברבת־עמון מבטאים זעם המכוון כמעט באותה מידה נגד נאצר ונגד ארה"ב.

הלקח שלמד סיסקו הוא איפוא, שנאצר אמנם מוסיף להיות איש בעל עמדת־מפתח באיזור, אך בכוחו להביא רק להסדר ישראלי־מצרי, ולא לכפות את דעתו על הפלסטינאים.

הלקח השני הוא, שהפלסטינאים נהנים מזכות וטו על החלטות המלך חוסיין בקשר להסדר־שלום.

ביקורת חריפה על המשטר הסובייטי במסמך של „התנועה הדמוקרטית"

דרישה לבחירות חופשיות, עצמאות מערכת השיפוט ופיזור המשטרה החשאית. — המסמך נפוץ במוסקבה ובערים אחרות

לונדון, 19 (ע"ר ויו. פי.) — קבוצת אזרחים סובייטיים, ממתנגדי המשטר בארצם, עיבדה תכנית להנהגת רפורמות מדיניות וכלכליות מרחיקות־לכת בבריה"מ — מוסר היום העתון הלונדוני „סאנדיי טלגראף".

המסמך, המכונה „תכנית התנועה הדמוקרטית", נפוץ במוסקבה ובערים אחרות בבריה"מ זה מספר חודשים. שמות האנשים שניסחו את המסמך אינם ידועים. אך סבורים, כי בוניהם היו שלושה קצינים־צי שנעצרו אשתקד בטאלין בירת אסטוניה.

המסמך מותח ביקורת על המנהיגים הקומוניסטיים ועל המשטר הקומוניסטי. המשטר הסובייטי לוקה בכל המגרעות של הקפיטאליזם ובצורה חמורה יותר — מציין המסמך. הוא קובע, כי במקום אבטלה קיימת במשטר הסובייטי עבודת־כפיה, במשכת האפליה הגזעית והלאומית.

בחירות חפשיות

מחברי התכנית דורשים בחירות חפשיות. סילוק הפיקוח הממלכתי המוטל על המוסדות המחוקקים. הממשלה ומערכת השיפוט פיזור המשטרה החשאית ושחרור כל האסירים המדיניים.

בשדה מדיניות־החוץ קורא המסמך לידידות עם העולם הקפיטאליסטי, לפירוק־נשק, לבבולות בטוחים ולפינוי הכוחות הסובייטיים ממדינות אחרות.

בינתיים מצפים במוסקבה לבואם של מנהיגי המחנה הקומוניסטי, לרגל הטקסים החגיגיים ביום־השנה המאה להולדתו של לנין.

סבורים, כי כל המדינות הקומוניסטיות ייוצגו בדרג עליון, פרט ליוגוסלביה, שלא תיוצג ע"י טיטו, אלא ע"י אחד מחברי הפוליטביורו. סין ואלבניה לא הוזמנו כלל.

כן מצפים לבואם של נציגי כ־50 מפלגות קומוניסטיות ממדינות המערב ו„העולם השלישי".

הטקסים ייפתחו ביום ג' (מחר) ויינעלו למחרת.

„אמנסטי" מוקיע ההתעללות באסירים פוליטיים בבריה"מ

לונדון, 19 (ע"ר) — הסניף הבריטי של „אמנסטי אינטרנשנל" האשים היום את בריה"מ בכליאתם של אסירים מדיניים בבתי־חולים לחולי־נפש.

האשמות אלה נכללו בדו"ח „אסירי מצפון במזרח־אירופה", שראה אור היום לציון יום־השנה ה־100 להולדתו של לנין.

בדו"ח נאמר, כי ללא ספק נמצאים אלפי אסירים מסוג זה בבתי־סוהר ובמחנות סובייטיים.

„רבים מבין אסירי המצפון בבריה"מ נכלאו, עם או בלי משפט, במה שמכונה „בתי־חולים פסיכיאטרים מיוחדים", שם מאלצים אותם לקבל טיפול לריפוי מחלות הנפש המדומות שלהם", נאמר בדו"ח. עוד מציין הדו"ח, כי החלטה להעביר בן־אדם למוסד לחולי־נפש מתקבלת כנראה לעתים קרובות מתוך כוונה להימנע מהפרסום שמשפטם עלול היה לעורר.

הדו"ח מצטט מתוך פרסום, המופיע תחת הכותרת „כרוניקה של התרחשויות שוטפות" והנפוץ ע"י תנועת המחתרת הקיימת עתה בבריה"מ.

במאמר שפורסם בכתב־עת זה ב־30 ליוני אשתקד נאמר, כי במכון „סרבסקי" שבמוסקבה עוסק צוות של „מומחים משפטיים" לפסיכיאטריה בקביעת דיאגנוזה לפיה...

...אים לגמרי כלואים יחד עם חולי־נפש ממש.

הזרימה בע'ור תחודש בקרוב

מאת סופר „למרחב"

צמח. — זרימת המים בתעלת הע'ור תחודש כנראה תוך שבוע נוכח הקצב המהיר בביצוע תיקון התעלה ע"י הירדנים.

אתמול העסיקו הירדנים במקום 40 פועלים ו־4 טרקטורים. הם מתקנים עתה שתים מתוך שלוש הפירצות שנוצרו ע"י הפצצת חיל־האוויר.

רעידות נוספות באיזור שנפגע ברעש באנטוליה

איסטנבול, 19 (יו. פי. וע"ר) — רעידות אדמה שוב פקדו היום את מערב אנטוליה וגרמו לבהלה בקרב אלפי אנשים, שנשארו ללא קורת גג בעקבות רעידת אדמה מלפני שלושה שבועות, אשר גרמה למותם של כאלף איש.

מרכז הרעידות החדשות הוא באיזור גדיז, שהיה גם מרכז רעידות אדמה קודמות. ואולם כיוון שרוב הניצולים מתגוררים עתה באוהלים או בבתים ארעיים, לא היו אבידות בנפש ורק נמסר על שתי נשים קשישות שנפצעו.

בעיירה קאדואר־היסאר התמוטטו הבתים הבודדים, שנשארו עומדים על תילם, וכן מסגד, בערים גדיז ואמר, שנפגעו ביותר ברעש הקודם, פרצה בהלה נוראה והמונים התגודדו לפני חורבות המסגד...

עיראק משגרת כוחות נוספים לחזית המזרחית

בגדאד, 19 (ע"ר) — עיראק הודיעה היום על שיגור כוחות נוספים לחזית המזרחית נגד ישראל.

במאמר שהתפרסם בעתון הרשמי למחצה „אל־תאורה" נאמר, כי עיראק לא תפנה את כוחותיה מהחזית המזרחית על אף „הפרובוקציות" שנעשו נגדה.

סבורים, כי 120 אלף חיילים עיראקיים מוצבים עתה בירדן ו־6 אלפים בסוריה.

במאמר שהתפרסם באותו עתון ביום ו' צויין, כי מפקד החזית אמנם עיראקי, אך הפיקוד „אינו אלא מיסמך שבכתב".

„אל־תאורה" כותב, כי עתה מגבירים את הפרובוקציות בחזית המזרחית מחיך כוונה לאלץ את הצבא העיראקי לסלק את כוחותיו, כדי שיוכלו לכפות פתרון בדרכי שלום במזה"ת. אבל נסיונות אלה ייכשלו. כל עוד מוצב הצבא העיראקי בחזית, „כשהוא נלחם לצידם של כוחות מתקדמים", מציין המאמר.

למשפחת אמיר
לחברי מועדון רוטרי

אתכם באבל בנפול

אהרן אמיר

על משמרתו

ועדת הבטחון
מזכירות הקיבוץ המאוחד

עם חברותינו לאה ואסתר (אשתי)
וכל בני המשפחה

משתתפים בצער במות האם

הניה גפן ז"ל

ההלוויה היום יום ב' ערב פסח בשעה 10.30 בקבוץ בארי

בית בארי

לבנוני נעצר במצרים כמרגל לטובת ישראל

קאהיר, 19 (ע"ר וע"צ) — שירותי הביון הצבאי של מצרים עצרו אזרח לבנוני, כחשוד בריגול לטובת ישראל — מוסר היום העתון המצרי „אל־אהראם".

לדברי העתון גוייס הלבנוני, שאקר סלים פאחורי, ע"י קצין־ביון של השגרירות הישראלית בקפריסין והוטל עליו לאסוף מידע על חיל־האוויר המצרי ועל הפעילות הסובייטית במצרים. פאחורי ניסה לגייס לעזרתו קצין מצרי, אך זה דיווח על כך לשירותי הביון המצריים מציין העתון.

לדברי „אל־אהראם" נעצר פאחורי בנמל־התעופה של קאהיר, שעה שניסה לצאת מן המדינה, כשבאמתחתו צילומים ומידע צבאי.

מטוס „סוחוי" הופל בתקיפה המצרית לאורך התעלה; שניים נוספים נפגעו

לכוחותינו שלושה הרוגים ושמונה פצועים. - סערה בסיני מקשה על החיפוש אחר שרידי המטוסים

מאת סופרו הצבאי של „למרחב"

תל־אביב. — כוחות צה"ל ערכו אתמול חיפושים אחרי שרידי מטוסים מצריים נוספים שנפגעו כנראה בהתקפה שערכו במוצ"ש על כוחותינו לאורך התעלה.

בהתקפה זו הופל מטוס „סוחוי־7" מצרי וטייסו נהרג. נראה ששני מטוסים נוספים נפגעו. לכוחותינו היו שלושה הרוגים ושמונה פצועים. שני חיילים נוספים נפצעו אתמול אחה"צ בחילופי אש עם המצרים.

ההרוגים הם: סמל יפה ששון בן 28 מת"א; רב"ט עזרא עג'מי בן 38 מבת־ים; וטוראי יהודה שבת בן 30 מרמלה — כולם חיילי מילואים.

התקפה מתואמת

בשבת סמוך לשעה 17.30 ערכו המצרים התקפה מתואמת על שורת יעדים של צה"ל במפרץ סואץ, הר־תעלה והאיזור הסמוך לה. דובר הצבא המצרי מסר, כי הותקפו חמישה יעדים במקומות הבאים: בלוזה, אבו סמרה, עין מוסא, ראס סודר.

היתה זו תקיפה בו־זמנית על כל היעדים. עד כה תקפו המצרים בכמה זוגות בודדים של מטוסים ובתקופה האחרונה הצטמצמו תקיפותיהם למוצבים בקו התעלה. מאז ה־12 במרס ש.ז. עת הופל „סוחוי־7" באיזור המיתלה, הפסיקו המצרים את פעילותם האווירית.

בהתקפה המצרית השתתפו מספר גדול של מטוסים מדגמי „סוחוי־7" „מיג 17" ו„מיג 21". סמוך לשעה 17.30 הבחינה סוללת „האוק" במפרץ סואץ במטוסים המתקרבים על מסך המכ"ם. הסוללה שיגרה טילים לעבר המטוסים ואחד מהם מדגם „סוחוי־7" התרסק סמוך לחוף וטייסו נהרג.

סערה עזה

גראה, כי בתקיפה זו נפגעו עוד שני מטוסים מצריים. אולם, בסערה העזה שהתחוללה בסיני ביומיים האחרונים לא ניתן היה לקבוע אם אמנם התרסקו גם מטוסים אלה בשטחנו. במשך יום אתמול נערכו חיפושים אחרי השרידים, אולם מזג האויר הסוער הקשה על הסריקות.

חזיית הצלה רוסית

כוח צה"ל שהגיע לאיזור בו נפל ה„סוחוי־7", מצא את גופת הטייס, סגן פארוק ג'אד אל־רב קנדיל. נראה, כי הטייס קפץ מהמטוס, אולם הוא טס בגובה נמוך, דבר שמנע את פרישת המצנח בעוד מועד.

במקום נמצאו דרגות סגן, חלק מריתמת המצנח של כסא המפלט, ברומטר השייך לאותו מצנח וחזיית הצלה רוסית. על חזייה זו נמצא שמו של קנדיל ברוסית, ונראה, כי הוא השתתף בקורס בבריה"מ.

ישראל הודיעה אתמול ל„צלב האדום" הבינ"ל על מותו של הטייס המצרי.

(סוף בעמ' 2, טור 9)

סייגון תפנה הנתינים הווייטנאמים מקמבודיה

סייגון, 19 (ע"ר וע"צ) — ממשלת סייגון מתכוננת לנצל את כל אמצעי־התחבורה כדי להחזיר מקמבודיה את כל הווייטנאמיים היושבים שם, לרבות יסודות פרו־קומוניסטיים — הודיע היום שר־החוץ של דרום־וייטנאם, טראן ואן לאם, בוועדת החוץ של ביה"נ בסייגון.

השר מסר כי ממשלת קמבודיה הודיעה לממשלת סייגון, שתוכל לשגר משלחת רשמית לקמבודיה כדי לחקור בתנאי חייהם של נתינים וייטנאמיים המתגוררים שם. וייטנאם וקמבודיה אינן מקיימות קשרים דיפלומטיים.

עוד קודם לכן הודיעו שלטונות סייגון, כי יותר מ־1500 פליטים וייטנאמיים חצו את גבול קמבודיה בשבועות האחרונים, וכי הם מקבלים עזרה רפואית ודרכונים זמניים מידי השלטונות המקומיים.

החזרת למולדת של וייטנאמים המתגוררים בקמבודיה, שמספרם נאמד ב־600 אלף, תמנע מכוחות הווייטקונג הנלחמים בקמבודיה את אחד ממקורות האספקה והתמיכה העיקריים שלהם.

מאז הודח הנסיך נורודום סיהאנוק ב־18 במארס, נוהגת סייגון להגיב בזהירות על מאורעות בקמבודיה. מנהיגי סייגון אף חזרו והצהירו מספר פעמים, שהם מעוניינים בחידוש היחסים הדיפלומטיים עם פנום־פן, וניכרת כוונתה של סייגון שלא לפגוע בדרך כלשהי בממשלתו של גנראל לון נול. לדעת משקיפים אף כבורים שלטונות סייגון, כי מאמציה של קמבודיה לגרש מגבולותיה את אנשי הווייטקונג ואת הצפון־וייטנאמים עשויים להביא סיוע רב לדרום־וייטנאם.

תנועת אופוזיציה בדרום־וייטנאם, „החזית להצלה לאומית", הודיעה, כי שיגרה למזכיר או"ם, או טאנט, מברק שבו נאמר, כי כמה אלפי נתינים וייטנאמיים נהרגו לאחרונה בקמבודיה.

משלחת סורית - לבריה"מ

מאת סופר „למרחב" לעניינים ערביים

תל־אביב. — משלחת סורית בראשות שר־הפנים יצאה אתמול מדמשק למוסקבה.

בטרם צאתו מדמשק הכריז ראש המשלחת הסורית, שהוא נושא עמו איגרת מהנהגת הבעת' למנהיגות הסובייטית, וכי הוא יקיים בבריה"מ דיונים על היחסים בין שתי המדינות.

רשמית נמסר, כי המשלחת נועדה להשתתף בחגיגות, שייערכו במוסקבה במלאת מאה שנה להולדתו של לנין.

צר־סיסקו, שנערכו בשבוע שעבר בקאהיר.

יש להניח, שראשי השלטון בבריה"מ יקיימו דיונים משותפים עם שתי המשלחות הערביות בנושאים הקשורים לסכסוך הישראלי־ערבי, וביחוד בבעיית „הפיקוד המזרחי".

כידוע עשו לאחרונה הסובייטים מאמצים ליישב את חילוקי־הדעות בין קאהיר לדמשק בקשר לבעיית כפיפותו של „הפיקוד המזרחי". קאהיר דורשת, שהעיראקים יעמדו בראש „הפיקוד המזרחי", תוך תיאום הדוק עם „הפיקוד המערבי", ואילו דמשק מתנגדת לכך.

משלחת מצרית הגיעה

להגיגות לציון יום־הולדתו של לנין הגיעה גם משלחת מצרית בראשות עלי צברי, מי שהיה סגן נשיא מצרים.

נמסר שצברי הביא עמו איגרת אישית מנאצר למזכיר המפלגה הקומוניסטית הסובייטית, ליאוניד ברז'נייב.

לדברי העתונים המצרים כוללת איגרת זו דיווחים על שיחות נא־...

22 פועלים נפצעו מרימון יד בעזה

עזה. — 22 פועלים מקומיים נפצעו אתמול בבוקר בעזה, כאשר רימון־יד הושלך לעבר אוטובוס שהסיע פועלים לשטח ישראל.

המקרה אירע בשעה 6.30 בבוקר בשכונת סג'ה שבמזרח העיר, כאשר האוטובוס היה בדרכו לכיוון נחל־עוז. נגרם נזק קל לרכב.

שבעה מהפצועים אושפזו בבית־החולים הבפטיסטי ו־15 בבית־החולים שיפעה. נמסר, כי רוב הנפגעים נפצעו באורח קל.

חייל נפצע ממוקש

חייל צה"ל נפצע אתמול סמוך לשעה 13.00 בעלות רכב על מוקש מדרום להיאחזות נחל צופר שבערבה.

דובר צבאי ירדני מסר אתמול, כי בשעה 8.40 בבוקר פתחו כוחות ישראליים באש מקלעים לעבר הכוחות הירדניים באיזור אל־סוימה, שבדרום בקעת הירדן. חילופי אש נמשכו עשר דקות. לירדנים לא היו אבידות.

עלייה במספר התקריות

בשבוע שעבר נרשמה עלייה במספר התקריות בקווי הפסקת האש, בעיקר בגזרות מצרים וסוריה. בקווי הפסקת האש ובשטחים אירעו 236 תקריות. בגזרה המצרית אירעו 133 תקריות, כשהתרפעה הבולטת היא ריבוי מעשי המיקוש.

תחזית מזג האויר

מעונן חלקית ועדיין ייתכנו ממטרים בודדים.

תשקיף לחג: מעונן חלקים עם טמפרטורות נוחות.

הטמפרטורות: ירושלים 6 עד 14, תל־אביב 10 עד 20, חיפה 10 עד 20, עפולה 10 עד 21, נצרת 7 עד 16, נהריה 10 עד 20, לוד 10 עד 21, באר־שבע 9 עד 21, אילת 14 עד 25, מפרץ שלמה 16 עד 25, רמת...

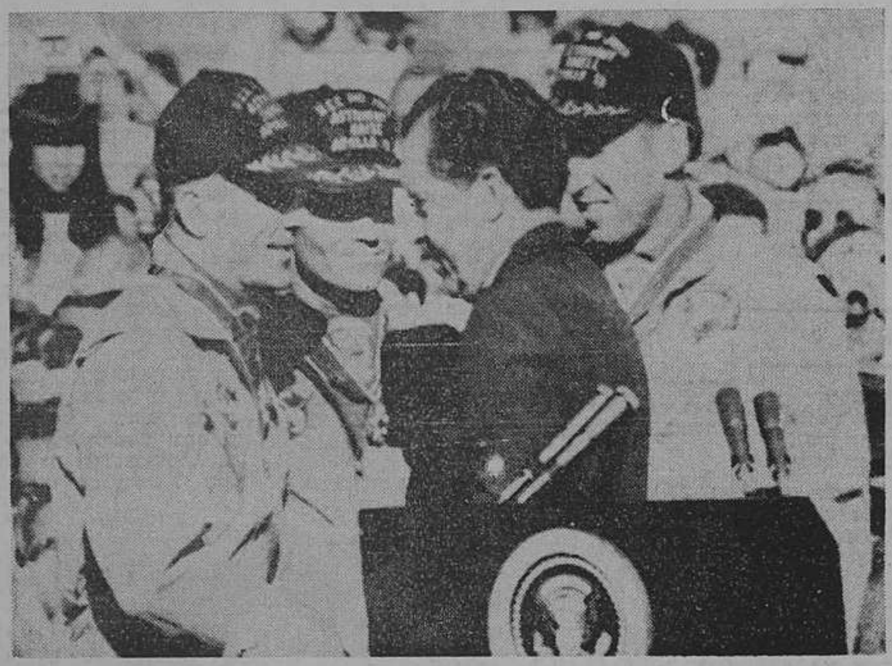

הנשיא ניקסון מברך את שלושת טייסי אפולו (מימין לשמאל): ג'יימס לובל, פרד הייז וג'ון סוויגרט, לאחר שהעניק להם את עיטור החירות בשדה התעופה בהונולולו

„עיטור החירות" לטייסי „אפולו 13"

ניקסון: לקחי הטיסה יסייעו בתכנון מסעי חלל יותר בטוחים

הונולולו, 19 (ע"ר, ע"צ ויו. פי.) — שלושת טייסי „אפולו־13" קיבלו אור ליום א' (לפי שעון ישראל) מידי נשיא ארה"ב את „עיטור החירות" — אות־הכבוד הגבוה ביותר לאזרחים בארה"ב.

הנשיא ניקסון הביא עמו להונולולו, בירת הוואי, גם את בני משפחותיהם של האסטרונאוטים רעיותיהם של ג'יימס לובל ופרד הייז והוריו של ג'ון סוויגרט. הוא „אסף" אותם ביוסטון, לאחר שהעניק את עיטור החירות גם לאנשי פיקוח־הקרקע של מרכז החלל שם.

לרשותה של מרי הייז, הנמצאת בחודש השביעי להריונה, הועמד תא ב„מטוס חיל־האוויר מספר 1".

לאחר שבני המשפחות ירדו מן המטוס בשדה־התעופה של הונולולו, הם זכו סוף־סוף להתחבק עם האסטרונאוטים, שעמדו במשך ארבע יממות על סף המוות.

טקס הענקת העיטורים נערך בשדה־התעופה תחת כיפת השמים, כאשר ליד הנשיא ניקסון עומדים רעייתו ובני משפחותיהם של האסטרונאוטים, שקרנו מאושר.

בשם אוכלוסית העולם

הנשיא אמר, כי הוא מעניק את אותות־הכבוד לאסטרונאוטים לא רק בשם 200 מיליוני האמריקנים, אלא בשם אוכלוסית העולם כולו.

ניקסון הכריז, כי הגם ששלושת האסטרונאוטים לא נחתו על הירח, הרי יש לראות בטיסת „אפולו־13" משימה מוצלחת, כיוון שלקחיה יעניקו יתר בטיחות ויתר בטחון לטיסות־חלל מאויישות בעתיד.

„לא היה אף מקרה בתולדות האדם, שאנשים כה רבים עשו ימים כלילות, התפללו יחדיו ולבסוף שמחו יחדיו לשובם של קומץ אנשים", אמר הנשיא.

בדברי תודתו לנשיא שיבח קברניט החללית, ג'יימס לובל, את מאמציהם של אנשי פיקוח הקרקע, אשר הינחו את החללית ואת טייסיה בשעותיהם הקשות.

איבדו משקל

בשיחה עם עתונאים, שנתלוו לטיסתו להונולולו, אמר הנשיא ניקסון, כי ג'יימס לובל איבד כ־7 ק"ג ממשקלו במשך ארבעת ימי טיסתו ב„אפולו 13". גם שני האסטרונאוטים האחרים ירדו במשקל, אולם במידה פחותה.

ממשלת ירדן התפטרה

מאת סופר „למרחב" לעניינים ערביים

תל־אביב. — ממשלת ירדן הגישה אתמול את התפטרותה למלך חוסיין. שעות ספורות לאחר מכן הרכיב ראש הממשלה היוצאת, בהג'את תלהוני, ממשלה חדשה בראשותו.

הממשלה החדשה אינה שונה בהרכבה בהרבה מהממשלה היוצאת. תלהוני רק הוציא ממנה ארבעה שרים וצירף אליה חמישה שרים חדשים.

סבורים, שסיבת התפטרותה של ממשלת ירדן והרכבת ממשלה חדשה במקומה בו ביום קשורה בכשלון מאמציה של רבת־עמון בשבוע שעבר למנוע את המהומות וההפגנות, שגרמו לביטול ביקורו של עוזר שר החוץ האמריקני, ג'וזף סיסקו, ברבת־עמון.

עם זאת נראה, כי הטלת התפקיד של הרכבת הממשלה החדשה על ראש הממשלה היוצאת מעידה על כך, שלא יחול שינוי בקו המדיני של ירדן.

ביקור בלבנון

חוסיין עומד לבקר בקרוב ביקור רשמי בלבנון — נמסרו אתמול ע־תוני ביירות.

לדברי מקורות אלה ייפגש המלך חוסיין בביירות עם נשיא לבנון, שארל חילו, ויקיים עמו שיחות בנושאים הקשורים ליחסים שבין שתי המדינות.

סבורים, שבמרכז השיחות האלה יעמדו שיחותיו של עוזר שר החוץ האמריקני, ג'וזף סיסקו, בביירות.

כידוע, תיאמו עד כה ירדן ולבנון את עמדתן לגבי ארגוני החבלה. לא מן הנמנע, איפוא, שבעת ביקורו הקרוב בביירות ירצה חוסיין לשמוע פרטים על ההסכם החדש, שנחתם בשבוע שעבר בין שלטונות ביירות לבין ארגוני החבלה.

ר. בוסוליי משוחח עם עתונאים, לאחר שהואשם ברצח המוסיקאי הינמן

„היפי" נמצא אשם ברצח מוסיקאי לאחר עינויים קשים

לוס אנג'לס, 19 (ע"ר) — רוברט קנת בוסוליי, בן 22, מי שהיה חבר ב„משפחת ההיפים" של צ'ארלס מנסון, נמצא אתמול אשם ברצח בדרגה ראשונה של המוסיקאי גארי הינמן בן 34 מלוס אנג'לס.

בוסוליי רצח את קרבנו לאחר עינויים מסמרי־שיער. הוא צפוי לעונש־מות בתא־הגזים או למאסר־עולם.

רציחת הינמן היתה דומה מכמה בחינות לרצח השחקנית רון טייט באוגוסט אשתקד. כזכור, הואשמו צ'ארלס מנסון וחמישה מבין אנשי „משפחתו" ברצח זה. המלה „פיג" (חזיר) נרשמה בדם על דלת ביתה של הגב' טייט, ובכניסה לביתו של הינמן רשמו הרוצחים „פוליטיקל פיג".

הינמן, נגן־גיטרה, מנאמני פולחן הבודהיסטי־יפאני, מת לאחר שעונה במשך סוף־שבוע שלם ב־...

...מו ע"י חרב וסכין, והשמיע תפילות בודהיסטיות. לבסוף נדקר למוות ונחנק באמצעות כר.

הודה ברצח

בוסוליי הודה בביצוע הרצח ואמר, כי נשלח לביתו כדי לאלץ את הינמן למסור לו כספי ירושה בסכום של 20 אלף דולר, מאחר שמנסון רצה להשתמש בכסף להקמת קומונה של „היפים" במדבר. כאשר סירב המוסיקאי למסור לו את הכסף, חתך את פניו בחרב וכמעט ניתק את אוזנו השמאלית. מנסון חזר באותו ערב ואז הרג בוסוליי את הינמן בדקירה בחזהו.

סוזן אטקינס, בת 21, הואשמה...

מטוס סקנדינבי עלה בלהבות

כל הנוסעים ניצלו

רומא, 19 (ע"ר, ע"צ ויו. פי.) — 75 נוסעים ואנשי צוות של מטוס חברת־התעופה הסקנדינבית „סאס" ניצלו היום, כאשר המטוס מדגם „דיטי־8" עלה בלהבות זמן־מה לפני המראתו.

המטוס נשרף כליל תוך כמה דקות, לאחר שאירעה התפוצצות במנוע השמאלי. 18 אנשים נפצעו, ביניהם רק אחד בצורה חמורה. יתר 46 הנוסעים וכן 11 אנשי צוות לא נפגעו כלל.

קברניט המטוס הצהיר, כי הוא בטוח, שהשריפה לא נגרמה ע"י מעשה־חבלה.

המטוס היה בדרכו מטהראן לציריך. כאשר עמד להמריא שמעו הנוסעים קול התפוצצות מהאגף השמאלי של המטוס. דיילת פתחה מיד פתח חירום, ובאותו זמן כיבה הקברניט את פעולת שני המנועים והפעיל את מערכת הכיבוי...

בראנדט בטקס לזכר מורדי גטו וארשה

מערב־ברלין, 19 (ע"ר) — קאנצלר מערב גרמניה, וילי בראנדט, השתתף היום בטקס הנחת זרים במרכז הקהילה היהודית במערב־ברלין לזכר הקרבנות, שניספו במרד גיטו וארשה לפני 27 שנים.

במהלך הטקס הוענק למזכיר המדינה במשרד החוץ המערב־גרמני, גיאורג פרדיננד דוקביץ, פרס ע"ש היינריך שטאל — על הצלת שבעת אלפי יהודים דניים במלחמת העולם השניה.

דוקביץ, שהוא כיום מזכיר־מדינה במשרד החוץ המערב גרמני והעומד בראש המשלחת המערב־גרמנית בשיחות על חתימת חוזה אי־התקפה עם פולין, כיהן בזמן מלחה"ע השניה כנספח הימי ליד השגרירות הגרמנית בדניה הכבושה. כאשר נודע לו על התכנית לעצור את יהודי המדינה ולשלחם להשמדה, הודיע על כך למחתרת האנטי־נאצית בדניה וזו העבירה בחשאי את יהודי דניה לשבדיה הניטראלית.

הונג־קונג — תאילנד 1:2

מנילה, 19 (ע"ר) — בטורניר הנוער האסייאתי בכדורגל ניצחה הונג־קונג את תאילנד 1:2 והעפ־...

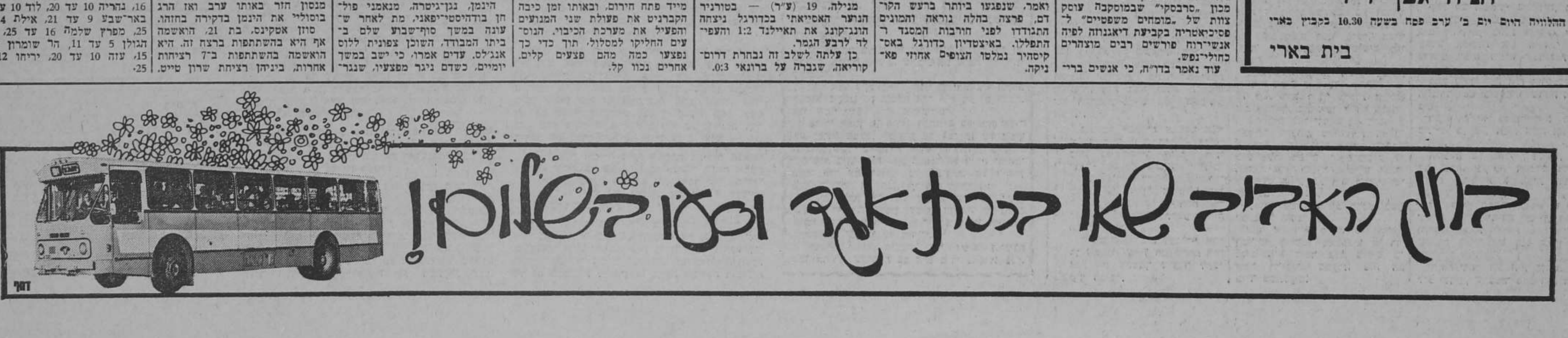

ראש הממשלה, גולדה מאיר, בראיון ל„למרחב"

אין הרעה ביחסים עם ארה"ב; השיחות עם סיסקו – נסיון להגיע להבנה הדדית

המראיין: אליהו חסין

שאלה: מתבקש לפתוח בשאלה מכותרות העתונות של היום: במה נכנסנו ובמה יצאנו מהשיחות עם סיסקו?

ראש הממשלה: קודם־כל, האווירה היתה טובה באמת, והיתה לו אפשרות לראות את הדברים באופן בלתי־אמצעי. איני יודעת אם למד דברים חדשים, כי יש דו־שיח מתמיד בין אנשי השגרירות שלנו ואנשי מחמ"ד; אך כאן שמע בצורה מרוכזת, במשך יומיים, מכמה אנשים, דברים אחדים, שמקווה אני שישפיעו עליו להבנת הענינים. נוסף על כך — הוא סייר קצת בארץ וראה במו עיניו.

האם יש גם לו יסוד לקוות, שהשפיע עלינו במידה מסויימת?

האמת היא שלא היו מאמצים ניכרים להשפיע. נדמה לי, שנכון יהיה לומר, כי הדבר לא היה כך שהוא בא עם דרישות וצריך היה להשפיע עליו, או שעלינו היה לקבל את הדרישות. השיחות היו יותר של נסיון להגיע להבנה הדדית.

נתפרסם בעתונות, שהוא המליץ על גמישות בכמה נקודות. מה הגמישות שהם מבקשים? איני יודעת למה הכוונה במלה „גמישות".

אשאל, איפוא, לאו דווקא בקשר לביקור סיסקו: מדוע אנחנו מתנגדים לשימוש במונח „נסיגה" ועומדים דווקא על „הצבת כוחות" — הרי מדובר במילא בקווים מוסכמים, במוחים ומוכרים?

אני מתנגדת לכך משני טעמים: א. מפני שהרוסים וגם הערבים (ואיני אומרת — האמריקאים) נתנו פירוש של „ווּיטדרוֹל" טוטאלי, עוד לפני בוא השלום. לכן, לא צריך לבלבל בין הדברים. ב. נקודה שניה — חשובה יותר לענין: ברגע שנאמר אנו — „ווּיטדרוֹל" — מעצמו מתבקש שנוסיף ונאמר: עד היכן? וזאת משום שאף בר־דעת איננו חושב, שכאשר יהיה שלום ויהיו גבולות מוסכמים, לא ישתנה שום דבר בענין היערכות הצבאות. השימוש במושג „נסיגה" מעורר מיד את הבעיה „נסיגה לאן?" בזאת אנו עומדים בוויכוח — על קווים ועל שטחים. והשאלה היא — עם מי לנהל עכשיו את הוויכוח? הערבים מוכנים לדבר אתנו? נעמוד פעם בוויכוח כזה, וכאן תמיד מוסיפה אני ואומרת: הלוואי ונגיע כבר לכך.

האם השאלה הזאת איננה קיימת לגבי שתי הנוסחות? הרי גם לגבי „הצבת כוחות" אפשר לשאול היכן היא תהיה?

אך שינוי המינוח אינו נותן לנו דבר. אם יש לנו חשש, שצעד כזה מכניס אותנו לבעיות נוספות, והדבר איננו רלבנטי — אז מותר לנו לומר שאיננו רוצים בזה. וזאת בעיקר, כאשר כל מה שנאצר אומר בכל אחד מנאומיו פירושו נסיגה טוטאלית ואיני מבינה מדוע צריכים גם אנו, משום כך, להשתמש באותו מושג?

ה„פנטומים" – החלטת־ביניים

כאשר חזרת בפתיו מביקורך בארה"ב — היית שופעת אופטימיות לגבי היחסים עם המימשל האמריקני החדש, כולל לגבי ענין ה„פנטומים". מאז היתה תכנית רוג'רס וההחלטה להשהות את מסירת ה„פנטומים". האם מצאת את עצמך מאוכזבת מהתפנית הזאת במדיניות ארה"ב?

קודם־כל, כאשר חזרתי מארה"ב — הבדלתי בין הערכתי את הבנת הנשיא למצבנו הבטחוני והצורך להגברת כוחנו. אך גם אמרתי במפורש: בענין המדיני ישנם בינינו חילוקי־דעות. לכן, כאשר באה תכנית רוג'רס — לא אומר שידעתי בדיוק מה יאמר, ותהיה זו התפארות־שוא אם אומר זאת. אבל על כך, שלא הגענו להסכמה בענין המדיני גם עם הנשיא — זאת הודעתי אפילו בשדה־התעופה. עם זאת אמרתי, שאלה חילוקי־דעות בין ידידים. ועל הידידות של ארה"ב לישראל עדיין אני עומדת.

וה„פנטומים"?

זו היתה אכזבה. אך למען האמת ולמעננו, אנו צריכים לקרוא את כל מה שכתוב ונאמר ע"י הנשיא וע"י רוג'רס גם יחד. ובזאת איני מקטינה את האכזבה: החלטת הנשיא אין פירושה שלא למכור „פנטומים" לישראל. נאמר במפורש, שזו החלטת־בינים וכי ארה"ב תהיה מוכנה לשקול את המצב מחדש.

האם ההשהייה בהחלטה איננה קשורה אצל האמריקנים גם בשיקולי לחץ, שנקבל את התכניות שלהם?

אני חושבת שלא. הם לא יתביישו ללחוץ אם ירצו בכך. כל הזמן ממשיכות להתנהל שיחות והאמריקנים מדגישים בשיחות אלה, כי הם מפרידים לגמרי בין האספקט המדיני והבטחוני. איזה טעם יש ללחץ כאשר לא אומרים לנו זאת?

הסובייטים ממשיכים להרחיב את אחיזתם באיזור וארה"ב איננה מפריעה להם בכך. האם אין זה מערער את ההנחה המקובלת, שהאמריקנים לא יניחו לסובייטים להתבסס עמוק יותר מדי בסביבתנו?

זאת קשה לומר. עובדה שלעת־עתה אינם מפריעים להמשך החדירה הסובייטית. אין לי כל ספק שיחשבו הרבה מאד כיצד להפריע. שרוצים הם להפריע — בזאת אין לי ספק. אך כיצד, במה ומתי — זו בעייה גדולה בשבילם וגם בשבילנו. האמריקנים אינם כאלה, שניתן לעודד אותם לקבל החלטות בנקל.

בהרצאתו של שר־הבטחון אל מפקדי צה"ל, שנתפרסמה בהרחבה השבוע, היא מציע להביא לידיעת ארה"ב תכניות לחימה שלנו. האם זה קו חדש מצדנו?

אני מפרשת זאת כך, שיש ענין שהאמריקנים ידעו את המדיניות שלנו. כלומר: שלא יחשדו בנו, אם ישנו ספק בלבם, לגבי המדיניות האמיתית שלנו.

ועד עתה לא היה הדבר כך?

יתכן ששר־הבטחון רוצה להדגיש זאת יותר. לא בא בחשבון ובטוחה אני שאין כל כוונה לומר, שאם רוצים אנו לעשות דבר — נשאל לדעתם, ונדע אם יש, או אין, אישור לכך מצדם.

כבר בענין ד"ר גולדמן התברר שבין ידיעה לאישור התחומים די מטושטשים...

אני חושבת, שהכוונה היא, שהיות וזה המקור שלנו לרכישת נשק והיחסים בנויים כאן על ידידות, רצוי שידעו האמריקנים למה אנו מתכוונים. לדוגמה, איננו מתכוונים לכבוש את קאהיר. כל הפעולות האלה ביסודן הן למעשה פעולות־הגנה. אם הורסים אנו את סוללות טילי ס.א.2 — זה בא כדי שנוכל לפעול נגד הארטילריה, שעושה לנו מה שעושה.

בסיכום הפרק האמריקאי: האם את סבורה, שאין מפנה לרעה ביחסים והדברים מתנהלים כפי שהיו בעת ביקורך בארה"ב?

נדמה לי שאפשר לומר, שאין הרעה ביחסים.

„לא נרים את הידיים"

מתקבל הרושם בציבור, שיש הערכות שונות, מהן מחמירות מהן מקילות יותר, לגבי מה שמכונה „הסובייטיזציה" של המערך הצבאי המצרי, מה הערכתך?

איני יודעת על חילוקי־דעות כאלה. אין כל ספק, שמשלוח ס.א.3 למצרים זו החמרה. כאשר הנשק חמור יותר מבחינתנו — זו החמרה. אם יהיה קשור בזה גם פרסונל רוסי — זו החמרה. ואין להקל בה. אבל אין־פירוש הדבר, שמישהו מרים את הידיים ואומר, שזה סוף העולם.

האם את רואה אפשרות, שביום אחד נעמוד במצב, בו נצטרך לפגוע בצוותים סובייטיים והם ינסו להפיל לנו מטוסים?

אני מקווה שלא.

זה לא יותר מתקווה?

כיצד יכול מישהו לומר זאת? זו שאלה עד היכן הסובייטים יהיו מוכנים ללכת, בידעם שאין זה לרצוננו להיות מעורבים בהתמודדות ישירה אתם. אני גם מקווה שידוע להם, כי יהיה מה שיהיה — איננו במצב בו יכולים אנו להרים ידיים.

לכן, איננו רוצים בזה ואני מקווה שלא יגיע המצב לכך. יותר מזה איני יכולה לומר לגבי הסובייטים.

סוכנות „יונייטד פרס" מסרה, כי לסובייטים יש כבר „מיג 23", עם טייסים סובייטיים, במצרים.

התנאי היחיד להפסקת־אש

בחודש ינואר התחלנו בהפצצות־עומק על מחנות ובסיסים צבאיים במרחבה של קאהיר ובעבור זמן־מה הדלנו. אם התחלנו — מדוע הדלנו? אם צריך היה לחדול — מדוע התחלנו?

אינני מתחרטת על מה שעשינו. אמרנו לעצמנו: עלינו לפעול במצרים — א. כדי להחליש את הלחץ על התעלה; ב. כדי לשבש את התכניות המצריות להכנת המלחמה. שום דבר אחר לא רצינו בהפצצות אלה ועשינו מה שעשינו מתוך אספקטים אלה. אני הושבת, שיש לשבח את עצמנו, שמזמן לזמן ישנה ביקורת עצמית שלנו על מעשינו ונערכת בדיקה והערכה מתודשת האם מוכרחים להמשיך בעשיית הדבר, או אפשר לעשות דבר אחר במקומו, לאו דווקא בניגוד למה שעשינו עד כה. נדמה לי שזה

אחד הפלוסים של צה"ל, שכאשר יש לו שיטה מסויימת, איננו דבוק בה ואיננו פועל לפיה בעינים עצומות.

באילו תנאים מוכנים אנו להפסקת־אש עם המצרים?

התנאי שלנו הוא פשוט ביותר: שיודיעו בפומבי, בגלוי, שהם הגיעו למסקנה, שרוצים הם בהפסקת־אש טוטאלית.

כאשר מסבת על כך בכנסת לפני שבועות אחדים, לא התנית את הדברים. מדוע נוסף התנאי הזה עכשיו?

כי בינתיים הם הכניסו את ס.א.3. איננו יודעים עתה לאן זה יביא. אף פעם לא אמרתי שיהיה זה סתם־כך. אמרתי שאם יפסיקו לירות — גם אנו נפסיק. קרה כבר שבמשך כמה ימים כמעט ולא ירו, ואז לא ירינו גם אנו. אך כאשר מדובר על הפסקת־אש, חשוב שיהיה מוכרז על כך, — כי רק בצורה זו יכול הדבר להתקבל כאיזה צעד קטן לקראת השלום. צדדים למלחמה מגיעים להפסקת־אש כאשר אינם מוכנים עדיין להיכנס למו"מ על שלום. אבל רוצים להפסיק תחילה את ההרג. לכן, זה צריך להיות מוכרז בהודעה פומבית משני הצדדים.

הרשי נא לי שאלה אפיקורסית: מדוע מעוניינים אנו בכלל בהפסקת־אש עכשיו? הרי הם יכולים לנצלה כדי להתבונן באין־מפריע למלחמה חדשה?

אינני חושבת שמדינת־ישראל מטבעה, מעצם רצון העם בתוכה, שלא ייהרגו בניו, יכולה לומר: בשום אופן לא הפסקת־אש. גם כלפי־חוץ אי אפשר לומר זאת. אנו מוכנים להפסיק את ההרג — לא להרוג ולא ליהרג. נכון שיש בזה סכנה. הם גם יכולים להכריז ואח"כ לא לקיים. אבל את הסיכון הזה צריכה ישראל להיות מוכנה לקבל. אין פירוש הדבר, כמובן, שגם במקרה זה איננו צריכים להיות ערים לנעשה.

במצע המערך נאמר כך: „מדינת ישראל תוסיף להיות ערה לכל גילוי של רצון טוב בקרב עמי־ערב לשלום עם ישראל". האם קיימים גילויים כאלה?

מעט מאד. הייתי אומרת כך: גילויים כאלה קיימים יותר בין אלה שאין להם כוח להגשים זאת.

על אילו כוחות הברתיים־פוליטיים בעולם הערבי אנו מסמיכים, איפוא, את האוריינטציה שלנו לשלום?

קודם כל צריך לזכור, כי כל זמן שהמשטרים הנוכחיים במדינות ערב קיימים — רק הם יכולים לעשות שלום אתנו. וכאן אי־אפשר לקבל את החלוקה בין מדינות „מהפכניות" ו„ריאקציוניות" בעולם הערבי, גם לגופו של ענין וגם באשר ליחסן אלינו. גם אם סוריה נחשבת ע"י מישהו שיש בה משטר מהפכני מתקדם, כביכול, אין זה מקרב אותה יותר לשלום אתנו. לוב „המהפכנית" איננה קרובה יותר לשלום אתנו מכפי שהיתה לפני ההפיכה. כל המונחים הללו של „מהפכנים" ו„לא־מהפכנים" — אין להם משמעות מבחינה זו.

הכוונה איננה דווקא הבחנה בין „מהפכניים" ו„לא־מהפכניים", אלא בין מתונים לקיצוניים יותר; ליסודות מפוכחים יותר ולאו דווקא כאלה המתגדרים במהפכנות.

אני מכירה אלמנטים, שאולי היו רוצים לעשות אתנו שלום, אבל אין להם כוח לכך. אני יכולה להניח שיש אלמנטים בתוך מצרים שהם עייפים מהמלחמה ואינם רואים טעם בהמשך המדיניות המלחמתית. אך המשטר המצרי מדכא ומחניק אלמנטים כאלה. כדי להתקדם לשלום צריך שיהיה איזה שלטון ערבי, שיהיה לו גם הרצון וגם הכוח לבצע זאת, שתהיה לו היכולת לעמוד מול אותן מדינות, ובעיקר מצרים, שאינן רוצות בשלום אתנו. שהרי נאצר איננו מאפשר מדיניות עצמאית למדינות ערביות אחרות, אלא הוא הותר תחתן ומסית נגדן כשהן לא הולכות בתלם.

האם למדיניות שלנו, לדברים שאנו מסוגלים לעשות לא יכולה להיות השפעה בתוך המחנה הערבי, לחזק או להחליש את האלמנטים המתונים שם, ולו גם במידה קטנה?

אינני יודעת מה יכולים אנו לעשות יותר ממה שאנו עושים. איני יודעת אם יש באיזו מדינה ערבית גיבוש של איזה אלמנטים, בעלי־השפעה ויכולת, שהיו מוכנים לעשות אתנו שלום. אילו היינו עושים דברים אלה ואחרים. אינני רוצה לומר בזה, שלא צריך לדבר אל הערבים. ואנו אמנם עושים זאת. יש לנו מערכה פסיכולוגית נגד מלחמה ונגד המדיניות המלחמתית של ממשלות ערב.

אבל בנסיבות הקיימות אין זה יכול להוות אלמנט מעשי, שאפשר לבנות עליו. המדובר במשטרים, רודניים שמדכאים כל תסיסה ונטייה לשלום, במדינות שאין בהן משטר דמוקרטי, אין מערכת בחירות ואין מפלגות הדוגלות בשלום.

הוויכוח על ההתנחלות

לאחרונה התעורר שוב הוויכוח סביב שאלת ההתנחלות. נשאלות שאלות משני חכיוונים: א. מה תכליתן של ההתנחלות וההאחזויות?

קודם־כל, יש בהן ענין בטחוני. שנית, עברו שלוש שנים מאז המלחמה. ובתקופה ארוכה זו, ללא פתרון, טבעי שאנשים יחשבו ושהממשלה תחליט, כי במקומות אלה ואחרים מותר להקים התנחלות בעיקר למען הבטחון, אבל יכולים להיות גם שיקולים אחרים. ובעיקר — העובדה שעברו כבר שלוש שנים מאז המלחמה ולא נראה ולא ידוע מתי יבוא הסוף לדבר. גם איננו יכולים לתת לצד השני את ההרגשה שהוא יכול להמשיך בלוחמה ובאיבה ואילו בשטחים לא ישתנה שום דבר.

האם תהיי מוכנה כהסדר של שלום גם לוותר על חלק מההתנחלויות וההאחזויות? או האם הן בגדר עובדה קבועה שלמעשה איננה פתוחה למו"מ?

בבוא היום נראה. מכל מקום אנו הודענו רשמית, שאין פירוש הדבר סיפוח.

השאלה השניה היא מדוע נעשו עד עכשיו כל כך מעט האחזויות והתנחלויות?

אם אין זו דמונסטרציה סתם, אזי דרוש תכנון, קרקע, מים ואנשים. מענין, שלא אצל כל אלה הצועקים: הבו לנו עוד ועוד האחזויות — עומדים בתור אנשים, המוכנים ללכת לזה. לא כך הדבר. המצב העובדתי הוא שיש האחזויות הקיימות בפועל ויש מתכונן לא מעט נוספות.

כלומר, מפעל ההתנחלות וההאחזות יימשך במלוא הקצב האפשרי?

כן. הדבר תלוי באפשרויות המעשיות בלבד.

אפשר להניח שאנו עושים את ההאחזות לפי קונצפציה גאוגרפית מסויימת. היכן נכנסת בזה חברון?

ההתנהגות של חוגים מסויימים בפרשת חברון בכלל איננה מובנת לי. אפילו לגבי אלה החושבים, שאת חברון מוכרחים להחזיר במסגרת שלום — מדוע מתחייב מכך שמוכרחים לעשותה „יודנריין"? האם משום ששחטו שם יהודים בשנת 1929? הרי חיו שם יהודים. ואם חברון תהיה ערבית, ירדנית — היכן כתוב, שהיא מוכרחה להיות בלי יהודים?

על פי איזה חוק צריך להיקבע, שאצלנו חיים שלוש מאות אלף ערבים מבלי שאיש יעלה על הדעת, שבמדינה יהודית אסור שיהיו בה ערבים ואילו במדינה ערבית לא יוכלו לחיות יהודים? מדוע לא יעלה על הדעת שבתנאי שלום הדבר אפשרי? לעת־עתה הוחלט על 250 משפחות יהודיות בחברון, שאפשר להניח כי הן מונות אלף נפש. או אלף ושלוש מאות נפש, או אולי פחות מזה — מדוע הרעש סביב הענין? מדוע אסור הדבר? הרי אין כל הגיון להעמיד את הדברים כך.

העובדה שנמצאה קבוצת יהודים צעירים, ביניהם חברי־קיבוצים, שבלי נקיפת־מצפון ולב, הם מתירים לעצמם ללכת לחברון ולהפגין שם נגד יהודים — זה דבר מזעזע.

בראיון ל„למרחב" לפני שנה אמרת: „המחשבה על עשרות אלפי ערבים העובדים בישראל — מזעזעת אותי... „זה דבר שיכול להביא עלינו פעם אסון".

והמצב עתה הוא, שיש אישור להעסיק בישראל עד 25,000 עובדים מהשטחים. ואם נצרף כמה אלפים לא־רשומים, המדובר בשלושים אלף בערך.

זה איננו מגיע לכך. המספר קרוב יותר לעשרים האלף. אבל גם מספר זה כשלעצמו — די מזעזע. אני לא שניתי דעתי היסודית בענין זה.

אבל עובדה היא, שתופעה זו משתרשת ומתרחבת.

כן. הסיבה היא שלנו היה מחסור בידיים־עובדות, ובשטחים היה חוסר עבודה. אך אין לי כל ספק שתופעה זו מסוכנת. לא שניתי דעתי שעשויים אנו להתרגל למצב הזה. הדבר המקל היחיד שאפשר לומר בנידון הוא, שלפחות שכרם של פועלים אלה הוגן. כלומר, מבחינה זו אין „יצר־הרע" ספחה אותנו להרבות בזה.

אעבור שוב לוויכוח ישן־נושן, שהתעורר לאחרונה שוב: בממשלת הליכוד הלאומי: בפי השוללים יש שני ארגומנטים עיקריים: א. בתוך הממשלה יש שתי דעות קוטביות. יש האומרים „אף שעל אדמה" ויש האומרים, „שלום של פשרה". מתוך כל אחת מהדעות הבסיסיות הללו נובעת מערכת של מסקנות, גישות ואולי גם מהלכים. הטענה היא, כי הקונצנזוס הנדרש בין שתי דעות קוטביות אלה משתק, או פוגם, את יכולת התמרון של הממשלה.

הדבר פשוט איננו נכון. אף פעם לא היה ויכוח בממשלה, ואין טעם לויכוח על אף שעל אדמה. ואני שוללת את הסיסמה הזאת של „שלום במקום שטחים" או „שטחים במקום שלום". באופן אובייקטיבי — אין שמץ של אמת בזה. איננו עומדים בפני זה, אם כי יתכן שפעם נצטרך לעמוד בפני מצב כזה. מכל מקום איננו עושים ולא עשינו שום דבר החוסם את הדרך לשלום, בשום פנים ואופן — לא.

הטענה השניה כלפי ממשלת הליכוד הלאומי היא שהישיבה עם גח"ל בקואליציה מלאה גורמת לטשטוש ערכים וסוללת את דרכה של „חרות" להחזק ולרשת את מקומה של תנועת העבודה על ערכיה בהנהגת העם.

כבר אמרתי ואני חוזרת ואומרת: גח"ל לא מחוייבת לשמור בתנועת העבודה את האידיאולוגיה של תנועת־העבודה. את זאת צריכה לעשות המפלגה, ההסתדרות, אך בעיקר המפלגה. אם גח"ל בממשלה או לא בממשלה — אין זה משנה מבחינת חובותיה של מפלגת העבודה. עליה לפעול למען חינוך הנוער, חינוך המבוגרים.

במושבים היו קולות לגח"ל לא משום שהיא יושבת בממשלה. מבחינה אידיאולוגית לא השתנה שום דבר בהבדלים שבין תפיסות של גח"ל ותנועת העבודה. והשאלה היא מה עושים בקשר לכך. אני מתארת לעצמי, שגח"ל תדאג שלא יהיה טשטוש מצדה, ותנועת העבודה תדאג לאותו הדבר. אין לזה כל קשר עם הישיבה של גח"ל בממשלה.

האם לדעתך דואגת לכך תנועת העבודה במידה מספקת?

לפי דעתי — לא. לא נעשית עבודה מספקת. בשטח הרעיוני ובשטח ההסברתי־חינוכי ע"י המפלגה. המפלגה עתה גדולה, ואיננו עושים את העבודה הזאת בתוכה. זו עובדה. איני יודעת כמה עבודה משקיעה המפלגה בקרב הסטודנטים, בקרב חוגי האינטלקטואלים. אני אומרת זאת, לא כביקורת. אני יודעת כי גם כשעבדתי במפלגה לא עשינו זאת. במשך שנים היינו עסוקים עם עצמנו, עם הצרות והתאסונות בתוכנו, ואני מקווה, שעתה יצאנו מזה, שעתה תעשה המפלגה את העבודה הזאת. מכל מקום, עובדה היא שכבר זמן רב לא נעשתה עבודה רעיונית אינטנסיבית בתוך תנועת העבודה.

יש מגעים עם פלשתינאים

הגורם הפלשתינאי הולך ומתחזק ומקומו בסכסוך הערבי—ישראלי הולך וגובר. מה אנו עושים כדי לעודד את היסודות המתונים בתוך הגורם הפלשתינאי?

לא ברור לי בדיוק למה מתכוונים אנו באמרנו „אלמנטים פלשתינאיים". אם הכוונה היא שעלינו להקים מדינה נוספת — פלשתינאית בשטחים שבשליטתנו, נוסף על כל המדינות הערביות הקיימות, אין לקבל זאת. אבל מעבר לכך נעשים דברים. הושקעו מאמצים ואנו מוסיפים להשקיע מאמצים כדי לבוא בדברים עם פלשתינאים וליצור קשר עמם, להבנה הדדית טובה יותר. צריך גם להביא בחשבון שאם אנו אומרים, שאנו מארגנים עם פלשתינאי בזה גמרנו את הענין ואיש מהם לא ירצה לדבר אתנו. אך נכון יהיה לומר, שאמנם יש מגעים ואם נוסיף לזה שעדיין אין גאולה — גם זה יהיה נכון.

היו הצעות ללכת לקראת שלטון־עצמי בשטחים, מה דעתך?

אני יודעת שיש רצון והיה רצון מבראשית, שהענינים המוניציפליים בשטחים יהיו מנוהלים ע"י תושביהם, בכוחות עצמם, מבלי שאנו נתערב בזה. אני מתארת לי, שאם יהיה רצון להקים מועצה דומה לשלטון המקומי שלנו, של ראשי־ערים שקהם וכדר — ודאי שלא תהיה התנגדות מצדנו לכך, ולהיפך — נעודד זאת.

היה הנסיון של ראש עירית חברון. במה הוא נכשל?

זה עדיין לא נגמר. יש מגע עם ג'עברי, ולא ברור עדיין מה יהיה ואם זה יהיה. אני חושבת, שהרצון הוא לבוא לקראת כל דבר. שיכול להקל על חייהם, עד לגבול של התארגנות מדינית נגדנו. זה גבול, שאותו אין לעבור.

במידה ואין אלמנט זה אצל ג'עברי, את רואה בחיוב את ההתארגנות הזאת?

לדעתי — כן. השאלה למה באה ההתארגנות. אולי אומר גם זאת: אלה הקובעים לנו פורמולות של פלשתינאים — שוכחים דבר אחד: את הפרינציפ נקבע אנו. אבל את הגבולות ירצו הם לקבוע. עדיין אינני מכירה אף ערבי המוכן לוותר על ירושלים. גם לא ג'עברי.

בזמן האחרון ניכרת תזוזת מצדנו לעבור למעשים קצת קונסטרוקטיביים כדי להקל את בעית הפליטים. מה בעצם עומד על הפרק?

מה שאנו רוצים הוא: להיטיב את התנאים, לעשות את תנאי החיים שלהם כמה שאפשר אנושיים יותר — במים, חשמל, ביוב, קצת שיכון. אשר לתעסוקה — המצב ממילא מצויין, ובדאגה למלאכה ועוד. כל מה שאפשר לעשות, שחייהם יהיו אנושיים יותר, כל מה שלא עשו מדינות־ערב במשך עשרים שנה. האם יש הצדקה לצורת המחנות, כפי שהם עתה? האם לא יכולים היו הם לעשות משהו בנידון? האם לא הוזרם הון־תועפות לפעולה זו, לא חולבת?

מפ"ם והמערך

אבן מהירה, שי מנשיא ארה"ב לנשיא המדינה

מה אומרים! פסח זה

נאצר: ארה"ב איימה עלי בהגברת ההפצצות הישראליות והעמקתן

מטוס „סרחוי"

יבדקו אם „מלכת האמבטיה" אינו פוגע בהורים שכולים

י. אורבך מועמד לגזבר הסוכנות

ההפגנות בביירות „לא רציניות"

בין ייחוד לאומי לבין טמיעה

מאת דב אפל

ז מדמה לאחר כינונה של מדינת ישראל נזדמנו מספר עסקנים יהודיים בפולין, חברי־מפלגה ותיקים, עם פראני צישק מאזור, ממנהיגי מפלגת הפועלים הפולנית (הקומוניסטית). במהלך השיחה הפטיר הלה משפט, שהחל במלים „אשר למדינה היהודית"...". שיסע אותו אחד מאורחיו: „חבר מאזור, לא המדינה היהודית, אלא מדינת ישראל". מאזור הגיב בחוסר־סבלנות: „אל תבלבל את המוח, מדינה יהודית ומדינת ישראל זה חיינו הך". הגוי הפולני לא היה מוכן לאמץ לעצמו את הפלסון, לפיו ניתן להתעלם מכך, שמדינת ישראל היא מדינה לאומית יהודית.

עסקני המפלגה הקומוניסטית ב„רחוב היהודי" המשיכו, כמובן, גם לאחר שיחתם עם פראנצישק מאזור לטעון, שפולין היא מולדתם היחידה של אזרחיה היהודים, ואי־לו ישראל היא סתם מדינה קפיט־ליסטית זרה, עם ישוב יהודי ככל הישובים היהודיים בעולם.

אולם הזדמן לי, שנים מספר לאחר חילופי הדברים בין המנהיג ה־קומוניסטי הפולני לבין חבריו ה־יהודים, לשמוע מפי עסקן יהודי, כי גם לדידו ישראל היא מדינה יהודית, אשר מנסיונה השלילי וה־חיובי כאחד חייבים אפילו יהודי פולין להסיק מסקנות מסויימות. הדבר אירע בשלהי 1951 ובראשית 1952, בכנס ארצי של האיגוד ה־תרבותי היהודי בפולין. תפקידו של ארגון זה היה לדאוג לביצוע הח־לטותיה של המפלגה בקרב יהודים דובריי אידיש, שלא היו מסוגלים, על אינגרת־הוראה, שנשלחה מ־מזכירות הועד המרכזי של המפ־לגה הקומוניסטית הסובייטית, ב־חימתו של גיאורגי מאלנקוב, ל־וועדים המקומיים. באותה איגרת נאמר, כי בתקופה בין שתי מל־חמות־העולם התקדמו בני הלאום היהודי מבחינת רמת חייהם ו־עמדותיהם בחיי הכלכלה והחברה ביתר מהירות וביתר הצלחה מ־אשר הרוסים. האוקראינים או ה־ביילורוסים. תופעה זו ליבתה הס־ביכים ורגשות אנטישמיים בקרב העממים הלא־יהודים. לפיכך על המפלגה לתקן כעת את המעוות.

העסקנים היהודים שבאו מברי־ה"מ ידעו כמובן, שהוראה זו לא היתה פרי יזמתו האישית של מא־לנקוב. היה ברור להם, שהשל־טונות המרכזיים של בריה"מ נו־טים להתחשב בשעותיהם של ה־רוסים, שהיהודים ניצלו את מהפ־כת אוקטובר כדי להשתלט על ה־מדינה ומשום כך הכרחי הוא ל־צמצם בהדרגה את מספר המתלמ־דים היהודים באוניברסיטאות זכן את משקלם בדרגים הגבוהים של המינהל האזרחי והמפלגתי ושל הצבא.

זמן קצר לאחר כינונה של מדי־נת ישראל החלו להגיע לפולין שמועות על יחס חשדני גובר ו־חולד מצד שלטונות הבטחון ה־סובייטיים לגבי היהודים בשל ה־תלהבות, שער גילו לרגל הקמתה של מדינת יהודית. העסקנים ה־קומוניסטים היהודיים בפולין פת־חו במסע נגד הציונות ודרשו מ־הממשלה לשים קץ לפעילותן של מפלגות ציוניות, גם משום שחזו את הבאות ורצו „להקדים תרופה למכה". אותם לא הפתיע במיוחד המסע שפתח בו סטאלין נגד „ה־לאומנות היהודית" בבריה"מ בסוף שנות ה־50. מאידך גם לא ציפו, שהוא יתחיל לכת עד כדי חיסול כ־ל מוסדות התרבות היהודית ו־רצח הסופרים היהודיים. לה קיום, שעל־ידי הסתיגות מוחלטת מה־ציונות ושלילת משמעותה הכללי־יהודית־לאומית של מדינת ישראל יסירו מעל הקיבוץ היהודי בפולין את כתם הלאומנות היהודית, כשם שקיום, שסטאלין יסתפק בהוקעת הציונות במדינת ישראל ויניח ל־קומוניסטים היהודיים בפולין ל־פעול למען חיסונה של הדעה בריה"מ כפני „המחלה הציונית".

סטאלין והיהודים

הם לא ידעו, שסטאלין משוכנע, כי גם בליבותיהם של קומוניסטים יהודיים וחיקים נשאר ניצוץ ציוני, ושבכלל כל יהודי מסבע ברייתו נגוע בנגע הציונות במידה זו או אחרת. על כך סיפרה שנים רבות לאחר מכן סוזטלאנה אלליוייבה ב־ספר הראשון שפירסמה לאחר בריחתה מבריה"מ. מספרת בתו של סטאלין, כי בעת לימודיה באוני־ברסיטה התידדה עם יהודים, וגם הבעל הראשון שלה היה יהודי. דבר זה עורר את רוגזו של סטא־לין והוא נזף בה באמרו, שהיא נפלה בפח אשר סמנו לה הציו־נים. בתשובה להערתה של סווט־לאנה, כי ידידיה הם אנשים צי־ונים, שאין להם מושג על הציו־נות, ענה לה: הם לומדים על ה־ציונות מהוריהם. סוזטלאנה מ־ביאה עוד סיפור, שגם הוא זורה אור על רגישותו של אביה לגבי יהודים. השמועות, לפיהן סטאלין התחתן כביכול עם אחותו של לא־זאר כגאנוביץ, אין להן שחר. ו־זאת משני טעמים: ראשית, לא היתה לו לכגאנוביץ שום אחות; ושנית, אין להעלות על הדעת, ש־סטאלין היה מתחתן עם יהודיה, אבל יהיו תסביכיו של יוזף דז־ו־גאשווילי בתחום הלאומי אשר יהיו — חשובה יותר היא עדות בתו, כי הוא היה משוכנע, שעשי־רות שנות קיומו של המשטר ה־סובייטי לא עקרו מליבותיהם של היהודים את רגישותם הלאומית ו־את יחסם המיוחד לארץ־ישראל.

יורשיו של סטאלין נוכחו לדעת, שגם לאחר חיסולם של המוסדות התרבותיים היהודיים, גם לאחר השמדתם של טובי הסופרים ה־אידיים והשתקתם של הנותרים ב־חיים — לא נעלם יהודים של בני האלום היהודי בחיי המדינה ובמלימת התקדמותם בדרגות ה־שונות של חיי החברה ולשים קץ להבלת מספר הסטודנטים היהו־דיים במוסדות ההשכלה הגבוהים. היה עליה גם לשכנע את הרוסים, האוקראינים והביילורוסים, את ה־לטיש־ם והלטבים, שחייבים הם להשלים עם אחוז גדול וגדל של יהודים במוסדות השלטון במינהל, בצוות המרצים באוניברסיטאות, בצבא ובדיפלומטיה.

אם זה לא היו מוכנים השלטו־נות הסובייטיות לעשות, ומשום כך נאחזו בפתרון־פשרה, אשר התבטא בשלילת זכותם של היהודים ל־טיפוח זהותם הלאומית, במשולב עם התמדת קיומם כבני מיעוט לאומי, המוגבלים עם זאת ביכו־לתם להתקדם בתנאים שווים לאלה של בני העמים אשר בקרבם הם יושבים.

שיטה זו של „פתרון" הבעיה היהודית גרמה מדרך הטבע לחי־זוק התחושה הלאומית אצל היהו־דים ויחד עם זה הגבירה גם את הרגשתם של אזרחי בריה"מ הלא־יהודים, שאכן היהודים הם עם נפרד, הזוכה ליחס מיוחד מצד השלטונות. המדיניות הסובייטית כלפי היהודים תרמה רבות להחזוק התודעה הלאומית בקרב היהודים וגרמה לכך, שהרבה יהודים, וב־מיוחד בני הדור הצעיר, אשר אילו ניתן להם הדבר היו נטמעים בתוך האומה הסובייטית — החלו לגלות עניין גובר והולך בלאומיותם ו־בישראל, כי הלא, אם רומזים או אומרים במפורש לאדם צעיר, כי אין הוא יכול להתקבל לאוניבר־סיטה זו או אחרת, משום ששם לומדים הרבה יותר מדי יהודים; אם צעיר יהודי יודע מראש, ש־אין לו סיכויים להיכנס לשירות הדיפלומטי, משום שהוא יהודי, ו־הוא עשוי בתור דיפלומט לגלות עניין מסוכן מבחינה בטחונית ל־ישראל — אזי לעתים קרובות מת־חיל הוא לשקול, אם במקרה זה לא ראוי לו להסיק את המסקנה: עליו ללמוד את עברי ולראות את עתידו במדינה יהודית.

זאת ועוד: שיטת החינוך הסו־ביטית מבוססת על ההנחה, שבני כל עם ועם בבריה"מ רשאים ל־טפח ולפתח את תרבותם הלאומית, וזאת משום שרק במשטר הסוציא־ליסטי ניתנה אפשרות לבני כל העמים ליהנות לא רק משוויון־זכויות בתור אזרחי בריה"מ, אלא גם משוויון בטיפוח התודעה הלאו־מית הנפרדת כמרכיב הכרחי של הפטריוטיזם הסובייטי הכללי. ו־הנה הצעיר היהודי נתקל בכך, שהוא אין לו כל זכות לטפח את זהותו הלאומית, משום שהלאום היהודי הוא מאז ומקדם רצוף מג־מות ריאקציוניות ושוביניסטיות משום שיהדות פירושה קלריקא־ליזם, שוביניזם ואמונה בייחודו של העם היהודי.

נאמר לו גם, כי בריה"מ היא מולדתו היחידה, ואילו ההיסטוריה של הממלכתיות היהודית היא עניין של עבר רחוק ומבוש, ד־מכאן אופיה הריאקציוני, האנטי־סובייטי, של התנועה הציונית, אשר הקימה מחדש את מדינת ה־יהודים.

לזרועות הציונות

כך נוצרו התנאים האובייקטי־ביים, החוסמים את הדרך לטמיעת בני היהודים ומחזקים את תחושת הייחוד הלאומי היהודי. המסע ה־אנטי־ישראלי הנערך כעת בברי־ה"מ מחזק הן בקרב היהודים והן בקרב הלא־יהודים את הדעה, ש־קיים קשר הדוק בין בני העם היהודי לבין מדינת ישראל, וש־תחושת הקשר הזו מתגברת ותו־לכת.

ממשלת בריה"מ נזקקה לשי־רותיהם הטובים של סגן ראש ה־ממשלה בימינו דימשיץ, של גנרא־לים יהודיים בדימוס ושל מדענים ממוצא יהודי, נוסף לעדותם של רבנים, כדי להוכיח שמדיניותה האנטי־ישראלית אין לה ולא כלום עם אנטישמיות. אבל תוך כך נאל־צה להבליט את היחודי של הלאום היהודי בבריה"מ, בסופו של דבר יש לראות במחלכיה אלה של מס־שלת בריה"מ הודאה מפורשת ב־כשלון מדיניות הטמעה.

להלכה אפשר לומר, שבריה"מ תיאלץ במרוצת הזמן לנשא אחרי פתרונות הגיוניים, אשר יגשרו על הסתירה הגובעת מהתפיסה הקומו־ניסטית הסובייטית, לפיה היחיב־ים היהודים לוותר על זהותם הלאו־מית, ובעת ובעונה אחת להשלים עם קיומם כבני מיעוט לאומי. אך מותר להניח, שכל עוד קיים ה־משטר הסובייטי במתכונתו הנוכ־חית, לא יימצא סתרון הולם ופניה את הדעת לדילמה זו.

קרוב לוודאי, שאחת מתוצאות התלבטותם של השלטונות הסובייט־טים יהיה מתן היתר־עליה למספר גדל והולך של יהודים. הם ירצו להיפטר לפחות מאותם בני הלאום היהודי, אשר אינם מסוגלים ו־אינם מוכנים להתפשר עם המצי־אות ולהתנהג כנעלבים ולא עולי־בים. גם מבחינה סוביטית מוסכ־ת, שיהודים המסכימים עם דעתו של פראגנישק מאזור, כי ישראל ו־מדינה יהודית חד הן — מן ה־ראוי להקל עליהם להגיע למולד־תם.

„למרחב", ערב פסח תש"ל 20.4.1970 עמ' 3

זעקה ודממה סביב יהדות הדממה

מאת אריה ל. אבנרי

ערב שמחת־תורה ליד בית־הכנסת הגדול במוסקבה

מ ה שמתחולל עתה סקרב יהדות בריה"מ ראוי היה לכנותו כתהליך מהפכני במלוא מובן המלה. מכיוון שאותו צירוף־מלים נסתלף על־ידי רבים כל־כך, אין טוב איפוא מאשר להשוותו לחזונו העתיק של הנביא יחזקאל על תחיית העצמות היבשות.

מניון התחושה היהודית העמו־קה, המעגירה עכשיו רבבות בני־נוער, שאינם יודעים צורת אות עברית ואין להם אפילו ידיעה קלושה ביותר על עבר עמם? איך מעיזים יהודים, עמוסים דאגת פרנסה ועול־משפחה, להמר על ה־קלף המסוכן ביותר ולבקש רשות לעזוב את בריה"ם ולצאת לישר־אל? מהיכן שואבות מאות משפ־חות יהודיות את האומץ להעמיד את עצמן תחת זרקורי כל מוסדות המדינה הסוביטית הכבירה ולה־ריץ מכתבים למשלת ישראל, ל־וועדה לזכויות האדם של או"ם, לממשלות מערביות?

איפה צמח בחור כמו יאשה קא־זאקוב — בן 23 בסך־הכל — ש־אילץ את שלטונות בריה"מ לה־תיר לו לעלות ארצה ואחר־כך הכ־ריז שביתת־רעב בניו־יורק ובחי־וגיים סביבו אלפי אוהדים? מניין הדיסקרופורציה הגדולה הזאת בין רבבות יהודים, היוצאים למלחמה גלויה על זכויותיהם, מול העשרות המעטות של הליברלים הרוסיים, הלא־יהודים, אשר בקושי מרימים קולם נגד השלטון הסוביטי על החטאים האנושיים ששלטו זה חר־מא נגד אזרחיו?

אחוות לוחמים...

יש לנו בארץ כמה יהודים ה־בקיאים בבעיות יהודי בריה"מ — לא רק מפני שהיא מעסיקה אותם ללא־הרף והם שקועים בה בכל עת, אלא משום שהם גם מכירים את כל היקף העניינים.

עם אחדים מהם נפגשתי ושו־חחנו ארוכות בדבר. לא אזכיר שמות, כמובן, ואשר יסופר כאן הוא תרכובת של מידע, ניתוח תו־פעות עבר, הערכות ומסקנות.

אמנם התעוררות המופלאה של יהדות בריה"מ היא גס — אומרים אנשי־שיחי — אך כפי שאמר חיים וייצמן באנחה: נסים מתרחשים גם הנס, אך צריך לעבוד עליהם הרבה... ומי עבד על הנס הגדול של יהדות בריה"מ? את העבודה העיקרית עשתה ההיסטוריה היהו־דית, הרבה עשו הגויים (בכוונה או שלא בכוונה), אך הרבה עשו גם היהודים, ובכוונה. ושוב — די לחכימא ברמיזא.

ונתחיל בגויים.

כשפרצה מלחמת־העולם השניה, היו כל בני 40 מינוס הניכי המש־טר הקומוניסטי. הם הלכו בהתלה־בות למלחמה. כאזרחים סובייטיים וכיהודים. כן, כיהודים — כי אז התחילו להזכיר להם את יהדותם: „אייזנקיינ", השתפכויותיו של אר־ליה ארנבורג, „לא אמות כי אחיה" של דוד ברגלזון. „אבותינו הגו־בורים המכבים ובר־כוכבא", השי־דור מארץ־ישראל: ברל כצנלסון, שטרנהוכסקי, אוסישקין — „אל אחינו ברוסיה...", ועוד ועוד.

אך למרות כל אלה ראו החיי־לים היהודים, איך רבים מבין ה־אוכלוסיה המקומית שיתפו פעולה עם הנאצים בהרג היהודים, בעיקר האוקראינים, הלאטבים, הליטאים ואחרים. חייל יהודי הצליח לחזור בשלום מן המלחמה ומצא, כי את יקיריו הרגו לא רק הגרמנים, אלא גם השכנים. שאחדים מהם היו יחד אתו בתא הקומוניסטי.

האוקראינים לא פחדו להישאר עם הגרמנים, ואילו בשטשנקו הר־חוקה היו הרבה יהודים, רובם נשים וילדים וגברים מעל לגיל הצבא. והם ידעו מפני מי הם בורחים, והאמת תיאמר — השל־טונות הסוביטיים עזרו ליהודים לברוח. אולם איך נשתקף הדבר בעיני רבים־רבים מן הלא־יהודים, ושוב — בעיקר בעיני האוקראי־נים? בדיחה אחת שלהם תעיד יותר ממאה עדים: היו פונים ל־יהודי צעיר, ולפעמים למי שאות־הצטיינות טמון במגירת שולחנו: „איך לחמנו למען המולדת... ב־טשקנט?".

רדיפת החיים והמתים

המלחמה חלפה והפצעים הגלידו איכשהו. והנה באה עלילת הרופ־אים...

— וחיסול הסופרים היהודים? אני מנסה לחזק את דברי איש־שיחי.

— לחיסול הסופרים היהודים לא היה הד ממשי בקרב המונים היהודים, פשוט משום שמעטים ידעו על קיומם בשעה שהיו ב־חיים.

...ובכן, באה עלילת הרופאים. אם האמינו בימי־הביניים, שהרוח נושא את המגפה השחורה ממקום למקום, הרי בימי עלילת הרופאים זו לא היתה אמונה טפלה, אלא מצ־אות ממשי. היהודי חש את עצמו לפתע חשוד, מסוגל לכל ומגודה. גם מי שלא רצה לחשוב על מוצאו ועל קשריו עם בני־עמו, נאלץ להיעצר לרגע במהלך חיי היום־יומיים ולשאול: מי אני? למה זה מתבוננים בי? מדוע משתתקים כשאני בא למקום אי־שהו?

גם הגל הזה עבר, והנצו קרניה הראשונות של הליברליזציה. אך למה זה שוב אנחנו? אם יש קשיים כלכליים, אם יש שוק שחור, גנבות ומעילות (ואלה הרי היו כל השנים) רק יהודים עומ־קים בהם? מדוע זה מזכירים את הקפלנים והרבינוביצ'ים, ואיפה ה־בקובים והשישקובים והמורוזו־בים, המשחיתים את החברה ה־סובייטית בשותפות של גנבים וכל אחד לחוד?!

ואחר־כך באה התשתקה הגדולה.

לון ישראל. בשחיה הקצרה שבין חילופי האורות ברמזור קופץ נהג יהודי ממכוניתו. רץ לעבר מכוניית השגריר, מנשק את הדגלון, חוזר מהר למכוניתו, מתניע (בינתיים קורץ אור ירוק) ומסתלק במהירות מן המקום...

כך. אם אי־אפשר לנשק את עפר הארץ, הוא מנשק את דגלה...

ואחר־כך — מלחמת סיני. מה־דורה מרוממת יותר ונוסכת גאווה יהודית יותר. אם ישראל היא אימ־פריאליסטית וכובשת ומיליטרי־סטית ומגיעה לסולם תוך 100 שעות — הרי זה שוב סימן, ששקר אתם טופלים עלינו. כאילו אנו מסתת־רים מאחורי גבם של אחרים, כ־אילו אנו קוסמופוליטים שאין להם מולדת ושלא קיים עם יהודי ב־עולם.

ולאחר מכן בא פסטיבל הנוער הדמוקרטי, וצעירים יהודים מישר־אל שקקו בחוצות הערים, מילאו את האויר בשירה עברית, והרקידו אלפי בחורים ובחורות משולהבים. הנה הם בממש, אותם בני־הארץ וצעירים וצעירות קופיר־הקומה, ה־ש"ם, העלזים, אלו שלחמו ב־מדבר ועתה הם מפליאים בריקודי הפולקלור על הבמות ושופעים חמימות יהודית. לא מתנו חברים, אנו חיים, עם ישראל חי!

ומשפט איימכו — ושוב אותה השתקה נוראה. חמש שורות ב־עמוד פנימי של העתון הממשלתי. אותיות פטיט. זה הכל.

אולם פה מתערבים בהיסטוריה מעשי היהודים. לפתע מופיע, איש אינו יודע כיצד, גאונו ההיסטורי של גדעון האוזנר בידי היהודים שם. הגאון משוכפל. עובר מיד ליד. מי שמקבל עותק אחד מכ־פילו על מכונת כתיבה, ארבע, שמונה פעמים, העותק מועבר הלא־אה ושוב משוכפל. העותקים מת־רבים בטור גיאומטרי ומציפים את בתי־היהודים. הנה, זו זכותה של המדינה שלנו — ושכשיו ההטעמה בגאווה: ש ל נ ו — היא לא תש־תיק את הפשע הנורא. פצע ישן נפתח, הוא שותת דם, אך הפעם יש גואל ליסורים שלנו!

התרחשויות מחוללות היסטוריה ומעשים קטנים יום־יומיים — הכל עשוי לחפיף רוח־חיים בקרב יה־דות, שצמאונה להיות היא־עצמה גוברת משנה לשנה. הנה התערו־כה החקלאית. שום דבר מיוחד: תמונות של שדות בישראל, פרות, תרנגולות, עיגול של מושב, חצר של קיבוץ, נער בעל בלורית מרד־נית נוהג בטרקטור, נערה חיננית מפזרת תלתן לפרות — הנה הע־דות החיה לקיומנו!

ואם לא די במכוניות של השג־רירות, ובתערוכה חקלאית, ובתע־רוכת הלול ובפסטיבל — הנה, זו הפעם הראשונה, בא שר מישראל לבקר בבריה"מ. השר (היה זה יג־אל אלון) מתקבל על־ידי שר־בשדה־התעופה, תצלומו עם שא־רית באי הוועידה הבין־לאומית לבעיות ביטוח לאומי מופיע בע־תונות, הוא בא לבית־הכנסת לת־פילת שבת. שגרירות ישראל עו־רכת קבלת־פנים לכבודו, נכבדים יהודים מוזמנים למסיבה.

כן, שם בישראל, מעבר לחומות שבכאן, מתחולל משהו. לעם שעד עתה לא היתה לו מולדת — עתה היא הולכת ונבנית, מקבצת גלו־יותיה, גדלה, צומחת, מתרחבת, צוברת כוח, לוחמת על חייה, מ־שיבה מכה תחת מכה ואם צריך, מושיטה עזרה נדיבה לנזקקים ב־מידת יכולתה.

שליחות עלומה

עד מה הסעירה מלחמת ששת הימים את יהודי בריה"מ — על כך כבר נכתב הרבה. ויש לנו גם עדות חיה לא־מעטה מאנשים אשר באו משם. החרדה בימים של ערב מלחמה, שמחת הנצחון, הגאווה, התקווה — אלו חוויות שעוררו את הנימין הכמוסות ביותר בקרב מאות אלפי יהודים והעמיקו בהם את ההכרה, שאין להם שייכות אחי־רת זולת השייכות לעם היהודי.

ומה שחוללה מלחמת ששת ה־ימים ברומומותה, השלימו הנידוי והחסתה בשפלותם.

וכלל שהשפלות יורדת מטה־משה, כן מתחשלת הרוח היהודית, כן גוברת האחדות. מעמיקה הכ־מיהה להיחלץ מן השקרים, מן העלילות, מן הנידוי והבידוד.

אך אילו פעלו רק מעשי הגויים, ייתכן שהמוראל היהודי היה מש־תפל עד דכא. ייתכן שהגויי־טים היו שוברים את רוח האנ־שים. כדוגמת הבאבים. שברו את רוח היהודי לפני שריסקו את גופו.

אך כאן מתערבים מעשי היהו־דים, ככל שהם רבים יותר ובעלי־השפעה יותר, כן טובה להם ה־שתיקה.

האם באמת סתם־כך מתארגן מצעד של שוויצרים טובים לעבר השגרירות הרוסית בתביעה ל־שחרר את חיילי בריה"מ לעזות ארצה? והפגנות בשבדיה עשעות מעצמן? אין כבר לשבדים דאגות אחרות? ומניין צומחות ההפגנות באנגליה, ובארה"ב? ומה קפתע־פתאום יוצאים בחורים יהודים ו־מרתקים את עצמם בשרשראות מול השגרירות הסוביטיית בניו־יורק?

אם היתה אי־פעם שייחות עלו־מה של יהודים מסורים בלב־ונפש לעניין הזה — הרי זו השליחות! והיא נעשית בצנעה כזאת, ששום הסמצות ואשמות על שאננות ועל השתקה ועל שתדלנות וכו"ב — לא יציאנו אותה מגדרה. כל פני־שה של יהודי מן הארץ עם יהודי בבריה"מ, בין שהיה בתפקיד כלי־שהו — עובד שגרירות, תפארון בתערוכה חקלאית, פרעל ששוב ב־תערוכת הלול, תייר, סוחר, מב־קר־קרובים — בקיצור: כל פגישה זרעה את הזרע אשר נבט והתפתח ועכשיו הוא משגשג כתנועת מח־אה המונית ותכביעה נועזת: שלח את עמי.

אנשי שיחי מדברים בנימה של צער ועצב. שיש אנשים הרוצים לעשות הון מפלגתי מן הזהירות והחשאיות. בדן עושים אנשי ה־שליחות העלומה מה שעושים, כדי לבוא בטענות לממשלה, למוסדות־ציבור שהם כביכול אדישים, בל־תי־פעילים וכו'. מה לעשות — אומרים הם — כאשר לנו אין אפ־שרות שהוא־זה להשיב דבר, עו־שים ושותקים וחורקים שן.

מה התכנית? — שאלתי. יש תכנית מה לעשות, אך להתקדם,

(סוף בעמ' 15)

כתובת־שלום בגרוזית, בעברית וברוסית בבית־הכנסת בסוחום שבגרוזיה

הישראלי החזק והיהודי החלש

מאת חנוך ברטוב

ן כבר יוצאת השנה השלישית ש־לאחר מלחמת ששת הימים, ופני־הדברים מוסיפים להיות כפי שנקבעו על־ידי אותה מערכה. בעתיד הנראה לעין, כפי שנוהגים לומר פרשנים, לא תשקוט הארץ, השלום לא יבוא, אך מן השנה הרביעית תצא ישראל חזקה יותר משהיא נכנסת לתוכה, ממש כשם שמתוך השנה השלישית היא יוצאת מבוצ־רת יותר משנכנסה לתוכה. הישראלי החזק נהפך לעובדה מוצקת במפת־האיזור ובתודעת־העולם.

אדרבה, דמות זו של הישראלי החזק, שעולם מוכה־תדהמה גילה אותה בששת ימי יוני 67, לא זו בלבד שלא נתמעטה מאז, כי אם היא הולכת וגדלה. בעיני אוהבים ושונ־אים כאחד, ואף שיש לדבר אחיזה מוצקת במציאות, אי־אפשר שלא להבחין בכוחות ה־כמעט־מיתולוגיים המיוחסים לה. אלה מוסי־פים לראות בישראלי מין דוד שקם נגד גלית, ואולי אביר עוטה שריון שרוצץ את ראשו של הדרקון — אבל אחרים כבר רואים אותו ב־דמות גלית עצמו ואולי בדמות הדרקון עצמו.

בדברים הבאים איני מתכוון כלפי פנים, לאותו שכרון שאחז — ומוסיף להדליק — רבים בתוכנו, ואלה מתחלכים בלשונם של מחשבי־קיצין, בהם מאמינים אדוקים באלוהי־צבאות ובהם כוגדים רק למלך־המשיח. רוח משיחית זו, צריך לומר, לא פסחה אצלנו כמעט על איש. ואף אין לתמוה על כך בדור שראה בעיניו, מה שלא העז שום דור יהודי אחר לראות אפילו בחלומו. אנחנו כולנו, צאצאיהם ואחיהם של „היהודים החלשים". איננו מסו־גלים לנהוג בפסחון גמור בדמות בלתי־צפויה זו של הישראלי החזק, כלומר בעצמנו. ברגע זה מהרהר אני לא בסמלים המובהקים של התמורה, בלוחם הישראלי ובכלי־מלחמתו, כי אם דווקא בסופר עברי ישיש, גרשון שופמן, שבימים אלה צויין בבית הנשיא יום־הולדתו התשעים:

די היה לשבת ולהביט באותו אדם, שנו־לד קודם שנכתבה האוטואמנציפציה, קודם ל־עליית חבל"יים, שבתחכנס הקונגרס הציוני הראשון היה כבר בן שבע־עשרה, שהיה בן־דורם וחבר־נעוריהם של גנסין ושל ברנר — כדי להבין מה התרחש במהלך־חייו של יהו־די מסויים אחד. ולמה לדבר על שופמן ועל המסובים האחרים לאותו שולחן — זלמן שז"ר, חיים הזז, דב סדן, ש. שלום, דוד זכאי, שהם כולם אנשי זיקנה ושיבה. די לראות, מה גר־דש במהלך־חייו של דורנו: „הישראלי הח־זק" איננו סתם־שכירן אצלנו — הוא מהות כל־כך פיסית, עד שאת כאבי־צמיחתו חשים אנחנו בשרירים המאומצים, בלב, במוח, „ב־עצמות".

* * *

אבל כוונתי לא לזה, כי אם אל הישראלי החזק, כפי שנתגלה במפתיע אל העומדים ב־חוץ, האוהבים והשונאים כאחד. האוהבים הם קודם־כל — ואולי רק — יהודי הגולה, כן המחוזות הנידחים של מזרח סביבר ועד לכ־רכי מערב־אמריקה. כשאנו מעיינים בכתיבו־ת הם של כל מיני הסופרים האלה, החל בא־גרות הנשלחות מן המחתרת ועד לניתוחיהם הצוננים של סוציולוגי־היהדות, מגלים אנו שוב ושוב מה חוללה הופעת הישראלי החזק בל־בו של היהודי החלש. כמו ברעש סדקה מל־חמת ששת הימים את הקליפות העבות ביו־תר, הביאה לשינויים מורפולוגיים בהוויה ה־יהודית, ומהם, כך נדמה, אין חזרה. וכשם שאין קליפת־האדמה נבקעת אלא במקום שה־לחצים הפנימיים המצטברים רב־עוצמה, וכוח־התנגדותה של הקליפה עצמה מועט — כך גם הסתדקות זו של היהודי החלש, שראשיתה בחוויה הכפולה של השואה והקמת מדינה יהודית. כל המידע המצטבר מחזק רושם מר־כזי. אמת: תלות זו של היהודי החלש בישר־אלי החזק משמעותה הרוחנית והנפשית גדו־לה כל־כך, שאיש מאתנו לא ירד עדיין ל־סופה.

ובדומה לכך, לתבדיל, השונאים. הם אי־גם חדשים אתנו, אבל התגלותם המחודשת מצאה לה עכשיו גם את הישראלי החזק לחי־תלות בו. השואה לא היתה רק רציחתם של שישה מיליונים בידי הנאצים ושותפיהם הי־שירים. הדם הזה היה על־ידי כל העולם הנוצרי, וזו הפעם הראשונה לא יכול היה שום אדם בעל־לב — בעמדו מול הראי — שלא לראות שדים. עד אושביץ עיוררו היהו־דים כשדים. אבל אחריה צעקו הדמים מן ה־אדמה: אתם עשיתם את מלאכתו של השטן. ברור היה תפקיד הכס הקדוש בעמידה על הדם. סמסכים ועוד מסמכים חשפו את חלקן של בנות־הברית (ראה, למשל, הספר „בשעה ששישה מיליונים מתו". על מעשה־ההשתקה של רוזבלט ועושי־דברו בבית הלבן ובמחל־קת המדינה) בסיוע אילם לרצח. איש לא יכול היה עוד לומר בקול רם, ש„שה־אלוהים" נצלב על־ידי היהודים. התיפך הגמור צעק עד לשמיים.

* * *

והנה, הופעתו של „הישראלי החזק", אח־רי יוני 1967, נתנה רשות לשדים לצאת מכל חוריהם. גם לפני־כן לא חדלו מפעולתם, אלא שעשאוה במחשך. גם לפני־כן הוסיפה הכנס־יה הנוצרית לדבוק בעקשנות באותן תורות על אשמת היהודים ועל כך, שנדונו לגלות־נצח כאות לצידקת הנצרות. גם לפני־כן היה ברוסיה רצח אנשי־התרבות היהודיים ועלילת־הרופאים ומחיקת זכר באבי־יאר. עכשיו ניתנה רשות לצייר את הישראלי בדמותו של השד ממש כמימים־ימימה.

חבל, שעד היום לא נמצא חבר־חוקרים, שיבחן ביסודיות את האינטרנציונל האנטישמי המחודש הזה, שחמיר את השד היהודי בשד הישראלי. ודאי, יש כאן הבדלים בסוג ובדר־גה. ברוסיה אפשר להרחיק לכת וללספר, כי באבי־יאר היא מעשה משותף של הנאצים ו־הציונים. בפולין אפשר להציג כמה אלפי ע־רידים מחוקים מתוך קיבוץ של 3.5 מיל־יונים ככנופיה ציונית, המסכנת את הסוציא־ליזם הפולני. אבל יש צורות מעודנות יותר. כמו בכנסיות הנוצריות, שנשמע בהן ברמה קולם של מבקשי־הכפרה. הצרה היא, שקולם של בעלי־מצפון אלה הוא קולם של יחידים. לא של המימסדים הכנסייתיים.

בכרישה זו מאלף מאמרו של אמיל פאקנ־היים („האמונה היהודית והשואה"). הוא אר־מר: „הריני מודה ומתוודה, שבמרוצת השנים נחלשה האופטימיות שלי, שהתקופה הארוכה של תחושת נצחון על היהדות, שאפיינה את הכנסיה, תתחלף עתה בתקופה, שתעמוד ב־סימן דרישה יהודי־נוצרי כן". למסקנה זו הוא מגיע בניגוד ל„הצהרות האקומניות בנ־ינות האנטישמיות ובדבר זיכוים של יהודים מאשמת הריגת ישו".

ובדומה לכך, לתבדיל, השונאים. הם אי־גם חדשים אתנו, אבל התגלותם המחודשת מצאה לה עכשיו גם את הישראלי החזק לחי־תלות בו. השואה לא היתה רק רציחתם של שישה מיליונים בידי הנאצים ושותפיהם הי־שירים. הדם הזה היה על־ידי כל העולם הנוצרי, וזו הפעם הראשונה לא יכול היה שום אדם בעל־לב — בעמדו מול הראי — שלא לראות שדים. עד אושביץ עיוררו היהו־דים כשדים. אבל אחריה צעקו הדמים מן ה־אדמה: אתם עשיתם את מלאכתו של השטן. ברור היה תפקיד הכס הקדוש בעמידה על הדם. סמסכים ועוד מסמכים חשפו את חלקן של בנות־הברית (ראה, למשל, הספר „בשעה ששישה מיליונים מתו". על מעשה־ההשתקה של רוזבלט ועושי־דברו בבית הלבן ובמחל־קת המדינה) בסיוע אילם לרצח. איש לא יכול היה עוד לומר בקול רם, ש„שה־אלוהים" נצלב על־ידי היהודים. התיפך הגמור צעק עד לשמיים.

* * *

והנה, הופעתו של „הישראלי החזק", אח־רי יוני 1967, נתנה רשות לשדים לצאת מכל חוריהם. גם לפני־כן לא חדלו מפעולתם, אלא שעשאוה במחשך. גם לפני־כן הוסיפה הכנס־יה הנוצרית לדבוק בעקשנות באותן תורות על אשמת היהודים ועל כך, שנדונו לגלות־נצח כאות לצידקת הנצרות. גם לפני־כן היה ברוסיה רצח אנשי־התרבות היהודיים ועלילת־הרופאים ומחיקת זכר באבי־יאר. עכשיו ניתנה רשות לצייר את הישראלי בדמותו של השד ממש כמימים־ימימה.

חבל, שעד היום לא נמצא חבר־חוקרים, שיבחן ביסודיות את האינטרנציונל האנטישמי המחודש הזה, שחמיר את השד היהודי בשד הישראלי. ודאי, יש כאן הבדלים בסוג ובדר־גה. ברוסיה אפשר להרחיק לכת וללספר, כי באבי־יאר היא מעשה משותף של הנאצים ו־הציונים. בפולין אפשר להציג כמה אלפי ע־רידים מחוקים מתוך קיבוץ של 3.5 מיל־יונים ככנופיה ציונית, המסכנת את הסוציא־ליזם הפולני. אבל יש צורות מעודנות יותר. כמו בכנסיות הנוצריות, שנשמע בהן ברמה קולם של מבקשי־הכפרה. הצרה היא, שקולם של בעלי־מצפון אלה הוא קולם של יחידים. לא של המימסדים הכנסייתיים.

בכרישה זו מאלף מאמרו של אמיל פאקנ־היים („האמונה היהודית והשואה"). הוא אר־מר: „הריני מודה ומתוודה, שבמרוצת השנים נחלשה האופטימיות שלי, שהתקופה הארוכה של תחושת נצחון על היהדות, שאפיינה את הכנסיה, תתחלף עתה בתקופה, שתעמוד ב־סימן דרישה יהודי־נוצרי כן". למסקנה זו הוא מגיע בניגוד ל„הצהרות האקומניות בנ־ינות האנטישמיות ובדבר זיכוים של יהודים מאשמת הריגת ישו".

טעמיו ראויים לתשומת־לב. את כולנו מט־ריד הקשר בין הנאצים לבין האנטישמיות ה־נוצרית. המחבר מזכיר שני אנשי־כנסיה גו־מגים, שנודעו בזכות התגנדותם לנאצים ול־אנט

מגטו לודז' לישראל — בשלוש עליות

מאת יוסף מיכלסקי

אם תיכתב אי־פעם „אנציקלופדיה של עליה", מן הדין שתיכלל בה פרשת עלייתם של תושבי גטו לודז' לשעבר, חברי ארגון שמאלי מחתרתי בתקופת הכיבוש הנאצי, אשר היו רחוקים מהרעיון הציוני ומעליה, ולמרות זאת, בתוקף הנסיבות ההיסטוריות, הם הגיעו לישראל בשלושה גלים של עליה בהפרשי־זמן של 10 עד 12 שנים. עלייתם באה לאשר פעם נוספת את החוק הבלתי־כתוב, שלאחר קום המדינה כל הדרכים של היהודים מובילות לארץ.

כיום הם אנשים בשנות הארבעים שלהם, בעלי משפחות. בהיותם בגטו לודז', והם אז בני 13—18, הצטרפו לארגון, שנוסד לפני מלחמת־העולם השניה ביזמת קומוניסטים יהודים. מטרתו של הארגון היתה לחבל במאמץ המלחמתי הגרמני, ובמקרה הספציפי של גטו לודז' — להאיט את קצב העבודה של כמאה מפעלים שונים (לטקסטיל, מתפרות גדולות, מפעלי מתכת, עץ, עור ואחרים, שנרתמו לייצור בשביל הצבא הגרמני), לנהל תעמולה אנטי־נאצית ולהיאבק נגד הנהלת הגטו היהודית לשיפור תנאי העובדים במפעלים. בכל השטחים אלה, ובמיוחד בהאטת קצב הייצור, הושגו אמנם תוצאות חיוביות.

במרוצת הזמן תבעו הצעירים, שהארגון ימצא קשר אל המחתרת הפולנית ויארגן מאבק מזוין, אולם תכנית זו לא יצאה לפועל מסיבות שונות. בין השאר משום שבלודז' לא היתה קיימת למעשה מחתרת פולנית, ומשום שמתחילת סגירת הגטו הוא היה מבודד ונשמר על־ידי חיילים גרמנים, שהיו מוצבים דרך־קבע במרחקים של 50 מטרים זה מזה סביב הגדר המפרידה בינו לבין העיר. בניגוד לגטאות האחרים, לא נלקחו בלודז' עובדי־כפיה יהודיים לעבודות שונות, יומיות, מחוץ לתחום הגטו. הגבלות אלה נבעו, כנראה, מסיפוחה של לודז' לרייך הגרמני.

החברים הצעירים של הארגון באו מכל שכבות האוכלוסיה היהודית: בני־עשירים לשעבר ובני־עניים, תלמידים ופועלים יוצאי משפחות חילוניות ודתיות. ברובם המכריע לא הספיקו לפני־כן לבוא במגע עם שום תנועה פוליטית (כגון ארגון ציוני). מאבק הצבא האדום נגד הנאצים השפיע עמוקות על תודעתם האידיאולוגית, והאוטוריטה של בריה"מ, של סטאלין ושל הרעיון הקומוניסטי, כמו גם השנאה לכובש הנאצי, שכנעו אותם בצדקת דרכם. הכל סברו שלאחר הנצחון על הגרמנים וכניסת הצבא האדום יהיה חלקם של תושבי פולין גן־עדן עלי אדמות וכל הצרות, לרבות הבעיה היהודית והאנטישמיות, ימצאו את פתרונן.

שכבת מימסד בינונית

לאחר החיסול הסופי של הגטו נשלחו תושביו למחנות־הריכוז השונים, ואלה שהצליחו להישאר

ד"ר משה מיכאל חנציסקי
הדחה מהצבא

בחיים שוחררו ברובם על־ידי הצבא האדום. הם שבו ללודז, התרכזו ב„קומונה" ובשלב מאוחר יותר באכסניית תנועה היהודי (להוציא האנשים, שבינתיים הקימו בתים פרטיים. ואז באה שעת ההכרעה הראשונה: אם לצאת למערב ומשם לישראל העתידה לקום — או להשתלב במדינה, שהפכה והלכה להיות מדינה קומוניסטית.

לבטים קשים בקבוצת הניצולים התעוררו כבר אז, בשנות הארבעים. השפיעו על כך המפגש עם הצבא האדום, שלא מעטים מבין חייליו לא הסתירו את הסתייגותם מיהודים ואת נטיותיהם האנטישמיות — תופעה שזעזעה ממש את הניצולים שקיוו בתמימותם לראות בכל חייל סובייטי את התגשמות האינטרנציונליזם. עמדתה העויינת של מרבית האוכלוסיה הפולנית כלפי היהודים וספקות, אם אמנם ניתן יהיה לעקור את האנטישמיות בפולין; הפוגרום ביהודי קיאלצה בשנת 1946, כאשר נרצחו למעלה מ־30 יהודים ובכללם ילדים ותינוקות; הדי המאבק המזויין של היישוב בארץ והשפעת חברי ארגונים ציונים, עמם נפגשו הניצולים באכסניות הנוער היהודיות, בעיקר בעיר לודז'.

וכך, בשנות הארבעים, עלתה לארץ הקבוצה הראשונה של חברי הארגון לשעבר. הם עוד הספיקו להשתתף במלחמת השחרור. ולאחר קום המדינה נקלטו בעיקר בקיבוצים של „השומר הצעיר" ובמקומות אחרים.

הרוב המכריע נשאר בפולין תוך אמונה, כי מעך 10—15 שנים תיבנה שם חברה סוציאליסטית אמיתית, תיעלם האנטישמיות כתופעה המונית וכדומה. הם לא קיימו שום מסגרת ארגונית. הקשרים ביניהם התרופפו במידה מסויימת. הם נשאו נשים, הולידו ילדים, עבדו ולמדו, היו לרופאים, מהנדסים, כלכלנים, עתונאים. אחדים מהם עבדו במנגנון הממשלתי, לרבות במכללות ובמכונים מדעיים, או במנגנון המפלגתי. הם היוו שכבת מימסד בינונית, שפירושה דירה צנועה, לימודים במכללות, אפשרות של בילוי חופשה מחוץ לעיר, ובשלב מאוחר יותר — באחת הארצות הקומוניסטיות האחרות.

אלה שנשארו בפולין עד לשנות השישים שיפרו את מצבם החומרי, משום שבמרוצת הזמן היו למשכילים מכובדים ונפתחו בפניהם אפשרויות של הכנסות נוספות מחוץ לשכר הרגיל. אולם הם לא נמנו על האנשים, המייחסים חשיבות יתרה למצבם החומרי, ולדבר זה היתה השפעה מאוחר יותר, כאשר עמדה בפניהם הברירה לעלות לארץ או להגר למדינה אחרת.

האכזבה הגדולה

ברם, לא איחרה לבוא שעת ההכרעה השניה. היה זה בשנים 1952—1953. בימי משפט סלנסקי ופרשת הרופאים היהודים בבריה"מ. בעיקר זועזעו בשל גילויי האנטישמיות בקרב פולנים חברי המפלגה. לפעמים חברים טובים לשעבר ובקרב אזרחים סובייטיים אשר עבדו בפולין. הסיסמה השכיחה אז היתה: „הנה הגיעה שעת היהודים". אין ספק, שהם הספיקו גם לטעום מסגנון־החיים הסובייטי, אשר חדר לתחומים רבים של חיי פולין. ונוכחו לדעת, כי התורה הכתובה של הסוציאליזם אינה עומדת במבחן המציאות, במיוחד כאשר מדובר בצד ההומני שלה.

לא מעטים מחברי הארגון לשעבר הגיעו או לכלל מסקנה, שהבעיה היהודית והאנטישמיות אינן ניתנות לפתרון במסגרת החברה הקומוניסטית ואין לצפות לגדולות מתנועה זו גם בתחומים חברתיים אחרים. אז באה ההתעניינות בנעשה בישראל. גברה הדאגה לגורל המדינה היהודית, היו גילויי שמחה לנוכח תוצאות מיבצע קדש. וכאשר באה הזדמנות הראשונה, בשנים 1956—1957, עלו מספר עשרות מחברי הארגון לשעבר ארצה.

כמעט כולם היו בעלי השכלה אקדמית ובעלי מקצועות חפשיים. היו ביניהם רופאים רבים, מהנדסים, לרבות איש שנסע ישר למכרות תמנע וכיום הוא מהנדס הראשי של תחנת הכוח באשדוד. כלכלנים העובדים עתה במשרדי הממשלה ובבנקים. מדענים אשר הגיעו להישגים נכבדים בארץ ואנשים אחרים שהעדיפו זמן־מה לאחר עלייתם להיות עצמאיים והם בעלי בתי־קפה או בתי־מלאכה משגשגים.

ברם, הקבוצה השלישית נשארה בפולין ועלתה, כמעט בשלמות, רק בשנתיים האחרונות. מבחינת הרכבם ורמתם המקצועית עולים הם על חבריהם האחרים. ביניהם דוקטורים רבים בתחומים שונים ומומחים מעולים. הם יכלו, אילו רצו, להגר לסקנדינביה או לאמריקה. אולם העדיפו את ישראל מתוך גישה שאפשר לנסחה בערך כך: „אם לא נשארתי בפולין, שבה נולדתי והתחנכתי — מקומי בישראל חרף התנאים הקשים יותר ומצב המלחמה באיזור".

נשאלת השאלה, מדוע לא עלו בשנים 1956/57, ומדוע עלו בשנתיים האחרונות? ניתן את רשות הדיבור לשלושה מהם, המהווים במידה מסויימת „חתך" מקצועי וחברתי של שארית הקבוצה.

גם גבלס לא היה מתבייש

משה מיכאל חנציסקי, ד"ר לכלכלה עלה עם אשתו, מהנדסת־מים במקצועה, ועם שתי בנותיהם, האחת סטודנטית לכימיה (והיא הקדימה את ההורים ואת אחותה) והאחת תלמידה במוסד „הדסים". הוא כתב חמישה ספרים בתחום התמחותו — כלכלת משק־המלחמה, ביניהם „הבעיות הכלכליות של המיליטריזציה של גרמניה הפדראלית" (עבודה משותפת, שזכתה בפרס־המדינה מטעם משרד ההגנה הפולני ופרס של שר־החוץ הפולני לשעבר, אדם ראפאצקי) והספר „האינטגרציה החקלאית של השוק האירופי המשותף" — עבודה שקטעים ממנה יתורגמו לאנגלית על־ידי האוניברסיטה העברית בירושלים.

„לא עליתי מוקדם יותר, משום שלא הייתי מקבל היתר־הגירה בהיותי קצין־מדען במוסד צבאי — המכון ללימודי משק מלחמתי, הכפוף למטכ"ל הפולני; ובמידה מסויימת גם משום שהיו לי אשליות. בשנת 1956, לגבי, „האביב הפולני", שגומולקה יוביל את פולין לחברה חפשית והומנית. הסיבה הראשונה תפסה כמעט עד לחודש ההגירה. אך באשר לאשליות — הן נפוצו לכל עבר כבר בשנות השישים המוקדמות, ובמיוחד לאחר מלחמת ששת הימים".

„המסע האנטי־יהודי לבש צורה, שגם גבלס לא היה מתבייש בה" — ממשיך חנצינסקי. הוא נוקב בשמו של קצין פולני גבוה, אופורטוניסט ובעל לאשה אשר מעולם לא הסתירה את סלידתה מיהודים. אותו קצין „קפץ" על העגלה האנטישמית. אולם יריביו דאגו להוכיח, שסבתו היתה יהודיה. והוא חוסל מבחינת מעמדו ואפשרות הקידום.

או פרשת רב־חובל פולני משכיל, בעל תואר דוקטור לכלכלה ומוסמך לכימיה. אותו איש קיבל בדואר תעודת פטירה של אמו, כשהשם הפרטי שלה הוחלף מ„ברוניסלבה" ל„איילה". האיש הוא נוצרי מדורי־דורות ואבות־אבותיו קבורים בבתי־הקברות הנוצריים, וכן אמו. הוא ניסה להוכיח, כי טעות נפלה במקרהו — לשווא. הוא הובא חולה על אלונקה לבית־המשפט, נידון בזדון למאסר של חצי שנה בעוון „רשלנות" בעבודה ופוטר מתפקידו. הוצא מהמפלגה, הוכרז כיהודי, ולבסוף — הגיע לשבדיה כיהודי.

ד"ר סמואל סנדלר
פרידה בתחנת הרכבת

„פרשה זו מוכיחה", מדגיש חנצינסקי, „כי המסע נגד היהודים נוצל גם לסילוק פולנים ליברליים ונאורים וכן פגע בפולנים נוצרים אחרים, שאולי היו מצטרפים לקחת האנטישמית. אלא שנפגעו בעצמם על־ידי מתחרים מסיבות הידועות למסלקי החשבונות בלבד".

נוכח אווירה זו הגיש האיש את התפטרותו ויצא לחופשה שנתית. בשובו נתבשר, שהודח מהצבא מסיבות משמעתיות ויועמד לדין חברים באסיפת תא המפלגה. באסיפה תקף את המסע והגדירהו כבעל אופי פאשיסטי. גזעני של ממש. לאחר מכן שקלו להעמידו לדין בעוון העלבת העם הפולני.

ככלכלן מזהיר עבר לעבוד במכון של התנועה הקואופרטיבית ובינתיים המתין לשעת הכושר לעלות לישראל. אשתו הוסיפה לעבוד כרגיל, מבלי להיפגע אישית, אולם סבלה מהאווירה הכללית במדינה. הם שלחו את בתם הבכירה לארץ ומשהתעכב היתר־ההגירה, חלתה האשה. סברה, שלעולם לא תשוב עוד לראות את בתה.

רופא ידוע בוארשה, נוצרי, קבע דיאגנוזה של מחלה פסיכוסומטית בשיחה בארבע עיניים ביקש מהאשה לשמוע, מה מעיק על ליבה. בתום דבריה אמר לה, בהיותו בטוח שאין עדים לשיחה: „גברתי, הנוער שלנו סובל מתסביך המערב, תסביך העוני, תסביך הכיבוש הרוסי. טוב שנסעה בתך. נמנע ממנה תוספת של תסביך יהודי־אנטישמי. הם הרעילו את הנוער שלנו, שלא ידע אנטישמיות. ודורות יעברו עד שנרפא נגע זה — אם נרפא אותו בכלל. ובאשר למלחמה במזרח התיכון — הרי, תודה לאל, על הערבים לחשוש, ולא על היהודים".

לבסוף נתקבל היתר־היציאה והמשפחה מיהרה לצאת את פולין ולעלות ארצה. האשה נקלטה מייד במקצועה, הבעל עובד ככלכלן־מדען באוניברסיטה העברית. „אתרכז בכלכלה, במדע", אומר הוא, ולאחר הרהור: „חבל שההיסטוריונים בארץ אינם עורכים דוקומנטציה של תהליך החיסול של הקהילה היהודית בפולין בת מאות השנים. זו חובתם וחשיבות רבה לעניין".

בין תל־אביב לשיקגו

דוקטור־דוצנט (מועמד לתואר פרופסור בפולין) סמואל סנדלר עלה עם אשתו בלה, דוקטור לפדגוגיה של ילדים, ועם בתם הצעירה. בפולין ומחוצה לה נחשב לאחד הסלאביסטים הדגולים ביותר. שמו היהודי מופיע על עשרת ספריו על עבודות־מחקר רבות. התמחה בספרות הפולנית של המאה ה־19 ותחילת המאה ה־20, תקופת הזוהר שלה (מיצקייביץ, סולבצקי, סינקביץ, ריימונט ואחרים). המונוגרפיות שלו על סופרים פולניים דגולים תורגמו לשפות אחדות. התרחק מפעילות מפלגתית־מדינית ואפילו מפרסי־המדינה. לעומת זאת זכה בפרסים מדעיים רבים של האקדמיה הפולנית למדעים. דאג גם להפיץ ספרות יהודית ובשיא המסע האנטי־יהודי, בקיץ 1956, הוציא לאור את כתבי י. ל. פרץ בשפה הפולנית.

בפולין חי חיי רווחה ממש ועלה בידו להתחיל בבניית וילה פרטית באיזור אקסקלוסיבי בפרברי וארשה.

אישית לא הותקף מעולם, אם כי מנעו את מינויו כפרופסור מבלי לתת הסבר לכך. עבד במשרתו גם לאחר הגשת בקשה להגירה, עד ליום עזיבתו את פולין.

„לתחנת הרכבת באו להיפרד מאתנו מאות אנשים: סטודנטים שלי, פרופסורים, סופרים, שר־התרבות לשעבר ז'ולקיאבסקי וגם... האשה שעבדה אצלנו בכביסה" — נזכר הוא.

„לא חשבתי לעזוב את פולין בשנת 1956. כסלאביסט ראיתי את מקומי בפולין. סברתי גם, כי יש להיתלות באותה התקווה הקלושה, שתחול ליברליזציה ממשית בפולין, בחיי תרבות ובחופש שלה". ולאחר הפסקה: „עזבנו, משום שעל פולין השתלטה רוח פאשיסטית ממש, האווירה שם בלתי־נסבלת, במיוחד ליהודים, אולם גם בשביל פולנים הגונים ונאורים".

אשתו בלה מוסיפה במבוכה: „באנו אל המוכן. פגשתי כאן חברות, שעלו כעשרים שנה לפנינו, עבדו קשה בארץ ולא הצליחו להשיג השכלה גבוהה. אנו קיבלנו דירה יפה, אמנם לאחר התרוצצויות רבות. הכל הולך חלק. אין דאגה לפרנסה".

סמואל סנדלר עוסק עתה בהקמת קתדרה למדעים סלאביים באוניברסיטת תל־אביב. בנוסף לכך קיבל הצעות מאוניברסיטת קליפורניה ושיקגו, שם עובדת קבוצת מהגרים פולניים גדולה ובכללם חברו, הפילוסוף הנודע לאשק קולקובסקי. סוכם, שהאשה והבת יישארו בארץ, ואילו ראש־המשפחה יחלק את זמנו בין מכללות תל־אביב ושיקגו. לפי התכניות יעבדו בארץ תחת ניצוחו 5־6 אסיסטנטים.

השמועה, שסנדלר עוסק בהקמת קתדרה בישראל, הגיעה גם לפולין ועוררה שם הד רב. הם קיבלו מכתבים מידידים פולנים. „אני מברכת אותך ומאחלת לך הצלחה בהפצת תרבותנו בישראל. זו בשורה גדולה בשבילנו", כתבה מדענית פולנית ותיקה. „תהיה זו מצדך מחווה גדולה ויפה לגמול למהווה פחות יפה שנתקלת בה בעבר".

גם אשתו ובתו מקבלות מכתבים רבים מפולין. לבת כותבת מורתה לשעבר, אשר גם עודדה תלמידות רבות לכתוב לישראל. המכתבים שופעים תמימות ואהדה.

סופי שאהיה קפיטליסט

שמעון גוטשל, מאגיסטר לכלכלה, הינו מומחה לחקר־שווקים, במיוחד בענף המתכת. שולט בשש שפות, לרבות אנגלית, צרפתית, גרמנית וספרדית. לא עלה לפני 12 שנים מסיבות אישיות שונות. הגיע לארץ לפני שנה ועבד כסבל בטעינת פרי באשדוד.

„השתכרתי טוב מאוד, יותר טוב מאשר ככלכלן בפולין, גם קיבלתי תוספות שונות. למשל תלושים ל־13 ק"ג בשר לחודש. ממש לא ידענו מה לעשות עם הבשר" — אומר גוטשל. שני ילדיו הם „כמעט צברים" — נקלטו קליטה מושלמת בבתי־הספר כאן. אשתו עובדת אצל דוד בעל מפעל־טקסטיל.

שמעון גוטשל
ויכוח על מיצרי טיראן

„עשו לי צרות בפולין, לאחר שבאסיפה מפלגתית במשרד לסחר־חוץ שאל אחד הנוכחים לא־יהודי, אם סגירת מיצרי טיראן לא היתה בשביל ישראל ,קאזוס בלי'. כחבר מזכירות תא המפלגה התנגדתי לסנקציות נגד האיש ושכנעתי בעניין זה גם את חברי המזכירות האחרים. למחרת תקפו את כל חברי המזכירות. התפטרתי מרצוני החפשי והתחלתי לעסוק בתרגומים מדעיים בתחום הכלכלה וחקר־שווקים".

שמעון גוטשל העוסק בארץ ב„מכון לחקר־שווקים", אולם כעבור שנה פוטר בשל חוסר תקן. יד נציבות עובדי המדינה היתה על העליונה, הגם שהממונים הישירים על האיש מבקשים להעסיקו גם להבא. אבל אין הוא מודאג בשל כך. הוא כבר בוחן כמה הצעות של גורמים ציבוריים ופרטיים ולא מן הנמנע, שיפעל באופן עצמאי. „נראה שלא יהיה מנוס מכך. עוד אהפך להיות קפיטליסט" — אומר גוטשל ספק בצחוק, ספק ברצינות. כבר עכשיו הוא מייצג חברות אירופיות, המבקשות לשווק מוצרי מתכת בארץ.

„לצערי הרב נוכחתי לדעת, שגם בישראל אין האנשים אצים לעבוד בחברות ובמוסדות ציבוריים. הדבר ממש מדהים. חשבתי, שזו מחלתו של המשק הקומוניסטי בלבד" — אומר איש־שיחי.

לעולה החדש תכניות רבות והוא מלא מרץ ויזמה. אולם אין הוא מסתיר את אכזבתו מהפסקת עבודתו במכון. „ראש המכון שואף להפכו למוסד רציני, שיביא תועלת למשק. ברם ידיו כבולות על־ידי פקידות. אשר אינה מבינה את חשיבותו של מחקר־השווקים במשק חדיש".

בין אנשי הקבוצה השלישית, האחרונה, לא נפקד גם מקומם של רופאים, העובדים כבר בבתי־החולים הישראליים ובקופת־חולים, ביולוגים, מומחה לתיירות ועתונאי. כולם נקלטו, לרבות העתונאי, הכותב עתה בשפה העברית.

עתה נשקלת התכנית לערוך מפגש־כנס פרטי של כל חברי הארגון לשעבר, עולי שנות הארבעים, החמישים והשישים. מיפגש של אנשים, שנפרדו זה מזה לתקופות ממושכות, שעליית חלק מהם נעכבה בשל תקוות ואשליות שהגו — וסופם שהתלכדו שוב יחד בישראל.

יציאת מצרים של אידה ומיכאל

מאת אוריאל ריינגולד

„אני רוצה שתדע לך: לא ברחנו משם! לא הציקו לנו, לא רדפו, לא היפלו, לא היה לנו רע שם. באנו הנה מרצוננו החפשי, מתוך הכרה והחלטה שלנו!"

מיכאל מולגולובקין, 39, גבר נאה בעל תלתלי שיער כסוף, הוא עולה בעל הכרה. והוא גאה על כך. אינו רוצה שירחמו עליו כאן, אינו רוצה שמישהו יטיח בפניו משהו כמו „כן, שמענו עליכם, נאלצת לברוח מארצך, אז באת הנה ועכשיו עוד יש לך טענות..".

ליד מיכאל יושבת אידה רעייתו — אשה שופעת מרי וחן. הדירה בלתי־מרוהטת, דירת ארעי. החפצים עדיין במחסני הסוכנות. לפני חודש וחצי עלו עם שלושת ילדיהם מברזיל. בינתיים שוהים הם במרכז־קליטה בנתניה, לומדים עברית.

הרקע היהודי של שניהם דומה למדי: ההורים הגיעו לברזיל ממרכז־אירופה, התמסרו לפרנסה והגיעו להישגים נאים בשטח זה. בית ההורים לא היה דתי, אך תמיד נשמרה בו הזיקה לעם. פסח, יום־כיפור, אידיש — קיבלו אידה ומיכאל מהוריהם. שניהם אף למדו בבית־הספר „שלום עליכם" (שולם עליכם שולע). ושם הרביצו בהם מורים וילנאים קצת תודעה יהודית בנוסח הישן („עם חורבן הבית הראשון נגמרה שם ההיסטוריה היהודית..." — מעיר בעוקצנות מיכאל).

מלחמת השחרור התסיסה את הנוער היהודי בברזיל. קמו תנועות נוער. גרעינים יצאו להגשמה. מיכאל בן ה־17 הצטרף ל„השומר הצעיר". שם הכיר חברה ותיקה בתנועה, נערה צעירה בשם אידה, כיום — אשתו.

אולם כחלוף גל־ההתלהבות הראשון נפנו הבריות לעניינים מעשיים יותר ממשחקים בתנועות נוער. אידה נהיתה מורה לשפות בבית־ספר תיכון מעולה בריו, ומיכאל הפך לפיסיקאי ועבד במחקר בפיסיקה עיונית. הרבה „תכליס" לא היה בכך. כלומר — המשכורת היתה נמוכה לגבי שאיפותיו של מיכאל. הוא שינה כיוון. השתלם בארה"ב בשטח המחשבים, ובחזרו לברזיל הגיע לדרגה של מנהל הסניף הברזילי של החברה האמריקנית הגדולה לעיבוד נתונים „אי.טי.טי.". „משכורתי", מציין מיכאל בריפוק, „היתה 25 אלף דולר בשנה".

בלי אנטישמיות — ובכל זאת חברה יהודית

המשפחה התבססה והתרחבה, והכל התקדם לפי התכנית, ללא בעיות וללא תקלות מיוחדות. שום דבר לא רמז על כך, שתוך שנים ספורות תנטוש המשפחה את הכל מאחוריה ותעלה לישראל.

„הנקודה היהודית" לא הפריעה בחיים השוטפים, אך כנראה שבפנים, בעומק הלב, ניקר דבר־מה נסתר...

„בברזיל אין כל אנטישמיות גלויה", מצהיר מיכאל בתוקף. „אינני זוכר גם מקרה אחד של הערה אנטישמית כלשהי כלפי. נכון, לפעמים כינו אותנו ,גרינגו'. פעם היה זה ביטוי גנאי לגבי היאנקים מארה"ב. כעת זה אמור כלפי כל מי שאינו ממש מקומי, כלומר למי שבא מארצות אירופה בשנים האחרונות. אבל כשקוראים לך ,גרינגו' — איש לא חושב כלל על יהודים דווקא, אלא על זרים בכלל, אם גרמנים, אם אמריקנים ואם יהודים".

„כאשר העוזרת שלנו שמעה פעם, כי אנו יהודים", נזכרת אידה, „פערה הנערה את פיה מרוב תמהון ולא האמינה למשמע אזניה. סיפרו לה בכנסיה, כי היהודים צלבו את ישו, אך לא עלה כלל על דעתה, שנותרו בעולם יהודים גם לאחר שישו נצלב...".

„בסך־הכל ברזיל היא ארץ באמת חפשית", טוען מיכאל. „גם כשהייתי ילד ונער וגם כאשר עבדתי במחקר או במחשבים, באתי במגע רחב עם ,גויים' רבים, ויהדותי מעולם לא הפריעה לי במאום. אבל אני מוכרח לציין, שכמעט תמיד החיים החברתיים שלנו התנהלו בין יהודים, ולא, למשל, עם חברי לעבודה, גויים ברובם. מדוע? באמת אינני יכול להסביר זאת בדיוק, אבל זו היתה עובדה".

בני הזוג שקעו בטרדות היום־יום ולא עסקו בבעיות הגדולות של עם ישראל. אולם מדי פעם בפעם התבונן מיכאל על הנעשה סביבו, תהה בלבו על מקומו בברזיל:

„ליהודים שם אין מה להתלונן. כולם כמעט מצליחים במעשי ידיהם. אינם עובדים בפרך. רובם סוחרים, עורכי־דין, רופאים, מדענים, מורים. לכאורה, הכל בסדר אך פקח עיניך וראה: אין יהודים בפוליטיקה, אין יהודים בצבא, אין יהודים ב,חיים החברתיים'. עורכי־דין, מהנדסים — ללא הגבלה, אך זהו הגג, לא יותר.

„אינני יודע, אם זה משום שהברזילים חוסמים. אני חושב, שהסיבה העיקרית היא, שהיהודים מעדיפים להתרכז בתחום הפרנסה. ואולי הם עצמם נמנעים מלטפס למעלה מתוך חשש עמוק ונסתר שלא לנקר את עיני הבריות, שלא להעיר ולעורר את האנטישמיות. שאולי רדומה היכן־שהוא. בדקתי אף את עצמי: לא חשתי כל דחף פנימי לקחת חלק בחיי ברזיל. נראה שכל הזמן הרגשתי, כי אין זה מקומי האמיתי".

לעלות בזכות עצמי — לא כהורים לעולים

לאחר מלחמת ששת הימים יצא מיכאל בשליחות חברת „אי.טי.טי."

לסיור לימודי באירופה. בדרך „קפץ" עם אשתו לביקור בישראל. אידה התרגשה ביותר מן הביקור, אך לא חלמה אף לרגע על עליה. אף כי לא דיברו כלל על עליה, ניגש מיכאל „למשש את הדופק". בחברת מחשבים גדולה ענו לו ברוח צוננת: „אם תבוא, יש סיכויים שאולי נמצא עבורך עבודה, אבל לא מבטיחים כלום. רק דבר אחד מבטיחים — אם תתקבל — תצטרך להתחיל מלמטה, כמו מתחיל רגיל". זה הספיק למיכאל. לא התעניין עוד. הזוג חזר לברזיל, ועניין העליה לא עלה על דל שפתיהם.

בדרך מקרה התקשרה אידה עם ארגון ה„פיוניר וומן" שבריו. התוצאה — מיכאל החל להיות פעיל במוסדות יהודיים וציוניים. אין זה חדש, שפעילות ציונית אין לה קשר הדוק עם עליה, ואמנם גם כאשר ארגן מיכאל סמינרים רציניים על בעיות העם היהודי — טרם חשב על עליה.

„ובכן, מר מולגולובקין", שאלתי, „לא ברור לי משהו. טענות לברזיל לא היו לכם. מבחינה כלכלית הכל היה בסדר. הביקור שערכתם בישראל לא עודד לעליה. אפילו העיסוק בפעילות ציונית לא דחף לעליה. ובכן, מדוע בעצם עליתם?"

„האמת היא, שבלב פנימה ידעתי תמיד, שאי־פעם אעשה זאת. גם אם מעולם לא דיברתי על כך. פשוט, הרגשתי כי מקומי הוא בישראל ולא בברזיל.

„בסופו של דבר ידעתי, כי בברזיל אנו חיים בתוך גטו רוחני. לא חשוב ברגע, מי הקים את חומות הגטו הרוחני הזה, אבל הוא קיים. למרות העסקים הטובים. והסיבה הראשונה במעלה — הילדים.

„אצלנו בבית לא יכולנו להעניק לילדים שום דבר יהודי. בפסח אמנם היינו נוסעים להורים, אך לילדים זה נראה משהו זר ומשונה. כילדים זה לא הזיק עליהם במיוחד, אם הם יהודים או ברזילאים או גם זה וגם זה. אך ידעתי, שכאשר יגדלו — יתחבטו ויתקשו לדעת מי הם באמת. צעירים יהודים רבים פעילים בברזיל במה שקרוי „השמאל החדש". חששתי, שגם ילדי ייסחפו לכך במשך הזמן. כבר כילדים הם הביעו לפני את הדעה, כי עליהם להילחם בעוני הכבד של ברזיל. זה היה קרוב ללבי. גם אני בנעורי חשבתי, שזהו יעוד של ממש. כעת הייתי משוכנע, שלא זהו יעודו האמיתי של נוער יהודי. סברתי, שיש להם מקום אחר, מתאים יותר, הולם יותר לפעול בו.

„ועוד: חששתי פשוט מהתבוללות של ילדי. הם הלכו אמנם לקלובים יהודים, אך קלובים אלה פתוחים גם ללא־יהודים, וההשפעה של האחרים לפעמים גוברת על המוטיבים היהודיים שבקלובים. חששתי, שרובצת עלי מין אחריות — שילדי לא יאבדו לעם היהודי.

„כשלב ראשון הכנסתי את ילדי לתנועת נוער חלוצית. זו היתה עבורם מהפכה יסודית. הם מצאו טעם חדש בחיים. נסעו למחנות. התידדו עם חבריהם לתנועה, והתלהבותם עברה את המצופה". מיכאל מכניסני לחדר־הילדים: כל הקירות גדושים בפלקטים, שציירו הילדים במחנות התנועה בברזיל, ועליהם ציורים וסיסמאות נלהבות. „הבנות כה התקשרו לתנועה שם, עד שהביאו את הפלקטים מברזיל לכאן והדביקו על הקיר לתזכורת...

„התלהבות הילדים הביאה אותי להרהור נוסף. הבנתי, שביום מן הימים הם עשויים לעלות גם בלעדינו ולפנינו. לא רציתי, שאי־פעם אהיה במצב שאעלה לישראל בתור הורה של בנים הנמצאים בארץ. אם כבר לעלות — אז בזכות עצמי, לא בזכות ילדי".

יודעים להעריך אומץ וכושר־החלטה

— מתי החלטת על עליה?

„אתה אומר ,החלטתי'?", משיבה אידה. „מה פתאום? זה מיכאל החליט לבד... אני עצמי נדהמתי לשמוע על כך מפיו, והתנגדתי בכל כוחי! לא שהרגשתי כל־כך מאושרת בברזיל. גם אינני חסידה מושבעת על אורח־החיים שם. להיפך. אורח־החיים שם הוא טפשי למדי, לטעמי. אוכלים וקונים דירות חדשות, וקונים וקונים ואלה הם כל החיים. אינני אוהבת זאת. היום, לאחר שעלינו, אני יכולה לומר בלב שלם יותר: אני מוכנה לנסות משהו חדש. שם התפתחנו מבחינה חומרית, אך דרכנו במקום מבחינת ההתפתחות הרוחנית.

„אם כן, מדוע בכל זאת התנגדתי? כל השנים עבדנו קשה כדי להתבסס. והנה בדיוק כאשר הגענו אל המנוחה והנחלה, כאשר סוף־סוף קנינו דירה ורהיטים — קופץ לו עניין העליה, ולך תתחיל הכל מחדש (אגב, את התשלום האחרון על הדירה שלחנו רק עכשיו, מישראל...). רציתי קצת מנוחה, חשבתי שמגיע לי... והיה גם קושי עם אבי. הוא בן שמונים וחולה. לא רצה אפילו לשמוע, שאעזוב אותו. המשבר היה קשה ביותר. ואם לומר את האמת — פחדתי גם מן המלחמה, מן היריות. כפי שאתה רואה — מיכאל היה חזק יותר, והנה כולנו כאן...".

— אם כך היה המצב, מדוע לא דחיתם מעט את עלייתכם?

„לפתע חשתי: או עכשיו — או לעולם לא!", אומר מיכאל. „היה זה במאי 69, איליאני, בתי הבכורה, היתה בערך בת 15. לו היינו נשארים שם עוד שלוש או ארבע שנים — מי יערוב לי, כי בנותי לא תתקשרנה עם איזה בחור ברזילי? ולו זה היה קורה — לא הייתי יכול לעשות מאום. הכל היה אבוד. במאי אמרתי זאת לראשונה לאשתי. שבעה חודשים לאחר זאת כבר היינו בנתניה".

— מה היתה תגובת מכריכם, כששמעו על החלטתכם לעלות?

„מכרים ברזילים השתוממו. אך העריכו והעריצו אותי בשל כך. לדעתם, זה גילוי של אומץ־לב. מאז מלחמת ששת הימים רכשה ישראל מעריצים רבים בקרב הברזילאים. מסתבר, שהבריות אוהבות אנשים חזקים...

„מכרים יהודים, שאינם ציונים, שאלו אותנו אם השתגענו לגמרי. ענינו להם: כן, השתגענו, אבל אנחנו עולים!

„מכרים וארגונים ציונים ערכו לנו מסיבות פרידה גדולות ונלהבות. רבים מהם אמנם רוצים לעשות כמונו, אך חסרים את האומץ לכך... רבים אמרו לנו, כי הם מקנאים בנו על שהיה לנו העוז להחליט.

„האוכלוסיה היהודית שם מנותקת למדי מתודעה יהודית. וצריך להיות ברור: יהודי ברזילי מבוסס יעלה לארץ אך ורק אם יהיה לו מניע יהודי־רוחני עמוק ומושרש. לשם כך דרוש חינוך יהודי ממושך ועמוק, אך אין מי שיעשה זאת שם. יש אמנם כשלושים שליחים ונציגים שונים, אך הם עובדים באופן מפוצל, וכך אי־אפשר להגיע לתוצאות. המאמץ של רוב השליחים, בתנאים אלה, אינו אלא בזבוז זמן וממון".

ציפיה לקשיים — והפתעה לטובה

שאלתי את בני הזוג, אם אינם מתגעגעים ל„סיר־הבשר" אשר בברזיל. „לאו דווקא", ענתה אידה, אשר הבינה את שאלתי כפשוטה. „הארוחות כאן בהחלט נראות לי, והתפריט סביר...".

הסברתי לה, שאני מתכוון לרמת החיים בכלל, ומיכאל משיב: „לא היה לנו ספק, שרמת החיים שלנו תרד עקב בואנו לישראל, ואיננו נבהלים. נדמה לנו, כי כאן, בישראל, אנשים לומדים לחיות עם מה שיש להם. ננהג אף אנחנו כך!"

לפי־שעה אין בעיות הקליטה מעיקות על המשפחה, אך הם יודעים היטב, כי ה„חממה" של מרכז־הקליטה תיעלם תוך חודשיים אחדים, והקשיים האמיתיים יתחילו רק אז. עצם הרעיון של מרכז־קליטה נראה להם מוצלח ביותר.

אידה, אשר בתחילה התנגדה לעליה, התאהבה בארץ בסערה למן הרגע הראשון. כל דבר נראה לנו מלהיב — הנוף, הפרחים שבשדה, האנשים, היחס הכל. „פה ושם מובן שיש קשיים", אומרת אידה, „אך אלה דברים קטנים שאפשר להתגבר עליהם. בינתיים אין לי כל טענות. נראה, מה יהיה לאחר האולפן".

מיכאל אף הוא מופתע לטובה. הוא היה מוכן מבחינה נפשית לקשיים — ואלה אינם... „הייתי מוכן גם לטענות מצד ישראלים ותיקים. לו היה ניגש אלי אדם ומטיח בפני, למה לא באתי קודם, מדוע חיכיתי עד עכשיו — הייתי אומר לו, שהוא צודק ואני מתבייש. בינתיים הכל להיפך. כשאני הולך ברחוב, האנשים לבביים, וכששומעים כי אני עולה חדש — מייד מאירים פנים, משבחים, מברכים אותי ומציעים עזרתם".

חיוכים עניין רצוי הוא, אך אין בכך כדי להתפרנס. מהן התכניות של משפחת מולגולובקין? כאן מתקמט מעט מצחו של מיכאל, והוא מסביר:

„בינתיים איננו מחליטים דבר. קודם־כל — נסיים את האולפן. אבל כמובן, הבעיה מה נעשה ואיך נתארגן מטרידה אותנו למדי. אין כאן שאלה אישית בלבד. להצלחת הקליטה שלנו יש משמעות רחבה יותר, ואני חש אחריות כבדה מאוד: אסור לנו להכשל בהיקלטות. אנו יודעים שחברינו בברזיל, וביחוד הפעילים שם בתנועה הציונית, רואים בנו מין ,אבן־בוחן', מין ,טסט־קייס'. אם ניקלט היטב — הדבר יעודד רבים אחרים לעליה. אם קליטתנו תשתבש — יהיו לכך הדים רבים בברזיל. לפיכך נשקול שבע פעמים, כיצד נתארגן ומה נעשה לאחר האולפן.

„בין שאר ההצעות שהוגשו לנו — הצטרפות לקיבוץ. הם מוכנים לאפשר לשנינו לעבוד במקצוענו, גם אם העבודה תהיה מחוץ לקיבוץ. יש לנו נטיה מסויימת לחיי קיבוץ, אך כאמור, נשקול זאת היטב־היטב ובזהירות, כי אנו חשים, שחובתנו היא להצליח כבר בהתחלה!"

דיבורים של אם ותיקה בישראל

לפני שנפרדנו, נזכרתי בדבריה של אידה, כי פחדה בשעתו מהקרבות המתחוללים בארץ. ומה כעת, לאחר חודשיים בישראל: האם גבר הפחד — או פחת?

„לומר את האמת — פחדי גברו ורבו", עונה אידה בגילוי־לב. „בהיותי בברזיל חשבתי, שזה רק עניין של חילופי־אש אי־שם בגבולות. פה אני חשה, שהעניין רציני וחמור יותר, שכולנו יושבים כאן על־פי־הר־געש. התחלתי כבר לראות את הבעיות כאם, שילדיה יצטרכו ללכת עוד מעט לשרת בצבא, וזו הרגשה אחרת לגמרי. אבל אין ברירה, צריך לדעת לחיות עם זה... ובינתיים — להתפלל שיהיה שלום, שלא יצטרכו כלל ללכת לצבא...".

לאחר חודשיים בלבד בארץ כבר מדברת אידה כאם ישראלית טיפוסית...

מיכאל, העולה החדש, מזמין אותי, הוותיק, לנסוע במכוניתו עד לתחנת האוטובוס (את המכונית, וולוו, קנה מייד עם בואו ארצה. „עלה פחות מאשר בברזיל", הוא מעיר).

תוך כדי נסיעה חושש מיכאל, שמא לא הצליח לשכנעני, כי אמנם לא „ברח" מברזיל, אלא עלה אך ורק מתוך הכרה ברורה, והוא חוזר ומצהיר בלהט:

„כיום המוקד של העם היהודי הוא מדינת ישראל. אם המוקד הזה ייעלם — הכל אבוד. באתי לישראל כדי לסייע לכך, שהמוקד הזה לא ייעלם!"

ניאו־הרצליניות

מאת שלמה נאמן

דברים שונים ובעלי משקל שונה אמר הרצל בשאלת היהודים ותחייתם הלאומית; חלקם כנושא התחושה היהודית המיוחדת שלו, שהיא־היא ה„הרצליניות" אליה מתכוונים כאן. וחלקם כבן־תרבות אירופית מסויימת, שערכיה אינם מבוטלים גם כיום. ובכל זאת אינם מעניינו כאן: הרצל דיבר על מדינה ו„הדר" ממלכתי על זקיפת קומה, על „המקבים שיקומו לתחיה" ועל סובלנות דתית וקוסמופוליטיות תרבותית, על צרת היהודים ועיוות דמותם בעיני עצמם ובעיני הגויים, על קידמה סוציאלית וטכנולוגיה מודרנית. שיאפיינו את תקומת היהודים.

המהותי והבלתי־מהותי הם בעלי ערך ובעלי משקל רב, וייתכן שלא קל יהיה להכריע ולקבוע מה הנכס־צאן־ברזל של ההרצליניות. מה התמצית, שהרי הרצל אינו רק אישיות היסטורית, אלא גם מיתוס, שזרמים שונים בציבור נאחזים בו ומקדשים אמרותיו. זאת הסיבה שלא אטפל ב„הרצליניות", אלא ב„ניאו־הרצליניות": מתכוון אני להתחמק מכל פולמוס. כאילו הושמט כאן מתורת הרב מרכיב הכרחי שאי־אפשר בלעדיו, כאילו עקב השמטת תג זה או אחר אירע ,סילוף' תורה. לגופו של דבר, „הרצליניות" ו„ניאו־הרצליניות" — היינו־הך. המהות והתמצית של תורת הרצל היא צמד המושגים: „צרת היהודים" וריפויה על־ידי יצירת גוף כלכלי־חברתי יהודי ואורגני, שהוא קורא לו „מדינת היהודים": צרת היהודים כמניע הריאלי לנכונות היהודים „לזוז", ואורגניזם חברתי־פוליטי כתגובה לאתגר המצוקה היהודית ההיסטורית. או במלים אחרות: הציונות כמשבר בהיסטוריה היהודית ומדינת היהודים כפתרון לשברה.

צרת היהודים היא קודם־כל תגובת הגויים על מציאות היהודים בתוכם ולאחר־מכן השתקפות התנגדות זו אצל היהודים עצמם; היא על־כן לא ילידת־בית, אלא ילידת־חוץ, ולמעשה תוצר־לוואי בלתי־צפוי של האמנציפציה היהודית. צרת היהודים היא המציאות של לחץ ודחק, הבאים בעקבות כשלון האמנציפציה, אותו מעמד מעוות שנקבע ליהודי המפורק מערכי היהדות המסורתית בחברה הגויית: ההכרח להצטיין, להצניע תכונותיו הטבעיות, לסנגר על מציאותו ולהתנכר לקשריו היהודיים, להתאים השקפותיו הפוליטיות והחברתיות כדי להיראות נאמן מעבר לנדרש מעמיתו הגוי. בקיצור: כל אשר כלול במושג „עבדות" בתוך אמנציפציה ועבדות בתוך מהפכה. היהודי המתבולל — נדחק מן החברה הכללית והוכרח לממש מטרות חברתיות, פוליטיות ורוחניות כלליות, שאין להן תוכן יהודי מיוחד בחברה יהודית, בגטו חדש. צרת היהודים מתבטאת באותו חוש בילוש, המתפתח בקרב הגויים לגלות מציאות יהודים, אפילו מחבואים הם עצמם ומסווים עצמם; וכנגד זה אותו חוש יהודי לגלות בחברה הסובבת אותו יהודים מסוגו, רתיעתו מהם ויחד עם זאת ההכרח להתחבר דווקא עמהם בסולידריות סמויה.

הרצל הבטיח, שחברה יהודית הרמונית, היינו אורגניזם חברתי־כלכלי־פוליטי מן המסד עד לטפחות, תהיה תרופה לצרת היהודים, משמע, תמחק את עיוותי הדמות היהודית בעיני עצמם ובעיני העולם; תחשוף לעיני היהודים ולעיני העולם את היהודי כפי שהוא באמת, או אם תרצו: תברא אדם יהודי חדש.

אם יש מקום לתבוע חידוש ההרצליניות כאידיאולוגיה מחנכת, כביטוי למציאותנו היהודית, הרי זה מפני שהיא עמדה במבחן הדורות בצורה מפתיעה, מעבר לכל המצופה; מפני שכל ניתוח של ההווה מרמז, שכוחה לא יחלש בעתיד הנראה לעין; אך יש מקום לתבוע חידושה גם כסם נגדי לעיוותים האידיאולוגיים, שקנו לעצמם שביתה בתוכנו, שהרי ההרצליניות לא רק קובעת אמת בניתוח מציאותנו, אלא אבחנותיה וניתוחיה שוללים במפורש ובמובלע אידיאולוגיות אחרות.

עמידה במבחן התמורות

קודם־כל מעורר הערצה כושר הדיאגנוזה: השינויים שחלו בעולם מאז ימי הרצל הם כבירים, ושום תיאור ושום ניתוח לא הקדים לחזותם בטיבם ועוצמתם: הנציונליזם והאינטרנציונליזם כאחד שינו דמות וערך עד לבלי הכר; הפרולטריון פשט צורה ולבש צורה עד כדי כך, שלא ברור, אם עצם המונח עוד ראוי לשימוש; „השאלה הסוציאלית" מתגלגלת מבעיה של עוני לבעיה של צוותא אנושית; קולוניאליזם, אימפריאליזם וסוציאליזם התגלגלו ללבושים המאפשרים צירופם בתרכובות שונות ובלתי־משוערות; ורק תגובת העולם על מציאות היהודים בתוכו לא השתנתה במהותה. חלפו מהפכות, השתנו משטרים, עברה שואה, ורגישות העולם כלפי היהודים בעינה עומדת ומתבטאת כמימים ימימה ועדיין יפה לגביה הניתוח ההרצליני.

יש להדגיש: היתה דעה (משאלה, חלום, הזיה), שהלם השואה ירפא את האנושות מן האנטישמיות, יביא תמורה יסודית מצד אחד בתודעת היהודים וימנע מאידך תגובה אנטישמית אצל הגויים. והנה לא מיניה ולא מקצתיה. תקופת היטלר והשואה הכרוכה עמה הפכו במשך פחות מחיי דור למושג מעורפל כמו האינקוויזיציה של ימי־הביניים והטרור של המהפכה הצרפתית, מנותקות ממשות היסטורית. מושגי גנאי שאפשר להטילו על כל דבר שנוא, ואף על היהודים עצמם. ובעיני הדור היהודי הצעיר מצטרפת היא לשרשרת הארוכה של רדיפות ואפליות סתמיות.

לעומת זאת שמרה ההתנגדות ליהודים על דמותה ואופיה, כפי שתוארו ע"י פינסקר וברנר; לא נס ליחם של הקלאסיקנים של הספרות האנטישמית כמו הפרוטוקולים של זקני ציון; אפילו היהודי ההגון האחד, שכל אנטישמי מתפאר בידידותו כדי להוכיח, שאין דעתו השלילית על היהודים נובעת מדעה קדומה — אפילו הוא התגלגל מן המאה הי"ט דרך שתי מלחמות־העולם עד היום הזה.

אם תקרא בקלאסיקנים של הסוציאליזם על סבל פרולטריון־התעשיה — ותתקשה לזהות תיאורים אלה עם כל מציאות המוכרת לך בהווה; אבל אם תקרא את דברי פינסקר, הרצל או נורדאו על האנטישמיות, על דמות יהודי הגלות, על עבדות בתוך חרות, והחדשות הטריות, מצרפת, ניו־יורק, שיקאגו ויוהנסבורג — ויקומו לנגד עיניך. ואם ההרצליניות עמדה במבחן דרכי הניתוח, הרי עמדה אף במבחן קשה יותר, במבחן דרכי הריפוי: אין דבר משכנע יותר לגבי יהודי, החש צרת הגולה, מאשר מיפגש עם „תוצרת הארץ". פרי החברה החדשה הישראלית. נשווה זאת עם „תוצאות המהפכה הפרולטרית": כמעט שלושה דורות לאחר המהפכה הגדולה לא ניכר כל חידוש באדם הרוסי; זולת החלשת האימפולסים החרותיים באינטליגנציה הרוסית, שהיו כה מרשימים לפני המהפכה. מה חידוש יש בהגות הסובייטית, בספרות, באמנות, בחיי החברה שלה? האם היה גורקי מודה בהולדת אדם חדש על אדמת רוסיה?

אוטופיה ומציאות

הדיאגנוזה ההרצלינית פונה ישירות אל הפרט היהודי ומבקשת בו התעוררות רגש הכבוד, מאוויי הקוממיות; מבקשת לחדד תחושת העלבון והחרדה לעתידו האישי. היא פונה אל היהודי המזועזע. זה אשר חש אי־בטחון בעתיד ערכי התרבות והחינוך שלו, או חש אכזבה מדרכי ההתבוללות. היא אינה מדברת ללב היהודי, החי בבטחון ערכי הדת והתרבות שבידו, ואף לא אל לב היהודי החושב שטמיעתו עלתה יפה. זאת הסיבה, מדוע היהדות ה ח ר ד י ת, רובה ככולה בעבר — ומיעוטה גם כיום — התנגדה לציונות ולעליה לארץ־ישראל. קנה־המידה של ההרצליניות הוא מידת הזעזוע והנכונות להסיק ממנה מסקנות, ולא חשוב לגביה, מה מקור הזעזוע, אם מחרדה להתפרקות צפויה של ערכי היהדות או אכזבה מתוצאות ההתפרקות. בשביל האידיאולוגיה ההרצלינית אמת־המידה ליהדות היא חיוב החברה היהודית והנכונות האישית להשתלב בה: כל הרוצה לחיות בחברה יהודית כיהודי הוא יהודי. ואין קנה־מידה אחר. לא מוצא ולא תורה. יהודי למחצה ולרביע, אם חש הרחקה מן הגויים, מגיב על כך תגובה חיובית ומביע רצונו לחיות כיהודי — הוא יהודי. יתר על כן, ליהדותו יש משמעות יותר מאשר לזו של יהודי שלם עם תורתו ואלוהיו. המצפה לפלא גאולה מטפיסי ונכון להמשיך קיומו בגולה.

הוא הדבר: יהדות וציונות, אינם היינו הך!

בין יהדות וציונות יש קשר, אבל לא זהות. לאחרונה יש מגמה אצלנו לזהות את שני המושגים, ועל־כן נפסלת ההרצליניות ומבקשים הגדרה חיובית לציונות, מבקשים לה תוכן פוזיטיבי. ומכיוון שכל תוכן פוזיטיבי הוא דתי, מורגש הצורך להשתוות עם הדת למען שלמות יהודית.

חזיון זה מדכא את הרוח, כי מחייב הוא את הבלתי־אפשרי: שאדם, שלגביו מציאות אלוהית אינה ודאית, לא־כל־שכן לא ממשית, יהלל טכסים דתיים שצידוקם באמונה באל פרסונאלי ובהשגחה פרטית. תוך מתן פירוש אסתטי, חברתי או מוסרי לתפילה ולמנהג דתי. כוף־סוף חזנות, שהיא תחליף לאופרה. היא חילול מבחינה דתית, אפילו חש עצמו החזן כזמר־אופרה. ואפילו מרשים „מיסיונרים" חסידיים לראות בחסידות חוויה של צוותא מרוממת הרוח כשלב מעבר. מקור החזיון הזה, כנראה, בכשלון החלקי והיחסי שנחל הנסיון ליצור יהדות חילונית־היסטורית־תרבותית; כשלון זה יוצר בלי ספק בעיה, אבל אין להטיל בעיה זו על שאלת משמעות הציונות המודרנית.

הציונות המודרנית היא פתרון לצרת היהודי, זה שצרתו ממקור החרדה לערכי יהדותו וזה שצרתו ממקור האכזבה מן ההתבוללות: בתור כזאת עמדה במבחן הן בדיאגנוזה והן בריפוי, ואין כל סיבה לא להאמין גם בעתידה. רשאית הציונות לבקש יותר מזה, רשאית היא לקוות ליותר מזה, רשאית היא להאמין, שבה ערובה לרציפות היצירה הרוחנית־ההיסטורית של עם ישראל, רשאית היא לבקש, שכאן ייווצרו תנ"ך חדש ותלמוד חדש. אולם אין היא רשאית לערבב אוטופיה מיטפיסית עם הבעיה הריאלית, שהציונות באה לפתור.

דתיות מעוותת

השאלה, כיצד ליצור חברה מלוכדת מפרטים, שהמכנה המשותף האחד להם הוא צרתם, המשתקפת אצל כל אחד בצורה שונה, היא שאלת יסוד, אבל לא שאלת הציונות ההרצלינית, אלא שאלת בניין החברה החדשה. אין להפרידה וחייבים עליה תשובה, וייתכן שכאן מקום ההשלמה הבורוכובית של ההרצליניות. אבל אין זה נוגע לשאלת „כרטיס הכניסה", אין זאת שאלה של „מי הוא יהודי".

במשך עשרות בשנים פעלנו לא מעט במפעל זה של „קיבוץ גלויות": יצרנו אידיאולוגיה של רציפות היסטורית והפכנו את התנ"ך לגורם חינוכי משפיע; יצרנו הווי תרבותי מבוסס על תרגום חילוני של ערכי תרבות דתיים. נכון, אין נחת מלאה ממלאכת תרגום זו, ואנינים חשים לא בנוח בסינתזה תרבותית זו, שיש בה יותר משמינית של תחליף (ארזאץ בלע"ז); נכון, שאין כאן ערובה לאיכות תרבותית ברמה של דורות־פאר בעבר, אלא שיש לשאול, אם ערובה כזאת קיימת בדרך כלשהי.

היהודי החדש בארץ, פרי הסינתזה התרבותית של שלושה דורות, מקרין על יהדות הגולה ובתור כזה משמש אישור להרצליניות, עידוד להמשכה והוכחה להיסטוריות שלה. זה הרבה; לא, זה הכל! שהרי התביעה להטיל עלינו אורח־חיים מסויים בשם רציפות היסטורית מחסלת את הטיפוס היהודי בן־החורין שצמח כאן: אדם המעוות הווייתו כדי לחיות בדתיות, שיש בה הכול פרט לאל־חי (וזאת הדתיות של רבבות מבקרי בתי־כנסת!), או אדם המקיים אורח־חיים כפוי בניגוד להשקפת עולמו המפורשת (וזה מה שנדרש בשם הרציפות היהודית יותר ויותר מרבבות נוספים) — חדל להיות מה שהרצל הבטיח וקיים בשם החזון הציוני: אדם בן־חורין.

נכון, הבטחון שריכוז כל רדופי צרת היהודים בארץ־ישראל יבטיח פתרון להמשך קיום עם־ישראל ההיסטורי ותרבותו היה פזיז. ומותר להרהר בכך, ואם ההרהור יעורר מחשבה, בוודאי יקדם יצירתנו התרבותית. אולם לא ייתכן לגזור בגלל זה קפיצה אל הבלתי־אפשרי. אל תחום אמונה שבטלה, אל כניעה למרות בורא־עולם. אם מחקנו בכל תחומי החיים את הכניעה ואת ההיראכיה. לא נוכל לשוב אל רעיון אל־פרסונאלי ואל ההשגחה הפרטית, ובלעדיהם אין דת־אמת. אין הדת אופיום בשביל מאמין, שעולמו היראכי ומוסדר; אבל היא אופיום בשביל בני קיבוצים, שמציאות חייהם אינה יודעת מרות חיצונית. בקשת אלוהים אצלם מקורה בחוסר האומץ הנפשי לחיות בדור שלא יזכה לשלמות תרבותית.

הדתיות המעוותת מסכנת ערך הרצליני עליון, את האדם הישראלי החרותי.

רציפות — לא של מיתוס

אנו מסכנים הישג עליון זה גם מצד אחר.

אנחנו מעלים באוב ישות מיטפיסית, ששמה „רציפות היסטורית". ומאבדים תחת רגלינו את הקרקע המוצקה של גאולה מצרת היהודים. שעיקרה בריאת אורגניזם כלכלי־פוליטי־חברתי עצמאי מן המסד עד לטפחות. לא גינוני הדר ולא גודל השטחים קובעים את התמורה לערמת מציאות גלותית. אלא אותה אי־תלות בגויים ויחסם אלינו. הציונות שיחררה אותנו מיחס אל הגויים כיחסי־פנים ואיפשרה לנו קביעת יחסים אלה על בסיס של יחסי חוץ ויחסי הדדיות. עתה באים לכוף עלינו שוב יחסים עם גויים כיחסי־פנים, גויים אשר בעבודתם נהיה תלויים, אשר הזדהותם עמנו עלינו לקנות, גויים אשר אותם אפשר לנצל, לעשות להם „טובות", למלא כלפיהם „שליחות", הכול כמו בהווי הגלותי שביקשנו להיפטר ממנו.

שאלת תלותנו בגויים עומדת כיום כבעית־פנים בכל חומרתה, באשר אינה שאלה של רוב כזה או אחר, אלא שאלה של אורגניזם כלכלי־חברתי, שחדל להיות חי הנושא את עצמו.

זאת היא הבחינה ההרצלינית של שאלת השטחים וזאת קובעת את הגבול למספר לא־יהודים שנוכל ל„עכל". שאלת „שלמות הארץ" וסיפוח השטחים אינה בעיה דמוגרפית, אלא השאלה: האם נכונים אנו לנטוש את הבחינה ההרצלינית של הציונות למען הזיה מיטפיסית של המשכיות היסטורית; זאת הבחינה, בה מנהיגותנו איבדה את המצפן.

אם הציונות תהיה הצלת היהדות, אם תהיה פתרון שאלת הרציפות או לא — לא נקבע בהכרזות ולא במעשים מכוונים: על זה יתווכחו דורות אחרונים (ובוודאי בלי סיכום אחדותי). אולם אם לא יתמיד כאן גוף לאומי שלם מן המסד עד לטפחות, לא יהיה מקום אף לוויכוח.

הלכות שלא עמדו במבחן טעונות רביזיה. לנו אין צורך ברביזיה; לנו דרושה רציפות היסטורית. לא רציפות עם עבר מיתולוגי שאיש אינו יודע אל־נכון מהותו, אלא עם דרכנו בדורות האחרונים. שאלתנו אינה שאלה של „יונים" ו„ניצים", אלא שאלה של רציפות הדרך מול בגידה בה. גדולת מדינת הורדוס אינה קוסמת למי שרואה אותה כמעורערת מבפנים בגלל המתח הפנימי: הלאומי, החברתי והתרבותי. לא אליה התכוון הרצל. אפילו דיבר על סובלנות תרבותית ודתית.

חברה יהודית מן המסד עד לטפחות כאורגניזם כלכלי־חברתי־פוליטי שלם והרמוני — זאת ניאו־הרצליניות ממוזגת עם ניאו־בורוכוביזם: אידיאולוגיה הראויה להיות מסד להתמצאות בשביל נוער בן־חורין, שאינו יכול להשלים עם כל היראכיה, גם לא דתית; זה גם מכנה־משותף לנוער בארץ ולנוער יהודי בעולם. לשון מוסברת ובעלת ביטוי בהיר; זו גם הפניה האישית, ובנימה אישית, אל כל פרט יהודי, אם רק נדע לדבר בלשון זו; רב־סיכוי, כי זה אמת.

קשיי ההסברה שלנו אינם טכניים, אלא מהותיים. מבקשים אנו להסביר דברי מיתוס שאין הדעת סובלתם.

ערביי ישראל בין השלמה לתסכול

מאת אליעזר בן־משה

שיחות שנזדמנו לי באקראי עם בני המיעוט הערבי מעידות, כי לאחרונה גברו המבוכה והתיסכול בחלק ניכר של ערביי־ישראל, וביחוד בקרב הדור הצעיר.

„רק עכשיו אני מרגיש, שאנחנו נתונים בין הפטיש והסדן. היתה תקופה, שהשלמתי עם גורלי כערבי ישראלי ואמרתי לעצמי — זהו זה, ושאין לי ברירה אלא להשתלב בחייה של המדינה הזאת. היום זה כבר אחרת. בחודשים האחרונים אני מתלבט עם עצמי, וכל מיני הרהורים מתגנבים ל־ליבי" — כך אמר לי צעיר ערבי־מוסלמי, בן 32, תושב הכפר באקה אל־גרביה שב„משולש" הישראלי, מורה במקצועו (הוא ביקש לשמור על עילום שמו).

— מה גרם לשינוי הזה? ומה היא הסיבה ללבטים האלה? — שאלתי.

„תראה, אם לדבר גלויות, הסיבה היא פשוטה: עד למלחמת ששת הימים היינו ערבים־ישראלים, ואם כי הכפר שלי הוא ליד הגבול — כמעט שלא היו לנו מגעים עם

ואפילו מעריץ אותם, שהם מעיזים להסתכן. נכון, ששידורי הבטחון שלכם הצליחו לשבור את רוב הרשתות. אבל אם אתה רוצה לדעת את האמת: למרות הגינויים, שהשמיעו אישים ונכבדים ערבים וכל מיני גופים ציבוריים שלנו — האמת היא, שחלק לא מבוטל מהנוער שלנו, וביחוד האינטלגנציה הצעירה, בליבם הם עם יאסר ערפאת, והם גם מאמינים, שבסופו של דבר הוא יצליח להקים את פלשתין, בהסכמת היהודים או בעל כרחם, ומוטב לכם שתסכימו".

אבות ובנים

על תכנה של שיחה זו סיפרתי למכר ערבי בחיפה, איש בשנות העמידה, נוצרי־אורתודוקסי, סוחר טקסטיל, דובר ערבית רהוטה, יוסף בוטרוס שמו.

הוא הודה, שאכן חלו שינויים

לא מסוגלים אנחנו ההירוזים להבין, כיצד בזבזתם את נצחונכם הגדול במלחמת ששת הימים. במקום להכריז קבל־עולם, שהנה נכפתה עליכם מלחמה, שילמתם דם יקר וכבשתם בחזרה את ארצכם ההיסטורית — העדפתם להיות ‚הגונים', לא להחשב, חלילה, בתור ‚כובשים', ולשחק ‚סייאסה' (פוליטיקה) עם הערבים... וכבר שלוש שנים ש‚המשחק' הזה נמשך. מצבם של השטחים לא מוגדר, ואין איש יודע מה יהיה בסופם, ומזה באו לכם כל הצרות: המתיחות בגדה המערבית; התסיסה ברצועת־עזה' הלחצים של האמריקנים; האיומים של הרוסים, ואפילו מלחמת־ההתשה של נאצר...

„בעצם, מה אתם רוצים מערביי שכם, רמאללה ועזה? הרי היום בשטחים המצב הרבה יותר גרוע ממה שהיה לאחר המלחמה. יהודים פוחדים להיראות שם, ולא במעט אתם אחראים למצב הזה.

„אילו באתם אז, כאשר הברזל היה חם, והייתם אומרים לערבים ולתושבי הגדה והרצועה — ‚הד'א הוא!' (זהו זה!) — ייתכן שהם בהתחלה היו בולעים בקושי את

...

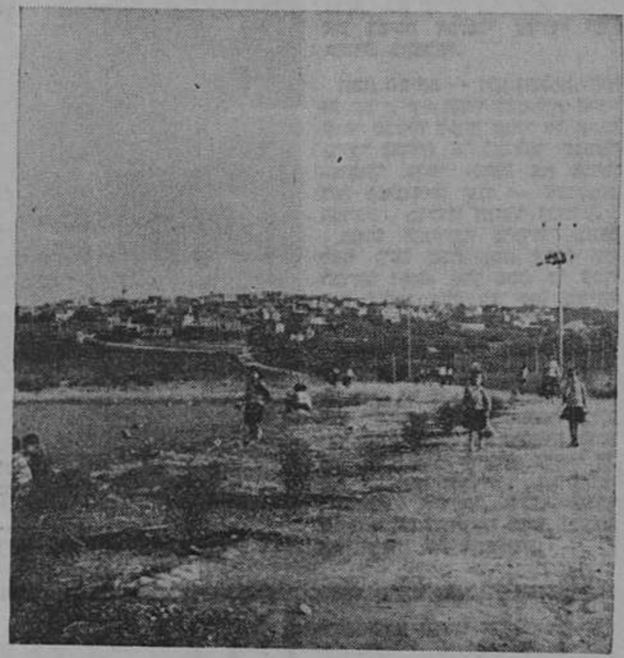

מראה בבקה אל־גרביה — „נזיד־עדשים ישראלי"

צריכים להתווכח אתם. הם היו המומים מהתבוסה, וברגע שהם באו לכפר שלנו וראו את החידושים — כביש־גישה עם תחבורה ציבורית מסודרת, רשת חשמל בכל הבתים, מים זורמים בברזים, מרפאה של קופת חולים, מועדון־נוער עם ספריה וציוד ספורטיבי — הם לא האמינו למראה עיניהם. וכאשר

„הנה, למשל" — אומר בוטרוס — „קח את המקרה עם שני הצעירים הערבים מהכפר טורעאן שליד נצרת, שנהרגו לפני כחודש בהתנגשות עם משמר ישראלי, שעה שניסו לחדור דרך הגבול הלבנוני לפעולת חבלה. אלה הם שני משכילים צעירים, שברחו מכפרם לאחר ויכוחים סוערים עם הוריהם.

...

ריו של הצעיר הדרוזי, ואולי דווקא משום שהוא מנסה להשקיף על העניינים לא מזווית־ראיה ישראלית.

יין לפסח

(אגדה)

מאת דוד כהן

לילדי גשר בברכת מועדים לשמחה

רבי ישראל בעל־שם־טוב, בטרם התגלה היה חי לו כאחד מפשוטי העם, מחמר אחרי סוסתו ומוביל חול וחמרה לבתי ישראל. בימים ההם ויהודים, ביחוד בעיירות הקטנות, יושבים בבקתות ובבתי־עץ ללא רצפה, והיו בעלי היכולת מרפדים בתיהם בכל יום שישי בחמרה ובחול, והעניים — פעם לשנה בערב־פסח.

הימים ימי הפשרת השלגים, שמש־ניסן מחממת וריחות חג־הפסח המתקרב ממלאים חללו של עולם. עומד לו הבעל־שם־טוב ליד התל ומעלה במעדרו חמרה וחול ומעמיס על העגלה. והנה נער קטן, לבוש בלויים והולך יחף, בא אל התל ושק תחת בית־שחיו. „לאן ילד, ומה חפצך?" — שאל הבעל־שם־טוב. ענה לו הילד ואמר: „רצוני לקחת חמרה כדי לרפד ביתנו". — „ובמה תקח?" — „בשק". — „וכיצד תחפור?" — „בשתי ידי" — ענה הילד ושתי עיניו כשתי שמשות. „ואבא ואמא יש לך?" — נאנח הנער ואמר: „רק אמא יש לנו, לי ולאחותי הקטנה ממני". אמר הבעל־שם־טוב לילד: „בוא בני ותעשה אתי במילוי העגלה בחמרה, תקבל ממני מעות לפסח ונביא אליכם את החמרה הביתה". היה הנער חופר ושר, כי זו לו הפעם הראשונה לעבוד כגדול בין גדולים. מילאו את העגלה, ישבו שניהם על הדוכן, הבעל־שם־טוב נתן את המושכות והשוט בידי הנער, וזה ראה עצמו זו לראשונה בחייו כמאושר בין כל הנערים שבעיירתו.

עברו שנים, הגיע ערב־פסח. היו אז הדרכים משובשות, אין יוצא ואין בא, ובבית הבעל־שם־טוב אין יין לארבע כוסות. הצטער צער רב. אותה שעה נפתחה הדלת ואחד שליח הכניס הביתה חבית קטנה של יין, מוגפה וחתומה, כשר לפסח למהדרין מן המהדרין. היה הבעל־שם־טוב מסב לסדר, מרבה לספר ביציאת מצרים ושמח שמחה גדולה. לא ידע הבעל־שם־טוב, במה זכה לשי כזה לפסח.

בחצות הלילה, כשירדה תנומה על עיניו, ראה לפניו את הנער היתום שהוא עושה אתו במלאכה, מוביל את החמרה אל ביתו, המושכות והשוט בידיו והוא שר ושמח. „זכות היתום ששימחת את לבו עמדה ותעמוד לך לעד" — שמע קול קורא אליו מדומיית ליל־השימורים.

יציאת מצרים
בהגדה של פראג
משנת 1527

קבלת החלטות כלכליות — אמנות ולא מדע

מאת אברהם קושניר

בימי־חול מנסים אנו להסביר, מדוע המשכורות צריכות לקטון; מביאים אנו טבלאות ובהן פירוט השכר החדש שיופיע בלוקש; מנתחים, מדוע צריך לבטל את צו הרבית, ומדוע לא, וכן הלאה. ביקשנו לנצל את החג ולחרוג מבדיקת ההחלטות הכלכליות עצמן, ובמקום זאת לבדוק את האנשים שקיבלו את ההחלטות; במקום לבחון את השפעת חובת ההפקדה על יבואנים — לנסות ולעמוד על התהליך, שבסופו כישר שר המסחר והתעשיה את הגזירה החדשה. בקיצור: להאיר כמה נקודות בתהליך קבלת ההחלטות בתחום הכלכלה.

ניקח, למשל את ביטול צו הרבית. הצו, שקבע תקרה של 11 אחוזים כגובה מירבי של רבית שרשאים הבנקים לקחת עבור הלוואותיהם. היה מושרש בארץ

תוך כדי מעקב אחרי קבלת ההחלטה בדבר ביטול צו זה, אפשר לעקוב אחרי אחדים מן השלבים השונים והמרכיבים, הלוקחים חלק בתהליך קבלת החלטות כלכליות בכלל.

פרסומם עשוי לפגוע באפקטיביות של צעדים כלכליים מתוכננים.

השנה גובשו עקרונות כלליים נוכח הירידה ביתרות מטבע־חוץ והחלק הגדול של הוצאות הבטחון, שעיקרם שמירה על היציבות, המשך צמיחה בקצב קטן יותר מזה של השנתיים האחרונות ושיפור במאזן־התשלומים. ביטול צו הרבית משתלב היטב בדרך להשגת מטרות אלו. הוא יביא לצמצום הפעילות במשק, בהיותו גורם מוניטרי מרסן; הוא עשוי לגרום לכך, שלא ייפגע בייצוא. קווים עקרוניים אלה הם מכנה משותף לכל ההחלטות שהתקבלו השנה: הטלת ההפקדות על יבואנים; „עיסקת החבילה"; הקיצוצים בתקציב; „מיסי המאה מיליון ל"י"; ויסות התקציב, וכן הלאה. כולם

...

תהליך של חצי שנה

חישוב הכוחות בעד ונגד

לוחמי מלחמות ספיר

משה זנדברג
הפסד בקרב, נצחון במערכה

...זנדברג — אבל במלחמה זכינו. גם ראש־הממשלה וגם הציבור הבינו, שהמצב במשק חמור מאין כמותו. השמצת הפרופסורים, שאין האוצר עושה די להבראת המשק, אולי פוגעת ביוקרתו לטווח הקצר, אבל מקילה על מלאכתו בטווח הארוך. במקום שספיר ימהר בהול אל ראש־הממשלה ויסביר לה, שאין להעמיס עומס נוסף על התקציב — עושים זאת עבורו פרופ' ברונו וד"ר ברגלס, ואולי ביתר הצלחה.

כך גם ב„עיסקת החבילה". במקום ששר־האוצר יילחם בפועלים, ששכרם פוחת, יעשה זאת עבורו בן־אהרון. במקום לקבל משלחות של יבואנים, החייבים בהפקדות על הייבוא, מפנה אותם פנחס ספיר ליוסף ספיר — אותו שר שמפלגתו היא המייצגת כביכול את האינטרסים של אותם יבואנים. במקום שזנדברג יסביר לתעשיינים את גזרות מילווה הבטחון ותוספת היוקר שהוטלו עליהם, עושה זאת מושביץ — ובכל המקרים משכנ־

...

תנו לזקן מטרה בחיים

מאת אהרן גבע

בקרב הציבור רווחת האגדה אודות „הישוב הצעיר". אגדה זו היא נחלת שנות ה־20 וה־30. בימי המנדט היה חלק נכבד של העליה מורכב מחלוצים. צעירים וצעירות החליטו לפתוח דף חדש בחייהם הפרטיים ובחיי העם. הם נטשו את ספסל הלימודים, הצטרפו להכשרות ולאחר מכן עלו ארצה. כתוצאה מכך היה הישוב של שנות המנדט צעיר מן המקובל באירופה.

מאז עברו שנים רבות. חלו שינויים בהרכב העליה; ההתקדמות בשטח הרפואי הביאה להארכת תוחלת החיים. כתוצאה מכך חלה הזדקנות ניכרת של הישוב. ואם לא יזהמו סופית את האוויר ואת המים, יעלה גם בעתיד הגיל הממוצע של התושבים.

הטבלה דלהלן תדגים את ההזדקנות שחלה בקרב יהודי הארץ:

אחוז הקשישים בקרב האוכלוסיה היהודית

1948	3.9
1961	5.3
1967	6.7
1968	6.8

פני רופא העמוס עבודה והנעדר התמחות במחלות־זקנה. כתוצאה מכך, וכן בשל ההרכב הסוציאלי של הזקנים (הם בני הדור הקודם ורבים מהם מתקשים להבין את הסידורים החדשים) מוותרים קשישים רבים על טיפול רפואי. מסקר שערך משרד־הסעד בשכונת נחלאות שבירושלים מתברר, ש־27 אחוז מן הקשישים לא זכו מעולם לביקור־בית של רופא. סקר אחר, שערך משרד הסעד בבית־שאן, גילה, שראייתם של 40 אחוז מן ה־

קשיש לבין בני משפחתו ושכניו.

במקרים אחרים עומדות לרשות

ללא טיפול רפואי נאות

בלי ארוחות חמות

בסביבתם הטבעית

258 איש למשרה אחת

שיקולים אישיים

...

ישישות עוסקות במלאכת־יד באחד ממוסדות „מלבן"

אם גולדה יכולה לנהל את המדינה...

בית־העם של ספסופה — „כמו קבר"

הגובה מעל ל־600 מ' – הקיום מתחת ל־300 ל"י

מאת דני צדקוני

נסים ביטון הגיע למושב אביבים לפני שש שנים, ומפעם לפעם מזכים אותו המחבלים בביקור. אך לא בשל כך מבקשת משפחת ביטון לעזוב את ביתה שבקצה המדינה ומול לבנון, אלא משום סיבה הרבה יותר פשוטה — אין לה פרנסה.

ככל שהמצב הבטחוני מדאיג, מצבם הכלכלי של הישובים מדאיג עוד יותר. אם תגבר המלחמה ותלך, הרי שהישובים שבגבול הלבנוני לא יוכלו לעמוד במתח הבטחוני, כשמקורות פרנסתם דלים ועלובים. אנשי צה"ל, העוקבים אחרי ההתפתחות הבטחונית באיזור, רואים בדאגה את מצבם החברתי והכלכלי הנוכחי של ישובי הקו הלבנוני.

„ביקשנו מושב, כי אמרו שייתנו לנו פרות ועזים" — מספר בנו של נסים ביטון, יצחק. „באנו לאביבים ישר מן האניה, ולא נתנו לנו כלום, לא פרות ולא עזים. למחרת נתנו לנו טוריה ויצאנו לייעור. אנחנו עובדים כך עד היום הזה". יצחק ביטון משתכר 260 לירות לחודש. יש לו שלושה ילדים. לא קשה לתאר, איך חיה משפחה כזאת.

אנשי אביבים אמורים היו להצליח, במקום שנכשלו בו מתיישבי „מן העיר לכפר", אשר הובאו ליישב את אביבים בסתיו 1960. מספר יצחק: „הסוכנות אומרת, שהעתיד שלנו זה המטע, ואני אומר, שבעתיד המושב הזה לא יתקיים".

יצחק לא זז בינתיים, משום שיש לו משפחה, אך שלום מלכה בטוח, שלא יחזור הנה בסיימו את שירותו בצבא: „אני רוצה לחתום קבע ולגור בכרמיאל. לקום בבוקר וללכת לישון עם חושך, ובמקום ללכת לדיסקוטק ללכת לבית־אימון — זה לא עסק וזה לא חיים".

תלוש־המשכורת של שמואל פרץ מעיד על הכנסה „נקיה" של 190 ל"י. והרהיטים היחידים בביתו הם

תעוס יקוטי מדובב
ביום מוציאים את המיטות החוצה

מיטות הסוכנות. לנוי והידור תלה כרזת בחירות מטעם המערך עם תמונתו של שר־החוץ המכריז: „על הנהגת ,אמת' אפשר לסמוך".

שמואל עלה ממרוקו, שם עבד כאומן להתקנת כלי כסף. „הרווחתי שם כ־20 אלף פרנקים ישנים ביום. שם חייתי כמו מלך, ופה אנו כמו חמור. מה אני יכול לעשות יותר מאשר להצטער על ששמו אותי פה, בלי פרנסה".

בתו תמר, שגמרה בי"ס יסודי, נאלצת לשבת עתה כל היום ללא מעשה בביתה, מפני שגם לקק"ל לא נותנים לה לצאת לעבוד. אחת בכמה שבועות נוסעים האנשים מאביבים למשרדי הסוכנות ולצפת, מרימים שם קולם ודורשים „העברה!" — וחוזרים מיואשים לכפרם.

12 נפשות בשני חדרים

אם אביבים עברה רק שני גלגולים בעשר שנות חייה הקצרים — שכנתה דובב עברה כבר שלושה. מהגרעין הראשון נותר רק איש אחד. את הגרעין השני, שהובא ממרוקו כדי למלא את הכפר שעמד ריק מתושבים במשך ארבע שנים, מייצג חיים פרץ. „אמרו לי במרוקו, ניתן לכם מושב. לא ידעתי מה זה מושב, ועד היום לא קיבלתי שום דבר".

פרץ אינו מדייק, הוא קיבל לול. „אז מה זה שווה לול? אתה מוכר קילוגרם עוף ב־1.90 וקונה עגבניות ב־1.90". הסוכנות מבטיחה לחיים ולחבריו חלקות מטע של 10 ד' לכל אחד. חיים אינו מאמין להם. „הם משקרים", הוא אומר.

המועדון בדובב סגור על מנעול, „כדי שהילדים לא יהרסו אותו". בלילות, כשמציגים בו סרט, פורצות תגרות. „מפני שאין די מקומות לכולם".

לא רק במועדון צר. גם בבית הפרטי של איסמעיל יקוטי אין די מקום לכל בני המשפחה. המשפחה מונה 12 נפשות, ומיטת הזוג תופסת את חלק הארי של המטבח וכל היתר מוכרחים להסתדר בשני החדרים. ביום מוציאים את המיטות למרפסת, כדי שילדי המשפחה יוכלו לנוע בביתם.

בדובב, כמו באביבים, בית־השימוש נמצא בחצר. ומה עובר על התושבים בלילות, כשהם נזקקים לצרכיהם, נשאיר לדמיון הקורא. ובכל זאת איסמעיל יקוסי שמח בחלקו. יש לו משרה קבועה כשומר־יערות.

אומר יעקב בן־אברהם, השריד היחיד של הגרעין הראשון: „הצרה היא, שהחומר כאן הוא טוב, והוא סובל. יש אנשים שהגיעו לשיא של יאוש". ואומרת חנה כהן: „לכל המקומות בארץ הלכתי, ולא ראיתי מקום זיפת כמו דובב".

חיילים אינם חוזרים

ראשוני מושב ספסופה, שהוקם ב־1949, למרגלות הר־מירון, היו תימנים והונגרים. מאלו לא נשאר במקום איש. לפני 16 שנה הובאו אליה מרוקנים ותוניסאים. רבים מהם עזבו בשנים הראשונות לבואם.

„עכשיו הרבה חושבים לעזוב, אבל עוד מחכים לאיזושהי תקווה" — אומר מזכיר הכפר, מסעוד שטרית, שעד לפני בחירתו עבד בקק"ל במשכורת של 13 ל"י ביום. חובו השוטף של המושב לארגון־הקניות המושבי „הגליל" מגיע ל־9,000 לירות, ומסעוד אינו סבור, שאי־פעם תוכל ספסופה לחסל חוב זה. בכל זאת אין מסעוד עוזב את הכפר. „יש לי איזה קשר. התרגלתי לחיים פה. אני חי פה 16 שנה, ואני לא יכול לעזוב. אנחנו עדה כזו, שאוהבים את הקשר המשפחתי".

אולי מכך אפשר להבין, כיצד יכול הסמל מוריס פריינטה, איש „גולני" שהתפרסם כלוחם מעולה בחטיבתו, לצאת מדי בוקר עם זקני הכפר לעבודה בקק"ל. אביו נפטר והשאיר על שכמו את כלכלת המשפחה, ומוריס מתפרנס מעבודה בייעור.

גבריאל ביטון הנוהג נגמ"שים בבקעה לא יחזור אליה. „זה מושב חנטריש, אין פרנסה, אין בילויים. אלך לעבוד בעיר באיזה מקום". והתותחן אליהו פיטוסי, המשרת בקו התעלה: „אני אחתום קבע, אצא לקורס־קצינים, אעשה קריירה צבאית".

השמש ממהרת להיעלם מאחורי הר־מירון. על המושב יורדת דממה. אין נפש חיה ברחובותיו. „אין מי שיגבש את הנוער. ובית־העם הוא כמו קבר" — אומר מסעוד.

סוכנות — או מזל?

בדלתון מתכוננים כבר לקראת שבת. בית־הכנסת הקטן צר מלהכיל את המתפללים, ובית־התרבות המפואר סגור כתמיד. אנשי המושב, שהם כולם יוצאי כפר אחד בטריפוליטניה, נראים שבעי־רצון יותר מאשר האנשים במושבים האחרים שביקרתי. „לדלתון", אומר עמוס כמוס, „הבטיחו מטע, לול, עדר כמו לכל מושב, אחרי שהכרם לא הצליח שם. בלול פרצה מחלה. הלכתי לעבוד בחציבה ובחפירות ובכל מיני עבודות בחוץ. הידקתי את החגורה, לא הלכתי לסרט — וחסכתי כסף".

מאמציהם של עמוס ואחיו נשאו פרי. היום הם בעלי משאית, ממנה הם מפרנסים את 20 הנפשות התלויות בהם. „חסכנו על מנת להתקדם", מסביר עמוס. „ראינו שהמשק מידרדר. דאגנו שנתקדם בחיים, שלא נהיה תלויים במישהו אחר".

כמוהו מרביתם של תושבי דלתון, שיש בהם המגיעים לתקרת הכנסה של 900 ל"י לחודש, ובמושגי ההר זו הכנסה טובה. שאיפת המוסדות היא ליצור בהר אמצעי־ייצור שיכניסו למתיישבים כ־11 אלף ל"י למשפחה לשנה. הממוצע הוא עתה כ־6,000 ל"י למשפחה.

הצלחתה היחסית של דלתון, שרמת חייה רחוקה עדיין מרחק רב מזו הנהוגה בסביון, טמונה בכך, שאנשיה הבינו, שחרף כל רצונם הטוב של המחלקה להתיישבות הם לא יוכלו להגיע רחוק. הם גילו יוזמה עצמית ועברו את המחסום. שישובים אחרים, הסומכים רק על הסוכנות, אינם מצליחים לעברו. אם בכל מושבי האיזור הטענה השגורה היא: „הסוכנות והמוסדות לא עושים שום דבר כדי לשפר את המצב ולא נוקפים אצבע בשביל לעזור". הרי בדלתון אומרים אחרת: „הסוכנות עושה מה שהיא יכולה. ואם אין מזל, זה לא באשמתה. זה באשמת התנאים באיזור".

גם אלי זהקה משומרה מצא את דרכו למשאית. „הסוכנות עשתה על המושבים נסיונות בלתי־מוצלחים. המתיישב, שהגיע למושב בגיל 25, הוא עכשיו בגיל 45, בלי כוח פיזי, ללא רכוש, ואי־אפשר לבנות עליו כלום. אפשר רק להציל את הדור השני, אם יכשירו אותו לעבוד בתעשיה".

אומר אלי: „אם במעלות אפשר להקים מפעל־טקסטיל, והבעל והאשה מביאים משם 36 ל"י ליום, אפשר להקים גם בבירנית מפעל כזה, שבו יעבדו בני המושבים". והוא מוסיף: „הבעיה בארץ היא עכשיו חוסר ידיים עובדות. הבעיה שלנו — עודף ידיים עובדות".

נדמה, שהצעתו הפשוטה והתכליתית איננה אהודה משום־מה על תנועת המושבים. זו, אילו ראתה חובה לעצמה לדאוג לישוביה, היתה יכולה לפתח יוזמות בכיוון זה. „נראה שהם אינם מעוניינים בכך", סבור זרקה.

באין תעשיה בסביבה קמה אסתר רחמתי, בת ה־17 מדובב, כל יום ב־4 בבוקר, נוסעת למתפרת החולצות „סוניק" בכרמיאל, וחוזרת ב־5 למושב, מרחק של 40 ק"מ בכל כיוון. „כשאני חוזרת בערב, אני הרוגה והולכת ישר למיטה".

בתנאי חצי־הרעב של דובב כדאי להשקיע מאמץ כזה גם עבור משכורת של 170 לירות לחודש. אילו הוקם מפעל דומה במירון הסמוכה, למשל, יכלו עשרות בנות כמוה, והרבה גברים, להוציא את מחייתם ממנו ומצבו החברתי והכלכלי של המושב היה משתפר. אלא שהסוכנות אינה עוסקת בתיעוש, ומשרד המסחר והתעשיה אינו עוסק בהתיישבות. ותנועת המושבים עדיין מתרפקת על עברה ואינה ערוכה כמו הקיבוצים, למשל, לפיתוח תעשיה בישוביה. ההפסד הוא של המתיישבים ושל הארץ כולה, משום שהאחרונים, שכולם עלו מארצות נחשלות, חסרים עדיין מנהיגים, שיעוררו אותם ליוזמה עצמית לפיתוח תעשיה, שבה הגאולה למצוקתם.

ברור, שלא יוכלו להתקיים בעתיד מחקלאות, כמו כל המושבים בהר, שאין להם המינימום הדרוש לקיום מחקלאות, באין קרקע ומים. מה מבטיחים בעתיד? משיב אלי זרקה משומרה: „מבטיחים מטעים, שייתנו פרי כשהמתיישבים יהיו כבר בני 60".

מקורות־פרנסה חדשים

בהנהלת חבל-הגליל אין מתעלמים מהרגשת המתיחות הקשה, השוררת לאחרונה בישובים. מתיחות זו אינה חלה רק על ישובי הקו הראשון, כי בעידן הקטיושות ובתקופת החדירות העמוקות אין הבדל רב, אם הישוב מרוחק מהגבול שניים, או עשרה קילומטרים. צוות העובדים במחלקות ובמדורים

עמוס כמוס מדלתון
כל מאמץ — למען משאית

השונים בחבל מבינים יפה, מה הם הנושאים שיש להם השלכה עקיפה על הרגשת הבטחון, והם מבקשים לכן להשתית אותה בראש וראשונה על קידום הביסוס הכלכלי במתן עדיפות להכשרת שטחים, בהקמת מפעלי־מים וכיו"ב.

הבדיקה שנעשתה לאחרונה כללה את מצבם הבטחוני, החברתי והכלכלי של הישובים, שמספרם למעלה מ־20, ואפשר לומר, שהניירת הסוכנותית נותנת היום מידע מאלף על מה שצריך להיעשות, ולפעמים מדגישה אפשרויות שהמצב החדש יוצר לטובת המושבים. למשל, אם תיעשה השמירה האז־

(סוף בעמוד 15)

איש ההתיישבות החדשה דואג להתיישבות החדשה

מאת א. סדומי

לפני כחודשיים הפגינו מתיישבים ממושב שפר שבגליל ליד לשכת שר־החקלאות בקריה בתל־אביב. באחד מחדרי המשרד, בקומה השניה, ישב אז סגן שר־החקלאות בן־ציון חלפון, איש מושב חצב. 12 שנה לפני־כן הלך הוא עצמו בראש הפגנת מתיישבים בוועידה החקלאית בפתח־תקווה.

בן־ציון וחבריו מההתיישבות החדשה בדרום באו אז בפעם הראשונה לוועידה חקלאית, ובהקשיבם לנאמר מעל לבמה חשו, כי לא מדברים לעניין. הם תבעו לדון במצבה של ההתיישבות החדשה, ומשלא נענו, יצאו למושבה וקנו בדים. ציירו סיסמאות, והשיגו דגלים וצעדו אל תוך אולם־הוועידה בהפגנה שקטה אמנם, אך רבת־רושם. נשיאות הוועידה שינתה מייד את סדר־היום והחלה לדון במצב ההתיישבות החדשה. בין אלה שהציגו את בעיות המשק והשיכון הקשות של ההתיישבות זו היה בן־ציון, וכאשר הרצפלד סיכם אז את הדיון, אמר: „אנשי חצב דיברו דברים חוצבי להבות..."

ממילא ביקשתי לדעת, כיצד הרגיש חלפון עכשיו, בהפגנה של מתיישבי שפר. אך בטרם ניתן את התשובה לשאלה זו ולבעיות ההתיישבות החדשה־החלשה, כפי שאיש־שיחנו רואה אותן, נחזור תחילה 25 שנה אחורנית ונציג את דרכו של בן־ציון חלפון מהעיר טריפולי שבלוב אל הכס הרם בכנסת ובמשרד־החקלאות.

לישראל דרך איטליה

בן 13 היה בן־ציון, כאשר הצבא הבריטי כבש בשנת 1943 את לוב, במלחמת העולם השניה. ומשהגיעו אתם חיילי הבריגדה מארץ־ישראל והחלו לארגן את תנועת־הנוער „החלוץ". היה הוא בין ראשוני הפעילים, תחילה בנוער ואחר־כך ב„החלוץ". בגיל 16 יצא להכשרה בגרעין, שאורגן על־ידי חבר הקיבוץ המאוחד משדה נחום, וכעבור פחות משנה כבר החלה תקופת הבריחה וההעפלה. חלק מחברי ההכשרה עברו דרך המדבר עד לגבול תוניס, אלג'יר, מרסיי, ומשם באניות־המעפילים לארץ. אחרים, ביניהם גם בן־ציון, הגיעו באניות־משא לאיטליה. עדיין הוא זוכר את הנסיעה באותה אניה, שהובילה ברזל וגרוטאות, כאשר רק מלח אחד בה ידע את מקום מחבואם של המעפילים ותמורת תשלום שמן שקיבל מה„הגנה" הביא להם אוכל ודאג לכל שאר צרכיהם.

ב־1947, בהיותו כבן 17, הגיע עם חבריו לרומא ונשלח מכאן לקבוצת הכשרה שליד פיזה. שהודרכה על־ידי משפחת סירני וגם כל יתר השליחים שפעלו בה היו חברים מגבעת־ברנר.

אך בינתיים החלה תקופת ההעפלה הגדולה. אנשי ה„הגנה" היו זקוקים לבחורים יודעי איטלקית, שישמשו קציני־קישור ביניהם לבין בעלי האניות, מלחים ואחרים. שתפקידם היה להעלים עין מהנעשה, ומי מתאים יותר לכך מאשר חברי ההכשרה יוצאי לוב? אלה עשו את מלאכת הקשר באמונה במשך היום, ובערבים והלילות היו מסייעים להביא אל החוף אנשים וציוד והספקה בשביל האניות.

בינתיים הוכרזה מדינת־ישראל, ולחברי הקבוצה שוב היה קשה לשלוח ארצה אחרים, בשעה שדרושים בה צעירים לוחמים. פעילי ההעפלה רצו, כי יישארו שם ואף יעברו במקום אימונים בנשק לפני העליה. חלקם נאותו להישאר, ואילו החלק האחר, ובן־ציון שוב ביניהם, החליט למרוד ותבע בתוקף את עלייתו — עד שנענה.

ירושלים „הנצורה" נקראה האניה, שהפליגה בדצמבר 1947 מאיטליה לישראל, כשהיא מתנודדת על גלי הים 18 יום, עד שהגיעה לחופי הארץ. האניה, שהיתה מיועדת ל־150 איש, נשאה בתוכה 450 איש. הי[illegible] זה לאחר גילוי יציאת אירופה תש"ז והיה חשש, שיתגלו על־ידי „שוטרי החוף" הבריטיים, ואלה אמנם גילו אותם, עוד בטרם נכנסו למים הטריטוריאליים, והובילום לקפריסין.

לא זמן רב שהו בן־ציון וחבריו בקפריסין. ידם של הקיבוצניקים, חברי ההגנה והפלמ"ח, פעלה גם שם. קבוצת „החלוץ" שאורגנה שם, שוב על־ידי שליחי הקבה"מ היתה מיועדת בגרעין לייסוד קיבוץ רגבים. ובאשר היו צעירים, נמצאה הדרך ל„ברג" אותם לעליה ארצה במסגרת עליית־הנוער. מומחים לשינוי שמות ורישום תעודות לא חסרו. בן־ציון נעשה פתאום צעיר יותר, עולה מהאניה „פאן־יורק". ושם קורא לו: ציון קאהאן. כך הגיע, הפעם כעולה ליגאלי, במארס 1948 לחיפה, בקבוצה של 15 חברי הגרעין.

הימים היו ימי ארגון ההכשרות המגוייסות. בן־ציון חלפון וחבריו הגיעו להכשרה המגוייסת בבית־השיטה, שיתפו עצמם בפעולות שונות של הפלמ"ח באיזור וכעבור זמן־מה הועברו אל הישוב השכן שדה־נחום. שם התארגן גרעין רגבים, שכמקום התיישבותו יועד בוטימאס, באיזור מנשה. ואכן הוא עלה לשם כעבור זמן עם קבוצתו. אך לא לזמן רב. בוטימאס נראתה נקודה אסטרטגית חיונית, בגלל היותה חולשת על כביש ואדי־ערה. אך עם גמר המלחמה תם תפקידה זה.

באותו זמן הגיעו גם הוריו ושאר בני משפחתו מלוב, וכבן הבכור ראה מחובתו לעזור להם. יחד עם קבוצת חברים קטנה החליטו לעזוב את הקיבוץ ולהתארגן לעליה להתיישבות במושב. הפעם היתה התחנה „חוות שטוק" מול בית־שערים. כאשר חברי ההכשרה עבדו אצל איכרי נהלל ובית־שערים כשכירים. בן־ציון עבד אז בבית־שערים אצל דוד קלדרון, מנהל בנק החקלאות כיום ולפני־כן מנהל המחלקה להתיישבות של הסוכנות.

אשכול מודה לבסין

את הפגישה עם סגן שר־החקלאות קיימתי בביתו הנאה במושב חצב, שנראה כיום אחד הכפרים היפים והמסודרים מסוגו: 112 יחידות־משק ועוד 14 בעלי־מקצוע; 126 בתים, כולם מלאים ומספר הנפשות בהם 856; 1260 דונם פרדס מעובדים עיבוד משותף. לולים גדולים ועוד.

מצבו הכלכלי של המושב איתן. לא כן היה המצב, כאשר באו אליו בן־ציון וחבריו בראשית שנות ה־50, עם העליה הגדולה למושבי הדרום. עד 1956 כמעט ולא היו במקום ענפים חקלאיים. ואנשי המושב הצעיר רק עיבדו שטחי פלחה ועבדו אצל „סולל בונה" בהקמת הבתים.

בשנים 1953 — 1954 החל הניפוי הגדול, ומתוך 100 מתיישבים נותרו רק 40 ואת התוספת קיבלו אחר־כך מהתנועה „מהעיר לכפר", אשר הפיחה במקום רוח חדשה, ובאותו זמן החלו לחיות ולהתפרנס ברצינות מהחקלאות.

חלקו של בן־ציון בכל אלה היה בפעילות משקית מהרגע הראשון — פלאח, סדרן עבודה, מזכיר וגזבר. עבודה ב„המשביר לעולה", הקמת ארגון־הקניות הראשון של מושבי הדרום. בעקבות הצלחת הארגון הראשון הוקמו גם האחרים, ולבסוף הקים חלפון מרכז וארגון־גג לכל 11 ארגוני־הקניות של המושבים, שריכז אותו עד ליום הבחרו לכנסת.

שיחה עם בן־ציון חלפון, סגן שר החקלאות

משפחת חלפון הענפה מנתה במושב חצב שבעה אחים ושתי אחיות, אך בתקופת המשבר בכפר יצאו כולם העירה, לבת־ים. ורק הוא נשאר. ב־1954, נשא לאשה את מלכה, אף היא עולה מלוב. וכיום מסתובבות בבית ארבע בנות, מגיל 14 וחצי ועד גיל 7.

בן־ציון חלפון
בין שתי הפגנות

וכיוון שהזכרנו את נישואיו של חלפון: בשבוע שחל בו מאורע זה בחרו מסתננים את ביתו כאובייקט מתאים לטמון תחתיו חומר־נפץ. „כל הבית עף, יחד עם המיטות, ובנס לא אירע לנו דבר" — מספר עתה בן־ציון. למחרת היום בא למקום לביקור לוי אשכול ז"ל יחד עם המהנדס בסין, שהיה אז אחראי לבניית הבתים. ואז אמר אשכול לבסין: „אני מודה לך, שבנית את הבית והגג מחומרים כה קלים, ולכן התמוטטות הבית והגג לא גרמה שום נזקים בנפש..."

שיתוף בין מושבים לקיבוצים

סגן שר־החקלאות איננו איש־דברים מטבעו, אלא איש־מעשה. וכאשר התחלתי לשאול אותו שאלות אישיות, ניסה להתחמק מהן ולחזור אל הנושא, שהוא רואה אותו כמפעל חייו — ארגוני־הקניות. את אלה תכנן, הקים ופיתח יחד עם חברו אהרן אוזן, איש מושב גילת, שפינה לו עכשיו את מקומו כסגן שר־החקלאות.

ההתיישבות החדשה דאז לא האמינה הרבה בכוחה. אנשיה ראו, כי יש צורך בארגון, שיטפל לא רק במוצרי הצריכה, אלא גם באמצעי־הייצור כמו זרעים, זבלים וכו', ואין מי שיעשה זאת. לתומם חשבו, כי יצטרפו אל הארגונים הוותיקים, אך אלה לא רצו לקבלם. הם חששו לקבל אחריות למתן אשראי וכספים להתיישבות צעירה. „הם פשוט לא נתנו לנו ברירה אלא ליהפך לעצמאיים, ובכך הנציחו את ההפרדה בין התיישבות ותיקה וצעירה עד היום".

וכיצד הסתדרו? מאחר שהבנקים חששו אף הם לתת להם כספים, שעבדו המתיישבים החדשים באמצעות הארגון את כל התוצרת של המשקים, והיתה זו, בעצם, הצורה הראשונית של „אשראי מרוכז", כפי שפותח ושוכלל בשנים האחרונות למאות ישובים — קיבוצים ומושבים. ליד ארגוני־הקניות הקימו אחר־כך את מכוני התערובת האזוריים, אגודות שיתופיות לעיבוד הפרדסים, אגודות־מים לטיפול בבעיות ההשקייה, אגודות לעיבוד שטחי פלחה מרוכזים וכו'. כל אלה הם כיום מפעלים רווחיים, המחלקים את העודפים כל שנה לאגודות ומחזקים אותן.

סוג ג' הפרובלמטי

חזרנו איפוא אל בעיית ההתיישבות החדשה. ביקשתי לדעת, כיצד רואה סגן שר־החקלאות את מצבה ומה יש ביכולתו, בתוקף תפקידו החדש, לעשות למענה. לקחנו כנקודת מוצא את מפגיני מושב שפר, אבל לדבריו של חלפון ישנם כיום 70—80 מושבים במצב דומה.

את ההתיישבות מחלק איש־שיחי לשלושה סוגים: סוג א' — ההתיישבות הוותיקה והמבוססת, והלוואי על כל היהודים... סוג ב' — זו הבינונית, שיש לה קרקע, מים, מטעים, מתיישבים. היא חיה, קיימת ומתפתחת, ורק בנו תלוי הדבר, אם נצליח לקדם אותה ולהעביר אותה לסוג א'. בזאת הוא רואה אחד מתפקידיו כיו"ר ועדת־הביסוס. ישובים אלה אפשר להפוך אותם לסוג א' על־ידי הגדלת אמצעי־הייצור, השקעות בענפים שונים, פיתוח רשתות־המים וכו', ובמסגרת תקציבי הביסוס ישנם לכך גם אמצעים.

וסוג ג' — אלה הם אותם ישובים, היושבים כבר שנים במקומותיהם, אך עדיין רחוקים הם מלהיקרא ישובים חקלאיים. חלקם באזורי ההר — בפרוזדור ובגליל — חלקם שהוקמו ללא תכנון וללא אפשרות התפתחות, כגון באיזור רמלה, שהעיר „מתלבשת" עליהם והם נדונים לכליה. בכל הוועדות השונות ובעזרת כל ה„טיפולים" של הסוכנות לא מצאו עד כה פתרון לישובים אלה.

ניקח, למשל, את מושב שפר. אם אחרי 15 שנה במקום הם באים להפגין בפני משרד־החקלאות בדרישה אחת ויחידה: לספק להם אמצעי־קיום — הרי אין זה לכבוד לנו ולמדינה. ויש כבר בישובים אלה דור צעיר והוא חסר־אונים. לעזוב אינו רוצה, אבל במשק מה לעשות — אין לו. אנחנו מבטיחים להם ובעצמנו איננו בטוחים, כי נוכל לקיים את ההבטחות. אם מדובר בישובים בטחוניים, אין ברירה אלא לקיימם, בלי קשר להוצאות הכרוכות בכך, אך מה יהיה עם האחרים?

וכאן משמיע סגן שר־החקלאות דברים בוטים: אם המחלקה להתיישבות של הסוכנות ומינהל התכנון החקלאי של הממשלה אינם מסוגלים לתת תשובה לישובים אלה, צריך להימצא העוז להחליט לחסלם. אסור עוד לסחוב אותם בהבטחות, שאין מאחוריהן שום דבר ממשי.

מדי פעם מביאים הצעות חדשות — חורפנים, אווזים וכו'. אך ענפים אלה הם פתרון לבודדים ולא לכפר שלם. על שניים וחצי דונם מטע באיזור ההר אי־אפשר לקיים משפחה חקלאית. מדברים על תעשיה, קיט ונופש, אבל אין מתייחסים לכך ברצינות.

אין כאן שאלה של מוכשרים או בלתי־מוכשרים. השאלה היא של תנאים אובייקטיביים — קרקע, מים, מיכסות־ייצור. גם רמת החינוך היא ירודה ביותר ומצב זה שוב אינו יכול להימשך זמן רב.

בן־ציון חלפון סבור, כי במסגרת עבודתו במשרד־החקלאות יוכל לעשות, כיו"ר ועדת הביסוס, למען הישובים סוג ב'. אך באשר לאלה מסוג ג' הוא מגשש עדיין באפילה. אומר סגן השר: „יכולתי אמנם לומר, שאין זה מעניינו הישיר של משרד־החקלאות. כל עוד הישובים נמצאים במסגרת המחלקה להתיישבות של הסוכנות. אך לא אגיד כך. בהתאם לאפשרויות הניתנות לי אנסה לעשות בשבילם משהו. למרות היותם ברשות הסוכנות, יש דברים אחדים התלויים גם במשרד־החקלאות. ובעיקר במינהל התיכנון. אני מקווה, ששאר חברי במשרד יתנו אף הם עזרתם לקדם את הישובים הנחשלים".

צמצום סובסידיות

כיצד הוא מרגיש כ„עולה חדש" בכנסת? החוק הישראלי קובע, כידוע, כי שר יכול להיות גם לא חבר־כנסת. ואילו סגן־שר חייב להיות אחד מבין ה־120.

אך מליאת הכנסת היא עיקרה נאומים, והעבודה המעשית נעשית בוועדות.

בן־ציון חלפון מעדיף, איפוא, את העבודה המעשית. אך קבע לעצמו כלל, שיהיה חבר רק בוועדה אחת וירכז בה את כל פעילותו הפרלמנטרית, וזוהי ועדת־הכספים. בישיבות אותה ועדה, לקראת הכנת התקציב, היה זה הוא שהציע לצמצם את ההוצאות המינהליות של המשרדים ב־100 מיליון ל"י, והוא גם שהציע לצמצם סובסידיות בכמה עשרות מיליונים לירות. הגיעו הדברים לידי כך, שחבריו בוועדה העירו לו, כי לא ישכח, שהוא סגן שר־החקלאות...

„אני לא שכחתי" — הוא אומר, אך לדעתו יש אפשרות לצמצם סובסידיות בכלל, וגם בענפי החקלאות. למשל, בענף־החלב, אפשר בהחלט לייקר כמה סוגי תוצרת. „איש הנהלת ,תנובה' הביא לי", הוא מספר, „דו"ח על צריכת מוצרי החלב על־פי שכונות־המגורים. מסתבר, כי צריכת הגבינות, התובעות סובסידיות יקרות, היא אפסית בשכונות, שם מתגוררים אנשי השכבות הנחשלות. אינני יודע, מדוע צריכה הממשלה לתת לתושבי צפון תל־אביב גבינות ושמנת בחצי חינם. ולא יקרה גם שום אסון, אם יעלו את מחיר הביצה באגורה אחת. ואם צריך לפצות את מישהו, יש אלף דרכים לכך. תמכתי בצמצום סובסידיות ואני תומך בתוספת של 30 מיליון ליטר למיכסות ייצור החלב, ואינני רואה סתירה בכך. אם רוצים אנו לקיים התיישבות חקלאית בכל אזורי הארץ כפי שאנו מקיימים אותה, אין צריך מדי פעם לערער את בסיסה הכלכלי על־ידי יבוא תוצרת מתחרה".

תמה השיחה — ולא נשלמה. היה זה יום שישי, והחל להחשיך. איש־שיחי מבטיח לקחת אותי אל תחנת „אגד" בגדרה, אך לא לפני שנעשה „סיבוב" בכפר ונראה את המוסדות הציבוריים שלו — הצרכניה, המרפאה, מועדון הנוער וביה"ס.

בפעם האחרונה ביקרתי בחצב לפני כ־15 שנה, ומה שונה היה המראה היום. ואין ספק, כי לבן־ציון חלפון חלק לא קטן בשינוי זה.

סיימנו את הסיור ורציתי לשאול עוד משהו — על הרגשה אישית, על דרך בת 25 שנה, שעבר חלפון מאז הצטרף לנוער החלוצי בלוב ועד היום הזה. אך בינתיים פרצו הבנות התאומות מהבית, נדחקו אל תוך המכונית והכריזו: „גם אנחנו נוסעות"... העדפתי, איפוא, לוותר על השאלות האישיות מאוד, ובעצם, הרי ידעתי את התשובות.

בן־ציון ומלכה חלפון עם אחת מארבע בנותיהם ועם שני גדנ"עים, שהביאו לו את כתב־המינוי לכנסת

לוי אשכול המנוח (מימינו — חלפון) מבקר בחצב

הצבי עליך ישראל

מאת עזריה אלון

מה אירע לאותה חיה נחמדה, המשמשת כאחד הסמלים לארץ־ישראל ולעם ישראל? רק לפני שנים ספורות עדיין היתה שוררת חרדה לגורלם של הצבאים שמא יישמדו כליל מן הארץ — והנה התגלגלו הדברים כך, ומפינות שונות בארץ עולות זעקות שבר — מכת צבאים עלינו! הם פוגעים במשתלות, במטעים צעירים, במקשאות, בשדות פלחה, וגורמים נזקים של רבבות לירות.

כיצד, איפוא, התרחש השינוי הזה, ומה יש לעשות כדי למנוע את הנזק?

תחילה מן הראוי להכיר את הצבאים ולדעת, מה הם ומה אורח חייהם. עדיין רבים קוראים להם „איילות", אם כי הזואולוגים קבעו סופית חלוקה ברורה בין שני המינים: אייל ואיילה הם בעלי־החיים הידועים ליוצאי אירופה בשם „הירש", ואילו הצבי והצביה אינם ידועים כלל באותן הארצות. המזרח התיכון הוא הגבול הצפוני לתפוצתם. המינים השונים של הסוג „צבי" (gazella) פזורים, או היו פזורים, על פני אפריקה ודרום־מערב אסיה. באפריקה יש עדיין מיליוני צבאים. בפארק לאומי אחד, סארנאטי שבצפון טנזאניה, יש מאות אלפי צבאים. השייכים לשני מינים שאינם מצויים בארץ.

נתאר בקיצור את החיה הזו ומשהו מאורח חייה: הצבי הוא יצור של שטחים פתוחים, מישורים וגבעות. הוא שייך למפריסי הפרסה ונבובי הקרן, אלה שקרניהם צומחות פעם אחת ואינן מתחלפות. אין לצבי בית ואין לו מאורה, והוא סומך על חושיו ועל רגליו הקלות, המחלצות אותו מסכנה. הצבאים חיים בעדרים, אשר גדלם והרכבם משתנה עם חילוף עונות השנה: בסוף הקיץ חלה אצלם עונת הייחום. ואז מתנהלים קרבות בין הזכרים הבוגרים על שליטה בשטח ועל הזכות „ללקט" צביות. הזוכים מרכזים סביבם הרמונות של נקבות, ויתר הזכרים שנכשלו במאבק יוצרים עדרי רווקים (מבחינה חזותית אלה הם העדרים היפים יותר, כי הזכרים מצטיינים בצורת קרניהם). באביב, בעונת ההמלטה, מתפזרים העדרים. וכל אם דואגת לעופר, או לצמד העפרים, שהמליטה.

הנגבי — והישראלי

יש לנו בארץ שני מינים של צבאים: האחד הוא צבי הנגב, החי מבאר־שבע ודרומה וניכר בצבעו הבהיר, באזניו הגדולות ובצורת קרניו. מין זה, שהיה נפוץ בערבות ובמדבריות של המזרח התיכון מתקרב, לאפשרות של קץ קיומו לפי הנתונים המדעיים הוא נשמד כמעט כליל בכל ארצות ערב. עקב ציד פרוע שנערך שם מאז נפוץ נשק האש ויבוחד הציד בעזרת רכב מנועי מין זה כלול כבר ב„ספר האדום" של המינים הצפויים לכליה, ובאותו ספר נאמר, כי האוכלוסיה האחרונה של המין מצויה בנגב של ישראל.

כמה יש לנו מן המין הזה? מספרם נאמד בכמה מאות בלבד. מצער לדעת, כי גם אנחנו תרמנו את חלקנו בהשמדת המין. עם קום המדינה היה מספרם גדול בהרבה. היה זה מראה נפוץ ביותר לפגוש לאורך דרכי הנגב קבוצות גדולות וקטנות של צבי הנגב — חיות תמימות שלא נבהלו כמעט מפני רכב. אבל מייד החל הציד. והצבאים פחתו מאוד. לאחר מספר שנים חלה רגיעה, ומספרם עלה — ושוב, לאחר מלחמת סיני חדש הציד, ושוב חלה ירידה במספר, עד לקו האדום של הסכנה.

המין השני הוא הצבי הישראלי, שצבעו כהה יותר ואיזור תפוצתו מבאר־שבע וצפונה, כלומר באיזור

מיושב. לכן לא הגיעו בדרך־כלל ליצירת עדרים גדולים ואף לא למספרים ניכרים. קשה לאמוד היום. מה היה מספרם עם קום המדינה. אך בוודאי פחות מכפי שהוא היום. ראוי לציין, כי ביהודה והשומרון ברצועת עזה ובגולן, שהיו אזורי צבאים בעבר, לא נשאר, או כמעט שלא נשאר, צבי לרפואה.

באותן עשרים שנה גדל מספרם במדינת ישראל, עקב השמדת אוייביהם הטבעיים (בעיקר תנים, שהיו טורפים חלק מן העפרים) ועקב החוקים שנחקקו להגנת חיית־הבר. אבל כעשר שנים לאחר קום המדינה החלו להיראות נזקי צבאים, וכיום ברור, כי צבאים גורמים, או יכולים לגרום, נזק ניכר.

הנזק לא לפי הכמות

יש שואלים: כמה צבאים יכולה הארץ להכיל, בלי שהם ייהפכו למזיקים? ספק אם יש תשובה לשאלה זו. וכמה צבאים יש היום בארץ? גם על כך יש לנו ידע חלקי בלבד. לאחרונה נערכה ספירה באיזור, שבו נמצא הריכוז הגדול ביותר של צבאים — ברמות־יששכר שבדרום־מזרח הגליל התחתון, בין עמק־חרוד בדרום, בקעת־יבנאל בצפון, עמק־הירדן במזרח וקו מולדת — גזית במערב. פוזרו ביום אחד עשרות צופים והוטל עליהם לספור כל צבי שצץ בשטח. המספרים [illegible] לפי חלקות וקבוצות, [illegible] בשטח הזה יש כ־[illegible] דבר שהפתיע היה, כ[illegible] גדל מאז הספירה ה[illegible] בשלוש שנים, אם־כי [illegible] הזה המליטה כל צבי[illegible] לשנה. נראה, [illegible]ספר הוא הקובע [illegible] כי אילו נותר מן [illegible] רק שליש או רבע, [illegible] עומדים בפני בעיות [illegible]. ובמה הנזק — [illegible] הירק שהצבי אוכל? [illegible] פה לא הכמות [illegible] אופי האכילה. [illegible] בשדות הבור, [illegible] למשתלה או למטע [illegible] לעץ ול[illegible] פיסת קליפה.

לצבי [illegible] תוספת של [illegible] לעץ זהו סוף [illegible] ממנו אלא ב[illegible] קשאות. פגיעה [illegible] מלון פוסלת אותו. [illegible] הדבר בפרי המיועד [illegible] נזק [illegible] עדר. אלא על־ידי [illegible] או אפילו על־ידי [illegible] לצורת כירסום.

אופי [illegible] בשדות תבואה. [illegible] הצבאים משדות [illegible] אין בהם ירק רב. [illegible] הרכים. ריכוז [illegible] בחלקה אחת יכול [illegible] כמו גם [illegible] בצורת [illegible] מאוחרת יותר. כאן [illegible] לפי מספר הצבאים.

מי ישקיעו?

מכאן [illegible] אין תשובה אחת [illegible] מונעים את הנזק, [illegible] אפשרית רק באופן [illegible] כל הצבאים עד [illegible] זה הינו אפשרי. [illegible] שהאדם אינו [illegible] אם יקדיש [illegible]. אבל ספק [illegible] לכך. [illegible] לנהוג בנושא [illegible]: ללמוד את אורחות־חייו של המזיק הזה ולתכנן את דרכי המלחמה נגדו כדי להפחית את הנזק עד למינימום. אבל כאן אנחנו נתקלים בתופעה מוזרה למדי: החקלאים ומדריכיהם, שהשקיעו ומשקיעים עשרות מיליוני לירות בשנה לחקר המזיקים ולמלחמה בהם, אינם מוכנים להשקיע דבר בחקר הצבאים ובמניעת נזקיהם. בעצם, הם „יודעים" את התשובה: אפשר לפגוע בהם בירייה או בהרעלה ולהרגיש, כי הנה עושים משהו. אמנם, נזקי הציד וסכנת ההרעלה (בעיקר לבקר וצאן הנמצאים אף הם באותם השטחים) עלולים לעלות על כל הרווח שבהפחתת מספר הצבאים. אבל על זה, כנראה, קשה לחשוב עד הסוף ויש חקלאים הטוענים: מי ש„זקוק" להם (חובבי הטבע על ארגוניהם) — יישא נא בנזק וידאג לטיפול.

כך מתקבל מצב אבסורדי: משקים מתאוננים על נזקים בסדר־גודל של רבבות לירות בשנה (וביחוד חמור הדבר בשנות בצורת, כאשר הפגיעה גדולה יותר), אך לא יהיו מוכנים להשקיע אף חלק קטן מזה במחקר ובמניעת הנזק. הרגשתם היא, כי חובה זו נופלת על מישהו אחר, משום שאסרו על הפגיעה בצבאים מכוח החוק.

משק בגודל בינוני מוציא בשנה עשרות ואף מאות אלפי לירות למלחמה במזיקים שונים שהיא בחלקה מלחמה עקרה שנזקיה מצטברים, ורואה זאת כדבר מובן מאליו: מותר לו לאבק, לרסס ולהרעיל עכברים, פרודניה, זיפית וכיוצא באלה — והוא עושה כנגדם מה שנראה לו כמיטב יכולתו. מדוע מונעים ממנו להרוג את הצבאים, שהם גדולים, בולטים ומזיקים (אם כי לעתים מייחסים להם נזקים, שנגרמו על־ידי בעלי חיים אחרים)?

כלבים, סוסים, גדרות

נניח לרגע את השאלה, מי צריך לעשות ומי צריך לשאת בנזק, ונשאל מה מציעים לעשות. ובכן, תחילה הכרחי, כאמור, לערוך מחקר רציני בבעלי־חיים אלה ובאורח־חייהם. מפליא כמה מעט אנחנו יודעים עליהם. באירופה הצבאים אינם, ואילו המינים האפריקניים שונים מאלה שלנו.

אפשר להדגיש זאת בפרט אחד: זה שנתיים נעשים נסיונות ללכידת צבאים חיים. יש מציעים להעביר אותם לחבלי־ארץ אחרים, ויש גם רעיונות נוספים מה לעשות בהם. אבל קודם־כל מוכרחים, כמובן, לצוד אותם. מנסים — והצבאים אינם נופלים ברשת, למרות עבודה רבה וסכומים גדולים שהושקעו בכך. הביאו מומחה מאפריקה הדרומית ומומחה מרודזיה, וכל אחד מהם שהה כאן כמה שבועות, ניסה את השיטות הבדוקות מארצו — והעלה חרס. הצבאים ה„צברים" שרכשו נסיון תורשתי רב של דו־קיום עם האדם, אינם נצודים! פשוט, לא ירדנו לאורח־מחשבתם, כשם שלא תפסנו את ההגיון שלהם בחדירה למטעים, כשיש להם שפע מזון מחוץ להם.

מוכרחים לחקור, והמחקר ידרוש זמן וכסף. רק אחר־כך אפשר יהיה לענות על השאלות — כמה צבאים, והיכן ובאילו תנאים. אם לדלל אוכלוסיה — מה לצוד: זכרים או נקבות? כיצד אפשר להדוף אותם לשדות בור, ואולי צריך לספק להם שם מזון כלשהו, שלא יעלו לשדות מזרע?

מובן שצריך לתת גם תשובות־ביניים, עד שיסתיים המחקר, ואמנם יש כמה פתרונות שנוסו והוכחו כטובים, כל אחד בתחומו. הפתרון הטוב ביותר למקשאות, למשל, הוא כלבים: כלב אחד המסתובב במקשה מבריח את כל הצבאים מן השטח. אבל איך מביאים את הכלב לידי כך, שיסתובב חפשי ולא ייצא מן המקשה? יש כמה פטנטים מעניינים ביו[illegible]: שתי כלבות קשורות בקצות השטח, וכלב אחד חפשי; גור קשור, ואם חפשיה; כלבה קשורה, וגור מגודל חפשי, וכיוצא באלה. טיפול מועט ביותר. מעט אוכל ובעיקר דאגה למים לכלב — והצבאים אינם.

למשתלות, למטעים ולגני־ירק בשטחים מצומצמים הפתרון הוא גדר, ומוכרחים להביא את הגדר בחשבון ההוצאות וההשקעות של השטח. קיימת גדר מיוחדת, „אוסטרלית", שאין הצבאים עוברים אותה (הם מסוגלים גם לעבור גדר של שני מטרים לגובה כדי להימלט, אבל לא כדי לחדור אל תוך שטח). גדר כזו מוצעת גם בגבול בין שטחי פלחה ניזוקים ובין שטח הבור. כאן ההוצאה קטנה יותר, כי אפשר להלביש את הגדר הזו על גדרות המירעה. הקיימות ממילא.

לכל אלה יש להוסיף שמירה רוכבת בעונות הנזק ודילול אוכלוסיית הצבאים על־ידי ציד סלקטיבי של פרטים מזיקים באזורים שיש בהם פגיעה. תמורת סכום שאיננו מגיע אפילו לעשרה אחוזים. מן הנזק הנגרם, לפי הטענה, אפשר להפחית את הנזקים כמעט עד לאפס — וזאת עוד לפני שנעשתה עבודת המחקר היסודית.

*

יש מקום לשאול, למי נחוץ כל זה, ולמי איכפת אם יישמדו היצורים הללו כליל, או שייכלאו כמה עשרות מהם בתוך שמורות מגודרות, להנאתם של אלה שאינם יכולים בלעדיהם.

כאן אנחנו נכנסים כבר לשאלות עקרוניות. לכלוא את הצבאים בשמורות אי־אפשר — הם לא נועדו לכך. הדבר מסכן את עצם קיומם ואיננו פותר שאלה עיקרית: איך יחיו, בצידנו, בעלי־חיים חפשיים בשטח.

לדידנו הדבר הזה הוא צורך של האדם יותר מאשר צורך של בעלי־החיים. ויש לשער, כי לא רחוק היום שבו יסכימו הכל להנחה זו. כלום מותר לנו, או כדאי לנו, להשמיד קודם את הצבאים ולקונן עליהם אחר־כך?

אפשר לפתור את הבעיה, אם הנוגעים בדבר (לרבות אלה שנגרם להם נזק) ייצאו מנקודת־המוצא, כי צריך להניח לצבאים להתקיים ולעשות את המקסימום למניעת נזקם.

ספורט למרחב
בעריכת יהודה ברנר

הלאומיות חוזרות מחר לזירה — למשחקים קובעים

בבלומפילד: הפועל ת"א - מכבי חיפה ומכבי ת"א - שמשון ת"א

באר־שבע — בני־יהודה במשחק גורלי

עוד בטרם הספיקו להשתחרר מן המתח של משחקי השבת ומהשפעתן של התוצאות על הטבלה, יחזרו מחר 16 קבוצות הליגה הלאומית אל מגרשי הכדורגל כדי לקיים את המחזור ה־28.

גם במחזור זה לא מובטחות הכר־עות בקצוות. אבל קיימת אפשרות להתפתחויות מעניינות בצמרת וב־תחתית. מסיבה זו ניכרת דריכות רבה אצל שתי התל־אביביות הנאב־קות על כתר האליפות וכן אצל המדורגות באיזור הסכנה.

קבוצות מכבי והפועל ת"א יתמו־דדו בזה אחר זה באיצטדיון בלומ־פילד, נגד יריבות חזקות. אין ספק, כי משחקו של הפועל עם מכבי חיפה, יעמוד במוקד המחזור. לאחר שהאלוף צימצם את פיגורו בפיסגה בנקודה אחת, עליו לנצח את ה־חיפנים כדי להישאר צמוד ליריבו העירוני. חיפה, בעלת ההגנה החז־קה, יצאה למעשה ממרוץ האליפות, אך היא שואפת לכבוש את המקום השני וזאת אולי תעשה אם תנצח את האלוף. אך הפועל ת"א, שיתייצב מול חיפה, מיד לאחר משחקו של מכבי ת"א עם שמשון (ואז תתברר להפועל תמונת הצמרת בבהירות יתר), מצוי במוראל גבוה לאחר נצחונו בפ"ת ועל אף היעדרו של קלדרון, הוא מועמד לנצחון על חיפה, בתנאי שהתקפתו תמצא את נוסחת ההבקעה מול מגיניה הלוח־מים של מכבי.

בידיעה ברורה שהפסד עלול ל־נשלו מן הפיסגה, יאבק מכבי ת"א, במשחק מוקדם עם שמשון ת"א. היחלשותו הקלה של מכבי אינה מבטיחה לו מראש נצחון על ה־שמשונים, שהתאוששו בשבועות ה־אחרונים וזינקו אל המקום החמישי. על אף עדיפותו הטכנית של מכבי (ישחק ללא עוזרי ובכר), צפוי מא־בק שקול.

מנקודת ראותה של התחתית יהיה המשחק בין הפועל באר־שבע לבני־יהודה ת"א הקובע והחשוב ביותר מחר. שהרי מדובר במאבק גורלי

הליגה הלאומית

1.	מכבי ת"א	27	17־46	35
2.	הפועל ת"א	27	23־41	34
3.	מכבי חיפה	27	14־27	32
4.	הפועל פ"ת	27	26־24	28
5.	שמשון ת"א	27	23־25	27
6.	הפועל י־ם	27	35־33	27
7.	בית"ר ת"א	27	32־27	27
8.	מכבי נתניה	27	25־27	26
9.	בית"ר י־ם	27	27־26	26
10.	מכבי פ"ת	27	31־29	26
11.	הפועל כ"ס	27	29־26	26
12.	הכח ר"ג	27	26־21	26
13.	הפועל חיפה	27	18־18	24
15.	הפועל ב"ש	27	46־22	23
16.	בני־יהודה	27	28־20	22

בין שתי הקבוצות האחרונות ב־טבלה. נצחונם של בני־יהודה על הפועל פ"ת הביא את המתח בתח־תית לשיאו. לעוצמת התאוששותם של בני־יהודה, נחלה באר־שבע שני כשלונות גבוהים, בזה אחר זה, ו־מצבה הוחמר. הקבוצה שתנוצח ב־משחק זה תתקרב לליגה א'. מי תהיה זו — קשה לדעת. שכן, צפוי מאבק פתוח ומרתק ורק אם הפועל יחזור אל עצמו וינצל את ביתיותו, „יישר במקצת את גבו".

מכבי יפו, המצוי גם הוא בסכנת ירידה מוחשית, ינסה לנצל את ביתיותו כדי לנצח את הפועל ירו־שלים. שהרי ברור ליפואים שאם ינוצחו מחר יהיה מצבם בכי רע, לנוכח העובדה שבשני המחזורים האחרונים ישחקו מחוץ לביתם. על אף שירושלים טובה ומנוסה יותר, אין זה מן הנמנע שיפו תיטול נקודה אחת, לפחות.

הקבוצה הרביעית הסמוכה אל ה„תהום", הפועל חיפה, תישאר ב־מגרשה למשחק ביתי נוסף נגד הכח ר"ג. שחקני ר"ג חילצו בשלושת משחקיהם האחרונים נקודות־תיקו ו־גם מחר ינסו לצבור נקודה. אך הנקודות חשובות יותר לחיפה, ואם שחקניה יוכיחו זאת על כר־הדשא — ינצחו.

הפועל פ"ת יתמודד באיצטדיונו עם בית"ר ת"א, במטרה לשמור על ה־מקום הרביעי. צפוי מאבק שקול. בירושלים יארח בית"ר המקומי את הפועל כפר־סבא ונראה כי הביתיות תסייע לבית"ר לשכוח את שני הפ־סדים הרצופים. מכבי נתניה מועמד לנצחון ביתי על מכבי פ"ת.

הנוער ישחק מחר עם לאוס

נבחרת הנוער של ישראל תקיים מחר את משחקה השני בטורניר האסיאני במאנילה, כאשר תתמודד עם נבחרת לאוס.

לאחר נצחונם של הישראלים על סינגפור בתוצאה הגבוהה 0:7, נראה שהם ינצחו גם מחר את יריבתם השניה ויגבירו סיכוייהם לתפוס את המקום הראשון בבית המוקדם.

משה רומנו (משמאל) מכניע לראשונה את חיים לוין (שמשון — בית"ר ירושלים 2:3)

הפתעה גדולה בליגה ב' לכדורגל

הפועל יהוד נכנע לאור־יהודה 3:2, אך שמר על הבכורה בדרום א'

כדורגלני הפועל אור־יהודה חוללו בשבת הפתעה מרעישה, כאשר ניצחו לעיני כ־3000 צופים את הפועל יהוד, המוביל בליגה ב', מחוז דרום א', בתוצאה 2:3, לאחר שכבר הובילו במחצית — 1:3.

הפתעה זו ונצחונו של הפועל כפר־שלם על הפועל גני־תקוה — 0:1, איזנו את מספר הנקודות של שני הראשונים, יהוד וכפר־שלם (41), אולם לשחקני יהוד, שנוצחו בשבת לראשונה, יתרון בהפרש־השערים ובזכותו הם נש־ארו בראש, חמישה מחזורים לפני סיום הליגה.

תוצאות אחרות: בית"ר חולון — הפועל קרית־שלום 1:3; הפועל רמת־השרון — הפועל קלנסווה 0:4; מכבי ר"ג — מכבי בת־ים 0:0; בית"ר ר"ג — מכבי חולון 1:1; הפועל צפון — הפועל ראש־העין 2:3.

במיפגש המרכזי בצפון ב' ניצח המוביל, הפועל זכרון־יעקב, את מכבי פרדס־חנה, בתוצאה 1:3. נצ־חונה החשוב של זכרון־יעקב הג־ביר סיכוייה להעפיל לליגה א' ואילו פרדס־חנה איבדה, למעשה, את סיכוייה בצמרת. נראה שרק לה־פועל גבעת־חיים (ניצח 0:3 את מכבי זכרון־יעקב), יש סיכוי להד־ביק את הפועל זכרון־יעקב, שלו 37 נקודות לעומת 33 של גבעת־חיים.

שאר התוצאות: הפועל רעננה — הפועל עתלית 3:6; הפועל גבעת־אולגה — הפועל תל־מונד 0:0; אבן־יהודה — קיסריה 1:1;

בית"ר בנימינה — בית"ר דב נתניה 2:2; מכבי נוה־שאנן — הפועל בנימינה 2:4; הפועל בית־אליעזר — בית"ר טירת־הכרמל 0:1.

התוצאות בדרום ב': הפועל די־מונה — מכבי רחובות 1:5; הפועל רמלה — מכבי רמלה 0:3; הפועל אשדוד — הבירה י־ם 0:3; הפועל קרית־מלאכי — מכבי אשקלון 1:1; מכבי כפר־גבירול — הפועל מר־חבים 1:4; הפועל בית־שמש — הפועל קרית־גת 1:3; מכבי דרור לוד — מכבי ב"ש 1:3; הפועל אופקים — בית"ר רחובות 0:3 (אי־הופעה).

הצמרת: הפועל רמלה 41, הפועל אשדוד 41, בית־שמש 31.

התוצאות בצפון א': הפועל מג־דל־העמק — הפועל עפולה 0:2; הפועל טבריה — בית"ר תל־חנן 1:5; בית"ר נהריה — הפועל עין־חרוד 0:11; הפועל צפת — הפועל קרית־אתא 0:1; הפועל שפרעם — בית"ר קרית־שמונה 1:7; הפועל אפיקים — הפועל תל־חנן 2:3; הפועל שדה־נחום/בית־שאן — הפ־ועל קרית־ים 0:3 (אי־הופעה).

הצמרת: מגדל העמק 42 (24 מש־חקים), הפועל נהריה 41 (23).

● בליגה לכדורעף: הפועל ה־מעפיל — הפועל נען 1:3; הפועל עין־המפרץ/כפר־מסריק — הפועל עין־שמר 0:3; הפועל גוש־זבולון — הפועל אפיקים (ירד מהלאומית) 0:3; אליצור ת"א — הפועל בית־זרע 2:3.

● שני משחקים היו השבת ב־ליגה האנגלית: מנצ'סטר־סיטי — לידס 1:3; צ'לסי — ליברפול 1:2.

היום נפתחות התחרויות הבי"ל בטניס

התחרויות הבין־לאומיות המסור־תיות בטניס, יתחילו היום במגרשי מכבי ת"א וימשכו שבוע ימים.

משתתפים בתחרויות אלה בחירי הטניסאים בארץ ואורחים מגרמניה, אוסטרליה, דרום־אפריקה, ניו־זילנד ואוגנדה.

עוד נצחון למתעמלי שבדיה

מתעמלי שבדיה ניצחו גם בתח־רות הגומלין את נבחרת ההתעמלות של ישראל בשיעור 262.25—257.40 נקודות.

בתחרויות של הנשים ניצחו ה־ישראליות עם 91.60 נקודות. דני לדר זכה שוב בסיכום האישי, כש־צבר 56.45 נקודות, לפני השבדי ויססם — 54.80 ודב לופי 54.35. בין הנשים ניצחה יעל הרובי עם 36.05 נקודות.

● בנבחרת שבדיה בטניס־שולחן, תגיע השבוע לישראל לסידרת מש־חקים. השבדים זכו לפני כשבועיים באליפות אירופה, במוקבצה.

סטודנטים יקבלו הנחות בתשלום המס האחיד

תל־אביב. — הוועדה המרכזת של ההסתדרות החליטה אתמול להמליץ בפני לשכת המס המרכזית להכיר בסטודנטים הלומדים במיכללות על־תיכוניות (כגון: בי"ס להנדסאים וכו') כבסטודנטים באוניברסיטאות המוכרות (האוניברסיטה העברית, הטכניון וכו') לגבי ההנחות הנהוגות בתשלום מס־אחיד.

מנהל לשכת המס המרכזית, י. הסקין, מסר שהמדובר הוא בה־נחה של חישוב המס האחיד בסדר גודל של 200 ל"י מהשכר שמש־תכר סטודנט עובד (למשל: סטו־דנט המשתכר 700 ל"י לחודש יחוי־שבו מסיו רק לפי 500 ל"י), וכן תשלום מינימום של 3.70 ל"י מס־אחיד לחודש, לסטודנט רווק ש־אינו עובד.

העדרות מהעבודה

„הורים או בנים של חייל, שנפל במערכה, וכן אלמנתו, שייעדרו מהעבודה ביום הזכרון לחללי צה"ל הקבוע בחוק המדינה (יום לפני יום העצמאות) לא ייזקף להם יום היעדרות" — תיקון זה בחוקת ה־עבודה לעובדי מוסדות ההסתדרות אושר אתמול בוועדה המרכזת ו־יהיה בר־תוקף עם אישורו וניסוחו התחיקתי, כמקובל, כבר בימים הקרובים.

הצעת התיקון בחוקה הובאה ל־וועדה־המרכזת ע"י ש. זיטלני.

העברת מוסדות לירושלים

הוועדה ההסתדרותית למען הע־ברת מוסדות הסתדרותיים לירוש־לים, בראשותו של הח"כ מ. בר־עם, יחד עם כמה מחברי הוועדה־המרכזת, תדון בהקדם בקשיים שנוצרו באחרונה למימוש החלטות הוועדה המרכזת בעניין העבר־תם של כמה ממוסדות ההסתדרות המרכזיים לבירה. — על כך הוד־יע המזכיר הכללי של ההסתדרות י. בן־אהרון בסכמו אתמול דיון קצר בנושא זה בוועדה המרכזת.

מבקר ההסתדרות אלוף (מיל.) י. אבידר ומזכיר הסתדרות עובדי ה־מדינה ח. כהן, שלגבי המוסדות שהם עומדים בראשם חלה, בין היתר, ההחלטה על העברתם לירו־שלים בטווח קצר. — מסרו על ה־השקעות הכבדות הכרוכות בדבר, והשגת העובדים הבכירים שיאותו לעבור לירושלים. לרבות החלטות המזכירות הארצית של הסתדרות עובדי המדינה באשר לתנאים ה־מיוחדים המתבקשים מצד העוב־דים הקבועים בהסתדרות זו עם הסכמתם להעתיק מקום מגוריהם לירושלים.

המו"מ עם טכנאי הרנטגן

א. ידלין מסר אתמול סקירה על המו"מ ליישוב הסכסוך עם טכנאי הרנטגן.

הוא מסר על הצעתו למסור את מכוני הרנטגן בחכירה לטכנאים שיעבדו בהם בקבלנות כקואופר־טיב.

הוועדה־המרכזת לא קיימה דיון בנושא זה שכן המו"מ בוועדת „ידלין־מזין" נמשך.

בירושלים

תורנות בתי מרקחת

ערב חג:
אל טוויל אל ג'דידה — רח' אל זהרא, שער הפרחים, טל. 82040; פרטי: הוסיין אל טויל, אל עזריה. מעין הבריאות — מרכז מסחרי ליד השופרסל, קרית היובל, טל. 35081; פרטי: גולומב 23/60.

פסח:
אל שעב אל גדידה — בתוך שער שכם, טל. 82034; פרטי: חנא אל אערג' בי סמעאן בניורה, מושבה אמריקאית. מעין הבריאות.

תנועת האניות בנמלים

בנמל אשדוד

אשדוד. — תנועת האניות בנמל אשדוד תהיה היום כדלקמן:

„סטלה לייקס" תפרוק קמח. „א־פי" תפרוק מטען כללי וקמח. „ני־קוסיה" תפרוק מתכות ומטען כל־לי. „דבורה" תטען מטען כללי ליצוא. „פאני" תטען מטען כללי וסחורות יצוא. „סקבלי" תטען פרי־הדר ליצוא. „סטולהמרסנד" תטען פרי הדר ליצוא. „טרויאלנד" תטען פרי הדר ליצוא. „אתניאן" תטען פרי הדר ליצוא. „קליפסו" — ב־המתנה לסחורות יצוא.

בהמתנה במעגן פנימי: אופיר, קליפסו.

במעגן חיצוני: בת הרים, קרינ־יוס, קסרינה, לואיזה־גורטון.

רימלט פנה לשובתי הדואר באילת

ירושלים. — שר־הדואר, ד"ר אלימלך רימלט, העביר אתמול פנ־ייה אישית לציבור עובדי הדואר באילת, לשוב מיד לעבודתם, כדי לאפשר לו — לאחר תיאום ה־עניין עם נציב שירות המדינה — לקיים בדחיפות דיון יסודי בתבי־עותיהם בקשר להגדלת תוספת ה־ערבה והענקת הדרגה האילתית.

שר הדואר הבטיח לעובדים, כי אם העניין לא יבוא על פתרונו, הוא יועלה בהקדם לדיון בפני ועדת השרים לענייני שכר.

השר הפנה את תשומת לב העוב־דים לנזק הרב הנגרם לתושבי אילת ולציבור הנופשים בה כתו־צאה משביתתם הבלתי מאושרת, והתריע על התוצאות החמורות ה־עלולות לנבוע כתוצאה מהמשך השביתה.

שר הדואר הביע תקוותו, כי ה־עובדים ייענו לפנייתו ויחזרו לע־בודתם התקינה.

ועדה מטעם הכנסת תבקר בפארק הכרמל

ירושלים. — הוועדה המשותפת של ועדת הפנים וועדת הכלכלה של הכנסת החליטה בישיבתה ב־יום ה' לבקר אחרי חג הפסח בפארק הכרמל כדי לעמוד מקרוב על הבעיות, שהתעוררו ביחס ל־שטחי הקרקע של חיריבה, ברכס הכרמל, סמוך למכון האוניברסי־טאי של חיפה.

בישיבה מסר מנהל רשות ה־גנים הלאומיים, יעקב ינאי, פרטים על הפארק. שטח־המריבה הוא 850 דונם בלבד מתוך 84 אלף דונם של שטח הפארק, אולם חשיבותו הגדולה היא בגלל היותו על רכס הכרמל, וכל פגיעה או שינוי ב־אופי המקום יפגום במראה הפארק כולו, אמר.

שוטרים משו שומר שנפל לים

תל־אביב. — שומר בן 60, שנפל לים בנמל יפו, ניצל אתמול לפנות בוקר הודות לניידת של משטרת תל־אביב שעברה במקום בסיור שגרתי.

חיים אוחיון, המועסק כשומר ב־נמל יפו, סייר בחצות הלילה אור ליום אתמול ליד מעגן הסירות. לפ־תע החליק ונפל לים. למזלו הצליח ללפות חבל המרתק סירה למזח, אך מאחר ואינו יודע לשחות זעק לעזרה, אך לא נענה, עד שאפסו כוחותיו.

סמוך לשעה 1 לפנות בוקר עב־רה במקום ניידת של משטרת תל־אביב, בפיקוד מפקח משנה יעקב בן־ציון. אנשי הניידת שמעו גני־חות מעבר למזח. כשנגשו למקום הבחינו בראשו של אדם המבצבץ מן המים.

השוטרים דלגו לתוך הסירות ה־סמוכות, ובסיוע חבלים שנמצאו שם, הצליחו, לאחר מאמצים, למשות את השומר.

כנרת מקוריאה במקום מילשטיין

תל־אביב. — הכנרת קיונג וה צ'ונג תופיע כסולנית עם התזמו־רת הפילהרמונית הישראלית בקונ־צרט התשיעי למנויים, במקום נתן מילשטיין שביטל בואו בגלל מחלה.

הסדרה תיפתח בהיכל התרבות ביום רביעי, 22 באפריל. קיונג וה צ'ונג זכתה בשנת 1967 בפרס לבנטריט יחד עם פנחס צוקרמן.

בבית המשפט המחוזי בתל־אביב—יפו

תיק עזבונות 1346/70

בענין: עזבון המנוח ישראל עמיר ת. ז. 0125238 שנפטר ביום ג' אלול, תשכ"ט (17.8.69).

המבקשת: ליאורה עמיר נו־שאת ת. ז. 125237 מרמת־גן רח' הרצל 56, ע"י ב"כ עוה"ד א. זכ־רוני ו/או ס. א. טויק, מרחוב ה־גלבוע 4, תל־אביב.

ה ז מ נ ה

להווי ידוע כי הוגשה לביהמ"ש בקשה ליתן צו המכריז על ירושת המנוח הנ"ל, והנני מזמין בזה כל אדם הטוען כי יש לו טובת הנאה בעזבון המנוח והרוצה להתנגד ל־הכרזה, להגיש תוך 15 יום מיום פרסום הזמנה זו התנגדות להכרזה המבוקשת, שאם לא כן יתן ביהמ"ש צו כטוב בעיניו.

דוד ולך, שופט
רשם בית המשפט המחוזי

בבית המשפט המחוזי בתל־אביב—יפו

תיק עזבונות מס' 1448/70

בענין: עזבון המנוחה שושנה מרכוס, ז"ל, מכפר אביב, שנפ־טרה ביום י"ב באדר א' תש"ל — 18.2.70.

המבקש: לוי מרכוס מכפר אביב.

ה ז מ נ ה

להווי ידוע, כי הוגשה לבית ה־משפט בקשה למתן צו המכריז על ירושת המנוחה הנ"ל, והנני מזמין בזה כל אדם הטוען שיש לו טובת הנאה בעזבון המנוחה הנ"ל והרוצה להתנגד להכרזה, להגיש תוך 15 יום מיום פרסום הזמנה זו התנגדות להכרזה המבוקשת, ואם לא כן יתן בית המשפט צו כטוב בעיניו.

דוד ולך, שופט
רשם בית המשפט המחוזי

בבית המשפט המחוזי בתל־אביב—יפו

תיק עז' 1463/70

בעניו: ירושת המנוחה טובי רחל שנפטרה ביום 25.2.70.

המבקשת: סורקים רחל (לבית טובי).

ה ז מ נ ה

להווי ידוע כי הוגשה לבית מש־פט זה בקשה למתן צו המכריז על ירושת המנוחה הנ"ל.

הנני מזמין בזה כל אדם הטוען שיש לו טובת הנאה בעזבון המנו־חה, והרוצה להתנגד להכרזה, לה־גיש תוך 15 יום מיום פרסום הזמנה זו, התנגדות להכרזה המבוקשת ש־אם לא כן, יתן בית המשפט המחוזי צו כטוב בעיניו.

דוד ולך, שופט
רשם בית המשפט המחוזי

בבית המשפט המחוזי בתל־אביב—יפו

ת. ע. 1413/70

בעניו: עזבון המנוח אלכסנדר (מימון) וסר ז"ל.

המבקשת: ג'ואיס־לואיז (מימון) וסר ע"י ב"כ עו"ד מ. שויג ו/או צ. ברון מרח' דניאל פריש 8, תל־אביב.

להווי ידוע כי המבקשת הגישה בקשה לבית־המשפט למתן צו הכר־זת ירושה לעזבונו של המנוח אלכ־סנדר (מימון) וסר ז"ל.

והנני מזמין בזה כל אדם הטוען שיש לו טובת הנאה בעזבון והרוצה להתנגד לבקשה הנ"ל להגיש תוך 15 יום מיום פרסום הזמנה זו הת־נגדות לבקשה, שאם לא כן יתן בית־המשפט צו כטוב בעיניו.

דוד ולך, שופט
רשם בית המשפט המחוזי

מחירי השוק

ירקות

ענבניות 100—40
מלפפונים רגילים 75—40
ארוכים 40
גזר 50—18
סלק 25—15
כרום 25—15
כרובית 100—60
קשואים בהירים 80—30
כהים 60
שעועית בולגרית 150—100
שעועית ירוקה 150—100
שעועית צהובה 150—80
צנון 60—25
צנונית 50—25
לפת 25—15
תרד 80
חצילים 210—80
פלפל בהיר 300—250
כהה 200—100
בצל ירוק 70—30
בצל מצרי 40
בצל יבש 40—30
בצל ראש 40—30
שום ירוק 70—60
תפוחי אדמה 38
לפת 50—30
אפונה 150—130
(קונרס) ארטישוק 40
סלק 50—35
קולרבי 60—30

פירות

תפוחים 260—100
דלישס זהוב 230—80
דלישס סטרקינג 255—100
יונתן 250—/6
אורליאנס 120—90
יופי גליח/רומא 110—70
ספרונת 250—115
דלישס רגיל 160—100
בננות 80—70
אבוקדו 250
תות שדה 300—160
שסק 380—100
אנונה 330—100
תמרים לחים 160—140
תמרים יבשים 450—250
ולנסיה 43—36
אשכוליות 43
לימונים 68
שמוטי 43

משקי המועצה האיזורית יז־רעאל הקימו בי"ס לחינוך קדם־מקצועי במזרע ובו לומדים 100 תלמידים.

130 **צליינים** מאתיופיה חברי כת דתית הקרויה „מאמינים אתיר־פיים בזכרון ירושלים" יגיעו בחר דש הבא לישראל.

בתל־אביב

האופרה הישראלית

במוצאי החג ב־8.30 מעלה האופרה בהצגת בכורה את בלט הכוכבים 1970 — הקפריצ'ו האיטלקי לפי כוריאו־גרפיה של אלברטו סורו.

תורנות בתי מרקחת

ערב חג:
יאני, יהודה הלוי 67, טל' 612474; מלצ'ט, שינקין 50, טל' 621502; סניפס, אבן גבירול 83, טל' 246003; אל קסל, יפו, יפת 65, טל' 823361.

פסח:
גרופו, שינקין 27, טל' 244388; חובבי ציון, חובבי ציון 38, טלפון 225588; צפון, יהודה המכבי 33, טל'. 449995; אל קסל, יפו, יפת 65, טלפון 823861.

מוצאי החג:
יהודה הלוי, יהודה הלוי 91, טל' 615159; שלמה המלך, שלמה המלך 78, טל' 246461; נורדאו, בן יהודה 183, טל' 242678.

תורנות הרופאים

ד"ר סימון שאול, שד' קק"ל 43, טל. 231374; ד"ר הר אבן, אפשטיין 6, טל. 443281; ד"ר סגל, בלוך 12, טל. 247860.

מכל הארץ

תורנות בתי מרקחת

רמת־גן:
הערב: „חגית" רח' ארלוזורוב 81 טל' 721489; פסח: „עליה" רח' יהלום 2 טל' 722840.

פרדס־כץ:
הערב: „הנשיא" דרך ז'בוטינסקי 111.

בני־ברק:
פסח: „ארז" רח' חשמונאים 43.

חולון:
הערב: „דרור" רח' ההסתדרות 80; פסח: „בריאות" רח' קראוזה 46.

בת־ים:
הערב: „בת־ים" רח' בלפור 45; פסח: „עצמאות" רח' בלפור 75.

רמת־השרון:
הערב: „רחמות" רח' שבטי ישראל 79; פסח: „קרמה" נוה מגן.

פתח־תקוה:
הערב: „רפל" רח' רוטשילד 89 טל' 911406; פסח: „בריאות" רח' חובבי ציון 13 טל' 912357.

נתניה:
הערב: „גבע". פסח: „הרסה".

באר־שבע:
פסח: „אסותא".

בהוצאת „תרבות וחינוך"
הופיעו

העם והארץ
מבחר כתבים
מאת יוסף אהרנוביץ
ערך: ל' ריקליס
הביאו לדפוס: ב' וסט ש' ברקאי
350 עמוד — כריכה עורית — המחיר 10 ל"י

היה היתה וארשה יהודית
מאת יונס טורקוב
קבל פרס ע"ש יצחק בן־צבי תש"ל
382 עמוד — מלווה צילומים — המחיר 12 ל"י

בשיתוף עם הקונגרס היהודי העולמי
בסדרת אישים בעם היהודי

אריה ליאו מוצקין
מונוגרפיה מאת ד"ר אריה מנצ'ר
32 עמוד — המחיר 1 ל"י

טבע ונוף
מאת מנחם זהרוני
פרקים בהוראת המקרא, היסטוריה וידיעת הארץ
232 עמוד — המחיר 4 ל"י

יופיעו בקרוב

העובד בישראל
מאת אהרן בקר

מאה שנה מקוה ישראל
מאת יוסף שפירא
472 עמוד + 32 עמוד צילומים היסטוריים

בשיתוף עם משרד החינוך
המרכז לטיפוח התודעה היהודית

100 שנה ליסוד מקוה ישראל
מאת יצחק בן־יוסף
96 עמוד — מלווה צילומים

בהזמנות נא לפנות לבית ההוצאה ולכל בתי מסחר לספרים בארץ.

המועצה המקומית זכרון־יעקב — מיכרז 2/70

מוזמנות בזה הצעות מקבלנים לבצוע עבודות ביוב בזכרון־יעקב
א) מאסף מרכזי ב) הבור תחנת „אגר" ג) אזור מערבי

פרטים והסברים טכניים אפשר לקבל בלשכת מהנדס המועצה, או במשרדי המתכננים (י. חי — א. גגוסר, רח' צ'רניחובסקי 29, חיפה), בשעות העבודה.

את ההצעות על גבי טפסים מתאימים (הוראות, מיפרטים טכניים, תנאי חוזה מערכת תכניות וכו'), שאפשר לרכוש נגד תשלום 80.— ל"י למערכת (שלא יוחזר), יש לשים בתיבת ההצעות של המועצה המקומית לא יאוחר מאשר עד יום הששי 15.5.70 בשעה 12.00 בצהרים.

יש לראות בכל אחת מהעבודות הנזכרות לעיל כעבודה נפרדת, והמועצה שומרת לעצמה את הזכות לחלק את העבודות הנ"ל בין קבלנים שונים.

אין המועצה מתחייבת לקבל את ההצעות הזולות ביותר, או כל הצעה שהיא, בשלמותה או בחלקה.

יעקב לוי — ראש המועצה המקומית זכרון יעקב

בימת הקבוץ מציגה:

לוח הופעות פסח

למי שייכת הזברה

יום ג'	21.4.70 —	משמר העמק
יום ד'	22.4.70 —	מעוז חיים
יום ה'	23.4.70 —	ברור חייל
יום ו'	24.4.70 —	מענית
שבת	25.4.70 —	שדות ים
יום א'	26.4.70 —	בית אורן
יום ב'	27.4.70 —	שילר

מחכים לגודו

יום ג'	21.4.70 —	גונן
יום ד'	22.4.70 —	נוה אור
יום ו'	24.4.70 —	הגושרים
שבת	25.4.70 —	גדות
יום א'	26.4.70 —	יפעת

משולש

יום ד'	22.4.70 —	אורים
יום ו'	24.4.70 —	ארשה

בחיפה

תורנות בתי מרקחת

ערב חג: „רמבם", רח' ארלוזורוב 29, טלפון 62974.

פסח: „יוסף", רח' יפו 31, טל' 64014; „מרכז" רח' הנשיא 130, טל' 81979. רופא תורן במ.ד.א. טלפון 101.

תיאטרוני ישראל

מחר 21.4

הבימה:
ארתורו אוי: תל־אביב, האולם הגדול

הקאמרי:
חתונת הדמים: תל־אביב, כל הכרטיסים נמכרו
מלון פלזה: חיפה

התיאטרון העירוני חיפה:
פאני: חיפה
אחים: תל־אביב, צוותא ב־7.30

האופרה הישראלית
אלנבי 1 תל־אביב, טל. 57228
התחלה בשעה 8.30 בערב
שעות הקופה: 1 — 10 לפנה"צ, 4 — 8.30 אחה"צ.

רומיאו ויוליה
הצגת בכורה
בלט „קאפריצ'ו איטלקי" 25.4 27.4 29.4
בירושלים בבנייני האומה 13.5
„לוציה דלמרמור" 23.4
„ריגולטו" 28.4
„זה מרוושה" ארמון חיפה 7.5
„רומאו ויוליה" 22.4, 30.4, 3.5

בתי־הקולנוע

תל־אביב

אוריון — במבי (2)
אלנבי — היה שלום קולומבוס (5)
אסתר — אדם לחופש נולד (2)
בן יהודה — קנדי
גורדון — מכונים על הבמה (2)
גת — קאובוי של חצות (21)
הוד — הפריצה הגדולה (9)
מרכז — הו אי מת (3)
חן — נמל תעופה (3)
מתמיד — עמק הנפילים (2)
סינרמה — המכונים להוב (2)
פריז — זול וגים (2)
פאר — הלו דולי (5)
צפון — היה שלום מר ציפס
תל־אביב — כנופית הסיציליאנים (4)
תמר — בלדה לירדן (2)

ירושלים

אדיסון — ארדהנה
אורגיל — הפריצה הגדולה (5)
אוריון — אריה בחורף (5)
ארנון — סלח לי, אבל אתה נושך אותי (למבוגרים)
אורנע — כנופית הסיציליאנים (2)
ירושלים — אליבר
הבירה — משפחת טרסט
רון — המוח
עדן — 007 — בשרות הוד מלכותה
ציון — הסדוד (3)
רון — קאובוי של חצות (3)
תל־אור — ספר הג'ונגל (2)

חיפה

ארמון — נמל תעופה (2)
אורלי — השחק
אורה — נשיקות גנובות (למבוגרים)
אמפיתיאטרון — החיפושית השובבה
מירון — הפריצה הגדולה (2)
יומיות ב־2 וב־12.12
חן — בצהרי היום
מאי — חלום המלכים
עצמון — נוה שאנן
עממי — מוסב אלמנה
פאר — נערת החלומות (5)
רון — אריה בחורף (3)

רמת־גן וגבעתיים

אורדע — חלום מלכים (2)
ארמון — ספר הג'ונגל
הדר — פרדסנה
יומיות ב־4: בעקבות אחד
לילי — אבר אימה
נגה — יום הדין
רמת גן — סטילסו
שביט — יום הדין

פתח־תקוה

הדר — הנחשף
היכל — הקרב על בריטניה
שלום — בן הור

חולון

סבוי — אלכסנדר המאושר
יומיות ב־4: משפחת האמיצים פי הדב

נתניה

שרון — החטיפה
יומיות ב־5: אהבה בין שושנים

חדרה

חוף — מאיירלינג

כפר־סבא

עמר — מבצע קומנדו 44
רון — פיקניק על החוף

הוד השרון

בית הפועלים — נזה קיץ

רדיו

שידורי חדשות

6.05 (ב'), 7.00 (ב'), 8.00 (ב'), 10 (ב'), 12.00 (א' רב'), 13.00 (א' ו־ב'), 14.00 (א' רב'), 16.00 (ב'), 17.00 (א' רב'), 18.00 (א' רב'), 19.00 (א' רב'), 20.00 (א'), 22.00 (ב'), 23.00 (א' רב'), 24.00 (א' רב').

שידור החדשות לשבת

7.10 (א'), 8.00 (א'), 9 (א'), 10 (א'), 12 (א' רב'), 13.00 (א' רב'), 14.00 (ב'), 16.00 (ב'), 17.00 (א' רב'), 18.00 (א' וב'), 19.00 (א'), 20.00 (א'), 22.00 (ב'), 23.00 (א' רב'), 24.00 (א' רב').

יום ב' — ערב חג הפסח

הגל הקל

6.00 „מה טובו".
6.10 התעמלות בוקר.
6.20 „שעון מוסיקלי".
7.55 „אור ירוק".
8.10 „בוקר טוב".
8.55 אישים בתולדות התרבות.
10.05 לעקרת הבית.
12.05 לעובד ולמעסיק.
12.30 „בחצי היום".
14.10 לאן הערב.
14.35 „לי ולך".
15.00 היום לפני 50 שנה.
15.30 „המוזיקנים האחרונים".
15.35 קלאסי וקל.
16.05 מקום בצמרת — הפזמון החדש לשפוטכם.
17.30 מנהגי פסח.
18.05 חד גדיא.
18.45 שירים לחג.
21.01 שירים משלנו.
22.05 פסטיבל הזמר החסידי.
23.07 צלילים רוגעים.

רשת א'

11.16 הלגה הגדל מגישה שירי עמים.
11.36 שיר ופזמון.
12.15 שידורים לתלמידים בחופ־שה—המונולוג בדרמה — ה־מונולוג ב„מחנה המודרני" (על־פי „נושים" של סט־רינדברג).
12.35 נושא עם וריאציות — פאול בן־חיים: וריאציות על שיר ישראלי לכנור, צ'לו ופסנ־תר (משה מורביץ, אלדר נוימרק ואלחנן ברגמן).
13.05 המדור לחפוש קרובים.
13.15 קונצרט לשעת הצהרים — היידן: קאסאציון בדו־מג'ור. בטהובן: שלישייה בסול־מג'ור לשלושה חלי־לים. היידן: דיברטימנטו במי־במול מג'ור לששה כלים.
13.55 מנהגים, תפילות ופיוטים לחג הפסח.
14.10 לאם ולילד.
15.30 לקראת חג המצות — בע־ריכת אברהם סלומון.
16.05 „הגדה" — קטעים מתוך יצירתו של פאול דסאו (מ־נצח: נחמיה וינאבר).
16.30 מעבדות לחרות.
17.06 מוסיקה קלאסית „כבקש־תך".
18.05 שירים ואגדות על אליהו הנביא.
18.40 קריאה מתוך „חתן דמים" להזז — קורא: חיים הזז.
19.16 שירי חג.
20.10 סדר פסח.
21.00 קונצרט לליל־החג — בעריכת אדי הלפרן, הנדל: תהילים ק' (מנצח: מיכאל טאובה), שוברט: שירת מרים (סולנית: נתניה דב־רת. מנצח: גארי ברתיני). עדן פרטוש: שיר תהילה, לויולה ותזמורת (סולן: ה־מלחין), סטראבינסקי: סימ־פונית תהילים.
22.30 פזמוני ההגדה בנוסחים שו־נים.
23.07 „יציאת מצרים".

גלי צה"ל

11.30 חמים וטעים עם שרה גאמן.
12.05 אורח לצהרים.
12.30 זה עתה הוקלט.
13.30 בלי נשק.
13.55 הודעות לחיילים.
16.03 ד"ש עם שיר מחיילים.
18.05 זמר למחנה.
18.40 יומן צה"ל.
19.10 זמירות לפסח.
20.10 קונצרט לליל החג: קלוד דביסי — ריקוד קודש ו־ריקוד חול (פיר בולז מנצח על תזמורת קליבלנד), אי־גור סטרווינסקי — פולחן האביב (ליאונרד ברנשטיין מנצח על תזמורת הפילהר־מונית של ניו־יורק).
21.00 פעמי אביב — בנעימה ו־זמר.
22.05 שירים מוכרים.

יום ג' — ראשון של פסח

הגל הקל

11.00 ניגונים והידודים על ההגדה.
12.05 יהדות רוסיה בפסח תש"ל.
13.05 מיצירות ארבה, פלאנקס ו־אופנבך.
13.40 פרקי חזנות.
14.10 „אביב" — קלאסי וקל.
14.45 מוכר וחביב.
17.05 „ירושלים שלי" — מתוך מופע פומבי.
18.05 „אחד מי יודע" — שירים ופזמונים.
21.03 „ישר לבול" — שידור חוזר.
22.05 עד חצות — עם שמואל שי.

רשת א'

07.00 אדון עולם.
07.15 „זמר זמר לך".
07.55 החג ב„שידורי ישראל".
08.15 „שחרית לחג" — פאול בן־חיים: „שלשה מזמורי תהי־לים" (סולנים: פרידל סלר־בלום, מרדכי בן־שחר, מנ־צח: שלום רונלי־ריקליס), מוצארט: קונצ'רטו בסי־במול מג'ור לפסנתר ותזמו־רת, ק. 540 (סולן ומנצח: דניאל ברנבוים).
08.55 לאן נטייל בחג.
09.05 „אנוש ומדע" — בהשתתפות
10.05 קונצרט לחג — דבוז'אק: טרצטו, בדו־מג'ור, לכלי־קשת, אופוס 74 (חברי רבי־עיית סמטנה), שופן: וריא־ציות על נושא של רוסיני, לחליל ופסנתר (ז'אן־פייר רמפאל ורוברט־ורון לקרוא), כרוביני: סימפוניה ברה־מג'ור (מנצח: אנשל ברוסי־לוב).
11.00 „המסך עולה" — אחרי החי־גים מאת יהושע קנז.
12.05 סיני כיום.
17.06 לאם ולילד.
17.30 צלילי שירת הים במסורת ובאמנות.
18.05 „אביב" — גלאזונוב: — „אביב" מתוך „עונות השנה" (מנצח: רוברט אירבינג), ויי־ואלדי: „אביב" מתוך „ה־עונות" לכנור ותזמורת (סו־לן: ג'ון קארליאנו), דליוס: „בהשמע קול הקוקיה ב־אביב" (מנצח: רוברט איר־בינג), שומן: סימפוניה מס' 1 בסי־במול מג'ור („אביב") (מנצח: שארל מינש).
19.16 תכנית למוצאי־פסח.
19.50 תנ"ך: תהילים, מזמור א', ב'.
20.10 זכרונות ארץ־ישראל.
21.00 אורטוריה — הנדל: „יציאת מצרים".
23.07 מוסיקה קאמרית — שו־ברט: שלישייה מס' 2 במי־במול מג'ור, אופוס 100 לפ־סנתר, כנור וצ'לו (שניידר־קאזאלס־הורשובסקי), הוגו וולף: סרנאדה איטלקית (ר־ביעיית ג'וליארד).

גלי צה"ל

11.33 שירים מוכרים.
12.05 „אחד מי יודע" שעשועון לחג.
13.05 יעקב אגמון עם פרופ' בן עמי שרפשטיין
16.05 ד"ש עם שיר תוכנית כבקש־תך.
18.05 „כשהרבי מזמר" — לקט שירים חסידיים.
19.05 בחוג משפחה.
20.05 שירי יין.
20.45 מצעד הפזמונים הלועזיים.
22.05 „תיבת נח".
23.05 צלילים לתוך הלילה.

טלוויזיה

יום ב' — ערב חג הפסח

15.30 תכנית לבני הנעורים. „שי־רים לחג האביב".
16.00 הפסקת שידור.
18.30 „רפואה" — כאבי גב. התכנית תדון בסימפטומים של המחלה ובדרכי הטיפול בה. מפיקה: דליה הורוביץ במאי: נחמד בן בן ישי.
18.50 ד"ש (ערבית). המראיינת וידה חזינה נפ־גשת עם תושבים ערביים המוסרים ד"ש לקרוביהם. במאי: ויקטור קמר.
19.00 חדשות (ערבית).
19.15 עתונות (ערבית).
19.30 קצור החדשות. הודעה על תכניות הערב והפסקת שי־דור.
19.30 „משפחה שכזאת" — „פר־די".
20.00 סדר פסח נוסח תימן בהש־תתפות להקת שושנה לוי־דמול. במאי: דניאל שיליס במוי: שלמה בשמי. עורך ומפיק: בנימין צביאלי.
20.20 מצעד המרגניות צילום ה־מופע בהיכל התרבות. משת־תפים: רבקה מיכאלי, אלי גורליצקי, יוסי בנאי, יונת עטרי, צמד דרום, להקת פי־קוד דיזנגוף ועוד.
21.00 „החיים סביב לנו" — הא־ביב הגיע מפיק—במאי: א־פרים אבא.
21.30 „מבט לחדשות". פסוקו של יום.
21.30 „שירים לחג האביב" (שי־דור חוזר).
22.00 „שלח את עמי" — משדר דוקומנטרי לחג הפסח.
22.50 „פעמון ורמון" — אמנות יהודית. הפעם „הגדת ראשי ציפורים" עם ד"ר ב. נרקיס. מפיקה: נעמי קפלנסקי.
23.00 חדשות.
23.10 קונצרט חגיגי — זובין מה־טה מנצח על יצירות דבוסי ורוול.

יום ג' — ראשון של פסח

18.00 „הפסקה גדולה" — משחקים לפסח. מנחה: מני פאר מפיק: דן בירון במאי: שלמה גנון.
18.30 „למשפחה" — „האביב" (ע־רבית). בתוכנית: שיר א־ביב, סידור פרחים מפרחי אביב, יציאה לפיקניק ואופ־נת אביב. מפיקה: רבקה פרידמן. במאי: ויקטור קמר.
19.00 חדשות (ערבית).
19.15 ספורט (ערבית).

למרחב
עתון יומי
"LAMERHAV"
TEL-AVIV

המו"ל: הוצאת „למרחב", עתון יומי בע"מ ✱ האחראי: שמואל ברנצ'וק ✱ מערכת ומנהלה: ת"א, רח' נחל איילון 7, ביח „למרחב" טלפון 4—86311 ת.ד. 2834 ✱ החתימה לשנה — 120 ל"י לחודש 10 ל"י ✱ חשבון בבנק הדואר 41730 ✱ קבלת כרוניקה ומודעות: משעה 8 בבוקר עד שעה 7 בערב בבית „למרחב" ✱ סניף ירושלים רח' המלך ג'ורג' 26, טל. 23211 ✱ סניף חיפה: רח' הרצל 46 טלפון 67556 ת.ד. 5220 ✱ סניף גבעתיים: רחוב סירקין 14 טל. 722916 בשעות 8—9.30 לפנה"צ 5—4 אחה"צ ✱ סניף השרון: הרצליה טל 981623 ת.ד. 146 ✱ אין המערכת אחראית לתוכן המודעות וסגנונן ✱ כתבי־יד אינם מוחזרים לבעליהם ✱ סודר והודפס בדפוס „למרחב"

למרחב

תל־אביב • יום ב', י"ד בניסן תש"ל — 20.4.1970

דגל מרד גיטו ורשה יונף היום במרתף השואה

מאת סופר „למרחב"

ירושלים. — היום, ערב פסח, ביום פרוץ מרד גיטו ורשה, מעלים אנשי קהילת ורשה את דגל המרד במרתף השואה בהר־ציון. הדגל יונף בהר עד יום כ"ז בניסן, שהוא יום סיום המרד ויום השואה.

ההכנות לחג הסתיימו ★ הגיעו אלפי תיירים ★ הרמטכ"ל ביקר פצועים ★ נהירה לטבע

במאה־שערים מגעילים כלים ואילו השומרונים עורכים את זבח הפסח

מאת סופר „למרחב"

ירושלים. — תכונה רבה ניכרת בבירה לקראת חג הפסח. העיריה ובעיקר המחלקה לשיפור פני העיר ומחלקת התברואה נרתמו למבצע נקיון מקיף בשכונות העיר.

שוק מחנה יהודה המה במשך יום אתמול מרוב אדם. המחירים היו סבירים, היה שפע של מצרכים. בשכונות הדתיות, וביחוד בסמטאות מאה שערים והצרותיה, נערכה מלאכת הגעלת כלי המטבח לקראת הפסח.

אלפי אורחים מכל רחבי הארץ עומדים להגיע לירושלים לחגוג את הסדר בבירת ישראל. האוטובוס האחרון מת"א יצא לבירה ב־3.30. בבתי המלון בעיר ובבתי הארחה הסמוכים לירושלים התפוסה היא מלאה.

בבתי החולים בבירה ייערכו כדרים מיוחדים לחולים ולחיילים פצועים.

ברחבת הכותל המערבי נערכו סידורים לקליטת אלפי מבקרים ומתפללים בחג. ישיבת „בני־עקיבא" ו„ישיבת הכותל" יקיימו את מצוות שתית הכוס הרביעית של הסדר ליד הכותל. קבוצה של סדרנים ממשרד הדתות תפקח על הסדר ברחבת הכותל.

פרופסורים ומרצים מן האוניברסיטה העברית התנדבו השנה לצאת לעריכת הסדר במחנות צה"ל. היום יצאו אנשי הסגל האקדמי, חלקם עם בני משפחותיהם.

תנועת־שיא בנמל התעופה

עומס־תנועה של כשמונים מטוסים (43 נכנסים ו־37 יוצאים), העמיד אתמול במבחן את הסדרים החדשים בנמל התעופה המשופץ, אולם גם בשעות־השיא, כאשר 4—5 מטוסים נחתו בזה אחר זה ללא הפרשי זמן ויצרו עומס כמעט חסר־תקדים, הוכיחו הסדרים החדשים את יעילותם.

כ־5000 תיירים הגיעו אתמול במשך היום והלילה דרך נמל התעופה לוד וכ־3000 אחרים יצאו.

שלטונות הנמל נקטו באמצעים מיוחדים כדי לעמוד במשימה ולקלוט את הזרם הגדול של התיירים. נעשו סידורים לזירוז עבודתם של אנשי המכס ואנשי ביקורת הגבולות, וכן גויסו סבלים נוספים ועובדים אחרים, שיסייעו בידי התיירים להגיע למחוז חפצם בעוד מועד לפני החג.

הרמטכ"ל, רב־אלוף חיים ברלב, ביקר אתמול אצל החיילים המאושפזים במרכז הרפואי „הדסה" בירושלים ואיחל להם חג שמח.

סדר לאלמנות

„מבצע סדר פסח" לכ־50 אלמנות ויתומים של חללי צה"ל יערך הערב בכפר־חב"ד.

אתמול סיימו אנשי כפר חב"ד את חלוקת המצה השמורה שנאפתה בכפר. יותר מ־10 אלפים איש בכל רחבי הארץ ביניהם שרי הממשלה, חברי הכנסת, אלופי צה"ל, הרמטכ"ל ואישי ציבור קיבלו מצה שמורה באריזה מיוחדת.

שלוש מצות שמורות שנשלחו מארה"ב ע"י הרבי מלובאוויטש, רבם של חסידי חב"ד, נמסרו לנשיא המדינה זלמן שזר ע"י שליח מיוחד שמונה ע"י הרבי.

מצפים לאלפים בכנרת

סופר „למרחב" בגליל מוסר: בטבריה ובעין־גב מצפים לאלפי אורחים שיבואו לבלות את החג באיזור הכנרת. בנוסף לפסטיבל המסורתי, שיפתח במוצאי החג בעין־גב בקונצרט של התזמורת הפילהרמונית, יזם המרכז לתיירות ומרפא שע"י עירית טבריה שורה של אירועי חג.

מחר תיפתח בגלרית החומה החדשה תערוכת זכרון של הצייר מרדכי לבנון וכן יוצגו תערוכות של מבחר ציירים בגלריות האחרות שבעיר.

מפגן סקי לילי שילווה בזיקוקי דינור ובהרקדה המונית יערך במוצאי־שבת מול הטיילת העירונית. לקראת החג נוקתה העיר במבצע מיוחד של העיריה, קושטה והוארה חגיגית.

בשמורות טבע

גם השנה צפויה נהירה המונית של אלפי מטיילים, מבוגרים ובני נוער לביקור ובילוי בשמורות טבע.

לקראת מבצע זה „פסח 1970" נערכה הרשות כדי להקביל את אלפי המטיילים. נערך גיוס מוגבר של פקחים ומתנדבים, אשר ישהו בשמורות בחג ובחול המועד. המדריכים בכובעיהם הירוקים ידריכו את הקהל וישמרו על הסדר והניקיון.

בשמורות בהן צפוי קהל שיא של מבקרים כתל־דן, בניאס, התנור, עין־גדי ואילת יחולק חומר הסברה למבקרים.

חופי הרחצה נפתחו

ערב חג הפסח נפתחו שלוש תחנות רחצה בחוף הים של תל־אביב: בחופי שרתון, גורדון ובוגרשוב. במקום פועלים שרותי הצלה ומגן־דוד־אדום, מלתחות ושירותים. נוסף לשלוש תחנות אלה פתוח לציבור גם „חוף הדרום" ל־מרגלות מלון הילטון.

הנהלת גן־החיות מבקשת להודיע, כי בימים א' ו־ז' של פסח יהיה גן־החיות סגור למבקרים. המוזיאונים שבקרית מוזיאון הארץ ברמת־אביב יהיו סגורים ביום חג הפסח — 21.4.70.

בימי חול המועד יהיו המוזיאונים פתוחים כרגיל. באחרון של פסח — 27.4.70, יהיו המוזיאונים פתוחים כבימי שבת.

הפסח הציבורי המסורתי של מועצת פועלי תל־אביב—יפו, יערך גם השנה בבית־תבורי בהנחייתו של ברל פרימר ובהשתתפות: יצחק שילו (הבימה) והזמר שמעון אוסדיצקו.

סדר שני לעולים חדשים, יערך במוצאי חג בהשתתפות מאות עולים חדשים, המרוכזים בתל־אביב.

שי לישובי הספר

מצה שמורה, יין לארבע כוסות, הגדות וצרכי חג אחרים, סופקו ליישובי ספר בגולן, בגבול הלבנון ובנגב, ע"י המחלקה לסיפוק צרכי דת בהסתדרות.

נמכר חמץ המדינה

מנכ"ל משרד הדתות, ד"ר ש.ז. כהנא, מכר אתמול את חמץ המדינה, באמצעות הרב הראשי לישראל, הרב איסר יהודה אונטרמן, לידי הנכרי הקונה את החמץ מידי הרבנות בירושלים.

אבן אפורה מלווה משמר מזויין מהווה אטרקציה בתערוכת־הפרחים

מאת מאיר הראובני, סופר „למרחב"

חיפה. — לאחר ביקור קצר בבית הנשיא בירושלים, הגיעה אמש ל„גן האם" בחיפה, בלווית משמר מזויין, אבן אפורה ויקרה: אחת מאבני הירח, בגודל אגרוף אדם, שהביאו עמם טייסי „אפולו־11" ביולי 1969. בביתן האמריקני, בתערוכת הפרחים הארצית והבינלאומית הי־19, שנפתחה אמש, תוצג האבן לראווה, במשך 3 ימים, בין צילומי צבע מרהיבים, שיקופיות מוארות, מפות נתיבי טיסות החלל ודגם גדול של נחתת־הירח, ה„עכביש", שנבנה ע"י חניכי המועדונים הטכניים העירוניים.

גשם שוטף ירד אתמול בבוקר בחיפה ושטף את האבק מעל לביתנים, שהוקמו בשטח התערוכה ומשבילי העפר שבין מדשאות „גן האם". שמש אביבית שטפה אח"כ את הגן, וייבשה את המים, בהותירה רק נצנוצי־טל, שזהרו בשלל האורות בעת טכס פתיחת התערוכה.

התזמורת הסימפונית (נוער) של האגף לתרבות, נוער וספורט בעירית חיפה, ניגנה מנגינות אביב. שר החקלאות, ח. גבתי וראש עירית חיפה, משה פלימן, בירכו את אלפי המוזמנים. נקראו שמות הזוכים בפרסים הראשונים עבור תצוגות השתלנים המקצועיים בתערוכה. נשות השרים גבתי ואלמוגי ורעיית ראש העיריה, נתכבדו בגזירת סרט עשוי פרחים בפתח הגן, והקרואים החלו מציפים את הביתנים, ראשוני המבקרים, מכלל כ־150 אלף, להם מצפים בתערוכה, במשך ימי חול המועד פסח, בכל יום מ־9 בבוקר ועד חצות.

הפרחים מחו"ל הגיעו אתמול בבוקר ב־31 טיסות לאירופה ומנה לארץ. מנהל התערוכה, שמואל ביאליק, מעריך שעד לסיומה, עם החלפת הפרחים, פעמיים־שלוש, במשך השבוע, יגיע מספר הטיסות ל־156. כל פרחי חו"ל מרוכזים בשני נמלי תעופה באירופה משם הם מוטסים ארצה ב„אל־על", לאחר בדיקות־בטחוניות קפדניות ביותר, לפני הטענתם על המטוסים.

בין תצוגות חו"ל, מושכות את הסקרנות תצוגות הפרחים האקסוטיים מאתיופיה, דרום־קוריאה, סנגל, נפאל, תאילנד, גאנה ופרחי הבית של הולנד ובלגיה. פרחי שחלבים ענקיים, נדירים ביופיים, מורחמות בבריטניה.

שמירה על „אבן־הירח"

הביתן האמריקני מוקדש כולו למבצעי החלל ומכונה „ביתן אפולו־11". הצילומים, התרשימים והדגמים, מתארים את כיבוש־החלל, מאז טיסת „ג'מיני־5" אל עבר הלבנה ועד נחיתת „אפולו־11" על אדמת הירח. דגם „העכביש", בגודל 2×2 מטרים, נבנה ע"י חניכי מרכזי הנוער העירוניים בחיפה, עפ"י שרטוט מדוייק שקיבלו משגרירות ארה"ב.

„אבן הירח", שתוצב בתוך קופסת פלסטיק שקופה, תישמר, בכל שעות הצגתה, ע"י שומרים מיוחדים, מאנשי המשטרה ופקחי העיריה. מדי־לילה תועבר האבן לשמירה בכספת, באחד הבנקים בעיר.

סדירת־פרחים

תצוגות הפרחים יוסדרו בתוך מסגרות ו„חלונות ראווה" דקורטיביים, שיותקנו לאורך קירות הביתנים.

בביתן מיוחד מוצגים דגי־נוי ובעלי־חיים ימיים נדירים מים סוף וכן צמחי איזור אילת. תצוגה זו מסודרת ע"י המוזיאון הימי באילת.

חידוש בתערוכה הוא מתן אפשרות לקהל המבקרים לסדר פרחים, לעצמם, סדור־אמנותי, בעזרת מומחים־לדבר. למבקרים תינתן אפשרות לרכוש את החומרים, הכלי והפרחים שיבחרו בהם ילוו את „סידור הפרחים" הביתה.

התערוכה משתרעת על שטח של 22 דונמים ותשאר פתוחה עד ה־27 לח.ז. בחצות. במסגרתה ייערכו, בימים שונים ובערבים, אירועים חברתיים ותרבותיים. ב„יום הדעולה" תארח התערוכה מאות עולים מאיזור חיפה. כמו־כן ייערכו שם תצוגות אופנה.

בית המדרש הממלכתי למורים ולגננות

סמינר הקבוצים

אורנים

(דואר קרית טבעון טלפון 04—931142)

הרשמה לשנת הלימודים תשל"א

— קורסים למטפלות	שנה אחת
— מורות־גננות	שנתיים
— מורים לכיתות יסוד	שנתיים
— „מורים בכירים" (מתקבלים מורים מוסמכים)	שנה אחת
— מורים לחטיבת הביניים	3 שנים
— מורים לכיתות המשך	3 שנים
— מורי ציור ומלאכה *)	שנתיים לכיתות היסוד 3 שנים לחטיבת הביניים
— מורי מוסיקה *)	שנתיים לכיתות היסוד 3 שנים לחטיבת הביניים
— מורי אנגלית *)	שנתיים לכיתות היסוד 3 שנים לחטיבת הביניים
— מכינה ליהדות	שנה אחת
— השתלמות אישית	שנה אחת

תנאי הקבלה לפי תביעות משרד החינוך. המעוניינים יפנו לסמינר או יבקשו פרוספקט מפורט בדואר.

*) בקורסים למורי ציור ומלאכה, למוסיקה ולאנגלית מתקבלים לשנה השלישית מורים מוסמכים הרוצים לקבל הסמכה גם לחטיבת הביניים.

לקיבוץ מעגן מיכאל ולמפעלי פלסאון

איחולי שגשוג והצלחה לרגל קבלת התאר „יצואן מצטיין"

בברכת חג שמח

„מסילות"

ארגון להובלת משאות

בנימינה, טל. 063-8004

לברטוב מרים ושמחה ולברטוב חנוך ויהודית

ברכות נאמנות לנישואי הנכדה — הבת

משפחת ד"ר שרגיל — פתח־תקוה

הוועדה המרכזת בדיון על השכר:

תשלום התוספת לחודשים ינואר–מרץ 1970 — במזומן

תל־אביב. — ההסתדרות, כאחת משלושת החותמים על ההסדר הכולל („עיסקת החבילה"), חייבת מצידה להיות אחראית על ביצועו הלכה למעשה, ולהביא לגמר חתימת ההסכמים בכלל ענפי המשק עד סוף אפריל ש"ז — החלטה זו קיבלה אתמול הוועדה המרכזת לפי הצעתו של המזכיר הכללי, י. בן־אהרון, שסיכם דיון במערכת יחסי העבודה.

כן החליטה הוועדה המרכזת, שבענפים בהם לא יוכלו הצדדים להגיע להסכם, יימסרו חילוקי הדעות להכרעת הוועדה המרכזית, המורכבת מנציגי ההסתדרות והמעסיקים, וכאמור, לא יאוחר מסוף אפריל ש"ז.

אשר לתוספת השכר בשיעור של 4% מהשכר הכולל, החליטה הוועדה המרכזת שגם כי אותם הענפים בהם לא יחודשו הסכמי העבודה עד סוף אפריל 1970, יש לשלם לעובדים את התשלום בשיעור של 4% מן השכר הכולל על יסוד „ההסדר הכולל" וכי התשלום חל מהמועד המקובל לחידוש ההסכמים בכל ענף (1 בינואר לעובדי הייצור; 1 באפריל לעובדי השירותים).

בהקשר לתשלום תוספת השכר של 4% הבהיר יו"ר המח' לאיגוד מקצועי א. אברהמוביץ שבדרך זו, של החלת התשלום מהמועד המקובל לחידוש ההסכמים בכל ענף, תובטח ההתאמה בין תוספת השכר לבין חוק מילווה החסכון תש"ל — 1970. עליו מבוסס „ההסדר־הכולל". היינו, אמר אברהמוביץ, בהסכמי עבודה שתוקפם חל מ־1.1.70 תשולם התוספת של 4% כולה במזומנים עבור שלושת החדשים הראשונים (ינואר, פברואר מארס 1970), שכן חוק מילווה החסכון (תשלום באגרות חוב) תופס רק מ־1.4.70. ואילו מ־1.4.70 תשולם התוספת של 4% לעובדים כלהלן: במזומנים — רק לבעלי הכנסות הפטורות ממס הכנסה; ובאגרות חוב ממשלתיות צמודות למדד המחירים ונושאות ריבית — לשאר העובדים בכל ענפי המשק (ייצור ושרותים למיניהם).

להקת מחול וזמר עממי מצרפת, ה„אורייבט" של הבאסקים מבאיון, תשתתף בחגיגות יום העצמאות בחיפה.

„מעוז" ציינה מאסר רייפס

תל־אביב. — קריאה לציבור הרחב ולדעת הקהל למחות על מאסרו הבלתי חוקי של הסטודנט היהודי איליה רייפס בברית־המועצות הושמעה במוצאי שבת באסיפה פומבית אשר אורגנה על ידי אגודת „מעוז".

האסיפה ציינה, כי שלטונות ברית המועצות מחזיקים את האיש הצעיר בבית חולי רוח, כהענשה על רצונו להיות במדינת ישראל.

האסיפה הביעה את מחאתה נגד היחס הברוטלי והבלתי אנושי של השלטון הסובייטי ופנתה לממשלת ישראל, לליגה להגנת זכויות האדם ולמוסדות האומות המאוחדות בדרישה להתערב באופן פעיל לשחרורו המידי של איליה רייפס מבית־החולים ולתת לו אפשרות לעליתו לישראל.

אהרן אמיר, המתנדב שנהרג באשדות הובא למנוחות

מאת סופר „למרחב"

ראשון־לציון. — אהרן אמיר שנהרג בשבת לפנות בוקר, בעת שהיה בתפקיד שמירה כמתנדב בקיבוץ אשדות־יעקב, הובא אתמול למנוחות בראשון־לציון.

מסע ההלויה התעכב ליד בית־הכנסת הגדול בעיר, משם המשיך לבית־העלמין הישן של ראשון־לציון.

בין קהל המלווים נראו אנשי הנהלת „בנק לסחר חוץ", שאת סניפו בסביון ניהל המנוח, חברי „רוטרי" מכל הארץ, ראש המועצה המקומית קרית־אונו, קציני משטרה בכירים וחברי קיבוץ אשדות־יעקב.

ליד הקבר ספדו למנוח ראש עירית ראשון־לציון עו"ד חנניה גיבשטיין וחברת הקיבוץ.

„חרסית וחול זך" תימכר

ירושלים. — ועדת השרים לעניני כלכלה, שבראשה ישב אתמול שר החקלאות חיים גבתי, החליטה למכור, במכרז סגור, את החברה „חרסית וחול זך".

הועדה קבלה את הצעתו של שר הפיתוח חיים לנדאו, למכור את החברה שבה יש לממשלה 93 אחוז מן המניות.

נדחתה התביעה נגד הפעלת רדינג ד' בתל־אביב

השופט: אם יהיה מטרד יוכלו התובעים לפנות שנית לבית־המשפט

תל־אביב. — התביעה האזרחית לאסור את כנייתה והפעלתה של תחנת־הכוח רדינג ד' בת"א, נדחתה אתמול על־ידי שופט־השלום הראשי בת"א, ד"ר אלעזר זליקסון.

בפסק דין קובע ד"ר זליקסון כי לא עלה בידי התובעים, ארבעה תושבי צפון תל־אביב, להוכיח כי הפעלת התחנה תגרום לסכנה לבריאותם של התושבים.

השופט ציין כי לאור הראיות שהובאו לפניו, „יש רגליים לסברה שהפעלת התחנה החדשה לא זו בלבד שלא תגביר את הזיהום בתל־אביב, אלא עשוייה להפחיתו", כיוון שלפי התכנית המאושרת תיסגר רדינג א' ותצומצם פעולת רדינג ב', ואילו הגזים שיפלטו מרדינג ב' יועברו דרך הארובה הגבוהה של התחנה החדשה רדינג ד'.

השופט הוסיף, כי „לו הייתי משוכנע שאכן תגרום התחנה מטרד לתובעים ותפגע בבריאותם — לא הייתי מהסס לאסור הפעלתה".

בהמשך דבריו ציין השופט כי התחנה טרם פועלת ולפיכך אין לקבוע בוודאות מוחלטת את אשר יתרחש. „אך אם יתברר לאחר הפעלתה ולאור קביעת תחנות הביקורת — כי אכן יזוהם האוויר במידה ניכרת — יוכלו התובעים לפנות שנית לבית־המשפט ולבקש צו משפטי".

„אודה ולא אבוש", קבע השופט הראשי, „כי רוחש אני כבוד והערכה לתובעים אשר בראותם את הסכנה המרחפת עליהם לא חסכו יגע, טורח וכסף, כדי לפנות לערכאות ולבקש רווח והצלה מידי חזקים וגדולים מהם. אולם אין מרחמים בדין, ולאור הראיות אני דוחה את התביעה".

בפתח פסק־הדין חיווה השופט זליקסון את דעתו ש„המצב באספקת החשמל כיום הוא כזה שאין הנתבעת (חברת החשמל) יכולה לעמוד, פשוטו כמשמעו, בכל הדרישות המופנות אליה".

אזהרה מפני קוטלי חרקים

ירושלים. — משרד־הבריאות מוסר כי לאחרונה ארעו מספר מקרים של הרעלות קשות שנגרמו ע"י שימוש בתכשירים המכילים חמרים קוטלי חרקים (חמרים נגד פשפשים, יתושים, כינים וכו'). למטרות שלא להן יועדו.

כדי למנוע אסונות כאלה יש להשתמש רק בחומרים שאושרו לשימוש, ולהקפיד כי השימוש בהם יהיה למטרות להן נועדו ועפ"י אופן השימוש המפורש על גבי האריזה.

אין להשתמש לריסוס בבית בחומרים שנועדו לשימוש בחקלאות. כמו כן אסור למרוח חמרי ריסוס על ראשי הילדים.

מונה למנכ"ל משרד־הפיתוח

מאת סופר „למרחב"

ירושלים. — הממשלה אישרה אתמול את מינויו של יוסף ורדי, בן ה־28, לתפקיד מנ"ל כללי של משרד הפיתוח. הוא ייכנס לתפקיד זה במקומו של ישראל גלעד, אשר התפטר מכהונת המנהל הכללי של המשרד.

בשבע מדינות ברחבי תבל

ועתה גם בישראל

אתה, את והתינוק שבדרך, הבעל, האשה והילדים, אבא, אמא ואנחנו, על ההורים, על הילדים, על הבית, על המשפחה, על הצעירים, על החברה, על השניים ועל הפלוס בירחון הצבעוני אח לרשת בינלאומית של ירחונים ב־7 שפות — עכשיו גם בעברית.

הפתעה לילדים — בקור עליז בגן החיות

הופיע ונמצא למכירה בכל הקיוסקים

פרסום דחף

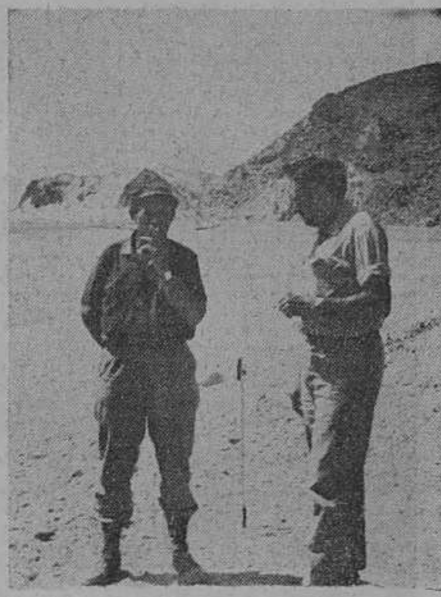

שמשון רובין ומנחם ברניר
יש קשיים — צריך להתגבר עליהם

הכביש שנדד - דרומה מאילת

מאת יונה שמשי

הכביש היפה ביותר בתחום שיפוטה של ישראל נסלל והולך בעצם ימים אלה. כאשר יושלם בעוד מספר חודשים וייפתח לתנועה, יגלו הנוסעים בו אתרים נפלאים שכמותם טרם ראו. השילוב של הרים נישאים וים שרוע למרגלותיהם הוא תמיד ערובה למראות נפלאים, לא־כל־שכן כאשר כל אחד משני מרכיבים אלה הוא יפה כשלעצמו. בכל שעה משעות

מקורות־המים. השלווה הופרה, כאשר החלה ישראל פורשת את שלטונה על מרחבי המדבר בכל חצי־האי סיני, מייד לאחר מלחמת ששת הימים. אז־אז החלו גם משתנים סדרי בראשית, פשוטו כמשמעו. הביטוי המובהק לשינוי זה — הוא הכביש מאילת לשארם א־שייח', שסלילתו היא עתה בעיצומה.

אילולא מאורעות יוני 1967, ודאי היו עוברות עוד מאות, ואולי אף אלפי שנים, מבלי שאיש היה מעלה על דעתו את „האבסורד" הזה של סלילת כביש מאילת לשארם. רבים סברו, כי הדבר בלתי־אפשרי. היו גם היסוסים וחששות פוליטיים לפני קבלת ההחלטה. אך כאשר התגברו על צד זה של הבעיה, החלו המתכננים לשרטט קווים על גבי מפות. הוכן סקר ראשוני של תוואי משוער והוגשו אומדנים ארעיים לגבי גודל ההשקעות. ההנחה היתה, כי הדבר אפשרי בכל־זאת.

את המכרז לסלילת הכביש הוציא משרד־הבטחון, כגוף האחראי על השלטון בשטחים המוחזקים. השתתפו במכרז, בין היתר, „מקורות מים" ו„סולל־בונה", כל חברה בנפרד. אך בגמר המכרז החליטו שתי חברות אלו לבצע את העבודה ביחד. תוך

של 800 מ'. למרות הגובה הרב תהיה העליה בכביש בשיפוע של לא יותר מ־6 מעלות, היינו: עליה הדרגתית, המאפשרת נסיעה במהירות סבירה גם לכלי־רכב כבדים עמוסי משא, שבוודאי יהיו חלק מהנוף בכביש החדש.

ב־27 באפריל 1969 עלו כלי־העבודה הראשונים לשטח והחלו מפלסים את הדרך — קודם־כל ל־עצמם. עבודת הכנה זו היתה, ועדיין היא, החלק המסובך ביותר במלאכת הסלילה. אך כיום, בטרם מלאה שנה לתחילת העבודה, התגברו הכלים המכניים והאנשים המפעילים אותם על הקשיים העיקריים לאורך כל המסלול.

התוואי נחצב בסלעי גרניט, אבני שחם, אבן גובית. הונחה תשתית איתנה בדיונות חול, ובקטעים מסויימים אף צריך היה לכבוש חלק מהים ולעשות מילוי בסלעים ובעפר. הגם שהעבודה בקטעים הקשים ביותר כבר הושלמה, עדיין ניתן לראות טרקטורים גדולים מסוג „די־9" טורחים במלוא עוצמת מנועיהם להיאחז בשיני שרשראותיהם במעלות ובמורדות תלולים מאוד, מטרטרים

ברובו זהו קטע, שעד לסלילת הכביש לא דרכה בו מעולם רגלו של אדם — בוודאי לא טרקטורים, בולדוזרים, באגרים ענקיים, מכבשים רבי־עוצמה וציוד מכני כבד אחר.

גם בין וסיט לדהב ישנו קטע באורך של כ־20 ק"מ, המוכן כבר לזיפות. מווסיט ממשיכה הדרך דרומה עוד כעשרה ק"מ סמוך לחוף הים, אך בהמשך, מול נווה־המדבר מזינה, פונה הכביש ב־אופן חד מערבה ועולה בוואדי סעדה לגובה של 800 מטרים. התוואי בוואדי, באורך של כ־15 ק"מ, כולו מוכן לזיפות. הדרך רחבה ועולה בהדרגה, אך ברציפות. במעלה ההר שוב פונה התוואי דרומה דרך מספר ואדיות לשארם א־שייח'.

קבוצה של עובדים, שהחלה בהכשרת התוואי לסלילה צפונה, הספיקה להתקדם כ־30 ק"מ. נותר, איפוא, קטע באורך של כ־60 ק"מ מכלל המסלול בן ה־213 ק"מ, שהתוואי שלו טרם הוכשר — וזה במקרה אותו קטע, שבו הכביש החדש חופף את הדרך של חטיבה 9 במיבצע „קדש". כאן מצויות בעיקר דיונות־חול, שרק כלי־רכב עם הנעה קדמית יכולים לעבור בהן, ואף זה בקושי רב.

או תנאי האקלים החם בכל ימות השנה — בחודשי הקיץ הלוהטים החום בלתי־נסבל ממש. וישנם גם קשיים סובייקטיביים, כמו ריחוק מהמשפחה לתקופה של שבועיים כל פעם, חיים במחנה־עבודה על טהרת גברים, העדר קשר שוטף עם המאורעות בארץ ובעולם. וכך כבר במשך שנה שלמה, וכך עוד חודשים רבים בעתיד.

היש פיצוי כלשהו על קשיים אלה? למרבה הפליאה תשובתם של העושים במלאכה עצמם היא: אכן, יש פיצוי, ואין כוונתם לפיצוי חומרי בלבד. שהוא — בכך מודים כולם — מכובד לכשעצמו. וניתן את רשות־הדיבור לאנשים עצמם.

בסיורי לאורך התוואי הייתי, אורחה של „מקורות־מים", וטבעי איפוא, כי התעכבנו דווקא ליד הכלים ומפעילי הציוד של חברה זאת. מטעם „מקורות־מים" מנצח על המלאכה בשטח שמשון רובין בן ה־41. הוא נולד בפולין בשנת 1929, עלה ארצה עם הוריו בשנת 1933 והמשפחה השתקעה בכפר־סבא. כאן עברו עליו ימי נעוריו, וב־1947 התגייס לגדוד החמישי של הפלמ"ח.

בשנת 1950 החל עובד ב„מקורות" כמפעיל

מוסה הגברתן
אין מערערים על שיפוטו

מפעיל אחר, שמיהר בראשית השבוע לעבודתו, לא הספיק לקחת איתו, כרגיל, מלאי מספיק של קופסאות סיגריות. גם פה נחלץ שמשון רובין לעזרה.

מנהל־העבודה הראשי יודע את בעיותיו וטירדותיו של כל אחד מהכפופים לו, גם בעניינים שהם בדרך־כלל בתחומו הפרטי של האיש. שמשון מכיר כל פינה, כל סיבוב וכל קפל־קרקע בשטח — והוא גם מצוי בכל חיכוך בין עובדים, בכל אי־הבנה בעבודה באיבה ובידו לעצור את הדברים מהידרדרות ולמנוע את עכירת האווירה.

תוואי הכביש ליד הפיורד

פילוס התוואי באיזור שרגל אדם לא דרכה בו עד כה

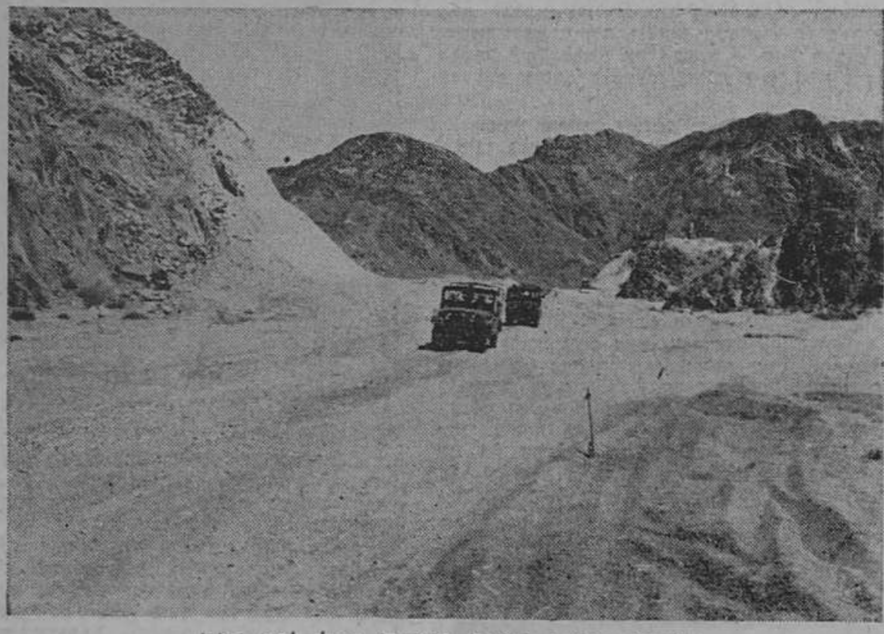

בוואדי סעדה, מאות מטרים מעל לפני הים

היום מתחלף צבע ההרים. לעתים הגוון השולט הוא אפור־ירוק, ולעתים — חום־ורוד־אדמדם. יכול אתה לעבור מרחקים ולפתע להבחין בתופעה מיוחדת במינה, הבולטת בכל המרחב. צצה לעיניך גבעה אחת קטנה, המכוסה כולה דיונות חול לבן מבהיק, או גבעונת בגוון אדום חזק על רקע אפור־ירוק במשטח אין־סופי כמעט. הרים צחיחים, סלעים מחודדים כאופייני להרי מדבר סיני — ולידם מים בצבע כחול עמוק וחזק, כפי שאפשר לראות דוגמתם רק בים־סוף.

אלפי שנים התקיימו ההרים הפראיים והים הרוגע זה בצד זה בהרמוניה מושלמת. רק קטעים מעטים היו עבירים לכלי־הרכב הקלאסי של המדבר — הגמל ורוכבו, הבדואי, הקובע את משכנו ליד

שמירת חלוקה כמעט מדוייקת של העבודה לאורך כל הדרך.

העבודה בין „סולל־בונה" ו„מקורות־מים", מחולקת בקטעים באורך של 5 ק"מ, כאשר כל אחת מהחברות „מדלגת" מפעם לפעם על קטע של 5 ק"מ של החברה השניה ומסתערת על קטע חדש. באופן זה נשמרת „חלוקה צודקת" פחות או יותר של תנאי העבודה והשטח בין שתי החברות. את החישוב הכספי של כמויות הזזת עפר, חציבת סלעים ומילוי קטעים בחומר־תשתית יעשו „סולל־בונה" ו„מקורות" בגמר העבודה.

אורכו של הכביש במסלול שנקבע הוא 213 ק"מ, רוחבו 7 מטרים עם שוליים מיוצבים של מטר וחצי מכל צד.

בעבודה בכביש החדש מועסקים כ־200 איש. המפעילים בין 60־70 כלים מכניים כבדים.

הגם שתחילת המסלול בגובה פני הים לערך, באילת, וסופו אף הוא בגובה פני הים לערך, ב־שארם־א־שייח', הרי במהלכו מטפס הכביש לגובה

וגונחים מרוב מאמץ לעקור סלעים איתנים להכ־שרת תוואי.

אוטוסטראדה ממש

המתכננים והמבצעים בחרו להתחיל את סלילת הכביש החדש במרחק של כ־20 ק"מ דרומה מאילת, וזאת משום שמאילת עד לפיורד כבר היתה קיימת קודם דרך עבירה לכלי־רכב מכל הסוגים. מהפיורד דרומה חולקה סלילת הדרך לשלושה קטעים מר־כזיים: הפיורד—וסיט, וסיט—דהב, דהב—שארם א־שייח'. בקטע הראשון, מהפיורד עד לווסיט, הוש־למה כל עבודת הכנת המסלול עד לזיפות. כיום ניתן לנסוע בדרך הכבושה בכל כלי־רכב במהירות בלתי־מוגבלת — מה עוד ששוטרי־תנועה קשה למצוא כאן...

בקטע זה עוברת הדרך כמעט כולה על שפת ים־סוף, ולעתים היא ממש „מתנשקת" עם המים. באותם מקומות נבנו סוללות של סלעים גדולים לעצירת גלי הים כדי למנוע גרימת נזק לכביש.

על פי התכנון יסתיים כל עבודת העפר של הכביש עד סוף ספטמבר הקרוב. גמר עבודת הזיפות לא יימשך יותר מאשר חודשיים עד שלושה חודשים נוספים. מכאן, שאם אמנם יתנהלו הדברים על־פי התכנון — ועד כה אמנם עובדים לפי לוח־הזמנים המתוכנן — הרי בסוף השנה האזרחית השוטפת נוכל לנסוע במכונית פרטית מאילת לשארם א־שייח' תוך פחות משלוש שעות, במהירות חוקית. ורבים יתקשו בוודאי לשמור על מהירות מירבית של 80 קמ"ש בכביש, שהוא כמעט אוטוסטראדה. שהרי כביש־אספלט, הסלול לפי תכנון חדיש ברוחב של שבעה מטרים וללא כל הצטלבות עם כביש אחר — מהו, אם לא אוטוסטראדה?

סיגריות וכסף

אין ספק, כי ממפעילי הציוד המכני הכבד נדרשות תכונות מיוחדות על־מנת לעמוד בתנאים הקשים, בהם מתבצעת עבודת סלילת הכביש. ישנם קשיים אובייקטיביים, כמו עליות ומורדות תלולות,

ציוד מכני כבד. את התפקיד הראשון שלו כמנהל־עבודה קיבל בהקמת אגמי אשכול של מוביל המים הארצי. אחר־כך נסע לתקופה של שנתיים וחצי לנהל עבודה בפרס. בשובו ארצה עבד כמנהל־עבודה בקו־הדלק הענק אילת—אשקלון, ומאז אפריל 1969 משמש הוא כמנהל־עבודה ראשי בסלילת הכביש אילת—שארם־א־שייח'.

בטרם התחלנו את הסיור, צייד שמשון בנקודת־המוצא, אילת, את מכונית הסטיישן שלו בדלק, שמן ומים, וכן נטל מלאי של סיגריות וסכומי כסף. ההצטיידות בסיגריות לא הפליאה אותי. תמהתי רק, מה שימוש יכול להיות לשטרות בני עשר לירות בדרך הנסללת במדבר. התמיהה נעלמה דווקא בקטעים המרוחקים יותר של התוואי. התברר, כי אחד המפעילים של הציוד עומד לנסוע למחרת היום לביתו בגלל עניין דחוף, ולא היה סיפק בידו להצטייד בכסף. את כרטיס־הטיסה מאילת צפונה הוא אמנם מקבל מהחברה, אך הרי צריך אדם הנוסע נסיעה ארוכה שיהיה בכיסו סכום־כסף כלשהו.

בסיורנו לאורך התוואי הובאו בפני שמשון רובין לא רק בעיות של תכנון המשך העבודה, תיקון כלים, הזזת ציוד להמשך התוואי — אלא גם בעיות בעלות אופי חברתי. הפליא אותי, כי בכל פעם שסופר לו על בעיה זו או אחרת התברר, כי כבר ידע עליה קודם לכן. לרוב היה משיב לפונים אליו: העניין כבר מסודר, וכיו"ב.

אבא של עבודה

מנחם ברניר הוא מנהל־העבודה הראשון שפגשנו בתוואי הדרך. כיוון שעובד הוא בקטע הקרוב ביותר לאילת, סובל הוא מהפרעות של מטיילים. יש להשאיר את הדרך בקטע זה פתוחה לתנועת מטיילים, ולשם כך צריך לעתים להפעיל ציוד יקר, שמחיר הפעלתו הוא כמאה ל"י לשעה.

מנחם עובד ב„מקורות" זה 15 שנה — רוב הזמן כמפעיל ציוד מכני כבד ורק לאחרונה התמנה כמנהל־עבודה. לפני בואו לכביש זה עבד בעבודות

(סוף בעמ' 14)

תיירות בסיני - מסע אל העתיד הלא־רחוק

מאת מרים טאו

מוקדם עדיין להעריך הערכה מלאה את מלוא השינוי, שחל ועוד יחול באילת כעיר קיט ותיירות. אך דבר אחד אפשר לומר בוודאות: אילת היום איננה אילת של תמול־שלשום. כיום שום איש אינו רואה בה עוד את „הנקודה הדרומית ביותר", את „סוף העולם". שכן כיום, עם כל קסמה כעיר־קיט וחשיבותה כעיר־נמל וכישוב — אילת היא גם, ואולי בעיקרה, נקודת זינוק להרפתקה תיירית ממדרגה ראשונה, ששמה מרחב־שלמה, או לפי המינוח הגיאוגרפי — דרום סיני.

הכוונה בראש וראשונה לחוף מפרץ־אילת שבין אילת ושארם־א־שייח', באורך של 200 ק"מ, אך גם לאיזור סנטה קתרינה במרכז דרום סיני, וכמובן איזור שארם־א־שייח' עצמו. זהו שטח עצום לא רק מבחינת הגודל. יש בו נוף מרהיב ועשיר, טבע נדיר

ומיוחד, ים שהוא בהחלט יוצא־דופן, אפשרויות בלתי־מוגבלות לספורט ימי, אתרים היסטוריים ואפילו אקלים נוח, למרות הטמ־פרטורות הגבוהות יחסית.

מה שאין עדיין בדרום סיני — זה אתרי־תיירות. אך זוהי רק שאלה של זמן. כבר עתה, כל

מי שמחונן בדמיון מפותח מעט ומצוייד באינפורמציה על מפעלי התיירות העתידים לקום, ראוי לו לצאת למסע ארוך ומופלא לאורך חוף מפרץ אילת, ובדרך „לראות" ו„לבנות" את מה שייראה וייבנה בעתיד הלא־כל־כך רחוק.

מסע כזה לעתיד ערכתי בימים אלה עם אסף יגורי, מנהל פיתוח התיירות בדרום־סיני, ואבנר גרו־שוב, אחד מן המשוגעים לדבר, המייצג חברת משקיעים ויזמים ישראליים וצרפתיים, שעל תכ־ניותיהם יסופר בהמשך מסענו.

כאן תקום מסעדה

אך נתחיל מראשית. ביולי 1969, נתקבלה „על־ידי גורמים מוסמ־כים" (הגדרתו של אסף יגורי) ההחלטה על פיתוח אתרי תיירות בדרום־סיני. בעקבותיה, כאמור, נוסד כעין מרכז, שתפקידו לתאם

בין הגורמים הפועלים למען פי־תוח סיני: ממשלתיים, צבאיים, ציבוריים ופרטיים. בעקבות ההח־לטה גובשה תכנית כללית ונק־בעו שלבי הפיתוח והיקפו וסוגי התיירים והמטיילים המשוערים שיזרמו לסיני.

התכנית כוללת גם את התש־תיות: כבישים, חשמל, מים, ביוב וכו'. כך, למשל, היום מת־בצעות עבודות הסלילה בשלושה אזורים: בקטע שבין אילת ל־פיורד, בקטע נואיבע דרומה ב־קטע משארם־א־שייח' צפונה. וכדי לקבל רק מושג על היקף ההש־קעה הזאת: רק הובלת מי־ים, המיועדים להשקיית מצעי הכביש והכנתו לציפוי באספלט, תעלה 2.5 מיליון ל"י. והרי ללא כביש, מים וחשמל אין מה לחלום על מפעלי־תיירות כלשהם. מראה ה־דחפורים והפועלים, טרטור המ־כונות וריח הזפת על רקע ים ונוף פראי ואין־סופי של סיני — אין כמוהו כדי לעודד לב תייר. זהו מראה אופטימי ומסעיר לב לקראת הבאות עד כדי כך, ש־מבלי שתרגיש בדבר, אתה מת־חיל לדמיין עוד בטרם אומרים לך: הנה, על הצוק הזה ייקם פונדק־דרכים; ושם, על המשטח למרגלות הגבעה, ייבנה חניון ל־200 מקומות...

ומה באמת יקום וייבנה?

התחנה הראשונה אחרי אילת היא טבה: נווה המצטיין בעצי דקל סודני נדירים. הם נראים כמניפות ענקיות מרחוק, ומקרוב — כחורשות קטנות. אפשר למ־צוא פה סימני ישוב קדום ווודעי דבר טוענים, כי בטבה הפיקו הקדמונים נחושת. על כל פנים זהו מקום יפה וטוב שבחרו בו להקמת אתר־תיירות מובהק: פונ־דק דרכים, שיאפשר למטיילים לשהות במקום שעה ארוכה יותר.

אנו עוזבים את טבה ומתקר־בים אל אי־האלמוגים. על רקע ים שקט להפליא הוא נראה כהת־גלמות אגדה: חומות הרוסות ל־מחצה של מצודה צלבנית משנת 1115, חורבות ארמון, חצר, שרידי מסגד. תפקידה של המצודה היה להגן על גבול מלכות הצלבנים. כל זה, פלוס גומות מים והנוף. התיירים ייהנו מהמקום במידה יתרה, כאשר יישבו בניחותא כ־מסעדה נוחה ומודרנית, שתוקם בקרבת המקום ותשקיף על אי האלמוגים.

אנו זזים בכיוון דרומה ומגיעים לפיורד. הוא משתרע לפנינו במ־לוא יופיו הפראי: פיתולי הרים ואבנים מלמעלה, ולמטה לגונות, מים שקטים וחוף שקט ושטוח.

אנו פוגשים כאן רק במטייל אחד. הוא עומד מהורהר ליד מכוניתו ומביט בנוף. מסתבר במ־הרה, שזהו איתן רילוב, מי שעומד להקים בפיורד את אתר־התיירות הראשון כאן: את המס־עדה. „הביטו" — אומר איתן

ומצביע על משטח מול חוף האגם הטבעי, שיצר הטבע בעזרת מי הים. „המסעדה תהיה פה ולאורך החוף נעמיד שולחנות קטנים ו־מעליהם מטריות צבעוניות...".

אחרי כן יובאו לכאן מיתקני־ספורט ואולי ייפתח גם מועדון לילה. מקום יש — ועוד איזה מקום! וגם המשקיעים יימצאו. מאוחר יותר יוקם במקום חניון, ובדרך זו יהפוך הפיורד למרכז בידור וספורט, העשוי להתחרות עם אילת עצמה.

מאהל עם כל הנוחיות

נואיבע שוכנת במרחק של 80 ק"מ מאילת. למעשה קיימות שתי נואיבע: נואיבע א־תראבין, ש־שמה כשמו של שבט בדואי ה־שוכן באיזור, ונואיבע אל־מו־זיינה. בזו הראשונה אנו מוצאים שרידי מצודה מצרית משנת 1893, ובפנים בחצר — את באר־המים המשמשת את הבדואים. נואיבע אל־מוזיינה, שאף היא מתכנה לפי שמו של שבט בדואי אחר, שוכנת לא הרחק מכאן. בין שתי הנואיבעות — עיר ואסט לשעבר. כעת שוקק המקום חיים: „סולל בונה" הקים פה מחנה ואנשיו יוצאים ממנו יום־יום לכיבוש השממה: סוללים כביש־אספלט מודרני.

אנו יורדים לחוף הים, העשור

דקל־הדום בטבה

עצי שיטה ודקל. החוף כאן נהדר, רחב־ידיים ושקט, צל עצים וחול לבן כלל וכלל לא קשה לדמיין את כל מה שעתיד לקום לאורך החוף — אולי בעוד שנה, ובוודאי בשנה הבאה...

אומר אסף יגורי: „המקום מ־תוכנן ל־500 תיירים ומטיילים — בעתיד הרחוק יותר נקים פה חניון, שיכלול צורות שונות של אכסון: קרוונים, בונגלוס, סככות ומיתקני חוף מקובלים כמו שירו־תים, מלתחות, סוכות־מציל. כן יוקמו כאן מגרשי־חניה ומסעדות".

אך גולת הכותרת היא תכניתו של אבנר גרושוב, אשר שתק כל הדרך ורק עתה, בהגיענו לנואיבע, מתעורר הוא פתאום לחיים ומגולל באריכות את תלו־

מו. אבנר גרושוב, מיוזמי כפר־הנופש של מועדון הים התיכון באכזיב, אותו ניהל במשך שלוש שנים, מייצג עתה קבוצה ישר־אלית־צרפתית. „נופש בדרום סיני" שמה, העומדת לייסד בנואיבע מועדון נופש וספורט לתיירי־חוץ ולישראליים גם יחד.

המועדון טרם קם, אך כבר עתה מפליגה מאילת לנואיבע ספינה בת 40 מקומות, שרכש אבנר ונתן לה את השם „נוי־בה". בעתיד היא תאסוף תיירים באילת ותעביר אותם למקום. כן יוקם בנואיבע כפר־אוהלים בנוסח בדואי מובהק, אך מצוייד בכל הדרוש ובעיקר בציוד ספורט ימי לצלילה תת־ימית, לסקי־מים, ל־דיג ולשיט. הציוד יובא מחו"ל ורוב התקציב יושקע בו. בשלב שני מדובר על 150 מיטות וה־תקציב שאושר לביצועו הוא כ־800 אלף ל"י! לאחרונה נתגלה במרחק כ־2 ק"מ ממחנה „סולל־בונה" מעיין מים מתוקים באי־כות גבוהה, לשמחתם הגדולה של מתכנני פיתוח נואיבע.

אשר לנואיבע השניה — אל־מוזיינה — שיופיה אולי עולה עוד על זה של א־תראבין — בפיתוחה יתחילו בשלב מאוחר יותר.

בסכמו את הסיפור על נואיבע

אומר אבנר גרושוב, היושב עתה באילת: „לא רק שאילת לא תיפגע — פיתוחו של חוף מפרץ־אילת לאורכו יזרים תיירים רבים נוספים לעיר ויגרום לשגשוג שלא ידעה דוגמתו עד כה".

חדר־אוכל מתנפח

אין עדיין תכנית תיירות מגו־בשת ביחס לדהב, עיר־נמל בין נואיבע לשארם־א־שייח'. אך ברור למעלה מכל ספק, שפעם יוקם פה מרכז־נופש ראוי לשמו — שאם לא כן יוסיף ויתבזבז מקום זה, שהוא מטבעו אתר־תיירות מובהק.

דהב היא נווה עשיר בעצי דקלים, בדגה ובחוף־רחצה יפה

להפליא. פעם, בגמל מיגת א־דהב, שפירושו „גמל זהב" — עגנו ספינות אשר יצאו בשלוש דרכים: צפונה, דרך נואיבע ל־אילת; דרומה — למפרץ־שלמה; ומערבה — לחוף מפרץ סואץ. בעתיד יעגנו כאן ספינות־שיט, שישאו על סיפונן תיירים ומטיי־לים. אלה מן התיירים, שירצו לבקר במנזר סנטה־קתרינה, יהיה עליהם לבחור בין לינה באכ־סניית המנזר לבין מלון ואכסניה, אשר עתידים להבנות בקרבת ה־מקום על־ידי גורמים ישראליים.

וכך אנו מגיעים — בדרך ה־יבשה, לעת־עתה — אל איזור שארם־א־שייח'. פה אין כבר צורך בהפעלת דמיון: לעיני ה־מגיעים אל מרסה־על־עיט מת־גלה בבירור כפר־קרוונים ההולך ונבנה. הוא מוקם על־ידי חברת „נווה מדבר קרוון שארם־א־שייח'" של בן־ציון ספקטור ושר־תפיו וייפתח רשמית ב־5 במאי. בכפר יהיו 300 מיטות, חדר־אוכל... מתנפח מחומר פלאסטי, שיובא מאירופה ואשר יכלול 400—500 אוכלים, מטבח מודרני ובאר. מועדון לילה ורחבת ריקו־דים. אין צורך לומר, שהכפר יצוייד בציוד ספורט ימי. עבו־דות ההשלמה מתבצעות כאן בקדחתנות, שכן מועד פתיחת הכפר מתקרב בצעדי ענק.

ועוד כפר־נופש נמצא בשלבי תכנון. תקים אותו החברה היש־ראלית „נאות אופיר" לקראת פתיחת ציר הכביש בין אילת ושארם. „ואל לך לחשוב, שזהו זה" — מתפאר אסף יגורי. „ב־תכנון נמצא חניון גדול, ומעגן לכלי־שיט ומיתקני ספורט אחרים. ייבנו באיזור גם בתי־מלון רגי־לים. בין השאר — על־ידי „אגד". הרי התיירות בסיני מתוכננת לאורך כל השנה ויש צורך ב־מפעלי תיירות רבים מאוד".

היום יום אביב הוא, והטמ־פרטורה בסיני גבוהה מן הרגיל: 40 מעלות בצל. ובכל זאת אין

אנו סובלים מהחום, אין מזיעים והאוויר כאן צלול ויבש. בוודאי נטייל בסיני במשך כל השנה ואם יש שעושים זאת עתה, על

אחת כמה וכמה יבואו ויטיילו, כשלעזרתם ולהנאתם יעמדו כל אותם המפעלים היפים שראינו במסענו המופלא הזה לעתיד.

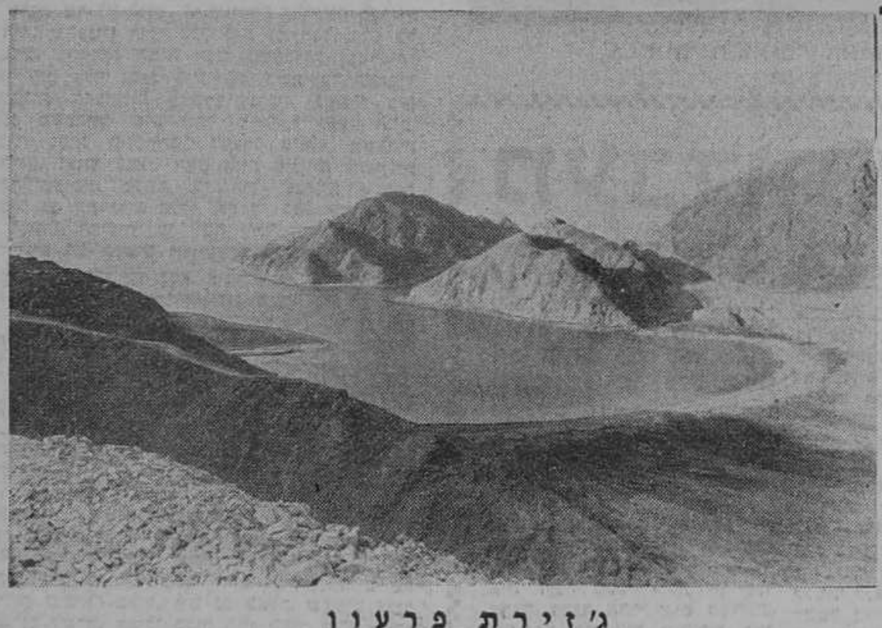

ג'זירת פרעון

הפיורד

בחוף דהב

המעברות שלא עברו מן העולם

מאת עמי שמיר

לא הרחק מנתניה, אתר־התיירות ההומה, מרקיבים בשמש שרידיה של מה שהיתה אחת המעברות הגדולות בארץ: מעברת בית־ליד, המכונה שבות־עם. בימיה ה„טובים", בראשית שנות החמישים, התגוררו בה יותר מ־35 אלף נפש במבנים נטושים של הצבא הבריטי, בצריפונים, בבדונים, בפחונים ובשאר משכנות־עראי.

חנ'לה בן־חמו
אין גן־ילדים, אין בית־ספר

עתה, מקץ עשרים שנה, נותרו בה 11 „מקרים", כפי שהם מכונים במשרדי־הממשלה המטפלים בנושא — שבע משפחות וארבעה בודדים. הם מתגוררים בחורבות הרוסות למחצה, שנותרו כשיניים רקובות בתוך פה, אשר כל שאר שיניו נעקרו. בין בלוקון מתמוטט אחד למשנהו מפרידים מאות מטרים של שטחים פנויים, אשר צמחיית החורף מכסה על ערוותם. עוד מעט ייבש העשב והמוהיקנים האחרונים של שבות־עם יישארו בתוך שדה־קוצים ענקי, מנומר שרידי חורבות.

שבות־עם איננה המעברה היחידה, שלא חוסלה עדיין סופית. במחוז־המרכז בלבד נותרו 24 אתרי־מעברות, ועליהם יש להוסיף כתריסר אתרים דומים ברחבי הארץ. בסך־הכל מתגוררים כיום בשרידי־מעברות קרוב ל־500 משפחות ובודדים — מישקע אוכלוסייתי המעורר תערובת של חמלה וזעם. חמלה — על הסבל שנגזר על מאות נפשות — ובתוכן ילדים רבים שלא חטאו — החיות בתנאים תת־אנושיים; וזעם — על אנשים המקשיחים ליבם ודוחים כל מאמץ לשיקומם בתקווה לסחוט תנאים טובים יותר מן המוסדות והגורמים, שלגביהם הם מהווים מיטרד וצרה צרורה. „רוצים שנצא מכאן, שנעזוב? — שישלמו!" — זו בערך הפילוסופיה שלהם.

לעומתם יושבים בשרידי המעברות אנשים מסכנים, מסכנים ממש, שלא באשמתם הם אומללים, אך החברה מתקשה למצוא פתרון נאות, במחיר סביר, לבעיותיהם המסובכות. נסיונות חוזרים, שנעשו במשך השנים, נדונו ברובם לכשלון.

התקדמות תוך קשיים

רובם, אך לא כולם. כי העובדה המרנינה בפרשה זו היא, שהעניין הולך בכל זאת ומתחסל, חרף כל הקשיים. בתקופת השיא ישבו במעברות ובמחנות־עראי 250 אלף נפש. ביוני 68, כשהועבר הטיפול במעברות מהסוכנות למשרד־השיכון, נשארו בהן כ־650 משפחות, שהן יותר מ־5,000 נפש. היום, כעבור פחות משנתיים, נשארו כ־470 משפחות ובודדים. ואורי גבאי, ראש צוות פינויים והפקעות במשרד־השיכון, מקווה, כי תוך שנתיים נוספות יחוסלו גם השרידים הללו, אף כי ככל שמתקרבים אל המטרה הסופית, כן קשה יותר הדרך. המקרים האחרונים הם הקשים והעיקשים ביותר.

אין זו שאלה של כסף, אומר יוסף סלייפר, ראש אגף הפרוגרמות במשרד־השיכון. מטרה סוציאלית זו של חיסול המעברות יש לה עדיפות א"א, אף בתקופה זו של מלחמה. אלא שבין שוכני המעברות האחרונים ישנם אנשים שתביעותיהם כל־כך גדולות, עד שלהיענות להן פירושו לשבור את כל ההגדרות, שנקבעו בדי־עמל לצורך חיסול משכנות־עוני.

מדוע דבקים אנשים אלה במקומותיהם העלובים, המתמוטטים, אשר מכבר איבדו כל צלם של מגורים אנושיים?

י. סלייפר: „חלקם פוחדים מכל שינוי. הם מצאו איזו „נישה", איזה מחסה, וחוששים לצאת ממנו, במקום שהם יושבים אינם משלמים מסים, אינם משלמים בעד מים וחשמל. הם פוחדים, לעתים פחד פתולוגי, מפני חיים רגילים, חיים של אחריות ונשיאה בעול. ויש גם כאלה, שפשוט אינם מסוגלים לשלם, אפילו סכום קטן מאוד, לכל מטרה שהיא.

„עוני הוא גם לעתים בעיה של אורח־חיים: לאן שלא תעביר אותם, יקחו את העוני איתם. זה מורכב מאוד, ואנו משקיעים הרבה כוחות שיכנוע, כלפי פנים וכלפי חוץ, כדי להתאים את הציפיות האינדיבידואליות של טעוני השיקום אל מושגינו ואל אפשרויותינו. אנו מתקדמים אמנם אל מציאת פתרון — אבל לאט".

רק בית קטן

ה„ציפיות" של שוכני המעברות־בפירוק עשויות להיות רציניות מאוד. כשהגעתי אל שרידי מעברת שבות־עם, צד מייד את עיני ביתה של משפחת תשובה, השוכן על מה שהיה הכביש המרכזי. לפני הבית, שחציו הרוס (דייר כי יעזוב דירה במעברה, מייד דירתו נהרסת או נאטמת, לבל יפלשו לתוכה אחרים), עמדה פרה וליחכה את עשביית החורף הדשנה, שני כלבים רעי־מראה נבחו סמוך לפתח.

דפקתי בדלת הסגורה, אך חרף הקולות שעלו מבפנים איש לא פתח. לבסוף קרבה לחלון המרושת פורטונה תשובה בת ה־40, בעלת־הבית, כשעיניה אחוזות שינה. מעבר לרשת ניהלנו שיחה מאולתרת.

פורטונה עלתה ב־1950 מטריפולי — היא, שני בניה, בתה, אחותה ואמה, בעלה מת עליה לפני עלייתה. ממחנה־העולים הובאה ישר לשבות־עם והיה לה הכבוד המפוקפק להיות מראשונות המעברה — וגם מהאחרונות בה. תחילה נתנו לכולם צריפון, נפלה בו דליקה — ונשרף. אז עברו למה שהיה בית ההסתדרות במעברה, ובו הם מתגוררים עד היום.

כאן טוב לה, היא אומרת: שני חדרים, מטבח, שירותים, חשמל.

טוב לה בחור הזה?

הכל יחסי, חייה קשים. אמה הצטננה לפני כמה שנים ולקתה בשיתוק, כל היום שוכבת על מיטתה וצועקת. לא יכולה לזוז. בנה הגדול התחתן ועזב את הבית, הבן השני בצבא, ביחידה קרבית, מלבד [illegible]

עד שלא ימצא בית קטן, היא לא תצא. טוב לה פה, היא חוזרת ואומרת.

אני מביט על הכתלים הסדוקים, על רצפת הבטון המחוספסת, על שלוליות הרפש מסביב, על ערי החורבות שלא פוגו בקצהו של הבית — וקשה לי לראות מה כל־כך טוב פה.

27 אלף פיצויים

אבל אורי גבאי ממשרד־השיכון, המטפל במשפחת תשובה מאז אוקטובר אשתקד, מאיר את עיני: „יש לנו כאן עניין עם חמש נפשות" — אומר הוא — „שהן למעשה שלוש משפחות: 1) האם הזקנה החולה, שהיא בחזקת הורה; 2) האחות המבוגרת; 3) האלמנה, בנה ובתה.

„נעשו נסיונות רבים להוציא את המשפחה מכאן. באוקטובר 67 קיבלה פורטונה תשובה אישור לדירה בת 65 ממ"ר בשיכון ,סלע' בנתניה. סירבה לקבלה, כי הדירה היתה בקומה ד'. ועדת הפינויים של הסוכנות הציעה להם, לחילופין, דירה אחרת בשיכון דורה. לא קיבלו.

„לשכת הסעד בכפר־יונה, לה ,שייכת' המעברה, ועורך־דין ציון מגע מנתניה, המטפל בהם, חזרו ופנו למשרד־השיכון וביקשו לעזור בפתרון הבעיה. בינואר השנה היתה בקשתם שתי יחידות־דיור — אחת לאלמנה ולילדים (הבן־החייל והבת הגדולה), והשניה לאם החולה ולאחות הקשישה. בטרם היה למשרד סיפק לבדוק את הבקשה — חזרו המציעים מהצעתם וביקשו, באמצעות עוה"ד, פיצוי כספי כדמי פינוי".

הפיצוי שדרשה משפחת תשובה: 27 אלף ל"י.

ב־13 בפברואר דנה ועדת הפינויים בבקשה המפליגה והחליטה, כי כיוון שזהו מקרה מיוחד, היא תאשר למשפחה — מעשה ללא תקדים — פיצוי כספי בגובה 20 אלף ל"י, ועוד הלוואה תקציבית (למועד ארוך ובריבית נמוכה) בסך 5,000 ל"י, ואם יהיה הכרח — גם 7,000 ל"י. „למעשה — אומר אורי גבאי — אושר כל הסכום שביקשו".

ובכן?

אל בחפזה. למשפחת תשובה יש זמן. פתאום נכנס לתמונה גורם חדש, הבן הנשוי, זכי תשובה, שפונה לפני כמה שנים משבות־עם וקיבל דירה של 82 ממ"ר, מן הגדולות ביותר שבונה משרד־השיכון, בשיכון „סלע" בנתניה. עתה בא הבן ואומר: קנו ממני בחזרה את הדירה הגדולה ב־10 אלפי ל"י, תנו את הפיצוי שאתם מציעים לאמא ואנו נקנה בכל זה דירה גדולה, או בית, לכל בני המשפחה".

ב־24 במארס השנה החליטה ועדת האיכלוס המחוזית לדחות את הצעת הבן. הנימוקים? א) אין תקדים לרכישה חוזרת של דירות, שניתנו למפוני מעברה; ב) בשיכון „סלע" ישנן דירות פנויות רבות ואין למשרד־השיכון צורך בדירה זו; ג) למשרד לא ברורות כוונות הבן.

לעומת זאת עומדת בעינה ההצעה להעניק למשפחת תשובה, שיש בה גם כמה אנשים בריאים ומסוגלים לעבודה, סכום כולל של 27 אלף ל"י.

לא הרחק משם מתגורר בדירת חדר, שחציה חנות מכולת, יעקב מכלוף, 39, עם אשתו זעירת־הקומה מרגלית. ילדים אין להם.

חנות בלי קונים

הוא מוגבל־ראיה. רואה בין 10 ל־15 אחוז. לפני 20 שנה עלה מטריפולי ופתח מכולת במעברה, שהיתה אז סואנת. העסקים היו טובים, עד שהמעברה החלה להתרוקן. עוד לפני חמש שנים היה טוב. לפני שנתיים עוד אפשר היה לחיות. עכשיו, כשמכל 35 אלף התושבים נותרו רק תשע משפחות וכמה בודדים — המכולת היא רק מיטרד. הפדיון מגיע אולי ל־20 לירות ליום, והרווח — שתיים עד שלוש לירות.

יש בחנות הכל: גם ירקות, פירות, סיגריות ומשקאות. אבל הוא מוכר בעיקר לחם ומרגרינה וכמה בקבוקי שתיה. חי מתמיכת סעד — 110 לירות לחודש. לפני שלושה חודשים עזב אחרון השכנים את הבית — בלוקון ארוך שכל חדר בו היה „יחידת דיור" — וחדרו נהרס.

„הסוכנות", אומר יעקב, „הורסת ושוברת את הכל, כדי שלא ייכנסו חדשים. אפילו את בית־השימוש בחצר הרסו, ואנו עושים את צרכינו בשדה, כמו חיות".

„נכון", אומר מכלוף, „הציעו לי כל מיני הצעות כדי שאצא מפה. ההצעה האחרונה היתה דירה בשכירות וחנות בפרדס־כץ, אבל עשיתי חשבון. שבעד הדירה אצטרך לשלם 71 לירות לחודש, ובעד החנות איזה 300 ל"י לחודש, עם המסים, עוד 100 ל"י לחודש הוצאות כלליות — ויש לך 500, 300 ל"י אני צריך בשביל כלכלה? אז יחד 800 ל"י לחודש. איך אני יכול לעשות פדיון, שיכניס לי 800 ל"י לחודש? איך אתקיים? מובן שדחיתי את ההצעה. אני נכה. ביקשתי 30 אלף ל"י מענק ועוד 10 אלפים הלוואה. אבל הסכימו לתת לי 20 אלף בסך־הכל, וזה לא מספיק. ביקשתי 40, והם נותנים 20. איך אפשר? אני לא רוצה להיות מיליונר. רק לחם לאכול ובגד ללבוש. זה הכל".

מה אומר האיש מעברו השני של השולחן?

אורי גבאי: „לא דיברנו אתו בכלל על פיצוי כולל, כי הוא לקוי־ראיה ופיצוי סתם לא יפתור את בעייתו. הצענו לו דירה של 64 ממ"ר בפרדס־כץ. הגם שאין לו ילדים, שכר־הדירה יעלה לו 30 לירות בלבד, משום שהוא מקרה־סעד. אשר לחנות אמר מכלוף בעצמו, שהוא יכול לגייס 3,000 לירות. עוד כסכום הזה מוכנה להקציב לשכת הסעד. עניין הפיצוי בעד החנות שלו במעברה יובא בפני הוועדה. אני הודעתי, שאמליץ על פיצוי של 8,000 ל"י. דוכן בשוק בפרדס־כץ אפשר להשיג ב־14 עד 15 אלף ל"י. הפיצוי בתוספת הסכומים יכול להספיק. אבל מכלוף לא רוצה דוכן של 14 ממ"ר, הוא רוצה חנות של 38 ממ"ר, העולה כ־34 אלף ל"י. אמרתי לו, שאפילו אם יקח את החנות הגדולה, יוכל להסתדר. אני מבטיח לו הלוואה תקציבית נוחה, מלבד כל השאר. לפני שבועיים שמע זאת והיה מרוצה. אמר אפילו תודה רבה. והנה עכשיו אני שומע, שחזר בו והוא עושה חשבונות בלתי־מציאותיים. אני מתפלא עליו מאד".

ספר על חקלאות באיטלקית

ומה עם יעקב דבוש, בן ה־52? עוד מקרה עצוב משבות־עם, אף כי שונה מאוד מקודמיו.

יעקב הוא אדם בודד. לפני 13 שנה קמה אשתו ועזבה אותו, הסתדרה בשיכון בנתניה. הוא נשאר כאן, במעברה, תחילה בצריפון קטן, ומשזה עלה באש, כדרך צריפונים רבים מסוגו, עבר לבית הזה, שמישהו עזב בטרם הספיקו להרסו. מים וחשמל אין לו, ליעקב דבוש. אז מה הוא עושה? מים לוקח בפח מחשבן. במקום חשמל יש מנורת נפט, וטרנזיסטור קטן.

יעקב איננו מקרה־סעד. הוא עובד ב„המשקם", חמש שעות ביום כגנן בבתים משותפים בנתניה. יש שם אנשים טובים, שלפעמים מזמינים אותו להיכנס ולהתרחץ אחרי עבודת יומו. יש לו אחים והורים בארץ, למעשה — כולם בסביבה. אבל אין לו מגע איתם. הם לעצמם ואני לעצמי, אומר הוא.

אחרי העבודה חוזר יעקב דבוש אל הבית הבודד שלו בטבורו של שדה־קוצים, במה שהיתה מעברה, ומגדל את שלוש העיזים שלו. כשהוא רעב, הוא מבשל לעצמו קצת מקרוני או אורז, לפעמים גם קצת בשר. שותה תה. זה הכל. בערב שומע קצת טרנזיסטור או קורא. לא, לא עתון — ספר על חקלאות באיטלקית. הולך לישון מוקדם וקם מוקדם. כאלה החיים שלו.

האם אינו רוצה לעזוב את המקום הבודד והנורא הזה, שלא נותרו בו שום שירותים שהם, פרט למכולת של מכלוף? האם אינו רוצה דירה עם מים וחשמל ורצפה של ממש?

כן, אומר יעקב בקול נעים וחלוש. הציעו לו 6,000 ל"י כדי שייצא מכאן. אבל הוא התעניין ומצא, שכדי לרכוש דירת חדר בשיכון־הוותיקים בנתניה יצטרך 8,000 ל"י. אז הוא נשאר כאן. מניין יקח 2,000 לירות, בשכל שכרו 180 ל"י לחודש?

יעקב דבוש אינו מגלגל ברבבות לירות, דרישתו באמת־באמת צנועה, אבל נראה שמישהו באיזה מקום מתעקש דווקא במקרה הקל שלו. ואולי מצא יעקב כאן, במעברה הריקה, את ה„נישה" שלו, את פינת־החסות השקטה שממנה חושש הוא להיפלט?

איחלתי לו כל טוב, ויעקב התכופף כדי ללטף את הגדי החמוד שהמליטה זה לא כבר אחת העיזים שלו — נחמתו היחידה לעת זיקנתו המוקדמת.

10 ילדים, 147 ל"י לחודש

מול נמל־התעופה לוד, שערה הייצוגי של ישראל, שוכנת המעברה שהיתה פעם מפורסמת: מחנה־ישראל. יותר מ־5,000 נפש התגוררו במקום, שהיה מחנה־צבא בריטי בטרם הועד, בלית־ברירה, לשכן עולים חדשים. עתה נותרו בו 41 „מקרים", האחד קשה מרעהו. בין המבנים המרקיבים מתרוצצים עשרות ילדים בדרגות הזנחה שונות, ועל כבישי המחנה מלאי המהמורות עושות דרכן נשים מרובות־ילדים, כשהן נושאות סלי־קניה כבדים מן הקיוסק של מרדכי אבוטבול, השוכן על הכביש הראשי ללוד.

„לוקח מחירים — אש!" — אומרת רחל ברגיג, 32, אם לעשרה. הבת הגדולה — 14. הבן הקטן — שנה וארבעה חודשים. בעלה לא עושה כלום. מקרה־סעד. קודם היה לו בית־קפה. הלכו האנשים — נגמרה הפרנסה. מלבד זה הוא חולה. מקבלים 147 ל"י לחודש — התמיכה המקסימלית. לפעמים רחל עובדת כמה ימים במשק־בית, כשיש לה איפה להשאיר את הילדים. אבל הילדים לא מפריעים לה, מה יש? — היא אומרת — לאמי היו 17 ילדים!

בבית העלוב יש חדר אחד גדול וחדר אחד קטן, הכל בשלבי התפוררות — מלמעלה, מלמטה ומן הצד. בלילה ישנים מרבית הילדים על הרצפה: אין מקום לכל־כך הרבה מיטות. שישה ילדים לומדים בבית־הספר. ארבעה עזובים — בלשונה — בלי מעון, בלי שום דבר, כי חיסלו את כל השירותים במחנה־ישראל.

ואינה חסה על עצמה ועל משפחתה? מדוע אינה יוצאת מכאן? כן, היא אומרת, רציתי לצאת וקיבלתי כל מיני הצעות, אבל לא יצא מזה כלום. שילמה אפילו עשר לירות לכתיבת מכתבים לסוכנות, לממשלה — עד שנמאס לה. ראתה דירה ביפו, ראתה באור־יהודה, ראתה בכביש־הטייסים. הכל מצא חן בעיניה — אבל לא נתנו לה, כי בעלה צריך לא רק דירה, אלא גם חנות. הוא לא יכול לעשות דבר אחר.

„בגלל הצרות האלה הלך ריב ביני ובין בעלי וכבר הלכנו להתגרש", אומרת רחל ברגיג, שיש לה אחות בדיוק במצבה (מינוס ארבעה ילדים) במעברת שבות־עם.

אורי גבאי: „המשפחה ידועה לי היטב. אברהם ברגיג הוא מקרה־סעד וזכאי לחנות. הסוכנות הציעה לו בשעתו דירה גדולה ועוד 12 אלף ל"י מענק לעסק, דחה. רצה חנות בלוד או ברמלה, לא שום דבר אחר. באוקטובר 68 הוצעה לו דירה בסלמה, עזרה בסידור חנות. דחה. בפברואר 69 הוצעה לו חנות ודירה באור־יהודה. לא רצה, הוצעה לו דירה ביהוד, בסלמה, בלוד. עדיין לא השיב. הוזמן לבוא ולא בא".

באחרונה נשלח אליו, כמו אל שאר שוכני המעברות, חוזר מטעם משרד־השיכון, בו מוצע לו לבחור בין פיצוי כספי, על־חשבון רכישת דירה, ובין דירה מתאימה לגודל משפחתו וסמוכה למקום־עבודתו. „במידה ולא תשיב על פנייתנו זו עד תאריך — — — נרשום לפנינו שוויתרת על זכותך לדיור" נאמר בחוזר. נראה מה ישיב אברהם ברגיג, ואם ישיב.

„מסרב לנהל מו"מ"

השכנים שלו, פרוספר ומרסל בן־חמו, יוצאי טריפולי, במצב דומה. עשרה ילדים. הבעל עובד בנמל־התעופה ומביא הביתה 380 ל"י. ביתם? הבית העלוב, העני והרעוע ביותר שאפשר להעלות על הדעת; רצפת בטון מכורסמת; גג מלא חורים, המטבח ובית־השימוש שוכנים ביחד בסככת־עץ מרקיבה שבין חוריה שורצים כבושים.

מוסדות־הסעד העניקו למשפחה בשכבר הימים פריג'ידר ומכונת־כביסה, אבל לא מטאטא, כנראה, משום ששני החדרים הקטנים, קל וחומר המטבח והשירותים, מלאים אשפה ולכלוך. הילדים יחפים ואינם רחוצים. בשכונה אין גן־ילדים, אין בית־ספר, אין מרפאה, אין אפילו ירקן. בנצרכים מטפלת לשכת־הסעד בראש־העין, כי אין שום רשות מוניציפלית אחרת, לה שייך המקום.

במרסל בן־חמו מסרבת גם לשכת־הסעד לטפל, מפני שבעלה עובד. אבל כמה הוא מרוויח? „יש לי שני ילדים שהגיעו לגיל 13 ו־14 ולא עשו להם אפילו בר־מצוה!" — קובלת מרסל. שניהם, וגם הילד בן ה־11, אינם לומדים. היו במוסד, עזבו, מסתובבים. „אני בעצמי הכנסתי אותם לקצין־מבחן, כדי שלא יהיו צרות", היא מספרת.

אז מה יהיה הסוף? הרי ה„בית" יתמוטט עוד מעט־קט על ראשיהם!

מרסל בן־חמו: „אם יתנו לי בית לגור וחנות לבעלי — אז אצא. עד עכשיו לא הציעו לי כלום. משחקים איתנו כדורגל!"

אורי גבאי: „הסוכנות הוציאה לנ"ל אישורים לשתי דירות בלוד, כל אחת בת 65 ממ"ר. אך הוא דרש גם חנות, משום שהקים בזמנו במעברה בית־קפה ללא רשיון. הואיל ולא מגיע לו עסק, ואינו מוכן לצאת מהמעברה, אין טיפול נוסף בעניינו. ביולי 69 ערכתי סקר במקום. ליד שמו רשמתי: ,מסרב לנהל מו"מ'".

טונות של סבלנות

במחנה־ישראל נשארו גם בודדים לא־מעטים, שבעיותיהם קשות ועצובות. כגון שמואל רויטמן, שאיננו לא מטריפולי ולא מן המזרח, כי אם מבוקובינה, ומעדיף לדבר גרמנית.

מר רויטמן: גבר רזה, גבה־קומה ועיניו תמות. הוא בן 73, אלמן, שכל ילדיו בשואה. אשתו מתה עליו לפני שמונה שנים. בחו"ל היה לו בית־מלאכה אורטופדי. ועכשיו? עכשיו הוא שומר. שומר על הבית הזה בבלוקון המתמוטט, שלא יהרסו אותו. כי הסוכנות רוצה להרוס אותו. כבר ניתקו לו את המים והחשמל, אבל הוא לא יעזוב. בשום אופן. אם יש דבר שלא חסר לו, הרי זו סבלנות. „יש לי טונות של סבלנות", אומר בן ה־73.

יש לו גם אתון, שכרסת בין שיניה, ועגלה קטנה. בעגלה הוא מוביל גרוטאות וצובר אותם ליד „ביתו": ברזלים ישנים, פחים, קופסאות. בשביל מה? בהתחלה חשב, שאולי מישהו יקנה פעם את הסחורה הזאת, עכשיו כבר אינו מאמין, אבל הוא ממשיך לאסוף גרוטאות ולהביאם אל חצרו. וכשאין גרוטאות, הוא סתם נוטל פטיש ועובד, מפני שאם לא יעבוד — ישתגע. אין לו אף אחד בעולם. הוא לבדו, אבל עודו חזק. „אני עוד יכול לחיות", אומר הוא. „כל בוקר אני עושה התעמלות, בשביל שיהיה לי כוח לחיות".

הוא חי פה 20 שנה. מבשל לעצמו, מכבס לעצמו. מאזין לטרנזיסטור. לא יוציאו אותו מכאן, בשום אופן! לפני כמה חודשים ניסו לגרש אותו בכוח, הרביצו לו מכות רצח. הנה מכתב מהרופא, והנה החולצה המוכתמת בדם. „לקחתי את החרמש שבו אני קוצר ירק בשביל האתון ואמרתי להם: עוד צעד אחד, ואני קוצר אתכם! אז הם הלכו. כתבתי למבקר־המדינה, סיפרתי לו, שניתקו לי את המים. ענו לי, שאם אשלם 300 לירות, יחברו מחדש. אבל מאיפה אקח 300 לירות? אני חי מקיצבה של 104 לירות לחודש! אני משתדל לא לזוז מפה. אם אתרחק, יכולים הם לבוא פתאום ולהרוס את הבית. אחרי כן יגידו ,טעות' — ואני אשאר ברחוב. לאן אלך?

„לעזוב? אני מוכן, אבל שייתנו לי דירה של שני חדרים ביהוד. אז אוכל למכור קצת ירקות ולחיות. אבל היו מוכנים לתת לי רק 8,000 לירות. אז מה אני אעשה בזה? כל דירה שראיתי לא עלתה פחות מ־30 אלף. אני מוכרח להישאר בסביבה הזאת, כי אני לא מכיר שום מקום אחר, ובשום מקום אחר לא מכירים אותי. כשאמרתי להם את זה, צחקו ממני. אני ניצול השואה. כשעזבתי את המחנה של היטלר, שקלתי 35 קילו! עכשיו אני זקן, אבל אני עוד יכול לחיות, אני לא רוצה ללכת לבית־חולים או לבית־זקנים. למה לא עוזרים לי?!"

הזמן יעשה את שלו

עזבתי את החדרון העלוב שלו, שסדקים ברוחב אצבע פעורים בכתליו ובתקרתו, ומרוב הפצים

שמואל רויטמן
איסוף גרוטאות — עיסוק לשם עיסוק

מיותרים אין בו מקום לזוז. הבטחתי לו לכתוב את סיפורו וגם לשאול עליו אצל מר גבאי במשרד־השיכון. ואכן כך עשיתי, ואורי גבאי אמר:

„לא ניתקנו לו את המים, משרד־הפנים ברמלה, המשלם את חשבונות־המים של הדיירים במעברות, הוא שעשה זאת. כנראה היה בזבוז מים. בנוגע לחשמל אינני מבין, בשיחתו איתי לא התלונן רויטמן על החשמל. אין זה נכון שפגעו בו, או שרצו לפגוע בו. פועלים באו להרוס ולחבל בחדר שהתפנה על־ידו. בו עצמו לא נגעו לרעה. הוא אפילו עזר להם בעבודה, אחר־כך התלונן על מכות. המשטרה חקרה ולא מצאה יסוד לתלונה.

„הוצעה לו דירה ביהוד או ביד־המעביר או בדרום־צהלה. אך הוא מסרב לצאת. דורש 30 אלף לירות. מאחר שלא נוכל לשלם סכום־כסף כזה לאדם בלתי־יציב כמותו, שבוודאי ישוב אחרי־כן ויפול למעמסה על הציבור — אין תזוזה בעניינו".

קשה להאשים את משרד־השיכון, שאינו אץ להקציב 30 אלף לירות לשיקומו של זקן ערירי אחד. אבל שמואל רויטמן מה יהיה עליו?

על שאלה זו תצטרך עתה להשיב התעשיה האווירית, אשר לה נמסר מחנה־ישראל, והיא ובאשדוד, ובשאר המקומות, שיש בהם מעברות בה.

ומה יהיה באור־יהודה, ובבאר־יעקב, ובראש־העין, ובפרדס־חנה, ובמחנה־דוד, ובקרית־שמונה, ובאשדוד, ובשאר המקומות, שיש בהן מעברות גוססות, המסרבות למות?

הזמן, אומרים, יעשה את שלו, ושרידי המעברות ייעלמו — אך לא בלי כאב ולא בלי סבל מיותר.

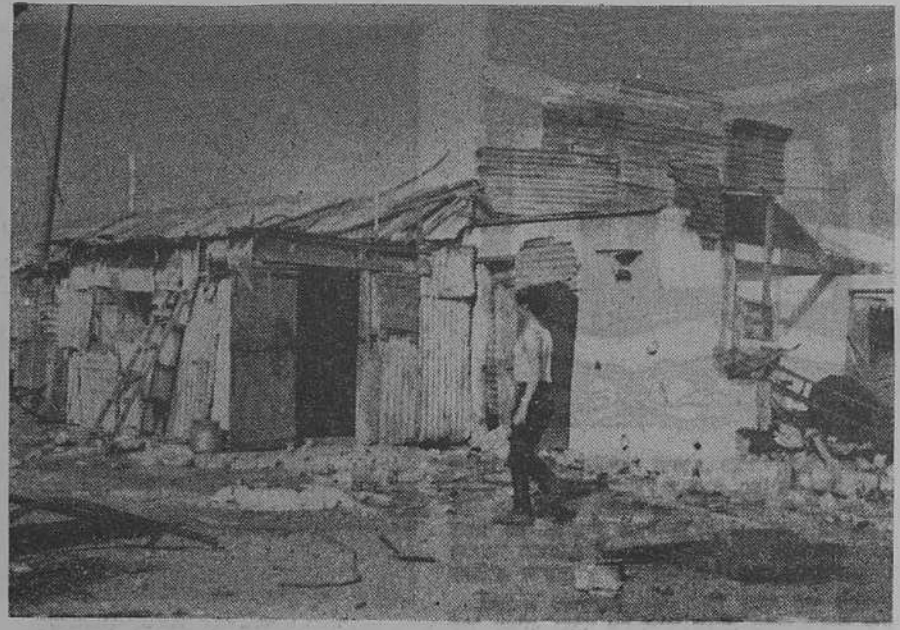

„ביתה" של משפחת תשובה בשבות־עם — „טוב לי פה"

אחד ה„בתים" האחרונים שנותרו בשבות־עם

מעבדות לחירות — סיפורה של משפחה אחת

מאת עליזה לבנברג

השנה יהיה לנו סדר כפי שצריך... השנה נגיד ,עבדים היינו' ונדע מה פירוש המלים", אומר מנחם כוהן, כבן 50, מוצק ורחב־כתפיים, בעל פנים רציניים וכמעט חמורים. „זו השנה הראשונה שארגיש שוב טעם של חג מה הוא".

מנחם ואשתו אסתר — אשה נמוכת־קומה, בעלת עיניים מופחדות שקמטיה גורמים לה להיראות זקנה מכפי גילה — עלו ארצה כשנה אחרי קום המדינה. „אז לא היו עוד סידורים כמו היום לגבי עולים", מסבירה האשה. „היינו מאושרים, אחרי כל מה שעבר עלינו, למצוא צריף בשכונה ולחיות בשקט".

אסתר בילתה את שנות מלחמת העולם במחנות שבגרמניה וניצלה ממש בנס. „אחותי ביקשה ממני להחליף אתה מקום.. היא מבוגרת ממני, והיה לה ילד ורצתה לנסוע באוטובוס. וויתרתי. אני הועברתי לעבודה, והיא ובנה הועברו למוות.

„ניצלתי, נולדו הילדים והסתדרנו איכשהוא. אך הצריף לא רק שהיה צר. אלא שהסביבה בשכונה נעשתה קשה יותר ככל שגדלו הילדים. הצלחנו אמנם לשלוח את שני הגדולים לבית־הספר התיכון בית־אליהו, וזה בית־ספר טוב. אבל אל תשאלי כמה קשה זה היה להם. אחרי מה שלמדו פה, בשכונה".

אבל עכשיו השכונה על כל מיגבלותיה, על התווי המיוחד לה, על סבלה — היא עבר רחוק לגבי משפחת כוהן. „מאז שישבנו סביב השולחן ביוון, וכל המשפחה אתנו. אלו שהיום כבר לא בחיים, או שהם מפוזרים בכל העולם — לא שמחתי לקראת חג־הפסח כמו השנה", אומר מנחם. „שם, בצריף, בתוך הלכלוך והמצוקה, לא הרגשתי שחג־החירות הוא חג־חירות גם בשבילי, כשחיים כפי שחיים בשכונה, אין חופש".

כאמור, השנה השתנו הדברים. משפחת כוהן — האב, האם וחמשת ילדיהם — תחוג את החג בביתה החדש בחולון, בסביבה של ותיקים בארץ. מרגישים הם, שסוף־סוף „הגיעו". שייכים, מהווים חלק מהחברה הרחבה של ישראל.

רק בזכות השילומים

החדר שאנו יושבים בו מרוהט בצורה נאה, אך בפשטות. השולחן אינו דווקא מפואר, אבל אפשר לעבוד עליו. „אחד הילדים יכול פה לעשות שעורים", מסביר האב. „והספה היא כפולה... בלילה ישנות שתי הבנות פה", מוסיפה האם.

מתברר, שהמשפחה התייעצה עם אדריכל. מינה, הבת הגדולה, ההולכת לבית־הספר, לומדת אצל מתנדבת מארה"ב... „מה? כמו בן אנגלית. אבל יון גם עוזרת ביותר המקצועות... הרי אנחנו לא יכולים לעזור הרבה... אפילו לא יודעים הרבה עברית... ובעלה של אשה זו הוא אדריכל.. כשהם שמעו שקנינו דירה, הציע לנו לנסות ולארגן את השטח וגם יעץ לנו, איזה רהיטים לקנות".

נראה, שהעצה הטובה ביותר שנתן בעלה של יון: להקים מחיצות בדירה ולחלקה ליחידות קטנות וסגורות לילדים, בהן יוכלו ללמוד ללא הפרעה. בשעת הצורך, למשל בליל־הסדר, כאשר יתאספו בני המשפחה וקרוביה, אפשר להזיז את המחיצות ויש „סלון" ממש.

„האם השפיעה תכנית חיסול שכונות־העוני על החלטתך לעזוב את השכונה?" אני שואלת.

מנחם מהרהר רגע. ברור, שאשתו וילדיו, שני הבנים הבכורים ובתו, לא יענו על שאלה עקרונית ממין זה. מנחם הוא ראש־המשפחה ושולט בה, אם כי ללא דיכוי, כנראה.

„אגיד לך את האמת", הוא משיב סוף־סוף. „יש כמובן השפעה.. כל הדיבורים בכלל העלו את הרעיון שזה אפשר, שזה ייתכן, וקיווינו בהתחלה, שנקבל עזרה רצינית. את זוכרת? היו שהזכירו ,דירה נגד דירה'. זה נשמע היום כחלום. אבל אז נראה לנו, בשכונה, שהדבר אפשרי".

אסתר, אשתו, מוסיפה: „לא היינו יכולים להסתדר בחוץ כפי שהסתדרנו, אבל קיבלנו שילומים מגרמניה... נכון, סבלתי בשביל זה. נשארתי עצבנית. קשה לשכוח מה שקרה שם. יום־יום, מבוקר עד ערב. שבועות, חודשים, ובעצם שנים — זרקתי את המתים לתוך בור... זה אי־אפשר לסדר על־ידי כסף? אבל לפחות יכולנו להוסיף לסכום שהעירייה נותנת ולקנות דירת ממש. לא אחת מאלו שבונים לנו, ושוב כולנו ביחד".

מנחם ואסתר אינם בטוחים כלל וכלל, שהיו נוטשים את שכונת העוני ללא פיצויים מגרמניה. „לא שלא רצינו, אבל זה לא היה הולך. הילדים לומדים. הבן הגדול בצבא, וזה עולה גם כן. הוא צריך כסף מדי פעם בפעם. מה לעשות? ושתי הבנות בתיכון. הן דורשות דברים, כמו יתר הילדים. אסור לסרב...".

לחשוב גם על אחרים

מנחם גאה בכך, שדירתו רחוקה מהשכונה, מכל השכונות. „כשראיתי את הבולדוזר הורס את הצריף, לפתע פחדתי... בכל זאת, היה זה ביתנו במשך שנים רבות, פה ידענו איך לחיות. מה יהיה? איך נעמוד בחוץ? יש חשבונות אחרים, מסים, שירותים שלא היו ולא שילמנו בעדם, בי מלה אחת; נדהמתי באותו הרגע. אבל זכרתי, שאין לילדים עתיד בשכונה. נעשה מה שנוכל — הם יהיו בסוף כמו כל האחרים. אי אפשר לסגור אותם על המפתח..".

הוא צוחק ואסתר מסמיקה. „מה יכולתי לעשות?" — היא אומרת. „לתת להם להתיידד עם בני השכנים? את יודעת, איך הם חיים? בטלנים הם, מרוויחים כמה לירות ומפסיקים... הבנות בכלל... רציתי ששלי יהיו אחרות.. אז לא נתתי להן".

הבת הגדולה מוסיפה: „כעסתי על אמא אז, אבל אגיד לך את האמת, לא היתה ברירה. אם רוצים להצליח בלימודים, במיוחד אם באים מבית־ספר בשכונה, אין זמן לבילוי. וזה בדיוק מה שעשו הבנות האחרות. עובדות ביום. קצת. ובערב מבלות, מתלבשות, ממילא לא יכולתי להצטרף אליהן. איך? במדי בית־ספר? חיי היו חיים אחרים, לא של השכונה. לא יכולתי...".

„ועכשיו? מי חבריך?"

„בנות כיתתי... רציתי כל הזמן לבקר אצלן ולהזמינן אלי הביתה. אבל פחדתי, שמא יגידו ההורים; מה? לשכונת עוני? לא בא בחשבון.... גם התביישתי. גרנו כך, שלא רציתי שיבואו... עכשיו, זה אחרת...".

„אחרת, באמת", משלים האב. „השנה לא אחשוב על עצמי, על כך שאני רוצה לצאת מהמצב, כמו בשנים הקודמות. השנה אזכור את היהודים שעדיין עבדים, את יהודי עיראק ומצרים, סוריה ורוסיה".

עזרה לילדים הקטנים

„האם הסתגלתם כבר לסביבה החדשה?"

הפעם היתה זאת הבת, שמיהרה לענות והקדימה את הוריה, כשצחוק על פניה: „אבא, מסכן, הוא הקרבן. פה רגילים, שהגברים עוזרים בערב. אבא הוא יהודי ספרדי — לא עוזר, לא רוחץ כלים. משחק עם התינוקת עד שהיא מתחילה לעשות צרות. אז די לו...".

היא מפסיקה ומביטה באביה, כאילו רוצה היא להיות בטוחה, שמבין הוא את התבדחותה, כאשר רואה היא, שגם הוא מחייך. אם כי חיוכו מעורב במבוכה. היא ממשיכה: „אתמול בערב, למשל, צלצל חבר הוועד של הבית.. את יודעת מה עשה אבא? לא רצה שיתפסו אותו עוד פעם, והוא לא עוזר לאמא עם כל הילדים... אז הוציא את התינוקת מהמיטה. והיא ישנה ובכלל לא ידעה מה קורה לה, מסכנה. פתח לחבר הוועד את הדלת, והיא על זרועה, בוכה, מבוהלת".

צחקנו, ונראה שגם זה חדש לגבי המשפחה, שמתבדחים על חשבון האב, וגם בזה יש ויתור לסביבה החדשה ולהרגליה.

אסתר הרצינה לפתע ועונה על שאלתי ממש.

„יש הרבה דברים אחרים פה, ולא תמיד קל לשנות אורח־חיים. תראי, בשכונה הילדים עושים פחות או יותר מה שהם רוצים. לא מטפלים בהם במיוחד, לפעמים דורשים מהם עזרה, אבל אם לא צריכים אותם, פשוט נותנים להם. בערב, למשל, . לרוב אין מיטות משלהן, אין חדר משלהן. ומדוע יילכו לישון? אז מסתובבים עד מאוחר, זה לא טוב? כמובן שלא. בבוקר קשה להעיר אותם. לא רוצים ללכת לגן ולבית־הספר... אבל גם זה לא נורא. ההורים לא מצפים שהילדים ילמדו טוב. בשביל מה? הם לא מאמינים, שהילדים שלהם יוכלו לקבל משרות טובות. לא איכפת להם איך לומדים. ואם כבר למי שהוא כן איכפת, אז שולחים אותם במעט כל יום הביתה בעשר. ,המורה חולה', אומר הילד. אז גם לא מכריחים לקום...".

מסתבר, שיש בעיות רציניות לשני הילדים הקטנים, הלומדים בכיתה ב' ובכיתה ד'. החומר שלמדו בשכונה אינו מתאים. הם למדו בעל־פה, רוב הזמן, או העתיקו. והרמה שונה לגמרי. בסיום ביה"ס היסודי יש פער של שנתיים עד שלוש שנים.

במקרה של משפחת כוהן עוזרים הילדים הגדולים. ודבר זה מקל על הקטנים, ובכל זאת הם באים הביתה עם ציונים גרועים ביותר. הבת הבכורה ביקשה יום אחד חופש מבית־הספר שלה. ניגשה למורה של שני אחיה הקטנים והסבירה לה את המצב. המורה הבינה ואמרה, כי היא מוכנה לחכות כמה חודשים עד שהילדים החדשים ישיגו את בני כיתתם.

„יש לך חברים חדשים פה, בסביבה החדשה?"

הבת שוקלת את התשובה. „חברות? יש. בנות גילי, אלו שהולכות לבית־הספר התיכון. אבל זה אינו ידידות, ואני לא חושבת שנהיה ידידות. חברותי הן בנות כיתתי".

בנים רחוקים מהחברה

„לא היא הבעיה", אומר האב, ועכשיו פגה השמחה, ומבטו קודר. „יחזקאל, הוא זה שמדאיג אותנו".

יחזקאל, אני לומדת, בן 21, סיים את שירותו בצבא, הוא גמר אמנם בית־ספר יסודי בשכונה, אך ידיעותיו מוגבלות ביותר. נרמז לי, שהוא אינו קורא באופן חפשי, ושאין לו מקצוע. עצם העובדה, שרצה להתגייס והתגייס לצבא, נראית כהצלחה בעיני המשפחה. יש נערים רבים בגילו בשכונות, שכה מנותקים מהמציאות הסובבת אותם, עד שאפילו אינם מביאים בחשבון שיתגייסו. אין להם כל עניין במה שמתרחש בחברה הישראלית, מלחמותיה וסכנותיה. הישגיה ומטרותיה אינם שלהם.

יחזקאל נעשה חבר אחת החבורות האלו, המבלות את זמנן במשחק קלפים ובמעשים ספק פליליים, ספק סתם אינם מועילים. „צחקו לו שהתגייס. אמרו לו; ,מה אתה הולך למות בשבילם?'" — מספרת אחותו של יחזקאל. „לעגו לו. פחדנו שיעזוב, יהיה עריק... אבל לפחות זה לא קרה".

„אין לו מקצוע. אין לו חברה מחוץ לשכונה", מתפרצת האם. „הוא לא בא הביתה לישון. לפעמים הוא מופיע. לפעמים נעלם במשך ימים. מדוע? שאלתי אותו. הוא אומר, שפה הם לא כמוהו, הם אחרים. הוא מתבייש, מפני שלא למד. הוא יודע, שהבחורות ישאלו...".

מתערבת הבת. „הבנים פה או שגמרו תיכון או בית־ספר מקצועי. זה באמת קשה לו, ליחזקאל, אולי יסכים ללמוד, בקורסים בערב. נעזור לו רק שהוא מתבייש".

יחזקאל התיידד, כנראה, עם בחורה מהשכונה. הוריו מפחדים, שיתחתן אתה ויגור בשכונה. אז ייהרס חלומם ואושרם לא יהיה שלם.

ניתוק מן העבר

„יש לכם עוד קשר עם השכונה?" — מבקשת אני לדעת.

בזמנו היכרתי את מנחם כחבר ועד השכונה, כאדם פעיל, אליו פנו רבים מתושבי השכונה. כמו אצל רבים מן הפעילים בשכונות נובע חלק מהשפעתו ומיוקרתו מהיותו אב, שבניו לומדים בבית ספר תיכון. לא פעם ישבנו והתייעצנו, כיצד למצוא מורה מתנדב מבין הסטודנטים הזרים, שיעזור לילד להשיג את הרמה באנגלית, ואז הוא היה „כתובת" בשכונה.

„ביקרתי שם כמה פעמים" אומר מנחם. „אחד משכני עזר לי עם סידור הדירה, אבל אין הם רוצים עוד בי. הם כועסים, מכיוון שהסתדרתי...".

„יש לי חברה בשכונה". אומרת הבת, „והיא הפסיקה לדבר אתי כששמעה, שאנו עוזבים. היא לא רוצה אפילו לבוא ולראות איך חיים פה".

„ואת? את הולכת?"

רגע שורר שקט בחדר.

„לא, אינני הולכת עוד". משיבה הבת. עכשיו פניה חמורים, כמעט כועסים. היא ממשיכה, וקולה נעשה קשה, ונראה שהיא תוקפת כדי שלא יתקיפו אותה.

„מה לי ולהם? יצאתי, תודה לאל. אני לא רוצה עוד לשמוע ולדעת על השכונה. די. אני רוצה רק דבר אחד — לשכוח. לא רוצה לעבוד שם, לא רוצה לעשות שום דבר בשבילם. די. שאחרים יעשו".

גישה זו אינה מפתיעה. היא מזכירה לי את סלידת יוצאי הגטאות מעברם, את הרצון לשכוח את העיירה היהודית של מזרח־אירופה, את הנטיה לסנוביות של הדור הראשון שיצא, ולפעמים של בניו. נדמה שהדור השלישי, זה שאין לו עוד זכרונות מאותו עבר רחוק, יודע שוב להעריך את ערכיו, את תוכן חיי היהודים בתקופה זו ובמקומות אלו. לכן אולי טוב להניח לדור הראשון של יוצאי שכונות־העוני לשכוח את ילדותם הקשה, את מצוקת השכונה, את דלות לימודיה ואת צרות אפשרויותיה.

משפחת כוהן, בכך אין ספק, מבקשת לשכוח, להסתגל. אין היא מרגישה שעצם העובדה, שהיא היתה פעם שרויה בעוני, מחייבת אותה יותר מאחרים, שמעולם לא חיו חיי עוני. אמנם, יש צידוק מה בגישה זו, כי תהליך השיקום אינו קל ודורש כוח נפשי וכספי לא מעט.

להיות כמו כולם

„כמובן שהמעבר לחיים נורמליים דורש קרבן", לפתע מעיר האב, כאילו ניחש את מחשבותי. „בשכונה הייתי איש חשוב. פנו אלי להתייעץ, ידעתי יותר מהאחרים. פה הכל הפוך. פה אני מתחיל, פה אני זקוק לעזרה. פה אני מחקה את אלו סביבי כדי להצליח".

„לא נורא", מסכמת הבת. „אבא צודק... יצאנו משם וטוב שכך... שם הייתי מישהו מיוחד, מכיוון שהלכתי לבית־ספר טוב. ראו בי דוגמה. פה אני כמו כולם. אך אגיד לך את האמת, אני מוותרת על הזכות להיות דוגמה, להיות נערצת, ומעדיפה להיות כמו כולם".

האב יושב ללא תנועה, שקוע בהרהורים. אחר־כך הוא מסתכל בי ואומר: „אין לי מה ללכת לשכונה... אין לי מה להגיד להם... מצבי שונה מכיוון שהשילומים עזרו, מה אוכל לייעץ להם? לקחת 12 אלף לירות ולקבל על עצמם חוב גדול? להוציא את הילדים מבית־ספר כדי שישלמו את החוב? לא, לא, לא זה. אבל אין לי עצה אחרת, לא במצב הבטחוני של היום. המדינה לא יכולה לממן את ההוצאות הדרושות להעברה חלקה ומוצלחת משכונות־עוני. לכן, מה יש לי להגיד לאלה שלא יצאו כמוני?"

מנחם כוהן ובני ביתו יגידו בפסח „עבדים היינו" ברגש של ממש, מתוך ידיעה שהם השתחררו מעול העוני ומשעבודו.

משא
לספרות, אמנות ובקורת

מגניזת קאהיר – פיוט לפסח

ר ה ט

מאת יחזקאל הכהן בן עלי

יָגֵל כְּבוֹדִי בְּיִשְׁעֲךָ עֻזִּי וּמֵרִים רֹאשִׁי
חִזְקִי וְחִשְׁקִי וְחֶלְקִי וּמְנַת כּוֹס תִּירוֹשִׁי
זֶרֶק זִיו אָז אֶמְזוֹג, אֶשְׁתֶּה וְאֶשְׁכַּח רֵישִׁי
קִיטוֹר מוֹר אֶתְעַשֵּׁן תַּחַת אֵפֶר פַּלְּשִׁי
אָסִיר בִּגְדֵי אַלְמוֹן, אֶפְשֹׁט שַׂק גֵּרוּשִׁי
לִלְבּוֹשׁ לִי תַּחְתֵּיהֶם בִּגְדֵי יוֹם קִדּוּשִׁי
הֲמוֹן חוֹגֵג אֶרְאֶה עוֹלִים לְבֵית מִקְדָּשִׁי
כֻּלָּם לוֹבְשֵׁי רִקְמָה, כּוֹסִים שֵׁשׁ וָמֶשִׁי
הָלֹךְ יֵלְכוּ וּבָכֹה נוֹשְׂאֵי מֶשֶׁךְ חֲרִישִׁי
יוֹם יָבֹאוּן בְּרִנָּה נוֹשְׂאֵי אֲלֻמּוֹת שָׁרְשִׁי

בּוּזֵי יִהְיוּ לָבֵז, יִכְלוּ שׂוֹטְנֵי נַפְשִׁי
נִירָם אֶתֵּן עֲלֵיהֶם וַאֲנִי אֵצֵא חָפְשִׁי
עַבְדֵי יְהִי מַעֲבִידִי נוֹגְשַׂי יְהִי שַׁמָּשִׁי
לֹא יֵאָסֵף יְרֵחִי וְלֹא יָבֹא עוֹד שִׁמְשִׁי
יִקְרַת גַּנַּי אָבוֹא לִרְאוֹת הֲפָרַח שִׁבְשִׁי
יַיִן וְחָלָב אֶשְׁתֶּה, אֹכַל יַעְרִי וְדִבְשִׁי
חוֹמוֹת צִדְקִי נֶגְדוֹ תָּמִיד לֹא יָמִישִׁי
יְשָׁרוּת תָּם וְנֶעֱקַד וְאֵיתָן אָמַר „לוּשִׁי".
יֵאָמֵר לִי: אַל תִּירְאִי כִּי לֹא תֵבוֹשִׁי,
חַי אָנִי נְאֻם יְיָ כִּי כֻלָּם כָּעֲדִי תִּלְבָּשִׁי!

שפע רב של שירה ירד על אבותינו הקדמונים בני המזרח, במחצית השנייה של האלף הראשון למניין העמים: מי שבוחש בשרידי יצירותיהם שנש־תיירו לנו בין בלויי הניירות ויריעות הקלף שבגניזת קהר, לא תשבענה עיניו מראות. אותם ימים רחוקים עמדו פייטנים למאותיהם ועיטרו ביצירות שיר מר־הבות תפילותיהם של ימות חול פשוטים, קל וחומר של שבתות, ואין צריך לומר של ימים טובים. ודאי אין צריך לומר: של ימות הפסח, שנתאחדו בהם כמה וכמה עניינות של נוי שכאילו ביקשו שתיאמר בהם שירה.

באמת מצאנו את פיוטי הפסח הקדומים מגוונים הרבה בנושאיהם. אביבם של ישראל ואביבו של עולם נמזגים בהם רקמה פיוטית קסומה. שני מע־גלות נע הפייטן הקדום בשירי־הפסח שלו: אחד מהם — מעגלה ההיסטורי הגדול של האומה, שרא־שיתו ביציאת מצרים, וסופו הנכסף בגאולה העתידה. ושני מהם — מעגלן המצומצם יותר של העונות המתחלפות, שתחילתו בירקות הצעירה של חודש האביב, ואחריתו בגרנות הסתיו וביקביו. על הרא־שונים הוא מברך בהודייה ובהמנון, ולקראת האח־רונים הוא צופה בתפילה, בתחנונים ובחרדה.

מתוך מאות הרבה של פיוטי פסח שבגניזה בחרנו הפעם דווקא ביצירה קטנה של פייטן מאוחר־יחסית. השיר הוא מסוג פיוטי ה„רהט". מונח שמ־סמן בגניזה את שירי המילואים שיעודם להשתלב כהרחבות חגיגיות בקומפוזיציות גדולות־יותר, על פי רוב מסוג הקרובות. מחברו, החותם את שמו בראשי הטורים „יחזקאל הכהן בן עלי יחי". הוא משורר בעל שיעור קומה, שמיצירותיו — שכולן מצטיינות בדרכי ביטוי בלתי רגילים — נדפסו אך מעטות עד כה. האיש חי במזרח, כנראה בבגדאד, בסוף המאה העשירית וראשית המאה שלאחריה, והוא נמ־נה עם מקורביו של הגאון רב האיי, אחרון גאוני המזרח הגדולים וראש ישיבת פומבדיתא (נפטר בשנת 1038). רב האיי אף חתם, כנראה, על אחד מן השירים שחיבר את שם פייטננו.

הפיוט הנדפס לעיל כתוב בסגנון מזרחי, אבל כבר מורגשות בו השפעות מצד האסכולה העברית־הספרדית, באקלים ובצרופי המלים. השיר גם שקול לפי משקל ההברות שיטה הנהוגה ברוב פיוטיהם של פייטנינו הספרדיים. משקל זה קובע בכל טור וטור של השיר, מספר להברות הדקדוקיות, מבלי להתחשב באורכן או בהטעמתן. ונראה שפיוטנו נמנה עם ראשוני השירים המזרחיים הנשקלים לפיו. מש־קלו שתים עשרה הברות לטור.

מקור הפיוט בכתב־יד מן הגניזה השמור באוכ־ספורד, ומספרו: 2730/6.

ביאור: 1. יגל כבודי — תהלים טז, 9. עזי וכו' — כינויים לקב"ה. 2. חזקי וכו' — כינויים לקב"ה. ומנת כוס תירושי: משחק מלים מכוח שתי ההור־אות של מלת „כוס": א. נחלה („יי מנת חלקי וכו־סי" — תהלים טז, 5) ב. גביע. 3. זרק — מטבע לשוני מחודש, כנראה של הפייטן, במקום „מזרק" = כוס, על פי עמוס ו, 6: השותים במזרקי יין. זרק־זיו — כוס של אור, והצירוף נועז. אז — לכשיגל כבודי בישעך וכו'. אשתה וכו' — על פי משלי לא, 7. רישי — עניי. 4. קיטור מור אתעשן — אתבשם בקטורת של מור ובשמים. תחת אפר פלשי — במ־קום אפר האבלות שאני מתפלש בו (השווה יר' ו, 26 ועוד). 6. יום קידושי — יום נישואי. 7. המון חוגג — תהלים מב, 5. 8. כוסים — עוטים, מכוסים. 9. הלוך ילכו וכו' — טור זה ושלאחריו מיוסדים על תהלים קכו, 6. 10. יום — הנוסח משובש כאן; לפי האקרוסטיכון צריכה לבוא בראש הטור מלה שפותחת באות נ'. אלמות שרשי — האלומות שצמחו משרשי. 12. נירם — את העול שלהם (השווה תרגום אונקלוס לב' יט, 2). 13. עבדי — בכה"י משובש: עובדי. ורל": המעביד אותי בפרך יהיה נא עבד לי. 14. לא יאסף וכו' — ישעיה ס, 20. 15. שבשי — זמורת גפני. 16. יערי ודבשי — שיר השירים ה, 1. 17. חומות צדקי — כאן כינוי לאבות. נגדו — נגד הקב"ה. ור"ל: תהי נא זכות אבותינו עומדת לפניך תמיד. והשווה ישעיה מט, 16: חומותיך נגדי תמיד. לא ימישי — במקום: לא ימישני, כלשון הפיי־טנים. ור"ל: אל יזיז אותי מהם. 18. תם — יעקב (בר' כה, 27). ונעקד — יצחק. ואיתן אמר לושי — אברהם (בר' יח, 6: לושי ועשי עוגות). והפייטן מונה את האבות בסדר הפוך על פי המקרא בויקרא כו, 42. 19. אל תיראי וכו' — ישעיה נד, 4. 20. חי אני וכו' — שם, מט, 18.

הביא לדפוס, הקדים מבוא וביאור —

עזרא פליישר

הנהג ואדוניתו משתקפים בראי

סיפור מאת דוד שחר

כזכור לנו, היה גבריאל מתגלח מתוך ישיבה כאביו הבק הזקן, עליו השלום, ובימים יפים העדיף להתגלח בחוץ, על המרפסת. בעוד רחצת הבוקר בין קפה לקפה היתה הבדלה, גבול שהושם לבל יעברו אחרוני־גלי־השינה וישובו לכסות את הארץ המתעוררת, היה הגילוח מצוי כבר כולו בתחום ממשלת־היום. ובחדוות יקיצותי שלי באותו קיץ ברחוב הגביאים היכיתי כל בוקר לצילו הברור ולקולו החזק של גבריאל שמתיישב בכורסת הקטיפה האדומה ומסדר לפניו את כלי התגלחת על שולחן־הברזל־שלוש־הרגליים. ידעתי שאפשר כבר לגשת אליו, וקפצתי ובאתי למרפסת לא רק כדי ללמוד ממנו שירים משונים בכל מיני שפות ולשמוע סיפורים ממה שקרה לו בימי ילדותו ובימים אחרים, אלא כדי לראות איך הוא מתגלח. מכיוון שבשעת הגילוח ישב בגבו אל מעקה־המרפסת, היה מעלה הרחוב, במקום בו מתחברת אליו סימטת החבשים, משתקף בפינת הראי העליונה. וכך ניתן לו, תוך כדי גילוח, להציץ אל המתרחש במשולש העולם שמאחורי גבו ולהעיר את הערותיו. כל זיע. ויהי זה הנידנוד הקל ביותר שאינו נתפס על ידי החושים, היה מחולל מהפיכות בנוף הנשקף לו מאחורי ראשו. אם כי לא שינה במאום את פני עצמו המסובנים. רגע נעלם הכל וראשו של גבריאל היה מרחף בדד על פני שמיים בהירים וריקים, ומשנהו היו אנשים יוצאים ונכנסים בפתח בית הקפה גת. עד שלא נעצרה מכוניתו של השופט הזקן בפינה, ודאוד אבן־מחמוד הנהג קפץ מתוכה לשתות משהו בזמנו הפנוי עד להסעת השופט עם תום ישיבת־בית־הדין, חלפו נזירים חבשיים כנרות שחורים על רקע אבני הגדר, ומבעד לחלונו ניבט רופא־העיניים, הד"ר לנדאו, לפני צאתו אל המרפאה. השמש פרצה פתאום אל תוך הראי והבזיקה אור לבן מסנוור של ערימות שלג מגובבות זו על גבי זו מקצף סבון הגילוח על לחיו של גבריאל המנופחת לקראת מעבר הלהב, והוא נחפז להרתיע את השולחן כולו ולקרבו אליו שיהיה שרוי כולו בצל, מחשש מכת אור נוספת. ברגע בו נתקל דאוד אבן־מחמוד בבת־אדוניו על סף בית הקפה.

כפריצת־השמש אל תוך הראי פרץ צחוקה של בת השופט הזקן אל הרחוב מפתח קפה גת. קשה להעלות על הדעת שנהגו של אביה — שבכלל מעלותיו לא בלט במיוחד חוש־הומור, ובמידה שהיה קיים, לא השתייך על הסוג המדבר אל ליבה — הוא שגרם לצילצלי צחוקה שנשמעו בהמשך למה שהתרחש בתוך בית הקפה. אך מכל מקום הצטרף הנהג לצחוקה פשוט מתוך השמחה המידבקת שבצלילו ומתוך חיבה שרחש לה. עד לפרץ הצחוק לא ידע שנמצאת היא בתוך בית הקפה. וכשעצר את המכונית חשב להיכנס פנימה ולהשתהות שם על כוס קפה וסיגריה עד תום ישיבת בית־הדין. ובכל זאת לא נרגן ולא כעס בליבו לא על המנוחה הצפויה שהופרה ולא על שתיית הקפה שבוטלה משפתח לה את דלת המכונית וחזר והתיישב ליד הגהה. להיפך, שמח על המקרה — שככל המקרים, מן האלוהים הוא — שזימן אותו לכאן ועל כך שנזקקת היא לו ועל האפשרות הנתונה בידו לשמח אותה ולהסיעה למחוז־חפצה. היתה זו רק הדאגה שעלול הוא לאחר, ושהשופט יופיע בשער ויצטרך לחכות לו — במקום שהמכונית תעמוד בשער מוכנה ומזומנה לשירותו — שביצבצה מתוך קולו והעיבה קצת על שמחתו כשישאל אותה „לאן, גבירתי?" בשפה האנגלית. ותוך כך נזכר בפינות הנידחות שאליהן כבר נתבקש פעמים רבות להוביל אותה בדרכי חתחתים שלא נועדו למכונות בכלל, ולמכונתיו חשובות בפרט.

פתע פתאום היה אחד השדונים הארורים הללו נכנס בה ומסית אותה לנסוע לאיזה כפר שכוח של פלחים נבערים מדעת וחסרי־כל שרגלו של עירוני, אדם מן הישוב לא דרכה בו מעולם, ועל אחת כמה וכמה אנשי המעלה שלא ידעו אפילו את שמו. ומכיוון שהגיעי לשם, היתה מתחילה להתרוצץ כעגלה־לא־לומדה בין טרשים לקוצים. אילו לפחות הסתפקה בהתפעלות משונה מן ההצצה בדברים הנחותים: באבני הריחיים, במחרשות העץ, בחמור העיוור המסובב מורג ניתן היה איכשהו לעבור על כך בשתיקה. אבל כלימה היתה מכסה פניו כל פעם שהיתה הגברת הנעלה — בתו של שופט־בית־הדין־העליון אשר מלפניו אפילו קציני־המשטרה האנגלים יקומו להצדיע — פותחת בדברים ומתחילה להתרועע עם אותם פחותים בזויי־עם בדיוק אחרי שסירב הוא להעניק להם אפילו את הרשות לנקות את האבק מעל למכונית. פעם אחת עשתה לו בזיון גדול ונורא שעליו נאלץ להתלונן לפני השופט. אילו כך עולל לו מישהו אחר לא היה מחכה אלא לנקמה על כבודו המחולל — כי על כן פגעה בכבודו אבל איילה שלוחה זו לא מתוך כוונת מכוון עשתה זאת, לא בזדון ולא בצדייה, אלא משום חוסר־הדעת והיעדר המחשבה ואותו שד משחת לץ ומרושע, שנכנס בליבה דרך האוזן האחת ולא יצא דרך השנייה. וכך היה המעשה והאל הרחמן והרחום יסלח לה, כי לכל משובותיה בשגגה.

כל הנהגים החשובים במשרות הגבוהות — נהגי הקונסולים והגמונים ומנהלי משרדים ממשלתיים וראשי־העיריות ושאר אנשי־המעלה ונשואי־הפנים — מקבלים את מדי השירות הנאותים כראוי וכיאה למעמדם. ואילו הוא לאחר שעבר את כל הבחינות וניצח את כל המועמדים האחרים ונתקבל למשרת נהגו של שופט־בית־הדין־העליון, היה נוהג שנה תמימה בבגדים רגילים, מבלי שכבוד השופט ירמוז אפילו ברמז דק ביותר מתי תגיע שעתו לקבל את המדים המגיעים לו. יצער ־דיל נצטער על כך. מרוב הצער נסתלק ממנו תיאבונו ופניו נפלו עד שנתעורר כבוד השופט לשאול אותו לפשר דבר אמר לו. חייך כבוד השופט ואמר: יא דאוד אבן־מחמוד! אל תהיה מיצר הרבה כי כבר מצאתיך ראוי למשרתך וכבר הצלחת בכל הבחינות. ואת המדים הנאותים כראוי למשרתך תקבל למועד לקראת הריספשן הגדול. זו קבלת־הפנים החגיגית שעורך הנציב העליון בארמונו לכבוד יום הולדת המלך.

ושבועיים ימים לפני הריספשן הגדול כבר היתה חליפת הבגדים מוכנה ומותאמת היטב לגופו ולה כפתורי־זהב ופיפי־זהב על הכתפות וכולה מחמדים, אך נפלא מכל הוא הכובע. בין כובעי הנהגים של כל הקונסולים שבירושלים לא תמצא עוד אחד כמוהו. הרי זה ממש בכל מכל כל כובע של קצין ולא של נהג, ולא סתם קצין, אלא קצין ברויאל איר פורס, צבעו אפור־כחול ולו מצחה נוקשה ודפנותיו גבוהים ואין בינו לבין חיל־האוויר המלכותי אלא הסמל בלבד, שהסמל שלו הוא הסמל של בית המשפט. אבל מי שאינו בא לבדוק מקרוב את צורת־הסמל ואת הכתוב בו, לא יעמוד על ההבדל, ומה גם שהסמל שלו נוצץ תמיד. ממורק ומצוחצח היטב במשחת־בראסו שנמצאת תמיד מוכנה ומזומנה על כל צרה שלא תבוא במדף שלפניו, בצד הספידומטר, ליד רשיון־הנהיגה ושאר התעודות, וכמוהו מבריקים כראוי תמיד גם הכפתורים ופיפי־הכתפות. וכבר קרה לא אחת שעולות־רגל מאנגליה ומצרפת ומאיטליה שביקשו לדעת את הדרך לקבר הקדוש פנו אליו בלשון „אדוני הקצין".

וכשהגיע היום הגדול היה הוא מצוחצח לא פחות — ואפשר אפילו לומר יותר — מכמה קצינים אנגליים גבוהים אשר בברק־האבזמים שלהם גילתה עינו החדה והזריזה פה ושם פגמים. בפגמים אלה אשמים, כמובן, לא הם אלא הבטמן שלהם, אותם טוראים־שרתים שעשו מלאכתם רמייה. אילו עמד הוא במקום הקצינים האלה, היה מעניש את הבטמן. היה מלמד אותם לקח שכזה שיזכרו לכל ימי חייהם מה פירוש התרשלות בעבודה, ולא סתם עבודה, אלא עבודת־הכנה לקראת הריספשן הגדול: הנה, למשל, הוא עצמו. במשך שבועיים היה עושה מדי יום ביומו אימונים מרוכזים בכל שעות הפנאי. הסרג'נט־מייג'ור של בית־המשפט הסביר לו בדיוק, על פי תוכנית כתובה ומצויירת ומקושטת בחיצים באדום ובירוק ובכחול ובצהוב, את מה שיצטרך לעשות, והוא למד את כל הכללים בעל־פה, מפני ששייך הוא למכוניות הראשונות במעלה שנכנסות פנימה לתוך חצר־הארמון, ושלו תופסת את מקום החנייה מספר עשרים ושלוש מצד שמאל. אחרי שעבר קופץ הנהג, מקיף את המכונית מלפנים בריצה קלה, פותח את הדלת ומסייע לאדונו לצאת. מצדיע, סוגר את הדלת, חוזר ומקיף את המכונית מלפנים בריצה קלה ועומד דום מצד שמאל עד שייכנסו אדוניו לתוך הארמון. אם ראה את הנציב העליון בכבודו ובעצמו שחולף על פניו בתוך מכוניתו, עליו להזדקף מיד, להתמתח ולהצדיע. במשך שבועיים ימים בחן את עצמו בראי והיה מצדיע עשר, חמש־עשרה פעמים ביום: מזדקף, מתמתח ומצדיע בזווית הנכונה שבין פינת־מצחת־הכובע לבין אמת־היד. והיה המראה נמרץ ומלא הוד אמא שלו אמרה לו שיפה הוא, וגם בראי הגדול שבדלת־הארון ראה במו עיניו את דאוד והנה הוא מפעם את הלב מתחת למצחת־הכובע שהיא מתיישבת היטב בשיפעה נכון שיש בו מן התעוזה ומן ההדר של הגבר: שיפוע־מצחה שאינו מחודד כדרך המתלוצצים ואינו שטוח כדרך המשוממים. וכל פעם שרואה אותו ::מו בכל גדולתו ותפארת בגדיו וציץ־הכבוד אשר לכובעו, מתמוגגות עיניה מן הנחת ומן הצער שלא זכה אביו לראותו בכך. שאביו נרצח בידי אותו פחות ובזוי אבן־מכרור שנתקנא בו, ואם מרשים לאותם נקלים לעשות ככל העולה על רוחם ומתרגש בליבם, יקומו ויהרסו את העולם כולו. ימח שמם וזכרם וכשהוא נכנס לבית־קפה וניגש אל הבאר, הוא מזיח את מצחת־הכובע אחורה ובתנועה אחת של בוהן ימין. וכל האנגלים קוראים לו „הלו, דיוויד, האו אר יו טודיי". בראי שלפניו הוא רואה בחורות שולחות מבטים לעברו כשהוא משעין מרפק על הבאר ומעביר את עומדו מרגל לרגל בתנועת ירך דקה ונמרצת. פעמים מרתית הוא רגל אחת כדרך הקצינים החשובים הבהולים לקבל את השירות המגיע להם. אין הוא מסתכל לעולם במבשלות ובנערות המטבח ושאר הפחותות הפוחחות. כשאלה מתחילות להתעסק אתו, מתלוצצות ומצחקקות, מפנה הוא להן עורף ישולח מבטו מהן והלאה. מכיסו הוא מוציא חפיסת סיגריות פליירס ופותח אותה פתיחה אלגנטית. כשהוא שולה סיגריה מתוכה מתכווצות גבותיו בסבר של התעמקות. כך גם המפקח גורדון שולה סיגריה; אבל למפקח גורדון אין מצית, ואילו אצלו בכיסו נמצא תמיד מצית רונסון. ואצלו המצית מצית תמיד במכה הראשונה. פעם התערב עם גורדון, מפקד תחנת המשטרה של מחנה־יהודה, שהמצית שלו יידלק במכה הראשונה עשרים פעם. התערב על עשר גרוש והרוויח. עשרים פעם נדלק המצית שלו במכה הראשונה. וכל בית הקפה היה על גלגלים. מרוב התפעלות כיבד אותו גורדון בשתי כוסיות נוסף על הרווח שלו מן ההתערבות. כך זה אצלו הכל פירסט־קלאס. כמו שהוא שומר על המכונית ומחזיק אותה תמיד תמיד במצב מצויין, כך הוא מחזיק תמיד את המצית שיהיה מלא בנזין ואבן הורבית והקפיץ מכוון היטב לפי גודל האבן. לגורדון יש מצלמה. וגם הוא יקנה בחודש הבא מצלמה קודאק יחד עם נרתיק של עור וכל האביזרים. אבל זה עולה הרבה כסף.

המצלמה שלו תהיה מודל אחרון, יותר טוב מן המודל של גורדון. גורדון. עם כל גדולתו. עם המצלמה שלו. עם כל תחנת־המשטרה החשובה שהוא מפקד עליה. לא הוזמן לנשף של הנציב העליון. איפה גורדון, ואיפה שופט־בית־הדין־עליון; שופט־בית־הדין־העליון יכול בהתימת־יד אחת לשלוח את גורדון ויחד אתו עוד מאה קצינים כמוהו לבית־הסוהר כמו כלבים. גורדון אל הנשף לא הוזמן. אבל בדרך אל הארמון שם בפינת הכביש על יד אלנבי בארקס. היכן שהיה קהל גדול, עמד ועשה רוח, ניפנף במצלמה שלו מעל לראשים. קפץ פה, דילג שם, התעקם ומשך צווארו לצד שמאל, התעקם ומשך צווארו לצד ימין ועצם עין אחת כאילו שבשנייה הוא רואה את סטאמבול ואת איסכנדריה גם יחד. התכופף וכיווץ את עצמו מסביב למצלמה. התרומם ומתח את צווארו אל העננים כמו התרנגול לפני שהוא מקרקר, כמו

תיאור דמיוני של מעמד הר־סיני. המאה הי"ח. עיטור לדלתות ארון קודש בביכנ"ס שאיננו עוד של קהילת סאלוצי, איטליה

שאומרים אצלנו, כל תרנגול על המגבלה שלו יקרא בקול. ואפשר היה לחשוב כאילו באמת מי יודע מה. את כל התמונות שהוא מצלם אפשר להדביק לפרצוף שלו. אבכה עליו ועל התמונות שלו. כל פעם שנפגשים בבית־הקפה, הוא קורא, „לו, דיוויד, האו אר יו טודיי? בוא ואראה לך את התמונות האחרונות שצילמתי בשבוע שעבר" שולף תמונה אחת ומראה. מה יש בה? כלום. לא רואים שום צורה של בן־אדם. עץ־זית מעוקל, גמל שותה מים, חורבה מימי איברהים באשה, סימטה בזויה ומסריחה בחארת־אל־טנק, דברים שהם מן השגעונות שמכניס השד בראשה של בת־השופט, כשהוא נכנס לה באוזן האחת, ולא יוצא בשנייה, ואיפה האנשים? יבני האדם איפה הם? הה, אומר גורדון, אתה רוצה לראות סטאדיז של בני־אדם, רגע אחד! והוא משפשף ומוציא מתוך החבילה תמונה של בדווי זקן יושב על פי הבאר, ושם רואים מאסטורה מוכרת בצלים ושומים, ואחריה בא תור התימניה שעושה ספונג'ה. באמת אפשר להשתגע מהם ומהתמונות שהם מצלמים. חכו, חכו, עד שאקנה מצלמה קודאק מודל אחרון, ואז תדברו, ואז תראו תמונות! תמונות של האנשים היפים, של הבחורות שמושכות את הלב כמו הדבש המתוק, דברים שיש בהם מן ההדר ומן הכבוד. גורדון צילם פה, צילם שם בדרך אל הנשף, והוא עבר על פניו במכונית

(סוף בעמ' 13)

אבא קובנר

עם איש הבלונים בדיקה

אלף שנים

בָּנִיתִי עַל חוֹל.

אֶלֶף שָׁנִים כְּיוֹם אֶחָד.
בָּנִיתִי אֶלֶף שָׁנִים חָסֵר
אֶחָד עַד יוֹם אֶחָד
עֲדֵי אוֹבֵד

אֶלֶף שְׁנוֹת אוֹת

אֶחְפֹּר מְעַתָּה בְּאֶצְבָּעוֹת
עַד בָּשָׂר עַד דָּם עַד
אֶשְׁמַע קוֹלָם קוֹל
קוֹרֵעַ מִדְבָּר חוֹזֵר
בִּמְחִלּוֹת אֲרֻכּוֹת
בֶּחָרְבָה

הָאַחַת
שֶׁלֹּא חָרְבָה, לֹא תֶחֱרַב
עוֹד

עת לטעת

שָׁמַעְתִּי יוֹדְעִים אַתֶּם לָטַעַת עֵץ
וְלַעֲשׂוֹת לוֹ חַג שָׁלֵם
עִם קְצָת אֲדָמָה וְהַרְבֵּה דְּבָרִים
רְאוּ! אֲנָשִׁים יְשָׁרִים מִן הַצָּפוֹן. בּוֹאוּ
וּרְאוּ

שְׁתַלְתִּי בַּדִּיקָה בַּלּוֹנִים רַכִּים
צָמְחוּ

הַבַּלּוֹנִים
בְּלִי מַיִם. בְּלִי כְּלֵי עֲבוֹדָה
מְסֻבָּכִים, בְּלִי מִשְׂחָק
רַק עִם רוּחַ מְלוּחָה. עִם שָׁמַיִם

הרבה שמים

וְלָשֶׁבֶת לְיָד. כָּל הַיּוֹם סָמוּךְ
יָד לְיָד
בְּלִי מִלִּים מְסֻכָּנוֹת לִרְאוֹת
רַק לִרְאוֹת אֵיךְ הָאוֹר מְלֵא אוֹתוֹ
(גָּדֵל)
(גָּדֵל)
(גָּדֵל)
וְהִיא שֶׁמְּקַנֶּנֶת בּוֹ
הַשֶּׁמֶשׁ הַמְקַנְּאָה לוֹ
וּכְשֶׁמִּתְפּוֹצֵץ
הוּא עָף

שָׁתוּל עַל פַּלְגֵי שָׁמַיִם:

אַתָּה הַמְעֹרָשׂ בָּרוּחַ!
קָנָה בַּלּוֹן מֵאִישׁ זָקֵן
חוֹלֵה אַהֲבָה מִשְׁנָה

לשתול בחול נודד

לֹא לִשְׁאֹל
אֵיךְ. יִפְרַח
יִפָּקַע? מָתַי

יִגְעוּ מֵי הַתְּהוֹם בִּדְמִי
בַּלּוֹן בּוֹדֵד
מְלֵא דְּמָעוֹת

— קְנוּ! כִּי בָא מוֹעֵד בָּא
מוֹעֵד. וְהֵם שְׁקוּפִים. וְהֵם קַלִּילִים
וְלֹא הִבְשִׁילוּ עוֹד

— בְּלִירָה! בִּכּוּרֵי פְּרָחִים מִגִּנַּת הַמֶּלֶךְ
שְׁנַיִם בְּלִירָה
קְנוּ בַּלּוֹנִים לִנְטִיעוֹת
טוּ־בִּשְׁבָט־שֶׁל־חוֹלוֹת!

הַיֶּלֶד מֵת.
אֲנִי הוֹלֵךְ אֵלָיו
וְהוּא לֹא יָשׁוּב אֵלַי עוֹד.

מתוך הפואימה חופה במדבר שעומדת להופיע בקרוב בהוצאת „ספרית פועלים".

מלים לא אהובות עלי

ימי־הביניים

מאת שלמה גרודזנסקי

אני משער שלכל אדם רגיש ל־מלים יש לקסיקון פרטי — מלים בודדות, צירופי־מלים, כינויים, ש־יש בהם כדי להוציאו מכליו. על כמה מלים כאלה במילוני האישי רוצה אני לשוחח. סלידתי מאותן המלים אינה באה מאי־חיבה לצ־לילים מסויימים. המלים מעידות על תוכן, על מנטאליות. והואיל ומדובר במלים ובכינויים נפוצים מאוד, מלים מתגלגלות על כל לשון, הרי מדובר בדברים שבאק־לים רוחני, באקלימו ובמושגיו של דור. אני מודה כי בשומעי את המלים האלה, יש ועובר בי ה־חשש שמא כבר אינני בן הדור הזה ובן התקופה הזאת. והואיל והמשתמשים במלים אלה הם לאו דווקא אנשים צעירים — לאמיתו של דבר מרבים להשתמש בהן דור־קא קשישים — נוטה אני לחשוב, כי לא רק משום זקנתי מרגיש אני את עצמי לפעמים זר עלי אד־מות.

אפתח הפעם במלה ימי־ה־ביניים ומה שמסתעף משם־עצם זה, בינייםי, ביניימיים וכו' — ככינויים שליליים, פוסלניים. למ־של: חשכת ימי־הביניים. הם (לא השוב מי) רוצים להחזיר אותנו לימי־הביניים, חוק זה או זה הוא ביניימי. מנטאליות זו או זו היא ביניימית. אני מודה כי כאשר מי־שהו זורק את המלים האלה, מת־פקע איזה קפיץ במנגנון המגע ביני לבינו — ושוב אינני מסוגל לקלוט דבר היוצא מפיו.

תגובה זו אינה באה מרוב חיבה לימי־הביניים ההיסטוריים — אף שנדמה לי שיש לומר לא מעט לזכותם. מבחינה כרונולוגית אין ימי־הביניים מושג מוגדר וברור ביותר. שונים היו ימי־הביניים ב־תרבויות שונות. אפשר לומר כי ימי־הביניים חלו בתרבויות שונות ובאומות שונות בתקופות ובמאות שונות. ימי־הביניים באירופה ה־קאתולית לא היו קיימים בעת־ובע־ונה אחת עם ימי־הביניים באי־רופה היוונית־אורתודוכסית. הבי־זאנטית. ומתי היו קיימים ימי־ה־ביניים בעולם המושלמי?

וימי־הביניים היהודיים? זהו ב־ודאי פרק מיוחד־במינו. ושיעור זמנו ודאי שונה הוא משיעור־זמנם של ימי־הביניים הנוצריים. הגיטו היהודי — מוסד ימי־ביניימי — עבר מן העולם, או כמעט עבר, מאות שנים לאחר תום ימי־הבי־ניים הנוצריים. ואשר למעמדם של היהודים בגלויותיהם בקרב אומות־הרוב — הרי אופיו הביניימי עומד־וקיים בכמה ארצות עד היום הזה, והיטלר והשמדת־היהודים באירו־פה — עליהם הלא ודאי שאפשר לומר, כי הם היו ביניימיים. והרי כך אומרים אוטומאטית. אבל ימי־ביניים אלה — הרי הם התרחשו במאה העשרים!

אכן, לחץ־הדם שלי עולה ב־שומעי את מלת־הגנאי ימי־ביניים משום שהיא נשמעת במאה העש־רים הזאת, מפי אנשים החיים ב־מאה העשרים, מאתם של היטלר וסטאלין (והרי עוד שלושים שנה לפנינו עד תום המאה) — ואף־על־פי־כן בטוחים הם כי זכו לח־יות במאה בה הגיע האדם, או ה־אנושות, לשלימות שלא זכו לה כל הדורות וכל המאות שקדמו ל־הם. ודאי, הכל מודים שיש גם במאה העשרים כמה תקלות מצ־ערות: הפצצה הגרעינית, כמה מל־חמות מתמידות פה ושם, יעוד ו־עוד — אולם מה הם אלה לעומת חשכת ימי־הביניים?

אינני רומנטיקן של ימי־הביניים — אולם יש לומר בשבחם של בני ימי־הביניים שאשליות כאלה לא היו להם. האפשר לתאר אדם בינ־ימי האומר בגאווה: סוף־סוף ח־יים אנו בימי־הביניים! או: כיצד ייתכנו דברים כאלה (אלה או אלה) בימי־הביניים? זה לא עולה על הדעת. איש ימי־הביניים עדיין לא ידע את המונח ימי־הביניים — הוא הומצא על־ידי הבאים אח־ריו. אבל דומה כי הוא ידע בב־הירות רבה מזו של איש המאה העשרים איפה ומתי הוא חי. הוא חי בין הארץ והשמים, ובתקופה שנזרק לתוכה בעל־כרחו. אלה היו הקטבים של הווייתו, אופק חייו הקצרים — השמיים והארץ. וה־ארץ, הוא ידע, אינה גן־העדן. דמיונו מכוון היה לשמיים — למה שמעבר לחיים, או למלכות־השמיים — למה שמעבר להיסטוריה. אין ברצוני לשבח את הקוסמולוגיה או את התיאולוגיה של ימי־הביניים — אלא את הריאליזם של ימי־הביניים, את ידיעת־עצמו של ה־אדם הביניימי. דבר אחד אי־אפשר לומר על האדם הביניימי: שהוא היה מסוגל לעמוד בתוך מאה־תופת, בדורם של היטלר ושל סטאלין ושל עשרות רוצחי־המונים אחרים, שאינם הולכים ומתמעטים, של רצח־עמים, של תלות הולכת וגוברת של הפרט בכל מיני מנג־נונים שאין לו כל שליטה עליהם — ולהתמוגג מאושרו, שזכה סוף־סוף להיות בימי־הביניים...

איש המאה העשרים הנאור, זה שנחרד לאפשרות החזרה לימי־ה־ביניים — הלא די לו בסכנה ש־יחוקקו חוק לאיסור פורנוגראפיה, למשל, כדי שיפול עליו פחד ה־חזרה לימי־הביניים — איש המאה העשרים הוא אדם שאין דבר ש־אינו יכול לסבול יותר מאשר את המציאות. אכן, עליו אפשר לומר באמת מה שאמר ת.ס. אליוט על האדם במהותו, בכללו — אין ב־כוחו לשאת ממשות מרובה מדי. איש המאה העשרים הנאור מביט בשאט־נפש או בלעג סלחני על אמונות־ההבל ועל אמונות־הסרק של ימי־הביניים, על אותם דורות חשוכים, שרויים באפלה, שהאמינו במלאכים ושדים, בתרופות־קסמים, בהשבעות, באפיפיורים, באי־כוחו האישיים של בורא־העולם עלי א־דמות. אולם אגב־כך אין הוא שם־לב, כי מאות מיליונים בני־אדם חיים במשטרים הכופים את הא־מונה במלאכים ושדים, בתרופות־קסם ובהשבעות ובאפיפיורים אח־רים — ויש גם גסים יותר, מגו־שמים יותר והרבה פחות סובס־ליים מאשר אלה של ימי־הביניים. בינינו לבין עצמנו, ההיתה בימי־הביניים מלכה מכובדת שבראשה עמדו בריות מסוגם של חברינו קוסיגין ובראז'נייב? אין זה מת־קבל על הדעת. והאם היתה בימי־הביניים תורה תיאולוגית בורה ומ־גושמת ואדיוטית ומשטרתית כ־מארקסיזם שלפי גירסתם של ה־קארדינאלים האידיאולוגיים של ה־אימפריה הסובייטית? ודאי. ישי־בן לי, אבל דברים אלה קיימים רק שם, במשטרים הטוטאליטאריים המעצרים, הבלתי־ליבראליים, ה־מפגרים. אולם עולם חשוך זה, האין גם הוא — המאה העשרים? אין לנו רשות לסלק ממאה מאו־שרת זו שלנו את כל מה שאינו רצוי לנו — והרי עדיין אין כל יסוד לומר בודאות כי במאה ה־עשרים, ההולכת ומתקרבת לקיצה, עתיד לגבור דווקא יסוד האור ה־מוחלט שלנו על יסוד החושך המעצר, שלהם. הרי תכופות נר־אה לנו, שלא כך הוא הדבר כלל וכלל — אלא להיפך. חלילה!

כן, יש ונדמה כי דווקא משום שזכינו לחיות ולמות במאה ה־עשרים, צריכים היינו להבין יותר את ימי־הביניים החשובים — ר־אגב, אולי גם לקנא בהם קצת, משום שבימי־הביניים נעשו כל ה־תועבות והאימות האלה, שאנו יוד־

(סוף בעמ' 13)

משה על הר סיני — מתוך הגדה של פסח, ספרד, המאה הי"ג (המוזיאון בסאראייבו)

אטיודים

מאת אלכסנדר סולז'ניצין

נשימה

בלילה ירד גשם קל, ועתה חולפים עננים על פני הרקיע, טיפות ניתזות לפרקים.

ניצב אני תחת עץ־התפוח העומד בגמר פריחתו — ינשם. לא רק עץ־התפוח, גם העשבים מסביב נטענים עסיס לאחר הגשם — ואין שם לאותו ניחוח מתוק המשכר את האוויר. נושם אני אותו מלוא־ריאותי, חש את הבושם בכל חזי, נושם, נושם, פעמים בעיניים פקוחות לרווחה, פעמים כשעיני עצומות — לא אדע, מה ינעם לי יותר.

זוהי, מן הסתם, החירות — אותה חירות יחידה, יקרה מכל, הנגזלת מאתנו בכלא: לנשום כך. לנשום כאן. שום מטעמים שבעולם, שום יינות, גם לא נשיקת אשה, לא ימתקו לי יותר מן האוויר הזה, האוויר הרווי לחלוחית, פריחה, רעננות.

ומה בכך אם אין זו אלא גינה זעירה, לחוצה בין כלובי־חיות של בניינים בני חמש קומות.

איני שומע עוד את טירטור האופנועים, יבבת הפטיפונים, נהם הרמקולים, כל עוד אפשר לנשום לאחר הגשם מתחת לעץ־התפוח — עדיין אפשר גם לחיות, ולו אך מעט!

הברווזון

ברווזון קטן, צהוב, מתרוצץ לפני, מדדה על כפותיו הדקי־קות, המגוחכות, מועד וכושל, בטנו הלבנבנה צמודה כמעט אל הדשא הרטוב, והוא מצייץ: „היכן אמי? היכן כל משפחתי?"

והרי אין לו כלל אם, כי־אם תרנגולת: מישהו תחב תחתיה ביצים של ברווז, והיא דגרה עליהן יחד עם ביציה שלה. את כולן חממה במידה שווה.

עתה, לפני פרוץ הסער, העבירו את ביתם — סל הפוך, נטול־קרקעית — אל מתחת לסככה, וכיסוהו בשק. כולם יושבים שם לבטח, ואילו הברווזון תעה ואיבד את דרכו. הבה, קטני, בוא ושב בתוך כפות־ידי.

וכי במה נאצרו כאן חיים? משקלו — אין ואפס. העיניים השחורות — כחרוזונים, הכפות כבכפותיו של גוזל־אנקורים ימעכוהו קמעה — ואיננו.

ואף־על־פי־כן חמים הוא למגע. המקור ורוד־חיוור. כמשוח בלכה. הילוכו מקרטע. ובין אצבעותיו כבר נמתחו הקרומים. וצהוב הוא כיאה לברווז. והכנפיים כבר העלו פלומה ומזדקרות. וכבר נבדל הוא מאחיו.

ואילו אנו — הן נטוס במהרה לירח. אם נעשה יד אחת, נוכל תוך עשרים דקות להפוך מלוא־תבל על פיה.

אך לעולם! לעולם, עם כל עצמתנו האטומית, לא נוכל ליצור במבחנה — גם אם יספקו לנו עצמות ופלומה, לעולם לא נוכל להרכיב ברווזון שכזה — ברווזון נטול־משקל, זעיר, צהבהב, חסר־ישע כל־כך...

השתקפות במים

במימיו של פלג מהיר לא תבחין בבבואות. הקרוב והרחוק אינם משתקפים בו: גם אם אין מימיו עכורים, גם אם נקי הוא מקצף — באדוות המרצדת תדיר, במים שחילופם הוא ללא־הפוגה, מטושטשות הן הבבואות, מעורפלות, בלתי־מובנות.

רק לאחר שעובר הפלג נחלים ונהרות ומגיע אל שפך רחב־ידיים, אל מפרץ שמימיו עומדים או אל אגם בו גל לא יזוע — רק שם משתקף בחלקת־האספקלריה כל עלה זעיר, כל נוצת־ענן דקיקה, אף הכחול העמוק של תהום־השמים.

כך גם את, גם אני אם עדיין לא זכינו, והאמת הניצחית, הטבועה בבירור, אינה משתקפת בנו — האין זה רק משום כך, שעדיין נעים אנו אי־לאן, עדיין חיים?

אנו הרי לא נמות

יותר מכל החילונו יראים את המתים ואת המוות. אם פקד המוות משפחה מן המשפחות, משתדלים אנו שלא לכתוב לשם, לא לבוא לביקור: מה לומר על־אודותיו, על־אודות המוות, הן איננו יודעים...

אף מתביישים אנו במחשבה, כי בתי־העלמין יש בהם משום רצינות. הן לא יודיע אדם במקום־עבודתו: „איני יכול להתנדב למשמרת יום א', עלי לבקר אצל קרובי בבית־מעלמין". וכי עניין של ממש הוא — לבקר את אלו, שאינם מבקשים עוד לאכול.

להעביר את המנוח מעיר לעיר? איזו איוולת. איש לא יספק קרון למטרה זו. אף אין נוהגים עוד לערוך מסע־הלוויה על פני העיר בליווי תזמורת אם נמנה המנוח על הנמושות; את הגופה מובילים בחפזון על־גבי משאית.

אבותינו נוהגים היו להלך בימי ראשון בין הקברים שבבית־העלמין. שירה זכה בפיהם והם מקטירים ניחוח־לבינה. שלווה היתה ניסכת בלב. צלקת המוות הבלתי־נמנע לא עוד הכאיבה. דומה היה, כי המתים מחייכים לעומתנו רכות מתחת לתלוליות־הירק: „אין דבר, אין דבר!"...

ועתה, אם עדיין ניצב בית־העלמין על תילו, כי אז יש בו שלט: „בעלי הקברים! יש לסלק את האשפה מאשתקד. קנס יוטל על העבריינים". אך לרוב מכסים את בתי־העלמין בעפר, מיישרים בעזרת בולדוזר, ותחתם מקימים אצטדיון או „גנים של תרבות".

ויש גם כאלו, שמתו בעד המולדת — כפי שיהיה עוד עלי או עליך. לשמם קבעה הכנסיה בעבר יום מיוחד — אזכרת לנשמות־לוחמים שהורגו בשדה־קטל. אנגליה מעלה זכרם ב„יום־הפרג".

כל האומות קבעו להן יום־זיכרון — על מנת שנהגה בנופ־לים שמסרו חייהם עלינו. ועלינו — הן עלינו מסרו חייהם רבבות. רבים הן מספור. ויום לזכרם לא ייחדנו.

אם נהרהר בכל חללינו — מי ילבין לבנים? בשלוש מל־חמות איבדנו בעלים, בנים, חתנים — לכו לאבדון, נתעבים, העלמו אל מתחת לקרש־העץ הצבוע, אל תפריעו לנו לחיות! אנו. אנו הרי לעולם לא נמות!

נוקום הולדתו של יסנין

ארבעה כפרים בזה אחר זה נמתחים חדגונית לאורך הדרך. גנים בבחינת בל־ימצא. גם יער אין רואים במקום. גינית עלובות, זעיר־כאן, זעיר־שם. אדני חלונות שצבעיהם עזים וגסים. חזיר מלכותם, מפוטם מתחכך במשאבת־המים שבאמצע הרחוב. שורה עורפית של אווזים פונה באחת בעקבות צילו של רוכב־אופניים, שולחת אליו מצהלות־קרב ידידותיות. תרנגולות פעל־תניות מחטטות ברחוב ובירכתי החצר, מחפשות מזון.

צריף־המכירה של כפר קונסטאנטינובו כמוהו כלול דל־מראה. מליחים. מכל סוג. סוכריות — רבועות, דבוקות זו לזו. כמותן אין אוכלים זה חמישים שנה. לכיכרות הלחם השחור מראה של אבני־מרצפות. משקלן כפליים מאשר בעיר. מן הראוי לפרסן בגרזן.

בבקתתם של הייסנינים — מחיצות דלות שאינן מגיעות לתיקרה. מזווה, תאים זעירים — השם חדרים אינו יאה להם. בגן־הירק — מחסן נטול־חלונות, לידו נמצא בעבר המרחץ, אל תוך האפלולית שבכאן היה סרגיי מתגנב כדי לחרוז את שיריו הראשונים. מאחורי הפלך — איצטבה פשוטה.

מהלך אני לאורך הכפר הזה, שרבים כמותו; גם עתה שקר־עים תושביו בטירדות־פרנסה, בהתפארות לפני שכניהם. עיניהם לביצעם — וריגשה עולה בי: אש משמים צרבה יום אחד את הכפר. יעוד היום לחכות היא לחיי בעוברי כאן. יוצא אני אל המדרון התלול המשתפל אל נהר האוקה, משקיף למרחק ותוהה: האמנם על אותה פיסת־יער כהה שבאופק נכתבו המילים הטמירות: „ביער־האורן עם צלצול־שחרית יתייפחו פסיונים"... ועל אותם פיתולי־אחו לאורך האוקה: „אלומות קרני־שמש במי־האפסיים?"

מהו אותו מטיל־פז, אותו כישרון, שהטיל הבורא לכאן, לביקתה זו, אל ליבו של העולם הכפרי שוחר־הקטטות, על־מנת שידודע הלה וימצא מסביבו חומר בשפע ליצור ממנו יופי: ליד התנור, ברפת, בגורן, מעבר לקצה הכפר — יופי הניכפש בעפר זה שנות־אלף ואין איש מבחין בו...

מרטית: נידי מירסקי

אלבר קאמי

המרד בשם אהבת החיים

מאת מתי מגד

אלבר קאמי נולד במונדובי, אלג׳יריה, ב־7 בנובמבר, 1913. אביו, איכר עני, נהרג ב„קרב על המארנה”, בשנת 1914. אחרי מותו נפל עול פרנסת־המשפחה על האם, אשה אנאלפביתית, חרשת ומגמגמת, שהרויחה את לחמה כפועלת־נקיון. אף־על־פי שלא היתה כמעט שום לשון משותפת בין הבן לאם, רחש לה קאמי אהבה עמוקה, שהתמידה כל שנותיו. הדפים הראשונים ביר־מניו (שראו אור רק לאחר מותו מוקדשים לאותו „יחס מוזר” של הבן לאמו, שכפי הנראה להלן מצא את ביטויו גם ביצירותיו המאוחרות.

למרות העוני, זכר קאמי את השנים הללו בלא מרירות וטינה. אדרבא: דווקא מתוך הסבל שראה והכיר בילדותו, גיבש את תפ־כת־העולם המחייבת עקרונית את החיים; ובעיצומו של העוני למד לאזן בין קשי־החיים ובין האושר שבתחושת ההארמוניה עם הטבע. הוא מספר על שנות־נעוריו באלג׳יריה כעל פרק־הזמן שבו נפתח לבו לראשונה ל„שלוש תמונות פשוטות וגדולות” שהיו לימים את תדמית־היסוד של כל יצירתו. והן: השמש האלג׳ירית החמה, הים־התיכון הצונן ואמו השותקת והסובלת...”1)

בשנת 1928 זכה קאמי במילגה שאיפשרה לו להמשיך את לימודיו בליסיאון שבאלג׳יר, בו שמע תורה מפי הפילוסוף ז׳אן גרנייה (Jean Grenier) שהשקפתו ההומאניסטית השפיעה עליו הרבה. גרנייה הוא שלימדהו להתייחס בספקנות לכל אידיאולוגיה פוליטית ולכל שיטה מטאפיזית מופשטת. והוא שפקח את עיניו להכיר בקיומם של המסתורי ושל הקדוש, של סופיות האדם ושל אהבתו הבלתי־אפשרית, על־מנת שיוכל, כדבריו, לחזור שוב אל „אלוהיו” הראשונים — השמש, הלילה, הים — ביתר ענווה.

בתקופת לימודיו בליסיאון חזקה עליו גם השפעתם של שופנהאר וניטשה, כניכר במסותיו הראשונות. מפיהם למד כבר אז כי אין ואי־אפשר שיהיה שום הסבר ראציונאלי לעולם וכי על־כן חייב הוא למצוא את הדרך לגאולת־האדם בתוך עולם חסר־משמעות ומתוך הודאה מפוכחת בקיומו.

בתקופת־לימודיו הירבה קאמי להתעניין בבעיות תיאולוגיות ואף השתמש הרבה במושגים הלקוחים מאוצר־המילים הדתי. אף־על־פי שלא אז ולא לאחר־מכן לא קיבל את מרותה של שיטה תיאולוגית כלשהי, ואף דחה את הפילוסופיה הדתית מעיקרה. „יש בי — כתב לימים — הרגשת הקדושה, אך אינני מאמין בחיים־שלאחר־המוות”.

...מושגיה של הכנסיה הנוצרית הקדומה על החטא, הפחד, אי־הראציונאליות שבקיום הארצי. עם שאיפתה של הפילוסופיה היוונית למצוא את הבהירות ואת הסדר הראוי דווקא בעולם המוחשי. ניגוד זה שבין השקפת־העולם הנוצרית, המשוקעת במחשבה על החטא והגאולה, לבין אמונתם של היוונים בתמותו ובערכו העצמי של העולם הטבעי מקבילה, איפוא, להשגותיו של קאמי עצמו בדבר הדיכוטומיה של הקיום האנושי בעולם, אשר מצאו את ביטויין במסותיו הראשונות L'envers et L'endroit שראו אור לראשונה ב־1937. בדומה ליוונים הקדמונים, מכריז גם קאמי כי „מלכותי היא מן העולם הזה”, וכי רק בו יכול האדם למצוא את היופי ואת האושר ולחפש את הדרך למתן משמעות לחייו; אך בדומה לנוצרים הראשונים, מכיר הוא בכך כי העולם הינו מישכנה של הטרגדיה שאין ממנה מוצא, של תודעת הסבל והנכר והבדידות, וכי המוות נוכח בו תמיד ושם קץ לכל מאמצי האדם ותשוקותיו.

מסתבר, כי הלך־מחשבה מעין זה לא היה מעיקרו תולדה של עיון פילוסופי מופשט: בהיותו כבן 17, נתקף קאמי בשחפת ממאירה, שלא הירפתה ממנו כל השנים, וכך התנסה בפגישה בלתי־אמצעית עם הראיה החותכת לרפיפותם של החיים, המועדים להיצמת בכל רגע בלא ש„יתחשבו” כלל במידת דבקותו של האדם בהם, או במידת צמאונו ליופי ולאושר.

קאמי עצמו הפיק לקח חשוב מן המשברים שפקדוהו לסירוגין עקב מחלתו ותולדותיה. לדבריו, לימדתהו המחלה את השיבותה של השליטה העצמית ופיתחה בקרבו את כושר השיפוט, השמירה על השלווה האיזון בין תשומת־הלב המוקדשת לתרבות הגוף והחושים לבין תודעת אופן־הקיום האנושי ומצרותיו. תודות לה, כתב ביומנו, השכיל להיפטר מכל יומרה והעמדת־פנים ולהתמסר לתפקיד הנכבד של השחרור הכפול: מן המחשבה על הכסף ומן היהירות ומורך־הלב.2) מאוחר יותר, כאשר נפסל לשרת בצבא, עם פרוץ מלחמת־העולם השניה. הוסיף וכתב בענין זה: „אם אין הם רוצים כי אלחם, משמע כי עלי לבחור בתפקידו של הצופה־מן־הצד. ומן המאבק הזה, להישאר נורמאלי בנסיבות כל־כך בלתי־נורמאליות, שאבתי את מירב הכוח ואת מירב התועלת שהיה ביכוחי לתת”3).

שנות־לימודיו באוניברסיטה והשנים שלאחריהן...

[...]

לרו, גראנייה, מונטרלן, פאסקל, הרומאניסטים הרוסיים הגדולים של המאה ה־19, הדרמטורגים הספרדיים הגדולים של תקופת הרנסנס5), ועוד.

במשך שנים אחדות היה קאמי גם חבר המפלגה הקומוניסטית ופעל בשליחותה בקרב האוכלוסיה המוסלמית. הוא פרש מן המפלגה רק לאחר המיפנה הפתאומי שחל ביחסה אל אוכלוסיה זו.

בצד כל אלה הקדיש קאמי חלק ניכר מזמנו למה שקרא „אהבתו האמיתית”...

[...]

...של הערבים באזור קביליה. המאמרים מהווים בחלקם העיקרי מעין מחקר דוקומנטארי דקדקני על התעללותו של השלטון הצרפתי באוכלוסיה הערבית ומשמשים הם עד־עתה כמקור חשוב להבנת „הבעיה האלג׳ירית”. עמדתו העקרונית של קאמי כלפי בעיה זו לא נשתנתה מאז ועד יום מותו: סבור היה שאלג׳יריה היתה וחייבת להישאר ארץ מעורבת, שבה יכולים שני העמים — הערבים והצרפתים — לחיות בשלום זה בצד זה. אלא שכתנאי לכך, תבע כי מצד אחד, יינתן לערבים שוויון זכויות מלא וממשי, אזרחי וכלכלי כאחד, ומצד שני, כי יישמר הקשר בין אלג׳יריה לצרפת, כדי לקיים את כלכלתה של הראשונה ולפתחה.

כאשר פרצה מלחמת־העולם השניה, לא ניתן לקאמי להמשיך בעבודתו העיתונאית: עמדתו הפרליסית השמאלנית ודעותיו על היחס לאוכלוסיה המוסלמית משכו עליו את איבת השלטונות הצרפתיים. בשנת 1940 עזב את אלג׳יריה ועבר לצרפת, תחילה לפאריז, ולאחר כיבושה בידי הנאצים — לליון, יחד עם צוות עובדי העתון השמאלי „פאריז־סואר”. בליון נשא קאמי לאישה את פראנסים פור ויחד אתה חזר לאוראן שבאלג׳יריה, אך עבודתו חייבה אותו לצאת שוב לצרפת. ב־1942, בגלל הניחיתה של צבאות בנות־הברית באלג׳יריה, בנובמבר 1942, ניתק הקשר בינו לבין אשתו, עד תום המלחמה. (פירוד זה בין משפחות ואוהבים מהווה כזכור את אחד הנושאים המרכזיים ב„הדבר”, שהעיר אוראן משמשת רקע לעלילתו).

באותה שנה הוציא קאמי לאור את „הזר”6) ואת „המיתוס של סיזיפוס”7), וכמסופר באגדות „קם בוקר אחד והנה הוא איש מפורסם”.

[...]

1) L'envers et l'endroit, p. 33.

2) Carnets I (1962), ע׳ 107.

3) Carnets I (1962), ע׳ 173.

4) L'envers et l'endroit — הופיע ב־1937; Noces — ב־1938.

5) על־פי הספר Camus מאת Jean-Claude Brisville (1959), Gallimard.

6) L'etranger. פאריז, 1942...

7) Le Mythe de Sisyph (1942).

8) המכתבים ... La Revue de Libres, 1943 ... Cahiers de Liberation, 1944 ... Resistance, Rebellion and Death (לונדון, 1964), עמ׳ 3—24.

(סוף בעמוד 13)

ע. הלל

אחרית עגנון

פֶּבְּרוּאַר צַח בְּשָׁמַיִם
רוֹחֲצִים שְׂדֵה עֵשֶׂב פּוֹרְחִים פַּרְפָּרִים לַעֲשׂוֹת
מְחוֹלוֹת עַל רֹאשׁוֹ שֶׁל אִישׁ בְּכִסֵּא גַּלְגַּלִּים רַגְלָיו
תְּפוּשׂוֹת כּוֹתְרוֹת סַבְיוֹנִים שְׁמוֹנִים וּשְׁתַּיִם שָׁנִים
חַיָּתוֹ אֶסְתֵּר לִבּוֹ
כּוֹכָבִים.

פֶּבְּרוּאַר צַח טְלָלִים
מִקְצֵה אֶרֶץ עַד קָצֶהָ נוֹצוֹת עֲנָנוֹת מַשְׁקִיפוֹת
גָּבְהִים דוֹאוֹת עֵינָיו פַּאֲתֵי הָרִים מַכְחִילִים מִקֶּדֶם
יְהוּדָה בְּקַשָּׁה נַפְשׁוֹ הָעַלְמָה גְמוּלָה הָעַלְמָה בְּשָׁמַיִם כָּל
מְאֹדוֹ חוּלוֹת הַיָּם לֵילִיִּים מְחוֹלוֹת גַּלָּיו רוֹעֵשׁ קְלִילוֹת
רוֹחֲפוֹת שֶׁבַע כַּלּוֹת עֲלָמוֹת סְהוּרוֹת לִבּוֹ
חָלַם.

פֶּבְּרוּאַר צַח רַכּוֹת
תִּגְהַרְנָה שִׁבְעָתָנָה מַרְגְּלוֹת הָאִישׁ כִּסֵּא גַּלְגַּלִּים נָחָה:
אֲנִי הַגֶּבֶר יְדוּעַ חֳלִי שְׁמוֹנִים
וּשְׁתַּיִם מֵאוֹת שְׁנוֹת אֲהָבוֹת עוֹלוֹת נְתִיבוֹת הָעִירָה־הָעִירָה־הָעִירָה
שְׁבוּשׁ מְכוֹרָתִי שְׁלָגִים סָבִיב לָהּ וְלַהֲקֵי זְאֵבִים וְנוֹרָא עֲנִיָּה וּמַר
בְּכִיָּה וְכָל שִׂמְחַת
הַיְּהוּדִים.

פֶּבְּרוּאַר צַח נוֹגְנִים
עִשְׂבֵי פְּרַס אָבִיב סַבְיוֹנִים הוֹלְכִים תּוֹגִיוֹן רַגְלָיו בֵּינוֹת
לְאוֹפַנַּיִם שְׁנַיִם וּשְׁמוֹנִים אַלְפֵי שָׁנִים אוֹרוֹת דְּבוֹרִים רֵיחוֹת
הֲדָרִים פּוֹעֲמוֹת בְּאֵרוֹת לִבּוֹ נִלְפַּת רִגְשַׁת יְעָרִים מִתְפַּלְּלִים
לִכְנִיסַת שַׁבַּת הַס שָׂטָן
הָאֲדוֹנִית!

פֶּבְּרוּאַר צַח שְׁקוּפוֹת
צְחוֹרוֹת יְדֵי הָאִישׁ גּוֹשְׁשׁוֹת כְּלִבּוֹ חֶרְדַּת עֵינָיו רַבָּנִים
גְּרוּיוֹת שִׁנָּיו אֶל דָּמְךָ צִבְעָא רוּץ הַמְּלָטָה דָּמְךָ צִבְעָא רוּץ
הַמְּלָטָה רוּחוֹת נוֹבְחוֹת שִׁגָּיוֹן כְּלָבִים בֶּהָלַת מִשְׁכְּנוֹת הַיְּהוּדִים בְּגֵיא
צַלְמָוֶת כִּי אֵלֵךְ לֹא אִירָא
רָע!

פֶּבְּרוּאַר צַח נָד
כִּסֵּא הַגַּלְגַּלִּים נִתְקוּ אוֹפַנִּים מֵעָקַת חָלְיוֹ נִנְעַר הָאִישׁ פִּתְחוּ
עֵינָיו כְּמוֹת שְׁנַיִם סְפָרִים לְהַבִּיט לִקְרוֹת לִקְנוֹת מַעֲמַקִּים גְּבוֹהִים יֶחְפַּץ
אֶרֶץ קֶדֶם יְהוּדָה צוּרֵי עִיר שָׁלֵם בְּשָׁמַיִם סָבִיב לָהּ
רַעְיָתִי אֶסְתֵּר נַפְשִׁי כּוֹכָבִים בָּרְכִי נַפְשִׁי
הַלְלִיָּהּ!

פֶּבְּרוּאַר צַח נִשָּׂא
מֵאֶרֶץ שָׁט בְּרְקִיעִים עָנָן רְכוּבוֹ וְקוֹרוֹת הָעִתִּים מָרוֹם
גַּגּוֹת וּמוֹשָׁבוֹת עַמִּים עַל סְבִיבָיו לְוָיוֹת סִיעוֹת מְטוֹסִים יְנוֹצְצוּ
יִזְרוּ נֹגַהּ אוֹר
כָּל מְאֹד צָהֳרֵי הַדְּבָרִים אֵשׁ אוֹתִיּוֹת וּגְוִילִים
פּוֹרְחִים אֶל לֵב נוֹרָא וּמָלֵא רַחֲמִים וָחֶסֶד וּבְכִי וּצְעָקָה
גְּדוֹלָה בּוֹאֲכָה־בּוֹאֲכָה מִשְׁכְּנוֹת
הַיְּהוּדִים

ביופין

(עם הופעת „זה שם הספר” לאבות ישורון)

מאת נסים קלדרון

א.

אבות ישורון הוא משורר חשוב ויקר בעיני, קודם כל כיוון שהוא מציע עמדה רוחנית פקוחת־עיניים וטעונה בהתחייבות מוסרית. רגישות אנושית ועוצמה שירית — לנוכח מחשבתו הלאומית של היהודי בן־דורנו. הוא יקר לי לעצמו והוא יקר לי על רקע העמדות האחרות שמציעה השירה הנכתבת היום בארץ — שנואה עלי הלאומנות ה...

[...]

ולמוסר הכורך הטפה לעוול בהתרסה על עוול.

ב.

אין בספרו הנוכחי של אבות ישורון עיקרים חדשים ושונים של חשבון־עולם. עם התמורה שעברה על יצירתו לאחר חתימת מהלכה של שירת התפעמות למראה חזור והצבעוני ב„על חכמות דרכים” ופתיחת מהלכה של שירת הדין הלאומי והקוסמי בשירי „ספר פתוח”...

[...]

טוב בבית חולים בילינסון בכלל.
ירדה לרצפה כחיה
מאוהבת, מכואבת.

אצבעות רגליה לחלוקין. צורך לה
בגרביים. בצער בעלי
ובצער מלא.
ואחר כך, אולי לכן:
בגפם
ובגפיהם
וטפם
לגביהם

[...]

גם לא בלעדית — ליצור יחס מיוחד בין תיאור דברים והמחשתם לבין הערכתם המוסרית־עקרונית. שימושים אלה ואחרים (בולטים פחות ורווחים פחות). בהם, כמובן, סוד כוחה וסוד ייחודה של לשון השיר של אבות ישורון. אבל השליטה המלאה באפאראט מורכב זה אינה מושגת לפחות כמספר הפעמים שהיא מושגת. דוגמה אחת: גם השם „לפני שנה. ימים כעת” וגם השיר המובא תחתיו (להוציא ...) ...

[...]

צלחת פסח מחרסינה משנת 1677, מעשה ידי יצחק כהן מפאדובה

[...]

הנח לה בגאולה.
אל געת בה מאומה.
כה, אדוני!

חרדה החוצה גם את חלקו הראשון של השיר, אם גם אחוזה בו בכוח אמנותי גדול המכוון לאפקה. צד אחר אשר מן הראוי לתת עליו את הדעת — ושירים רבי־עצמה משירי „זה שם הספר” כמו „Eva” או „רגע Requiem” מטעימים צורך זה — הוא היחס שבין תפיסת אורח קיומו של הפרט כפרט לבין תפיסת אורח קיומו כבן לחברה וכארוג בארג חובותיה ובארג ערכיה הרוחניים. מטבע אופיה של שירה זו — אם להסתכן בהכללה רחבה — מתקיימת בה מערכת זיקות מורכבת מאוד בין תפיסת מעמדו של האדם בקוסמוס קודם שהוא מפתח עמדה רוחנית בת־חורין ומעבר לה, לבין תפיסת חובתו של האדם בחברה, וקודם כל חובתו של המשורר בתורת דבר (ד׳ פתוחה, ב׳ קמוצה ודגושה) לרבים. תחילה:

[...]

של יופי־אנושי. יופיה של חשיבה חברתית־לאומית כבדת־חומרה, נאמנה לעצמה ומסקנית עד־גמירא, אך טהורה מכל אטימות רוחנית.

ג.

לא נוכל, כאמור, להצביע על חידוש עקרוני בספרו החדש של אבות ישורון, אבל ברור מכל וכל שהוא מפגיש אותנו עם חיוניותו של משורר המצוי שלושים ושש שנים לאחר פרסום שירו הראשון ועל סיפן של שנות־השיבה, והוא במלוא כוחו.

עם זאת אני סבור שאין אפשרות, לא בלבד לנסות ולתאר את דרך השיר ואת תכליות השיר של אבות ישורון, אלא אף ליצור עימן מגע של אמת, בלא להעסיק את המבט הביקורתי בהתוויית קוויי הציצה בין עיקר לטפל ביצירתו, בין שהובא לכלל מבע אפקטיבי לבין שנותר בתחומי ההיולי והאפיזודי. כל דיון ביקורתי שנמנע מכך יובל — כבר הובל — אל עיוות דברים ובעיקר אל אינוס־דברים. האמירות הרווחות כי זוהי שירה „בלתי קומוניקאטיבית” או „הרמטית”, יתר משהן בחינת התמודדות עם הבעיה, הן בחינת עקיפתה באמצעות כינויים של סרק. אם מצוייב ב„זה שם הספר” שבעה־שמונה שירים ה...

[...]

לייחס משמעות נרחבת לצרוף ארועים טריוויאלי או חסר משמעות לעצמו.

אינני חושב שניתן להכליל ולקבוע „עקרון מכשלה”. היינו תחום תימאטי מסויים או שימוש מסויים, או צירוף מסויים של השניים, בהם תמיד נכשלת או תמיד צולחת מלאכת המשורר. אבל תוצאתו התדירה של הכשלון היא, כאמור, אינאוניו של השיר לממש את תכליתו האימאננטית. מחזור כמו „זה הצב והצבי” נכשל בראש וראשונה כיוון שאין בכוחו לייצג ייצוג קוהרנטי ומחייב־בנקיטת־עמדה את מפגש הפוזיציות המוסריות כדרך שנתגלם למשורר במלחמת ששת הימים. כנגד זאת שיר כמו „מה עשיתי” הסובב סביב תימאטיקה קרובה, בונה מפגש מעין זה שלב אחר שלב. מתוך שהוא מביא אל תחומי השיר את כל שדורשת הקונצפציה של המשורר לצורך העמדת המפגש על מלוא משמעותו, ונמנע מלהביא אליהם את שאינו דרוש להעמדתו על חודו. התוצאה היא כי תוקפה המוסרי של ההתרסה המצויה במחזור אובד משום מעקשים של ניסוח, של ייחוס משמעות ושל הובלה לקראת שלמות מצטרפת. ואילו תוקפה המוסרי של ההתרסה המצויה בשיר („מה עשיתי לכם כי חדלתם לומר לי ש־...

[...]

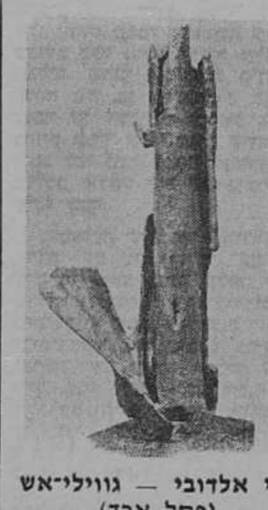

צבי אלדובי — גווילי־אש (פסל ארד)

„עונות” - לצבי לוז

מאת שלי שפירא

כתיבתו של צבי לוז היא צלולה, מדודה, אך בעלת דינאמיות פנימית גוברת והולכת. הסיפורים שבקובץ „עונות”*), המתפתחים בתוך מבנה מטאפורי מוצק, הרימוס הנוצר על־ידי דימויים חוזרים ומקצבם הפנימי של המשפטים — ...

הרים”: „אך שתיקה שמצטברה מלילה ללילה נהפכת לזעם דחוס. והדחיסות מתפרצת לצאת. היה זה הזעת שהילצו מהנימנום הממושך, נימנום תפוחי האדמה” (101) (אך פה פועל הדימוי בעיקר במישור הפסיכולוגי). הסיפור „שלומית” מסתיים בסינתזה, בהשלמת עם ה...

[...]

בעיות עמוקות וחיים שטוחים

מאת אליעזרה איג־זקוב

מחזותיו של עמיצור אילן*) מתמודדים עם המשמעויות שבבעיות קיומנו: טעם החיים; ערכי החיים; המוות כמשמעות; מקומו של היחיד בין הרבים. מחזות אלה נוטים להבליט את הפער הגדול שבין האידיאל כמופשט לבין האידיאל כהתגשמות; שבין היש, הקיים, לבין הנשאף, החייב להיות — ואיננו הווה. אולם לא תמיד נוצל הניגוד בין השאיפה לבין הגשמתה — לא אחת מבטא הוא את הניגוד שבין עומק הבעיה לבין הפשטנות שבהעלאתה.

המחזות שב„בתים מתרוקנים” מעוגנים היטב במציאות הישראלית, וזוהי אחת ממעלותיהם הבולטות. המחזה הראשון, „הדיבוק מגוה שאנן” (שהוצג בשעתו ב„זוויתי”) עוסק בהתפוררותה של חברת הפועלים העירונית וברקב הפושה בה. גם דמותו של „קדוש” שבחבורה הוותיקה למדי, האב, זיאמה, שמותו הוא הגורם החיצוני להשתלשלות העניינים, מתגלה בחולשתה הנפשית והמוסרית. את הצביעות שביחסי־האנוש מביא המחבר לשיא במלל הרם והמגוחך...

אני הרוס. מי ימלא את החללים האלה?... הייתי בקליבלנד כאשר כרעם הממתני הידיעה.. את היקרים ביותר להקח המוות מאתנו, אחד אחד...” למען הבלטתם הגסה של היחסים המעוותים, מוותר המחבר אף על האמת האנושית והאמנותית, ומגזים בפאתוס שבדברי המאהב הוותיק וחבר־כנסת בהווה, עד כדי פגימת אמינות חיותה של הדמות.

האם עוסקת לקראת פתיחתו וסיומו של המחזה — שמפריד ביניהן כחודש ימים בלבד — בגזירת מודעות מתוך עתונים: מודעות אבל על מות בעלה שנבגד על־ידה ללא הרף בפתיחה, ומודעות ברכה לנישואי בנה עם בתו של מאהבה, חבר־הכנסת. במערכה ב׳. קו נוסף שמבליט המחבר בה ובאבי־הכלה הוא התהללותם בשמות ה„מפוצצים” שיביאו, לחתונה, כולם מחברי המפלגה, דמויות „פועליות” שעלו לגדולה.

לעומתם מתואר הבן: מתמרד, מקשן, פועל מתוך דחפים. אולם דמותו חסרה את חיוניותו המדבי־...

[...]

הוא מלא בוז לאמו, על שהיא מוסיפה לדגול בערכיה שנתרוקנו מכל תוכן ותובע לדין אף את זכר אביו, שנתגלה כמועל בכספי־הציבור. מובן שהאופן שבו הוא סולק מן הבית, לבל יפר״ע לאמו כאהב...

לשאיפות־גבוהות מן העבר. אם נזכר, למשל, בבן מתמרד אחר שהודח הרחק מאמו — בנה של ארקאדינה מ„השחף” של צ׳כוב, נבין אולי, את עומק הפער שבין דמות החיה גם בשתיקותיה לבין דמות...

(סוף בעמוד 13)

אורי ברנשטיין

מתוך „שירים אנגליים ואחרים”

הפצים

זְמַן קָצָר נִתַּן לָנוּ. וְהָלַךְ. מִתְרַחֵק וְנִצַּת בָּעֶרֶב.
הַהֶרֶס הָיָה מָתוּן וְעַקְשָׁנִי סְבִיבוֹ. וּסְבִיבֵנוּ? גַּם. גַּם.

אֲנִי מְעַשֵּׁן לְנַפְשִׁי.

עַד כָּאן הַסִּפּוּר. וְנוֹתַרְתִּי בַּלַּיְלָה עִם הַחֲפָצִים הַקְּטַנִּים הָאֵלֶּה.
מִי טָרַח וְעָשָׂה מֵהֶם חֶלֶד? אוֹר מְעַט. רָהִיטִים. עָצִיץ.

הַיָּדַיִם הָאֵלֶּה. תְּמוּנוֹת בָּאֲפֵלָה.

לֹא כַּדָּבָר הַזֶּה, אָמַרְתִּי בְּלִבִּי, לֹא כַּדָּבָר הַזֶּה בַּלַּיְלָה וּבַלַּיְלָה.

ידיעה

אֲנִי יוֹדֵעַ. מִכְּבָר אֲנִי יוֹדֵעַ
שֶׁלֹּא לְפֶתַע כִּכְלִי רֵיק. יוֹדֵעַ:
מִקְרֶה רַע.

בְּעֵץ אֶחָד אֲחָזָה כְּבָר הַקָּרָה
וּמִתְפַּזֵּר. וְהַשֵּׁנִי עוֹד מִתְנוֹעֵעַ.

וּכְמוֹ לִפְנֵי מָעוֹף. בְּטֶרֶם הִנָּתְקוּת,
אוֹ לִפְנוֹת בֹּקֶר. אַךְ כְּשֶׁהִתְבַּהֵר
וְהִתְגַּלָּה. מִבְהָק וָרֵיק,
עוֹד יֵשׁ שָׁהוּת.
עוֹד לֹא שָׁנוּ צוּרוֹת.
וְיֵשׁ מָקוֹם שֶׁמַּסְבִּירִים.

אֲבָל אֲנִי נְסוֹף שָׁנָה כְּשֶׁמְּעִירִים
אוֹתִי. בַּבֹּקֶר שֶׁקֶט וְשַׁלְוָה
עַל פְּנֵי תְהוֹם.

שבחה

הַבֹּקֶר בָּהִיר
וְרַב־תְּנוּעָה:
עֲנָפִים חֲרוּכִים
מַחֲזִיקִים יָרֹק.
בְּהֶמְיָה דַקָּה
חוֹבְטִים בְּגַבֵּךְ
הֶעָרִם וּמִכְתָּם
בְּדָם וְעָלִים.
וּמִי יַזְכִּירֵנוּ
בְּבוֹא הַיּוֹם?

אַתְּ מְטַלָּה
בְּמִטַּת עָפָר,
מְטַלָּה וְשָׁרָה
בְּתוֹךְ הָאוֹר,
בְּטֶרֶם גֵּאוּת
תְּצִיפֵךְ וְנִשֵּׂאת.
וַאֲנִי אוֹסֵף
אֶת כָּל כֵּלַי.
וְיֵרָא חוֹבֵק
שְׁאֵרִיתִי.

לִפְנוֹת הַלַּיְלָה
אַתְּ מְסִירָה
מִגּוּפֵךְ הַלָּבָן
כְּסוּי כְּסוּי.
וּמַה תַּעֲשִׂי
לִקְרַאת אַהֲבָה?
וּמַה תַּעֲשִׂי לָהּ
אִם לֹא תַחְפֹּץ?
בַּלַּיְלָה סוֹבֵב
אִישׁ הַדָּמִים.

גּוּפֵךְ הַפּוֹרֵחַ
בִּמְלוֹא עֻזּוֹ.
צָמֵא שֶׁהָרְוָה
וְלֹא נִשְׁבַּר.
אָבִיב רֵיחָנִי
נָקוּב מַחְשַׁכִּים.
אֵיךְ אָסִיר מַרְאָה
מִנֶּגֶד עֵינַי?

אֲנִי מַבִּיט
וְרוֹאֶה מֵרָחוֹק:

אֲבָל אֲנַחְנוּ
אֵינֶנּוּ זוֹכְרִים.
שָׁמַעַתְּ לִי? שָׁמַעַתְּ?
אֵינֶנּוּ זוֹכְרִים.

מסעות

זֶה זְמַן רַב שֶׁאֲנִי מְסָרֵב לָבוֹא עִם עַצְמִי בְּדִין.
אֲנִי יוֹשֵׁב. וְהוֹלֵךְ. וְעוֹמֵד. וְהַכֹּל מַעֲשִׂים בּוֹדְדִים.

וּכְשֶׁאֲנִי נוֹסֵעַ מֵעַל לָאָרֶץ, כְּשֶׁאֲנִי בָּאֲוִיר,
בֵּין שְׁמֵי לְהָבִים, בְּשָׁעָה נִדָּחָה, אֲנִי מַעֲבִיר

אֶת עַצְמִי מִמָּקוֹם לְמָקוֹם. מֵעַל לִשְׁקִיעָה רְפַת־עֲנָנִים
נִדְמֶה לִי, לְרֶגַע יָקָר, שֶׁלֹּא סָר חִנִּי,

שֶׁיּוֹמַר הַמַּרְאֶה, שֶׁתִּשָּׁמַע נְגִינָה, שֶׁיֵּרְדוּ מַתָּנוֹת
מֵרָאשֵׁי הֶהָרִים. רַק תְּנוּעוֹת נְכוֹנוֹת

אֲחָדוֹת, וְיָחֵל מִבְּרֵאשִׁית, וְשׁוֹנֶה. אִישׁ נִרְמָז
בְּקַלּוּת. אַךְ בָּקִי וְזָהִיר אִישׁ יוֹשֵׁב וְלֹא זָז,

וְרוֹאֶה, בְּעָצְמָה מֻכָּרָה, בְּדִיּוּק שֶׁמַּכְאִיב
אֵיךְ גָּז נוֹף שֶׁל זִיו אַחֲרֵי נוֹף שֶׁל זִיו,

אֵיךְ אֵינֶנּוּ עַל סַף הַגַּנִּים, אֵיךְ עַרְבִית,
אֵיךְ אֵינֶנּוּ רוֹאֶה מֶרְחַקִּים, אֵיךְ אֵינֶנּוּ מַבִּיט.

ידיד

שׁוּב לִפְגֹּשׁ אוֹתְךָ. פָּנֶיךָ גְּלוּיוֹת וְרָעוֹת, נִפְחָד, לֹא נָסוֹ, עֲדַיִן
אֵינְךָ בּוֹטֵחַ בָּאִישׁ, חָשׁ
בִּתְנוּעוֹת הָאֲדָמָה. עֲדַיִן
עֲנָפִים. מַשֶּׁהוּ הִסְתַּבֵּךְ. מַשֶּׁהוּ
נִפְרַע. מִישֶׁהוּ הֵיטִיב עִמְּךָ שָׁעָה
וְהִסְתַּלֵּק. אַתָּה חֲבֵרִי. אֵינֶנִּי
מַכִּיר אֲחֵרִים.

רֶגֶל אַחַר רֶגֶל, בִּזְהִירוּת, כְּמוֹ עָלֶה נוֹפֵל וְאֵין שׁוֹמְעִים, כְּמוֹ
שֶׁהָאָרֶץ מִתְכַּסָּה לֵילוֹת. אַתָּה
פּוֹקֵד אוֹתִי לְרָעָה. אָפֵל וְנוֹצֵץ,
גֶּשֶׁם בְּעֵצִים חֲשׁוּכִים. הַכֶּתֶר
שָׁמוּט כְּשֶׁאַתָּה מִתְכּוֹפֵף. כְּשֶׁאַתָּה מְדַבֵּר
וְיָדֶיךָ. כְּנִיסוֹתֶיךָ מְלֻוּוֹת עָלִים.
נְדִירוֹת. אַתָּה מַעְפִּיל
וּמַרְחִיק. אַתָּה חֲבֵרִי. אֵינֶנִּי
מַכִּיר. אֵינֶנִּי רוֹצֶה לְהַכִּיר אֲחֵרִים.

רנה שני

אַרְכִידֵיאָה

כַּמָּה מְזִמּוֹת צְפוּנוֹת מֵאַחֲרֵי הַצְּפִיָּה,
וּמַעֲלָלִים, בְּשָׁעוֹת רֵיקוֹת מֵאָדָם. בַּמִּסְתּוֹר,
שָׁם לַב הָנַח, צָצָה עַכְשָׁו אוֹרְכִידֵאָה מְסֻכֶּנֶת.
צְחוֹק הִיא עוֹשָׂה לָהּ, בְּמַחֲלַת יָפְיָהּ.

לַיְלָה חוֹזֵר, כְּמוֹ לַיְלָה. עָם, בְּלִי כּוֹכָבִים.
אֳנִיּוֹת מִתְפַּצְּחוֹת. מְטוֹסִים צוֹנְחִים. אֲנָשִׁים
לֹא חָשִׁים לִתְפֹּשׂ מַחֲסֶה. דְּבָרִים פִּתְאֹם. יֵשׁ
רַחַשׁ מְעוּלָּם. בִּינָה כָּבָה. צִפּוֹר צוֹעֶקֶת. אוֹר מַתְעֶה.
קָשֶׁה לְדַבֵּר, אוֹרְכִידֵאָה: הַמָּוֶת שֶׁלָּךְ מְהַסֶּה.

מקום

בְּמָקוֹם הַהוּא נִצְפַּן אֱגוֹז הַתַּבְעֵרָה הַמּוּעָדָה,
גַּם מְזִמַּת־כְּשָׁפִים חֲגִיגִית שְׁתוּלָה בּוֹ. שָׁם
צִפֳּרִים תִּצְלֹלְנָה
אֶל תּוֹךְ יַמֵּי־גָפְרִית, וּלְעוֹלָם לֹא יִוָּדַע
כִּי בָּאוּ אֶל אַחֲרִית הַמַּיִם
חַיִּים דַּקִּים, לֹא נִחָמוּ. וְהָיָה כִּי אִישׁ
יִשְׁלֶה מִשָּׁם מֵאֲבָנִים, בִּתְנוּעַת פֻּלְחָן קְצוּבָה וּמְדוּדָה,
הֲרֵי יַהֲפֹךְ אוֹתָם וְרַחֲמִים רַבִּים
לֹא יִנָּשְׁכוּ בִּבְשַׂר כַּפּוֹ הָרְטֻבָּה
וְלֹא יִוָּדַע

כִּי שָׁם, בְּהִפָּעֵר נוֹף אֶרֶץ, תַּלְאוּבָה,
לֹא הָיִינוּ חַפִּים מֵאַהֲבָה.

הפרשים

יְסוֹגוּ, גַּם הַפָּרָשִׁים, עַזִּים, שָׁוְא יִשְׂאוּ נֵס.
חַיִּים בְּחַיִּים לֹא נוֹגְעִים, גַּם אֶצְבַּע לֹא תִרְחַשׁ
בְּמַיִם לְמַרְאִית אֵלֶּה; מִי יְנַחֵשׁ צֵל נָפַל
וּמַאֲרִיךְ לְצַד רַקָּתָם, הַלְמוּתָם, בְּחַדְרֵיהֶם
הַמְּשַׁנִּים קוֹל, מַקְשִׁים קְרוּם שֶׁל דּוּמִיָּה
לֹא פְּתוּרָה, לֹא נֶהֱרֶסֶת

שָׁם פֶּצַע נִגְעָל, לֹא חָתוּם, חַיִּים
מֵחַיִּים מִתְרַחֲקִים, אֵין פּוֹצֶה סֶדֶק
לִכְאֵב זֶה הַנִּכְרָךְ; יַחֲלִימוּ, חַיִּים
מֵחַיִּים יַחֲלִימוּ, יַעְתִּיקוּ דְּמוּת, מָקוֹם, יִטְּלוּ
יָד מַשֶּׁה לְעוֹלָמִים קְצָרִים.

פרידה מעולם שוקע

פְּרֵדָה מֵעוֹלָם שׁוֹקֵעַ, כּוֹתֶרֶת, גְּלָה
מוּאֶרֶת, מַה מְּחַתֵּךְ הַבְּהוֹב בְּטֶרֶם כְּלָיָה,
פְּרֵדָה, מַה נָּאוָה, מַה מָּרָה, מֵעוֹלָם
לְעוֹלָם הָיְתָה, נוֹשָׁה בָּהּ נְשִׁיָּה, זוֹ
אַהֲבָה נִפְחָדָה
לוֹמַר פְּרֵדָה מֵעוֹלָם גּוֹוֵעַ, לוֹמַר
אִישׁ, נְהָרָה, בַּצַּעַר, מְצוּלָה, מִלִּים
כַּמָּה מְעַטּוֹת תִּפְרֹשְׂנָה כִּילָה, עַל נָהָר
שׁוֹרֵץ תַּנִּין, צַעֲקַת צִפּוֹר, לִי
יְחִידָה

נָסְקָה מֵעַל מָצוֹף, אִשָּׁה קְשׁוּתָה, מוֹתִירָה
סִמְנֵי אֲוִיר נָקוּב, מְפַעֶמֶת חֲרָדָה
לוֹמַר שָׁלוֹם לְעוֹלָם שׁוֹקֵעַ, לִרְאוֹת עָשָׁן
מִקַּרְטֵעַ, נִבְלָע, לַחְשֹׁב שֶׁמָּא סְפִינָה אֲבוּדָה,
פֶּן לֹא יִסָּלֵא, אַחֲרִית אַהֲבָה רוֹעֲדָה.

אני במזרח ולבי במזרח

אֵשׁ נִפְתְּחָה מִשֵּׁטָה, נֶפֶשׁ עֲיֵפָה נֶחְבֶּטֶת
לְקִיר עָפָר, לְקַו יָרֹק, קַו אָדֹם, — קַו.
אֵשׁ נִפְתְּחָה מִצָּפוֹן, רָעָה חוֹלָה מִמִּזְרָח,
מְזִמָּה קָשָׁה מִדָּרוֹם, נֶפֶשׁ כָּלְתָה, לֵב
נִתַּז לְשַׂק חוֹל, רֶגֶל נֶעֶקְרָה מִבֵּיתָהּ,
גּוּף מִמָּקוֹם, יָם מַהְבִּיל יִשָּׂא מַעֲרָבָה
לֹא בְּכִי, לֹא פָּלִיט, עַל מַיִם רוֹתְחִים,
גְּבוּל לֹא דַּק, קְלִפָּה קְשׁוּחָה צָפָה,
גַּם בִּקְצֵה מַעֲרָב מַה תִּצְפֶּה, אוֹכְלָה.

מתוך ספר השירים „שלום לאדוני המלך" העומד להופיע בהוצאת עם עובד.

המרד בשם אהבת החיים

[illegible]

9) Le Malentendu (Gallimard, 1945).
10) La Peste (G. 1947) — הופיע בעברית, בתרגומו של יונתן רטוש („עם עובד", 1953).
11) L'tat de siège.
12) Les Fustes.
13) L'Homme révoltè.

14) La Chute (G. 1956) — [illegible] (ספרית פועלים, 1959).
15) L'Exil et Le Royaume (G. 1957) — [illegible]
16) [illegible]

Philip Thody: Albert Camus, 1915—1961
(לונדון, 1961);
Germaine Brèe: Camus
(ניו־ברונסוויק, 1958);
Adele Kinq: Camus
(לונדון ואדינבורג, 1964);
Jean-Claude Brisrille: Camus
(פאריס, 1959).

(חלק שני של המאמר בגליון הבא)

הנהג ואדוניתו

(סוף עמוד 11)

[illegible]

ימי־הביניים

(סוף מעמוד 11)

עים מנסיוננו במאה הזאת, בקני־מידה הרבה יותר לוקאליים ופחות יעילים מבחינה טכנית. ועוד דבר לזכותם של ימי־הביניים: היו בימי־הביניים תפיסות של הקוסמוס, של האדם ושל ההיסטוריה. התואמות כל־כך את קורותינו אנו ואת נסיוננו אנו — ויש שהם מבטאים אותם ביתר עוז וביתר הוד מאשר מבטאיה של מאתנו אנו. דווקא כאיש המאה העשרים יש לי חולשה רבה למיתוס ביניימי אחד — מיתוס שיסודו בכיתות המניכאיות, הכיתות הדואליסטיות בנצרות של ימי־הביניים שאמרו בניגוד לתורה הכנסייתית המקובלת, שראתה ברע שבעולם הזה חלק מן המסתורין שברצון האל — כי לא האל הרחוק, המסתתר הוא שברא את העולם הזה, אלא השטן הכל־יכול עלי־אדמות. ודאי שזו אינה תפיסת־עולם מרהיבה או מלהיבה. אבל יש, ודווקא לאיש המאה העשרים עשויה היא להיראות כתפיסה הריאליסטית ביותר כתפיסה מתיישבת ביותר עם נסיוננו ונסיון מאתו.

על־כל־פנים, העימות בין ימי־הביניים החשובים וימי המאה העשרים המאירים עשוי ללמדנו קצת ענוות ענווה — וחרדה. והאיש החרד עשוי גם להיות איש זהיר יותר ושוקל יותר. ואמנם, הנאורות היהירה האופיינית למאתנו, כנראה שהיא מצויה יותר באנשים שמוראות המאה העשרים לא עברו על בשרם ממש, מאשר באלה שעברו עליהם. אני נוטה לשער, כי במשטרים הטוטאליטאריים מצויים פחות אנשים המכונים תרבותיים או מתורבתים, הזורקים בקלות את כינויי־הגנאי האלה לימי־הביניים מאשר במערב, שאמנם גם עליו, או על חלקים בו, עברו מוראות המאה — אך הוא כנראה, החלים מהר, יותר מדי מהר. שם

ציאליסטיות, קשה להתעלם מפניה האמיתיים של המאה ועשרים. על כך מעידה גם קצת הספרות הבלתי־רשמית המגיעה אלינו משם. משם הגיע אלינו לפני שנים לא כל כך רבות שיר עברי, שבו אני רוצה לסיים את דברי. כתב אותו חיים לנסקי במחנה־הסגר בסיביר בימי־האימים הקשים ביותר של סטאלין. תמיד, כאשר אני קורא אותו, או הוגה בו, נראה הוא לי כמיסמך מימי־הביניים. בקול קינה הוא נשמע העולה ממעמקיו של בור אפל. בור אפל הוא העולם כולו, שמקיפים אותו ימי־הביניים הנצחיים, האורבים לאדם תמיד. אין זה קול של יאוש, של אפס־תקווה; היש תקווה זכה רצלולה כתקוות הגאולה בשירה ובמוסיקה של ימי־הביניים? אך ודאי שזו אינה הנאורות המגושמת של המאה העשרים:

הַרְחֵק מֵעוֹלָמֵנוּ הַשָּׁפָל,
רָם מִגֶּשֶׁם טַחַב סַגְרִירָיו
תְּלַבְלֵב, הַסְּנֶה הַשְּׁמֵימִי,
נֶטַע דִּי־גוּר
שָׁתוּל בִּבְלִימָה הַצּוֹנֶנֶת.

מְנַצְנְצִים בְּנֵצַח צְנוּעֵי זִיו
נִצָּנֶיךָ — כּוֹכָבִים וּמַזָּלוֹת,
זַךְ נוֹזֵל בְּצִנּוֹרוֹת זָהָב
זִיו הַיּוּלִי.
אֶל שְׁחוֹר אַשְׁמוּרוֹת לֵילוֹתֵינוּ.

עָיְפָה אָזְנֵנוּ מִשְּׁאוֹנוֹ שֶׁל יוֹם —
אֶבֶן אִי בָּהּ לֹא מִרְטָה סַכִּין?
שֶׁקֶר אִי בּוֹ לֹא לָטְשָׁה לָשׁוֹן?
בָּרְכֵנוּ, הַסְּנֶה,
בְּאוֹרְךָ, בַּאֲמִתְּךָ, בִּשְׁלוֹמְךָ!

(על־פי שיחה ב„גלי צה"ל")

בעיות עמוקות וחיים שטוחים

(סוף מעמוד 12)

רון. והפשטנות מזדקרת ביותר לעין מחמת מה שצריך היה להיות שיאו של המחזה, המגולל את ברי־ [illegible]

הציב המחזאי לעצמו אתגר גדול, שאין ההתרחשות נושאת בו במלואו.

אם נגסה להיעזר בעובדות על מנת להגיע אליה, הרי שלגדי הצ־ [illegible]

משה טבנקין

משירי העני ממעש

עני על מפתני

זֶה אֲנִי הֶעָנִי
בְּאַרְמוֹנִי —
כְּרוּחַ זָר
עַל סְבִיבוֹתָיו הוֹלֵךְ וָשָׁב
בְּעוֹלָמוֹ שֶׁהוּא אֱמֶת.
זֶה אֲנִי עַל מִפְתָּנִי
בִּמְעוֹנִי — כְּנֶעְדָּר
בִּקְהַל הָאֲבוּדִים נֶחְשָׁב!
זִכְרוֹן עָשְׁרִי — כַּמֵּת.

זֶה אֲנִי הֶעָנִי
נְקִי מִנְּכָסַי וְדַל
מִמַּעַשׂ וְהָגוּת —
שׁוֹאֵל שָׁעָה קְטַנָּה שֶׁל לֵב פָּקוּחַ.
לִבִּי שֶׁלִּי עַל מִפְתָּנִי
צַו שִׁחְרוּרוֹ יִשְׁאַל.
יִשְׁאַל רוּחוֹ לָמוּת

בְּשָׂרוֹ יִשְׁאַל לָנוּחַ
בִּכְבוֹת בּוֹ בְּדַל־חֵרוּת —
אֶל מְקוֹמוֹ הוֹלֵךְ סוֹבֵב הָרוּחַ.

למאכולת אש

אַל נָא תִּזְעֲקוּ לִשְׂרוּפָה —
כִּי נָדַם אֶל עַרְבּוֹ יוֹם שׁוֹפָר!

בְּשׁוּב, לְעֵת קֵץ הַסּוּפָה,
עַל הָאָרֶץ עָפָר,
הָיָה עוֹלָמִי כְּתֵבֵל חֲרוּפָה

כְּשׁוּלֵי הַקְּדֵרָה — חָפַר.
נָתַתִּי אֲנִי לְמַאֲכֹלֶת אֵשׁ
גְּאוֹן שַׁלְוָתִי — כָּלִיל!
כְּעוֹלַת שְׁלָמִים,
כְּשֶׂה,
וְסַבֹּתִי אֲנִי אֶת לִבִּי לְיָאֵשׁ
שֶׁנִּדְחָה קָרְבָּנִי — כְּמִנְחַת הַכְּסִיל!

שֶׁסָּגַר עָלַי — רַהַב־חֲכָמִים!
שֶׁצַּר וָרַע עָלַי הַמַּעֲשֶׂה — —

אַל נָא תִּקְרְאוּ לִשְׂרוּפָה!

כְּנוּחַ, לְעֵת קֵץ הַסּוּפָה,
עֲפַר הָאָרֶץ בֵּינוֹת רְגָבֶיהָ,
כִּצְנֹחַ שַׁלְוָתִי בִּמְעוּפָהּ
עֲנוּת כְּנָפָהּ הָאֲסוּפָה
נָכְרִית לְאוֹהֲבֶיהָ.

אַל נָא תִּשְׁאֲלוּ לִשְׂרוּפָה —
שַׁאֲלוּ לְמַפַּח־לֵב קוֹוֶיהָ.

צרת חיי איש

אִישׁ יְהַלֵּךְ כְּסוּמָא תַּחַת חוּג שָׁמָיו
עַד הִגָּלוֹת לוֹ אֵידוֹ
בְּעִתּוֹ!
בְּקֹדֶשׁ קָדְשֵׁי מַשְׂכִּיתוֹ
טַבַּעַת שַׁלִּיט
יַעֲנֹד אֲסוֹנוֹ —
כִּי הוּא הָיָה לַאֲדוֹנוֹ!
אֶל אֲשֶׁר יוֹרֶנּוּ — יָשִׂים אִישׁ פְּעָמָיו — —

אִישׁ, אֵידוֹ לְצַלְעוֹ נָכוֹן —
קָרוֹב,
קָרוֹב הוּא לָבוֹא!
עַד
שִׁדָּפוֹן־שַׂרְעַפָּיו,
עַד
עִלָּפוֹן־עַפְעַפָּיו —
לֹא יְרַחֵם, לֹא יָחֹן!

אִישׁ, אֲסוֹנוֹ יִטְרֹף חֶסֶד־שְׁנָתוֹ —
בְּפִרְצוֹת־חֲלוֹמוֹ
כַּשּׁוֹעֵר:
כְּבָר
הוּא עֵר!
כְּבָר
הוּא נִדְלָק וּמְקֻוֶּה!
כְּבָר
הוּא נִזְקָק וּמְצַוֶּה!
— לֹא תָנוּם, לֹא תִיעַף צָרָתוֹ — —

אִישׁ יְהַלֵּךְ בִּתְכֵלֶת שָׁמָיו הַמְּכֻכֶּבֶת
וְדַרְכּוֹ —
בִּכְבָרַת־קַרְקָעוֹ
הַחוּמָה,
נַחַשׁ־עֲקַלָּיהָ —
בִּתְחוּמָהּ!
כָּל שְׂכִיּוֹת עֲנוּגִים
וּסְגֻלָּה —
נָכוֹנוּ לְאִישׁ בִּגְבוּלָהּ,
וְצָרַת־חַיָּיו בִּטְרָשֶׁיהָ אוֹרֶבֶת.

מתוך ספר „עוד שירים" העומד להופיע בהוצאת הקיבוץ המאוחד

ספרית־פועלים
ספרים חדשים

א. מריאנגוף
רומן בלי כזבים
עברית: אברהם שלונסקי

תמונה ססגונית מהווי הבוהימה האמנותית של תחילת התקופה המהפכנית ברוסיה מצויירת ברוב מתח, בשנינות ונעימה מעודנת בידי המשורר א. מריאנגוף, מראשיה של אותה חבורה מיוחדת־במינה, חברו ובן־לווייתו של ס. ייסנין, מגדולי הליריקה הרוסית, שבמידה רבה הוא גיבורו הראשי של הספר.

אבא קובנר: חופה במדבר

פואמה חדשה של המשורר
שערי הספר:
חזרת לדרום ✱ שלושה ימים בתענית דיבור ✱ חנייה ראשונה ופגישה ✱ ברביעי בשבת: בדייקה ✱ פגישה שנייה עם איש הבלונים ✱ סופה חולית מכה פני ירח צעיר ✱ מכתבים נטושים בבקעת א־נחל ✱ שהות לרגלי ההר ✱ במיצר המיטלה — משא איש מוכה שמש ✱ חופה במדבר ✱ פגישה אחרונה עם נוטע הבלונים בואדי פארן ✱ משהו בכל זאת איננו מרפה ✱ זמר פרידה ודברים מעם השיכור החובק בקבוק ריק כגיטרה לכל דבר ✱ חתימה.

בהוצאת „מורשת", בית עדות ע"ש מ. אנילביץ' ו„ספרית פועלים"
הופיעה מהדורה רביעית מהספר
מוכרי הסיגריות מכיכר שלושת הצלבים
מאת יוסף ז'ימיאן

סיפור אוטנטי מרתק על קבוצת ילדים יהודים מגיטו ווארשא ועל מלחמת הקיום שלהם ב„צד הארי". כתוב בידי עד־ראייה, איש המחתרת היהודית, שנטל חלק בצרותיהם ובהצלחתם. למרות הרקע הטרגי — הסיפור אופטימי. מלווה תצלומים אוטנטיים.
מומלץ ע"י משרד החינוך לקריאת חובה בבתי הספר.

אל"ף — הוצאת ספרים בע"מ
נחמני 49, תל־אביב טל. 612003

שי נאה לפסח

איפה הם היום?
מאת שמעון סאמט
סופר „הארץ"

✱

תזונה ובריאות
מאת ד"ר מ. פקר
מהדורה חדשה

✱

האדמו"ר — הרופא
מאת א. בורשטיין

✱

דרכים שנפרדו
מאת יעקב מדרשי

✱

שרשים בצמרת
יוצרים בספרות העברית
מאת מרדכי אבישי

✱

כאשר בתי עינת
מאת
לאה וינקלר־לופנפלד
ספר ילדים
בארבעה צבעים
בצורת אלבום

הספרות
רבעון למדע הספרות

מחקרים חדשים
על:
ספרות עברית, ספרות כללית, תורת הספרות
בהוצאת אוניברסיטת תל־אביב.
בכל חוברת כ־200 עמודים כפולי־טורים.

חדש
הפצה
מיוחדת!!

הנחה מיוחדת לחותמים עד סוף חודש מאי: 14 ל"י (במקום 18 ל"י) ל־4 חוברות (אפשר להתחיל גם מאמצע הכרך).
לסטודנטים — 12 ל"י בלבד.

בחוברות האחרונות:
תרגום עברי ראשון של התיאוריה הספרותית של הבלשן רומאן יאקובסון, תיאוריות על ההסטוריה של הספרות ולשון הספרות, נתוחי יצירות של ביאליק, טשרניחובסקי, עגנון, רחל, אלתרמן, דיקנס, נאבוקוב, מאנגר, משה אבן עזרא, ועוד.

בחוברות הקרובות:
מדור מוקדש ליצירת נתן אלתרמן, ויכוח על המקרא כספרות, עבודות מן הסטרוקטוראליזם הרוסי והצרפתי, תיאוריה של הטקסט במודל גנראטיבי, מחקרים על החריזה, פוקנר, הדראמה האנגלית, ספרות ערבית, ועוד.

בהכנה: כרך מיוחד על יצירת ש"י עגנון.

המחאות ניתן לשלוח אל:
הספרות, ת.ד. 17026, תל־אביב.

מקוה — לא רק לגברים

מאת צביה כהן

פלורין בלומברג בת ה־80 עומדת לעקור מביתה במקוה־ישראל ולעבור לחולון הקרובה. מחלון דירתה החדשה תוסיף לראות את שדות מקוה.

פלורין היא הבת הראשונה שנולדה במקוה. כאן גם גדלה ונישאה, וכאן עברו עליה כל שנותיה. עתה ישישה היא ואין לה ברירה אלא לחיות בתנאים נוחים יותר. אך אחותה הצעירה ממנה, ויקטוריה בת ה־70, נשארת. „מישהו מהמשפחה שלנו מוכרח להישאר כאן" — אומרת ויקטוריה בכר. „פה נולדתי ופה אשאר, עד יומי האחרון".

אל ויקטוריה יוסיפו, איפוא, לבוא תלמידי מקוה וכן חוקרי עברו של בית־הספר החקלאי הראשון בארץ. הם ישאלוה על „אז ועתה" — כי ויקטוריה ערה למתרחש במקוה גם היום. כמובן בדרך המיוחדת לה. „קראוזה המנהל היה מתהפך בקברו אילו ראה, איך מבזבזים כאן כסף על סלילת כבישי אספלט במקום להשקיעו בפיתוח המשק", היא אומרת.

גם אחות אחרת של ויקטוריה, רוזה צדוק, עומדת לעקור ממקוה, אך ויקטוריה אינה חוששת, שהמרחק יביא לפירוד במשפחה. מאז יצאו הבעלים לגמלאות, מתאספות שלוש המשפחות אצל ויקטוריה בשעות אחה"צ, מספרות ומזכירות זו לזו מה שעבר עליהן.

שלש האחיות ושלושת בעליהן גרים בכפיפה אחת למעלה מחמישים שנה. אפילו פעם אחת לא רבו, כי „אבא חינך אותנו כך לאהבת האדם".

התלמידים — מהעניים ביותר

האב, יצחק פריינטה, היה מן התלמידים הראשו־נים במקוה, עוד בזמנו של קרל נטר, מייסד בית־הספר החקלאי.

קרל נטר, מזכירה של „כל־ישראל חברים" (כי"ח) — ארגונם של יהודי צרפת והארגון היהודי הראשון, שפעל בקנה־מידה בין־לאומי ודאג ליהודים בכל הארצות — הגיע לארץ־ישראל ב־1869 בשליחותה של החברה כדי לעמוד על מצב היהודים כאן ולברר, מה ניתן לעשות לרווחתם.

מספרם בכל הארץ היה אז 13 אלף נפש, מחול־קים ל„כוללים" לפי הקהילות בגולה, שתמכו בהם. כמעט כולם גרו בארבע הערים הקדושות — ירו־שלים, חברון, צפת וטבריה — והתקיימו בעיקר על החלוקה. תעשיה לא היתה, והנסיונות לחקלאות היו בודדים.

קרל נטר מצא בארץ עניות, בערות וניוון. לקהל שומעיו הבטיח ממרומי הר־ציון, כי מאותו יום יתמסר להרים את מצב היהודים בא"י על־ידי עבודת האדמה.

אל הדו"ח לוועד המרכזי של כי"ח צירף גם הצעה מפורטת להקים בית־ספר חקלאי כדי לחנך בו את הדור הצעיר לעבודת האדמה, כהתחלה להתיישבות של יהודים בא"י. הצעתו אושרה ב־11 בינואר 1869. נקבע התקנון של ביה"ס ואושר תקציב של מאה אלף פרנק כהון יסודי ודמי החזקה לשלוש שנים.

כאשר בא קרל נטר בפעם השניה לא"י, נסע בדרך מיפו לירושלים ובחר בשטח של 5000 דונמים, שהיה ידוע בשם "הביצה שבדרומה של יפו", להקים עליו את בית־הספר. האדמה היתה שייכת לשולטן ומושל פלך סוריה הסכים להחכיר אותה לכי"ח לצמיתות. עיקרי ה„פירמן" — הרשיון מטעם השולטן — קבעו, שביה"ס ייקרא בשם „בית־ספר חקלאי של כי"ח" והוא ייכלל בין בתיה"ס שתחת חסות השולטן. מספר תלמידיו יהיה מ־30 עד 60, בני 13—16, וילמדו בו שלוש שנים. התלמידים, יהודים וגם לא־יהודים, צריכים להיות נתינים עותו־מנים. בבה"ס ילמדו תורת החקלאות ושאר מדעים הקשורים בה.

ובאביב 1870, לפני מאה שנה, הונח היסוד לבית־ הספר, והיה זה אחד התאריכים החשובים בתולדות ראשית ההתיישבות העברית בארץ.

את השם „מקוה־ישראל" הציע אחד מן העובדים הראשונים במוסד, לפי הפסוק בהפטרת השבוע שקראו באותה שבת, פרשת „בחוקותי": „מקוה ישראל ה' כל עוזביך יבושו" (ירמיהו, י"ז, 13). אותו צירוף מלים מצוי גם בירמיהו פרק י"ד, פסוק 8: „מקוה־ישראל מושיעו בעת צרה, למה תהיה כגר בארץ וכאורח נטה ללון".

אבל השם לא מצא חן בעיני רבים. „מקוה" — טענו — פירושו מקום של רחצה. על כך ענה נטר: „מי יתן והיה המקום הזה תקוה לישראל, וכשם שמקוה־מים מטהר — אף עבודת האדמה תטהר את ישראל ממחיה בזויה". עד היום קוראים הערבים למקום בשם „נטר".

מבט אוורי על פינה במקוה־ישראל

בקושי רב עלה בידי קרל נטר למצוא תלמידים. רק העניים ביותר, בעיקר יתומים, באו לביה"ס. לעבוד בעבודת האדמה נחשב לחרפה בעיניהם של אנשי ה„חלוקה". כדי שירצו לבוא למקוה, העסיקו אותם קודם כל במלאכת הנגרות, הנפחות ואחר־כך בבורסקאות ובסנדלרות; את הגננות ועבודת האדמה למדו דרך אגב.

עבודת כפיה אצל התורכים

בין היתומים שבאו למקוה היה גם יצחק פריינטה. הוא עבד בצביעת עורות, בבית־מלאכה שהוקם ליד שער הכניסה בצד חורשת הדקלים, ומאוחר יותר היה מנהל המטבח.

בת 15 היתה מרים ארואס מיפו, כאשר נישאה ליצחק פריינטה ועברה לגור במקוה — מספרות בנותיה. בעודן צעירות מתה האם במגיפת חולירע. התורכים שרפו את כל מה שהיה בבית כדי לחטאו.

פלורין המבוגרת ואלצה להישאר בבית כדי לטפל בילדים הקטנים, גם כשנישא האב בשנית, לאחות אשתו. שתי האחיות הצעירות יותר, ויק־טוריה ורוזה, למדו בבית־הספר לנזירות איטלקיות ובביה"ס העברי הראשון לבנות ביפו. שעה ארכה הנסיעה במרכבה רתומה לשוורים וכרגיל איחרו לתחילת הלימודים. לא־אחת הערבים מהפרדסים יידו בהן אבנים, ואירע מקרה שרוזה נפצעה.

בפרוץ מלחמת־העולם הראשונה עזבו התלמידים מחו"ל. בית־הספר נסגר. אך משפחת פריינטה נשארה במקום. „חלינו במלריה. לא היה כינין. ישבנו בשמש כי חשבנו שזה יעזור. סבלנו רעב. לאחר שמישהו הלשין, כי יש במקוה נשק, הגיע למקום חסן בק, הקומנדנט התורכי של יפו, שהיה מפורסם באכזריותו. שלושה ימים היינו במצור כשחיפשו שם התורכים נשק".

נשק לא מצאו. אבל לקחו את כל החיטה שנא־גרה. נותרו רק דורה ותורמוס. קטניות מרות שמשמרים אותן לשעות רבות במים וממתיקים. „זה אוכל לפרות" — מדגישה ויקטוריה.

חסן בק העביד את נשי מקוה בעבודת כפיה. התורכים רצו לתקוף את מצרים והתחילו לסלול מסילת־ברזל לבאר־שבע כדי להעביר בה מזון לחזית בסיני. את המזון והנשק העבירו על גמלים בשקים מבד — לפעמים מבד־משי משובח. „את השקים תפרנו כאן" — מספרות הנשים. „היה קשה לשבת. לכל אחת מאתנו היתה בטן תפוחה מרעב".

כאשר נתמנה ג'מאל פחה למפקד הצבאי באיזור, הוא נעזר בבוגרי מקוה לעבודות חקלאיות והחזיר לביה"ס את החיטה. „הוא היה פה במסיבה. גברת קראוזה היפה, אשת המנהל, דיברה על לבו וגזירת הגירוש ב־1919 לא חלה על מקוה־ישראל, כמו על יהודי יפו ותל־אביב, שנאלצו לעבור לפתח־תקוה וכפר־סבא.

ההצלה באה, כשהגיעו האנגלים והאוסטרלים. „יום בהיר אחד, כשעמדנו ליד השער, באו אוסט־רלים רכובים על סוסים וזרקו לנו מצות, תה וסוכר בשקיות".

אהבה בגורן

באותה תקופה התחילו לעבוד מחוץ למקוה. גברת טהון, אשתו של ד"ר יעקב טהון, מראשי הישוב אז, פתחה בית־מלאכה לנערות כדי שלא ייצאו לתרבות רעה. היה זה בשכונת „חברה חדשה"

ליד השולחן: שלוש האחיות (מימין לשמאל: רוזה, ויקטוריה, פלורין) ובעליהן. בתמונה שבראש העמוד: משפחת פריינטה. במרכז — האב (צילום מלפני כ־60 שנה)

— היום רחוב אלנבי. „גרנו אצל חברה ביפו ולשבת באנו הביתה" — מספרת ויקטוריה. הנערות עסקו בריקמת תחרה, בעיקר סביב ממחטות ומפיות שנשלחו מגרמניה. „בעד מוטיב השתכרנו שני פרנקים. בסוף החודש קיבלנו 20 פראנק. היה זה המון כסף". ויקטוריה מראה לנו כמה מפיות, השמו־רות אצלה מאותם ימים.

פלורין, כאמור, נשארה בבית. טיפלה בילדים וסייעה לפרנסת המשפחה בתפירת חולצות התלבושת האחידה של התלמידים. את המכנסיים הביאו מפאריס, את הלבנים התחתונים תפרו כאן מאריגים שהביאו משם.

אבל עם העבודה פרחה גם האהבה. ניצוץ שובבי נדלק בעיניהן של פלורין וויקטוריה. „רומנטיקה? — זה היה לא קל, כשבבית היתה יד קשה וגם בבית־הספר החקלאי, שם למדו הבחורים.

„בביתנו לא היו מים. הברז היחיד היה בחצר, בקיר בית־הכנסת: לשם היינו באות לשאוב מים — ושם הכרנו אותם. גם בשער נפגשנו. לשער היה בא רוכל ערבי למכור סוכריות ובוטנים. העמ־דנו פנים שאנחנו הולכות לקנות אצלו. בינתיים עשינו היכרויות. בשבתות הלכנו לגורן, שם דשו את החיטה במורג רתום לשוורים. באנו בקבוצה ואחר־כך התפזרנו אחת־אחת".

כל האחיות נישאו במקוה. את המלתחה הביאה גב' קראוזה מפאריס. בעליהן של פלורין וויקטוריה באו למקוה מתורכיה. ב־1913, כדי להשלים כאן בחקלאות את הלימודים שהתחילו שם. בבתי־ספר של יק"א. בעלה של פלורין היה במקוה־ישראל חצרן ואחראי לבניין ואספקה; בעלה של ויקטוריה — מרכז הפלחה והמספוא. הבעל של רוזה היה האר־פה. שלושתם כיום, כאמור, פנסיונרים.

החיסונים של גיסיה

כאן, בבית־החולים המקומי, נולדו גם שתי הנכדות של יצחק פריינטה — בת אחת לרוזה ובת אחת לוויקטוריה, שתיהן קרויות מרים ושתיהן חברות היום בקיבוץ חוקוק.

המילדת אף היא היתה מקוואית, הלא היא האחות גיסיה פרדקין: קטנת־קומה, צלולת מחשבה ושופעת חיוניות. קשה להאמין, כי כבר מלאו לה 80 שנה ויותר.

גיסיה ובעלה שמריהו פרדקין היו במקוה־ישראל בשנות השלושים. הוא אגרונום, שהיה בעבר מנהל־עבודה בסג'רה.

תמיד עבדו במקוה נשים בשירותים השונים. השכירה הראשונה עבדה במתפרה. לאחר מלחמת־העולם הראשונה עבדו גם בחקלאות. ביזמתו של אליעזר יפה מנהלל היו חלק מהעובדות „פרקטי־קנטיות". שרכשו כאן נסיון מעשי וידע חקלאי — ביניהן רחל שזר, רעיית הנשיא, ועדה מימון, המייסדת והמנהלת של ביה"ס החקלאי „עיינות". „הפרקטיקנטיות" היו חלקן נשים, שהכינו עצמן להתיישבות, ואחרות שבאו מההתיישבות על־מנת לשוב לביתן עם הנסיון שרכשו.

כן עבדו במקוה פועלות שכירות מהעיר, מהן נישאו לעובדי ביה"ס או בוגריו והן נמצאות שם עד היום.

„היה קשה מאוד להתקבל לעבודה במקוה וד־רושות היו פרוטקציה מיוחדת והמלצות אישיות" — נזכרת אחת מהן. „העבודה היתה מרובה, התנאים קשים — אבל האווירה היתה מצויינת".

הפועלות ועובדות השירותים גרו בחדר גדול, שהיה מחולק על־ידי מחיצות — כדי ליצור מעט פרטיות. ואילו חדרי הרחצה והנוחיות היו משותפים לכולן — ביניהן גם לנשואים. אף למשפחות עם ילדים היה חדר אחד — מבלי להתחשב במספר הנפשות. משפחת פריינטה עם תשעת הילדים גרה בזמנו בחדר אחד, ומשפחת פרדקין גרה כך עם שלושת ילדיה.

מספרת גיסיה: „גם התנאים בעבודה היו קשים מאוד. היה עלי להקים כמעט מחדש מרפאה ובית חולים במקום המרפאה הישנה. את בית־השימוש, שהיה במרתף, צריך היה לבנות מחדש למעלה. היה נחוץ לפתוח חלון ומרפסת לאוורור, להכין מיטות נקיות ומזרנים. לדאוג שלחולים יהיו פיג'מות ולא יישנו בבגדיהם; להביא את המקרר הראשון, להשיג כוסות שלא ישרפו את הפה כמו בכוסות־הפח. לדאוג שלחולים יהיה אוכל חם — כי עד לפני כמה שנים, כשנבנה חדר־אוכל מפואר, אכלה כל כיתה בנפרד והיו במקום 13 חדרי־אוכל. אליהם הביאו את האוכל בעגלות".

רופא קופת־חולים היה בא מספר פעמים בשבוע, ובימים שלא בא היתה כל האחריות מוטלת על גיסיה. לא פעם הצילה תלמידים קודחים, כשעטפה

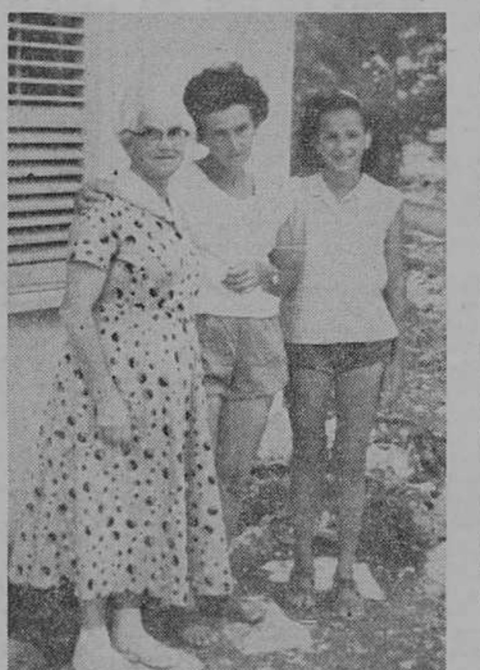

גיסיה, בתה גאולה ונכדתה בעין־השופט

אותם בסדינים רטובים ונתנה להם טיפולים על דעת עצמה. זכורה לה היטב שיפת קיבה, שהיתה צריכה לעשות לעשרה תלמידים אשר קיבלו שלשו־לים מאכילת אגוזים גנובים.

בין התלמידים היה שגרירנו הנוכחי בלונדון, אהרן רמז, ותלמיד אחר מאותה תקופה, אברהם יפה, קורא לגיסיה עד היום „אמא" וטוען בפניה, כי „רק בגלל החיסונים שלך החזקתי מעמד באש ובמים".

התלמידה הראשונה

הגם שמאז ומתמיד **עבדו** נשים במקום, לא רצה אליהו קראוזה המנהל, כי בנות **ילמדו** בבית־הספר. „לא ילמדו בנות פה, עד שלא יהיה לנו בית־תינוקות" — היה אומר. ואף־על־פי־כן למדה במקוה נערה אחת, למורת רוחו: גאולה, בתה הבכורה של גיסיה פרדקין. והיא חקלאית עד היום הזה, היא התחילה לימודיה במקוה־ישראל ב־1929, בעוד שלימודים סדירים לנערות נפתחו רק ב־1940.

גאולה גילתה נטיות לחקלאות עוד בילדותה: היתה אוספת ענפים ושותלת אותם באדמה. כשסיימה את הלימודים בבית־הספר היסודי, רצתה להתקבל לבית־הספר החקלאי לבנות בנהלל. אך שם סירבו לקבלה, כי היתה מתחת לגיל 16; בנהלל קיבלו בנות רק בגיל 18.

בוקר אחד ישבה חנה מייזלס מנהלת ביה"ס בנהלל, במשרדו של קראוזה במקוה־ישראל והנה נכנסת גיסיה לחדר. חנה פנתה אז לקראוזה ושאלה: „מדוע אינך מקבל את בתה גאולה ללמוד אצלך?" לקראוזה לא היה נעים לסרב בנוכחות גיסיה, שעבדה במוסדו — והסכים.

„אבל תמיד חיפש נקודת־תורפה כדי שאפסיק ללמוד" — מספרת היום גאולה בחדרה בעין־השופט. גאולה יכלה ללמוד במקוה, כי היא גרה עם הוריה ולכן לא היתה זקוקה לפנימיה. „אבל זה לא היה תענוג להיות תלמידה יחידה", היא נזכרת.

הכיתה היתה רב־גונית: נערים מעליית הנוער יחד עם צברים, וגם הפרשי גילים גדולים היו בה. „הבנים לא יכלו להאמין, שאין לי נטיה לפליר־טים ואני באמת רוצה להיות חקלאית. כשקיבלתי ציונים טובים בבחינה, חשבו שזו פרוטקציה. אבל כאשר אלה שהעתיקו ממני קיבלו גם הם ציונים טובים, שוכנעו. סיימתי בהצטיינות, כי השתדלתי מאוד" מספרת גאולה.

באותן השנים היו מקרחים את ראשי התלמידים החדשים. הבחורים הגישו עצומה להנהלת ביה"ס, ש„לא מסכימים שאתהלך עם תלתלים. רצו שאתגלח — ובכיתי".

גאולה ביקשה להוכיח עצמה גם בעבודה. „ברפת היתה מחלבה ובה צריך היה לרחוץ את כוסות הלבן שהכינו במקום ולסחוב שקים של 80 קילו ויותר. סירבתי לרחוץ את הכוסות — רק כדי להוכיח, שאני מסוגלת לשאת משאות. רגלי התקפלו תחתי — וסחבתי.

„היה פר פראי ברפת. המדריך לא הרשה לי להובילו לשוקת. הייתי עושה זאת בלי רשות. כך פחדתי גם מהמורה וגם מהפר.

„במסעות ובטיולים אפילו לא עלה בדעתם של הנערים להציע לי לשאת את ילקוטי. ידעו, שאני עומדת על זכותי להיות כמו כולם. היום, כשאני מביטה לאחור, אני יודעת שזה היה מוגזם ואפילו טפשי. אבל אז הייתי חייבת להוכיח את עצמי. הייתי הראשונה.

„באימוני ה„הגנה" הייתי בת יחידה בין הבנים. לא אשכח, שפעם באימוני־שדה, כשהמדריך קרא ,ארצה פול' — לא ירדתי מספיק מהר, והוא זרק לעברי רגב. הייתי מאושרת, שלא מפלים אותי לרעה".

חקלאית עד היום

מרתף היקב, הראשון בארץ, שהוא המקום היחידי במקוה־ישראל שנשאר כמות שהוא כמאה שנה, שימש כמטה האזורי של ה„הגנה" ולאימונים.

בפתח בין החלק העליון והתחתון של המרתף, שעומקו כ־30 מטר, היה בזמנו סולם. דרכו ירדו אנשי ה„הגנה" בחושך למרתף. רק כשהיו למטה, האירה להם עששית. זו נמצאת במקומה עד היום. אגב, יש „סליק" במרתף, שמאז לא נפתח עדיין.

מספרת גאולה, שפעם ראה אותה נער מכיתתה יורדת מספר פעמים למרתף יחד עם עשרים בחורים. הוא הפיץ אז בין החבר'ה, שהיא איננה כה צנועה והגונה, כפי שהיא מציגה את עצמה. „ידעתי על המשמיצים אותי, יכולתי רק לבכות על כך ולצפות שפעם יבינו. אפילו לאמא לא יכולתי לספר".

האם והבת, ששתיהן היו פעילות ב„הגנה", לא חילקו את חוויותיהן זו עם זו. הסודיות היתה מוחלטת. גיסיה לימדה עזרה ראשונה ומילאה את מקום עוזרותיה במרפאה, כדי שיתפנו לאימונים.

האם לא ידעה על אימוניה של גאולה וגם לא על מעלליהם של בניה. היא לא ידעה, כי שניהם היו בין אלה, אשר הציבו ב־1929 בביתו של קראוזה מיזרקה של חומצה מלחית. התכנית היתה להפעיל אותה נגד הפורעים, אם אלה יצליחו לחדור לחצר.

גרשון, אחד הבנים, היה במשך שנים נושא־כליו של דוד לייבוביץ, ממציא ה„דווידקה". הוא מספר: „בין 12 ל־2 בצהריים, כשכל הנערים נחו, הייתי עוזר לו בנסיונותיו. זו היתה החוויה הגדולה שלי. זכורים לו במיוחד שני ניסויים ב־1935, שנעשו במערה, בה התגורר קרל נטר כשבא למקוה, עד שנבנה בשבילו מקום ללון. שם הוסתרו ה„צינרות", ה„חביות", ה„מסמרים" וה„משורים" — כך קראו אז לרובים, לרימונים, לכדורים ולאקדחים".

„כשהחבר'ה באו אלי ,שרופים'" — אומרת גיסיה, שזכרונות חדשים נעורים אצלה ככל שמרבה היא לספר — „מעולם לא שאלתי לסיבה". דוד, שהיה מורה למכניקה ואחראי לטרקטורים, נזקק לא פעם לטיפול רפואי.

הכל תלוי בבעל

בשנת 1933 הלכה גיסיה עם בעלה למושב ירקונה, שנוסד אז, והקימו משק חקלאי.

בתה גאולה, לאחר שסיימה לימודיה במקוה־ישראל, נישאה לבוגר המוסד והיתה בין מקימי קיבוץ עין־השופט. שיבה כבר זרקה בכמה משערו־תיה אך ברק עיניה החומות ותנועותיה מסגירות את הכנות שבדבריה, שאצל אדם אחר היו יכולים להיחשב למליצה ריקה. גאולה, אם לבן ושלוש בנות וסבתא לארבעה נכדים, כולם בעין־השופט או בקיבוץ אחר, עדיין עובדת בגינות־נוי. „השתתפתי ביצירת הנוף הזה, ואני רוצה לטפח אותו. אני מאוד אוהבת את העבודה שלי".

אחיה של גאולה, גרשון, שבביתו שבירקונה מתגוררת אמם גיסיה, אחראי לחינוך חקלאי של

גיסיה בשדות נח"ל־קליה

משתלמים מחו"ל. את אשתו רות, אף היא אגרו־נומית, הכיר כשלמד בקליפורניה. הבכור שבילדיו הוא בוגר בית־ספר חקלאי ומשרת בנח"ל. דני בן ה־15 רוצה לגור במושב, אבל להיות מהנדס. יעל בת ה־10 רוצה לגור במושב, אבל לא ללמוד בבי"ס חקלאי. „אני רוצה ללכת לבי"ס על רמה יותר גבוהה".

ודאי, היום אין לזהות חקלאות עם עבודת ידיים, עם הטוריה. כיום הדגש הוא על אגרומכניקה. וכאן הקושי לגבי שילוב הבת בחקלאות. לכן, לדעתו של גרשון, אין לדבר עוד על חינוך חקלאי, אלא על חינוך לאורח־חיים כפרי, דהיינו, יכול האדם לגור בכפר ולעבוד בעיר, ואין בכך כל סתירה.

רוב התלמידות במקוה שעמן שוחחתי אמרו לי, כי הן רואות את עתידן בחקלאות רק בתנאי, שיינשאו לחקלאים. אם יהיו בעליהן בוגרי מקוה — יש אכן להניח, כי יעבדו בחקלאות, או לפחות יחיו בכפר, בדומה לאחיות פריינטה, שנולדו במקוה, לגיסיה שדאגה לבריאות תלמידי בית־הספר ועכשיו היא חיה במושב ירקונה, או לגאולה, התלמידה הראשונה, המטפחת את גינות הנוי של קיבוץ עין־השופט.

סיפורן של הנשים הראשונות בבית־הספר החקלאי הראשון בארץ, במלאת לו מאה שנה

מצבתו של קרל נטר, מייסד בית־הספר

הכביש שבדרך - דרומה מאילת

(סוף מעמ' 9)

עבור חברת הנפט „טפליין" ברמת־הגולן ובהכשרת מסלול־התעופה בנמל לוד.

אומר מנחם: „תמיד ובכל מקום יש בעיות של מחסור בכוח־אדם ובציוד מכני כבד. אך כמנהל־עבודה אני חייב להתגבר על כל הקשיים. המזל הוא, שתמיד נוצר איכשהו גרעין של מספר אנשים טובים, הנותנים את הדוגמה לאחרים במאמץ העליון".

ליאון, חברו של מנחם, עובר בציוד מכני כבד כבר 13 שנה, אולם בכביש זה החל בפעם הראשונה לעבוד בהנחת סלעים להגנת החופים. אם־כי מעולם לא נתנסה בעבודה מסוג זה, הרי ביחד עם חבריו הצליח למצוא פתרון לבעיות טכניות מסובכות.

מנחם, ליאון ויתר אנשי הקבוצה אומרים, כי הקושי העיקרי בעבודה הוא לא בבעיות הטכניות, אלא בריחוק מן הבית. „בפעם האחרונה שהייתי בבית, בשבוע שעבר, שאלה אותי בתי בת ה־4 וחצי: תגיד, אבא, אתה אבא שלנו, או אבא של עבודה?" — סיפר אחד המפעילים.

„הפיצוי שיש לנו הוא הים היפה. זהו הים הטוב ביותר שאני מכיר. בימים החמים מנצלים החבר'ה כל הזדמנות כדי לקפוץ למים", מספר מנחם. מפעילי הציוד הכבד עובדים בכל מקום ברוטציה של שלוש שעות: אחד עובד שלוש שעות והשני נח באותה עת, אחר מתחלפים. באופן זה ישנם רגעי פנאי רבים „לקפוץ" לים־סוף הכחול.

העובדים בשדה פיתחו לעצמם במשך הזמן הומור מיוחד. הם הדביקו לעצמם ולחבריהם כינויים ושמות־תואר למיניהם. ההומור נמצא בעליות וירידות, אומר מנחם. בימים הראשונים לאחר שחזו־רים מהבית מצב־הרוח הוא הטוב ביותר. מצב־הרוח יורד לשפל־המדרגה באותם ימי ששי ושבת, שנש־ארים בשטח לעבודה (רק אחת לשבועיים יוצאים הביתה — מיום חמישי בערב עד יום א' לפנות בוקר). כל מי שנפשו יקרה לו, יימנע בימים אלה מלהרגיז את חבריו. גם ביום האחרון העבודה, לפני הנסיעה, עולה המתח אצל החבר'ה.

בדואים תופסים טרמפ

בראס־בורקה, שהיא הגבעה החולית היחידה לאורך כל הקטע שלחוף ים־סוף, האחראי על העבודה הוא פישל קוליק. פישל עובד ב„מקורות" מאז 1961, ובמשך זמן זה הספיק לעבוד בשטחי־עבודה לא קלים ביותר. „מבחינת השטח הרי העבודה כאן היא אחת הקשות שנתקלתי בה. אך האמת היא, כי אין בעיה שלא מתגברים עליה. רק על הריחוק מהבית לא מתגברים. על כל היתר — כן".

משרד השדה הראשי של האתר ממוקם במזינה, במרחק של כ־90 ק"מ מאילת. במקום ישנו גם מוסך לשירות הכלים וצוות מכונאים, חשמלאי ומסגר, ומכאן הם יוצאים לשטח־העבודה לתיקון הכלים. הצוות מתקן את כל הקלקולים בשטח וזאת כדי לחסוך בשעות עבודה של הכלי ובהוצאות הובלתו הגבוהות.

מספר הפקיד הראשי במשרד־השדה, אברהם הסמן, כי בשטח נמצאים יותר מ־30 כלי־עבודה: טרקטורים, סקרייפרים, רוטרים, טנקרים עם מים להידוק התשתית ומהדקים ויברציוניים.

אנשי משרד־השדה מקיימים קשרים הדוקים עם קומץ בדואים החיים בנוה־המדבר מזינה. פיתח וטיפח קשרים הדוקים במיוחד דווקא ה„יקה" שב־חבורה, אפרים מנדלבאום, האחראי על הצוות הטכני. אינו יודע אף לא מלה אחת בערבית. אך משך תקופה ארוכה אימץ לו משפחה בדואית. הוא טיפל בכל צרכי המשפחה, היקצה להם ממנות המזון שלו, ואפילו העביר אחד מילדיה לטיפול רפואי. את השיחות ניהלו שני הצדדים בעקר בעזרת תנועות ידיים.

על התנאים לעבודה במכונאות אומר מנדלבאום, כי החום והחול גורמים לבלאי גדול של הכלים. לעתים קרובות יוצאות מכונות מכלל פעולה, אך מעולם לא זמן רב. „כי אנו", אומר האיש, „יודעים שחבל על כל רגע שכלי יקר כזה לא עובד".

מנדלבאום „הצפוני" מעיד על עצמו, כי הוא מאוהב בנוף הדרומי וכל אימת שמזדמנת לו עבודה במדבר — הוא שש לקראתה.

יוחאי, נגר הנמנה על צוות המכונאות, דובר את שפת הבדואים. מהם שמע, כי עד שבא לכאן צה"ל, רבים מהם לא ראו את צורתה של מכונה. גם תקופה ארוכה אחר־כך היו בדואים רבים נבעתים לשמע טרטור המנוע. אבל בינתיים התרגלו לטכנולוגיה המודרנית ואף נעזרים בה. אין הם מחמיצים שום הזדמנות כדי „לתפוס טרמפ" על אחד הכלים ולו למרחק מספר מטרים בלבד. הנסיעה היא עבורם פשוט חוויה.

יצחק אזולאי, המשמש כמנהל־עבודה מהיום הראשון, יודע לספר על התקופה, כאשר אסור היה לכלי־רכב לנסוע ביחידות או להשאיר מישהו מה־עובדים בשטח. כל הכלים מובילי העובדים היו נאלצים להמתין לשמשון רובין בנקודה מסויימת („סיבוב שמשון" קוראים לה העובדים) עד הגיע אחרון העובדים. כיום, לאחר שהוכשר התוואי, כל איש נוסע לפי הצרכים, בלי כל חשש.

אגב, שמות: במעלה ואדי סעדה ובתחילת המורד לכיוון שארם א־שייח' מתנוסס לו הר, שצורתו דומה להר־תבור. לכן קיבל המקום את השם „עמק יזרעאל". אלא שעמק־יזרעאל של סיני נמצא בגובה של 700 מטרים מעל פני הים. וה„תבור" שלידו מתרומם לגובה מעל ל־1100 מטרים.

סרטים מהפירמידות

במקום זה מתחילה עבודת הכנת התוואי בדיו ות־חול. המעבר לכלי־רכב קשה כאן ביותר, ואף־על־פי־כן נסללת הדרך והולכת.

את מפעילי הציוד המכני הכבד בקטע זה פגשנו בעת מנוחה במשרד־השדה, שהוא קרון־רכבת ישן, מרוהט בכסאות ושולחנות. מוסה סקאיו, גברתן שאין רבים כמוהו, אומר בספרו על חיי המחנה, כי תפקידו העיקרי לשמש שופט בתחרויות לדור־עץ. „כל מה שאני פוסק — איש אינו מעיז לערער...".

במחנה־העבודה בווסיט, אומר מוסה, יש הווי מיוחד. אחר יום־עבודה של 15 שעות מוצאים הגברים פנאי ללכת לסרט. כל ערב מוצג במחנה סרט. אילו סרטים? אני שואל. אגיד לך, אומר מוסה, אומרים כי ארכיאולוג אנגלי מצא בפירמידות של מצרים ארגז חתום וכאשר פתח אותו, גילה בו המון סרטי־קולנוע. את הסרטים האלה מראים לנו עכשיו במחנה.

הווי מיוחד פיתחו אנשי המחנה גם בלילות־שבת. או־אז פותחים בקבוק, בדרך־כלל על חשבונו של מוסה, וזאת משום שהוא התחייב לתת לעובדי המחנה בקבוק ויסקי תמורת כל מטוס „מיג" שמפיל חיל־האוויר הישראלי, עוד אצטרך לעבור לגזול, אחרת אתרושש — אומר מוסה.

במחנה־המגורים בווסיט — צריפים ממוזגי־אוויר, מערכת של גנרטורים מספקת את החשמל לתאורה, למיזוג האוויר, למטבח המשוכלל, למים חמים וקרים הניתנים בשפע לצרכי העובדים המתגוררים במחנה־העבודה. במשך היום סועדים העובדים את ארוחו־תיהם בשדה, בשטח העבודה. ארוחת־הערב חמה מוגשת בחדר־אוכל ליד שולחנות ערוכים. אמפי־תיאטרון קטן שהוקם במיוחד משמש כמקום להקרנת הסרטים, ברובם סרטי המערב הפרוע.

אגב, „מקורות" רכשה גם מספר מיתקנים ניידים לקירור מים. האוכל טוב והוא כולל ירקות טריים בשפע. אף מקלט־טלוויזיה מותקן במחנה ולעתים אפשר לראות את שידורי ישראל ללא „שלג" רב. עתונים מגיעים לעתים מזומנות, אך האנשים במחנה בדרך־כלל אינם מעודכנים בנעשה בארץ ובעולם. הידיעות על „נסיעתו" של גולדמן לקאהיר, למשל, הגיעו אל עובדי הכביש החדש באיחור של שלושה עד ארבעה ימים, אבל האיחור לא מנע ויכוחים לוהטים בין השוללים והתומכים.

מוסה הצנחן

מנהל־העבודה האחרון שנתקלנו בו בכביש הוא משה (מוסה) מור־יוסף, המכונה בפי חבריו „הצנחן". ואמנם אין הוא נושא תואר זה לשווא. מוסה נמנה על היחידה המיוחדת 101 בפיקודו של אריק שרון, אשר ביצעה את מרבית פעולות־התגמול של שנות

מוסה „הצנחן" בוואדי סעדה

בכות רצון־ברזל

החמישים הראשונות. באחת מפעולות אלו נפצע משה פצעים קשים: גוף זר חדר לרגלו. במשרד־הבטחון, שטיפל בשיקומו, לא מצאו עבודה מתאימה עבורו. אולם הודות לרצון־הברזל שלו הצליח ללמוד את העבודה על כלים מכניים כבדים, שאינגה מן הקלות כידוע. 13 שנה תמימות עבד על כלים אלה בחברת „מקורות", עד שהממונים עליו הגיעו למס־קנה, שיש להעלותו בתפקיד ואחריות. ועשוהו מנהל־עבודה. הוא מנהל־העבודה הראשון בכביש החדש ובדרך־כלל נופלים בחלקו הקטעים הקשים ביותר בתוואי.

מוסה הצנחן נולד באלג'יריה ב־1933 ועלה ארצה בהיותו נער. כיום הוא נשוי ואב לארבעה ילדים.

תנאי העבודה הקשים הם מנת חלקם של כל העושים במלאכה: מנהל־עבודה של קטע, מנהל־עבודה ראשי ומפעיל ציוד — כולם חיים יחד, נהנים מאותן חופשות דו־שבועיות ואוכלים אותו אוכל. אבל נראה, כי הצלחתם של מנהל־העבודה הראשי ושל מנהלי־העבודה בקטעים השונים של התוואי נובעת בראש וראשונה מכך, שהם בעצמם היו מפעילי ציוד מכני יודעים את כל שלבי העבודה.

בעבודה בכביש החדש מועסקים כ־200 איש מטעם „סולל־בונה" ו„מקורות־מים". המפעילים בין 60—70 כלים מ...ים כבדים.

הביקור בתוואי הכביש החדש מאילת לשארם א־שייח' הוא חוויה לא רק משום הנוף הנפלא, המראות הבלתי־נשכחים המתגלים לאורכו — אלא גם בשל הפגישה עם חבר־עובדים שדומה, כי הוא חורץ מחומר מיוחד.

היקב העתיק — דבר לא נשתנה

„מעונות עובדים" שאבדו בכרך

מאת **אריה כנרתי**

חברות-שיכון וקבלנים מפרסמים היום מודעות על הקמת „שיכונים „אקסקלוסיביים" — בל-עדיים מבחינה חברתית. אבל כבר לפני 35—40 שנה בנו בתל-אביב שיכונים אקסקלוסיביים, אם-כי מסוג שונה. „מעונות עובדים" קראו להם.

כשמם — כן היו. ה„מ־עונות" היו באמת מעונות לעובדים: לפועלים-חלוצים, אנשי העליה השניה וחש־לישית. והדירות היו באמת דירות לוקסוס לאלה שבאו להשתכן בהן: יחפנים, ש־גרו עד אז בחדר שכור ומטבח משותף עם עוד מש־פחה, בבית ישן, בצריף או ב„חדר על הגג". כיום קור־אים לדירת־גג „פנטהאוז", אז קראו לזה חדר־כביסה שהושכר למגורים...

ה„מעונות" הוקמו בסביבה אקס־קלוסיבית של חוליות ומגרשים רי־קים, בחובות שלא היו בהם עד־יין כביישים ומדרכות. דייריהם לא חזו בוודאי את התפתחותו, שתחול מסביב לבתיהם: את השדרות, בני־ינו הסאר של מגורים ועסקים, רבי־קומות, פסגים, חנויות אלגנטיות, בתי־ששעושעים ומלונות־פאר. באו־תם ימים, כל מי שרצה לגור בס־ביבה זו לא נזקק לעשרות אלפי לירות, די היה ב־50 או ב־100 לירות לכל היותר בשביל לחתימה לשיכון ב„מעונות".

מחירה של כל דירה הגיע ל־400 לא"י עד 600 לא"י, בתשלומים חוד־שיים של 2־3 לירות. וכך מצאנו כתוב בסקירה שכתב בשעתו ה־אדריכל ליאו קאופמן (קדמן) המ־נוח, מנהלה הראשון של חברת „שיכון", שבנתה את „מעונות עו־בדים": „את שיפוס הדירה בשביל הפועלים יש להוזיל עד כדי כך, שאפשר יהיה להספיק להם דירות פשוטות, אולם היגיאניות, בלי צורך השקעה במזומן ובתשלומים שלא יעלו עד 2 לא"י לחודש".

ה„מעונות" שהוקמו בשנות ה־שלושים בתל־אביב עדיין עומדים במקומם, למרות ההתפתחות העצו־מה שחלה בסביבתם. לא קבלן אחד בוודאי לשש עין אל ה„מעונות" מתוך רצון להרסם ולהקים תחתם בתים של שמונה עד עשר קומות.

דיירים רבים ב„מעונות" הת־חלפו. דירות עברו בירושה מאב לבן או נמכרו לבעלים חדשים. אך ה„מעונות" עצמם נשארו, והם ייש־כרו עוד שנים רבות. „הם לא יימ־כרו להריסה למגרשים" — פוסקים הדיירים ומוסיפים: „אפילו תהיה תל־אביב פאריס או ניויורק".

שמונה „מעונות עובדים" הוקמו אז והם עומדים על תילם ברחו־בות: מזא"ה, פרישמן, פרוג, דב הוז, ריינס, קק"ל, שפינוזה, בן־יהודה, נורדאו, הירקון.

„מעונות" עוברים לפעמים שי־פוץ חיצוני: „שפריץ", סיוד, צ־ביעה, דיירים חדשים וגם וחיקים משנים את דיירתם לפי רוח הזמן. אך יש גם פנסיונרים, שאינם נגי־רים אחרי המודרניזציה ובדיירי־תיהם תמצא עדיין שרידי ריהוט מ־שנות השלושים ואפילו כוננית יש־נה עם כרכי „הפועל הצעיר" ו„ד־בר לילדים" של הבנים וכרכי „כל כתבי" של ראשוני ההסתדרות.

חוסר־עבודה ומצוקת דיור

מי המציא את עניין „מעונות העובדים"? מספר זליג לוביאניקר (לבון), מנהלה לשעבר של חברת „שיכון" (אחר־כך „שיכון־עובדים") שפרש כבר לפנסיה, אך הוא בא עדיין להדרו בחברה כדי לכתוב את החיסטוריה של „שיכון": הרעי־יון הובא מברלין ומווינה, שם הוק־מו בשנות העשרים מעונות לפוע־לים, חשבו: מה שטוב בשביל פו־עלי גרמניה ואוסטריה, טוב גם ב־שביל הא"ץ.

ואמנם, כבר בתרפ"ב (1922) קי־בלה ועידת ההסתדרות החלטה על הקמת „מרכז לשכונות ומעונות עובדים ליד העיר". אך הדבר יצא לפועל רק בראשית שנות השלו־שים.

ומספר זליג לבון: „בשנות סוף העשרים החריפו בעיות השיכון ב־ערים, ובעיקר בתל־אביב. רבים מהעולים החלוצים גרו במחנות אוהלים וצריפים", הוא נזכר. שר־חובות בלפור ומזא"ה של היום היו אז כעין מעבדה, ה„פרוספריטי" של תחילת שנות השלושים עוד לא היתה, לחיפר, בארץ היה אז משבר ירדו מהארץ.

אך הדירות היו ביוקר. פועל הש־תכר 20 גרוש ליום, ושכירת חדר עלתה מלירה עד שלוש לירות ל־חודש.

נסיונות לרכישת מגרשים לצר־כי שיכון בחסכונות שכר־עבודתם של פועלים. שנעשו אז על־ידי הברי סיעת הפועלים בעיריה, צבי לוביאניקר (כיום לבון), אברהם זבוסקי ונחום טברסקי ז"ל — לא הצליחו. המומעדים לשיכון. בי־ניהם מחוסרי־עבודה, לא היה בי־דם להמשיך בתשלומים ונאלצו ל־הוציא את חסכונותיהם הדלים מק־רן השיכון, גם להסתדרות לא היה כסף לרכישת מגרשים לשיכון זל־מתן משכנתאות למשתכנים.

רק המאה של „תנובה"

וכשהוחל בטיפול בשיכון־הפועי־לים, לא נמצאו מייד מועמדים. היו ששענו: „אני צריך בית משותף, שכל שכן יסתכל לי לתוך חסה"! אר: „אני צריך להיות בעל־בית — בשביל זה עליתי כחלוץ?" והיו שלא האמינו, כי יש לעניין הזה סיכויים כלל.

גם מנהל אפ"ק אז, אסתרמן, לא האמין. הוא שאל בזהירות את זליג לוביאניקר, שבא לבקש משכנתה למשתכנים: „מי ישלם? ממי נתבע אחר־כך? בנק הוא מוסד פיננסי, ולא פילנטרופ". לבסוף התרצה ו־נתן 2,400 לירות ל־16 המשתכנים הראשונים.

„מעונות עובדים" א' נבנו ברח־מזא"ה, בגבול שרונה הגרמנית, ליד הפרדס של הגרמנים. „שכנענו את העסקנים מההסתדרות והמנהי־גים, שהם יהיו הפותחים במצוה, ואחריהם יבואו אחריהם.

אחרי „מעונות עובדים" א' רכשה חברת „שיכון" מהעיריה כמה מגר־שים בצפון העיר, בפרישמן — פרוג — דב הוז להקמת „מעונות" נוספים. גם כאן, כמו במזא"ה, היה מספיק להכנים 30־50 לא"י כדי להיכנס לדירה. באזור זה הוקמו 126 דירות עם צרכניה ועם „ת־נובה" וגן־ילדים. אחריהם הוקמו ה„מעונות" בריינס — קק"ל — ש־פינוזה על מגרש, שרכשה ממש־פחת סלונים מחברון, לא רחוק מהפרדס והכרם הגדול, שם עומ־דים כיום בניין העיריה וגן־החיות. לא רבים „העזו" להשתכן במקום „מרוחק" כל־כך, אך גם כאן נמ־צאו „חלוצים". בינותם הסופר א. שטיינמן, ישראל ריבוב ויעוקב „ה־פועל הצעיר", י. כהן.

עם שינוי הזמנים נשתנה קצת גם ה„חוץ" שב„מעונות העובדים": אופי הדירות ודייריהן. אבל נש־ארו העקרונות והערכים של שי־כון זה: „מעונות עובדים על יסו־דות קואופרטיביים, כשהבעלות על הבניין היא בידי האגודה השיתו־פית של המשתכנים". עד היום, אם מבקש מישהו מדיירי ה„מע־נות", למכור את דירתו, הרי דרו־שה לכך הסכמת הוועד של ה„מ־עונות", ורשאי הוא למכור את די־רתו רק לחברי־הסתדרות, בשנים ה־ראשונות שמרו גם על סעיף נו־סף שאמר, כי השכרת חדרים הת־יה אך ורק „בתנאים ובמחירים קבועים מטעם המוסדות המוסמכים של ההסתדרות".

היה גם עקרון העזרה ההדדית: נפסר חבר מחשיכון — שילמו ה־משתכנים ערבות הדדית למשפ־חה. מספר זליג לבון, כי בצרכניה

יוסף קיציס
עשרה פונטים לחודש

של השיכון אסור היה למכור יר־קות ופירות מהארצות הערביות השכנות. „הקפידו, שהכל יהיה תו־צרת הארץ ושהחמאה תהיה של „תנובה", ולא אימפורט מלטביה"...

הדיירים חדשים לקיציס

יוסף קיציס הוא דמות ידועה ב־ארץ בכלל ובתל־אביב בפרט. הוא מתגורר עם רעייתו בתיה, אף היא מאנשי העליה השנייה. ב„מעונות עובדים" א' שברחוב מזא"ה מאז הקמת ה„מעונות" ב־1931.

מעולם לא ביקשו לעקור לדירה חדשה, בסביבה אחרת, יקרה ו„מ־כובדת" יותר. ומה פלא? הרי קיציס מתחלך עדיין ביום חג־חפ־עים ב„רובקשה", הרוסית שלו, „אז היה אחד במאי חג הפועלים בארץ וגם ב„מעונות שלנו", אר־מר קיציס.

הדירה עלתה 350 לירות, „את חמישים הלירות הראשונות לחר־שמה לשיכון לקחתי בבנק, בשלא ידעתי איך אסלק אותה, ה„ווחתי אז 10 פונטים לחודש וזה היה הרבה", מספר קיציס.

קודם גרו בדירה שכורה קטנה ברחוב יונה הנביא, קרוב לים. אבל הקיציסים רצו לגור עם הב־רים מהעליה השניה ועם הברי הס־תדרות, וב„מעונות עובדים" א' גרו ברל, ביילינסון, יציב ואחרים מן „המפורסמים". „גם נטע הי־פז מתגורר כאן עד היום", מציין קיציס.

נזכרים בברל: הוא התגורר ב־דירה מעל לקיציס. „בכל היה משתתף אתנו, בטיפול בגינה בחי־צר, בעידור והשקאה.

נזכרת בת־שבע, בתם של הקיי־ציסים, כיום חברת קיבוץ בית־ר־קשת: „ברל היה קוטף אותנו, עם הילדים, פרחים בגינה לערב־שבת, שהיינו מחלקים בדירות לחברים ידיים הוותיקים הם פנסיונרים, ס־

פינת דיזנגוף־פרישמן, מול „מעונות עובדים" — ראשוני הדיירים לא חלמו על כך

לכבוד שבת. את הוורדים, שהיו מועשים, הבאנו לברל".

טוב היה לילדים ב„מעונות". מ־סביב חול, פרדס ושדות של ש־רונה. בלילות היו שומעים את תקתוק משאבות הפרדסים שבסי־ביבה ואת יללת התנים ומריחים את ריח הסריחה של החדרים.

ילדי ה„מעונות" למדו בבית־ה־חינוך ברחוב בצלאל. הלכו יום־יום לשם ובחזרה דרך „בביש־ו" החולות והמגרשים הריקים. „כיום שומעים קולות של ילדים אצלנו בחצר, רק כשהנכדים או הנינים בים וסבתות, רובם יושבים בבית בערבים וצופים בטלוויזיה.

תקשרים בין הוותיקים התרופ־פו. „כבר לא מרגישים כמשפחה אחת. רק בעת שמחה, ולהבדיל בשעת צרה, נפגשים שוב". אבל הקשר עם גולדה נשמר: „בשחיא נואמת, באות החברות הוותיקות מה„מעונות" ומתחבקות אתה, והיא שואלת על הבריאות, על המיחו־שים ועל הילדים והנכדים. גם היא זוכרת את השנים שלה ושל ילדיה ב„מעונות". שנים לא קלות, אבל **„ישרת" אמצרת** החברה ה.

פינה ב„מעונות עובדים" הי"ד — במרכז איזור־הבידור

שחקנים ומנהיגים

בין הדיירים הראשונים ב„מע־נות עובדים" של פרישמן־פרוג־דב הוז, ד"ר־ו או בקיצור „הוד", היו השחקנים ברבן וקסטלנץ, ואחר־כך באו הזלצמנים עם בתם פנינה ובנם יאיר ז"ל. „מי ידע, שתצא ממנה פסנתרנית מפורסמת?" כל יום היתה הילדה, ואחר־כך הנע־רה, מנגנת בפסנתר. „כמובן לא בשעות מנוחת הצהריים". אחיה יאיר ז"ל, שנפל במלחמת השח־רור, ניגן בכינור.

ממול דלתם של הזלצמנים גר־תרנית דיזנגוף, ולמעלה התגורר נ־אמן, קונפרנסיה ב„המטאטא" ומש־כיר כסאות־מרגיע על שפת הים. וכאן עדיין מתגורר העתונאי שמ־עון סאמט, שבא לדור כאן כרווק, הוא היה מספר לשכנים את הח־דשות הטריות.

ב„מעונות עובדים" הי"ד התרכזו כמה משחקני ה„אהל": הלוי ודו־יה קצת כביש — אולי כדי שאפ־שר יהיה לגשת ברכב למגרש ה־צוגורות העירוני של מפעל־המים, עלון עומדים היום בגיני מפעל המים ומחלקת הנגדשה של העי־ריה. את שדרות קק"ל נטעו תחל־מידים בט"ו בשבט. משני צדיהן היו חולות, וכן גם רחוב ריינס.

חצר באחד מ„מעונות עובדים" — עולם סגור

באים לחופש הגדול להתאר־ח", אומרת בתיה קיציס בנימה קלה של תוגה.

נכון, חבנים אינם ממשיכים רו־גם לגור ב„מעונות". אך קיציס גאה, שילדי ה„מעונות" הלכו ב־רובם לקיבוץ והקימו שם משפ־חות. „כיום זה לא מה שהיה. זה לא מעונות פועלים", אומר קיציס באנחה.

על אף שינוי העתים ו„הצטב־רות" השנים סבורה בתיה קיציס, כי עדיין נשארה החברות ב„מעו־נות". עדיין יש קשר, בעיקר בין הוותיקים שנשארו, מודמנים יחד למאורע משפחתי. שותפים לשמי־חה, או חלילה לעצב.

בתיה נזכרת, איך „התברגנו": „יום אחד קיבלנו במתנה מחברים אירון־בגדים חלוצי, ושכנים אמ־רו: „אהא, לקיציסים יש כבר ר־היטים חדשים..."

גולדה היתה שכנה נחמדה

ר, מבקשת שלא יופיע שמה ב־עתון, 36 שנה היא מתגוררת כאן ב„מעונות עובדים" ח', ברחוב ה־ירקון, „בלי כ־כ־סומת", ומה פתי־אום תוכה לפרסומת עכשיו?

באגף, שבו היא מתגוררת כיום לבדה, גרה במשך שנים אשה מ־פורסמת. „אבל אנחנו קוראים לה עד היום החברה גולדה, כפי ש־היינו רגילים אז, לפני עשרות שנים, עת התגוררה כאן בקומה ב', עם שני ילדיה הקטנים, הי־תה חברה טובה ושכנה נחמדה".

ר. רכשה בשיכון זה אחת הדי־רות שעמדו ריקות, מחיר הדי־רה היה 800 לא"י ולא נמצאו לה כ־נראה מועמדים רבים. „הכנסנו 100 לא"י וקיבלנו את הדירה, אחר־כך שילמנו 4 לא"י לחודש".

מסביב ל„מעונות" ח', האחרו־נים שנבנו, היו חולות וסלעים. רק הים היה ונשאר. כל היתר נשתנה כאן, מטול הוקם מלון „שרתון" המפואר. וקצת הלאה נמצא גן־העצמאות, רחוב הירקון ועשה ר־חוב של תיירות עם מלונות מפו־אר־ים. ושני הרחובות האחרים ה־מקיפים את ה„מעונות", שדרות נורדוי ורחוב בן־יהודה, גם הם אינם מוזנחים כיום, חלילה. ויש כביישים ומדרכות וסביבה של ח־ניות בבן־יהודה. „אבל האמת היא, שהיה אז משהו יפה דווקא בנוף הפראי הזה". ביחוד היו מ־אושרים היודים מ„המעונות" — יכלו להתרוצץ בחולות ולרדת לים שממול.

השותפות והחברות היתה הדוקה. הצרכנייה בשיכון היתה גם מקום־מיפגש, כאן שמעו חדשות מהנע־שה במשפחות. מי עומדת להת־חתן ומי ללדת. והיה גם גן־ילדים משותף של הגננת רבקה זברסקי. והברות המעונות היו מכינות את „הדברים הטובים" לחגיגות ואף משתתפות בהן.

וב„מעונות עובדים" ח' היה דבר מיוחד, שלא נמצא כמותו ב„מ־עונות" אחרים: מטבח משותף לי־חברים, כעין מסעדת פועלים. „הי־ברות היו מגישות ואני זוכרת את דוד זכאי מעתון „דבר" לבוש סינר כתורן במטבח ובחדר־האוכל. הארוחה עלתה שניים וחצי גרוש. התפריט לא היה לפי בחירה, אך האוכל היה טוב ומשביע".

היה גם אולם ציבורי לאספות ולשמחות, והיה גם חוג לתנ"ך, כיום ממעטים לבוא לאספות השי־נתיות של ה„מעונות". רוב חדי־יירים הוותיקים הם פנסיונרים, ס־

שנתיות, שלא כולם באים אליהן.

30 לא"י מקרישינוב

מלכה פלום היא גננת בפנסיה. היתה מהראשונות ב„מעונות עובד־דים" ברחוב פרוג. התגוררה קודם בחדרים שכורים. שלוש פעמים ב־שבוע אכלה במסעדות. רצתה, ש־תהיה לה דירה משלה ועם מטבח. שתוכל לבשל לעצמה. אף־על־פי שהיתה עדיין רווקה.

שלושים הלירות הראשונות בש־ביל להירשם לשיכון לא היו לה. משפחתה הדלה לא הספיקה לכך. אבל החודרים מקושינוב שלחו לה את הסכום הדרוש. והיא נרשמה לשיכון. „ב„מעונות עובדים" ד' היו מהבתים הראשונים שנבנו בסבר־בה, הין מגרשים ריקים רבים, בי־ניהם המגרש הגדול, עליו עומד היום פסג' דיזנגוף, כשהוקם השיר־קין, עדיין היו בסביבה יותר חו־לות מאשר כבישים.

לגן ב„שכונת שפאק" הלכה ב־רגל. לא היתה לשם תחבורה ישי־רה של „המעביר" ומלכה גם רצ־תה להסוך כסף (3—5 מיל הכר־טיס ב„המעביר"). הדירה אמנם עלתה 650 לא"י נטו, אך לזה התווספה ריבית של 300 לא"י, שהיא שילמה במשך שנים. „15 השנים הראשונות היו שנים קשות בשבילי. הרוחתי לקסימום 10 לי־רות לחודש. הייתי נאלצת להש־כיר תמיד חדר אחד, ואפילו שני חדרים, כדי לשלם את התשלומים של השיכון. הסכתי אפילו באוכל ואכלנו לרוב עדשים".

פינה גרה פלום במרכז של אי־זור־השעשועים. כאן הקאמרי, בתי קולנוע ורחוב דיזנגוף עם הרעש והעסקים. אבל הרעש אינו מפריע לה. להיפך, הוא נותן לה הרגשה, שאין היא בודדה. שנים היתה מ־ישובת „כסית" ו„קנקן" והכירה שם את כל ה„בוהימה". ל„קליפור־ניה". לסטקיות ולמילק־בארים ה־חדשים אינה הולכת, אבל במועדון „מילוא" הקרוב מבקרת היא כל ליל־שבת ומוצ"ש — לשמוע הר־צאה ולשבת על כוס תה עם ידי־דים, וכן לומדת היא אנגלית וצרפתית במועדון הפנסיונרים ה־קרוב, ולפעמים נכנסת לקולנוע ו־לתיאטרון.

לא תיארה אז לעצמה, כי כן יעלה לסביבתם של ה„מעונות". היא נזכרת: חברות אמרו לה ו־ההירו: „לאן את הולכת — לס־

„עדיין חכית במצב טוב"

אריה ושפרה רוזן נכנסו ל„מ־עונות" ז', בשפינוזה־קק"ל־ריינס, ב־1936. הם היו מן הראשונים, יחד עם ש. יבנאלי, אליעזר ש־טיינמן, דב הוז ואחרים. „שילמנו 120 לירות בעת ההרשמה. תחילה הצטערנו על כל הענין, לא היינו בטוחים, אם נוכל לעמוד בהתחיי־בות ולשלם במשך שנים אר־בע כיום בת 16 ואין לה „מגבלות גיאוגרפיות": יכולה היא למצוא חברות מחוץ ל„מעונות". אך אח־יותיה הקטנות אין להן כמעט חב־רות בשיכון.

מדוע הלך אחידב לגור ב„מע־נות"? כלום לא ידע שכך יהיה הדבר? אריה אחידב, גוברה של קרית־אונו, יכול היה, כמו חבריו, לגור בבית־דירות חדש ומודרני ואפילו בתוך חברה צעירה הקרובה לו ברוחה ובגילה. „רצינו לקנות דירה ב„מעונות" לא בגלל ה„יחוס" של השיכון והמבנה החברתי שלו, אלא מכיוון שרצינו לגור בקרבת ההורים של האשה וכן במרכז העיר. גם רצינו דירה גדולה, ולא יכולנו באמצעים שלנו לרכוש דירה מזו בבניין־מגורים חדש באיזור זה".

חזוג אינו מרגיש משהו „מיוחד" ב„מעונות", אלא „כמו דייר בבית משותף רגיל". אין לו למעשה ל־אידיאלים חיפים ולערכים, שראשונ־ה„מעונות" ראו בצורת־שיכון זו, ושלא כולם נתגשמו.

אבל גם הוותיקים ב„מעונות עו־בדים" אינם עשויים מקשה אחת. סבור אחידב, ב„מעונות" קיימים כבר רבדים סוציאליים והבדלי „מעמדות" בין הדיירים. ישנם ה־מבוססים יסת מבחינה כלכלית, עצמאי" וכן שכירים „בכירים" — ולעומתם בעלי הכנסה ביניונית ופחות מביניונית. „הפערים הקיימים בהסתדרות בכללה קיימים גם ב־שיכוני־העובדים שלה", אומר אחי־דב.

מספר אריה: „הגה הוחלט ל־אחרונה לעשות שיפוץ חיצוני של הבניין. דבר זה צריך לעלות כ־אלף ל"י לכל משפחה. ומתברר, כי ישנם כאלה בין הוותיקים, ש־קשה להם לגייס סכום זה והם א־פילו חגישו מכתב־התנגדות קול־קטיבי".

הוא סבור, כי שום תכנית־פיתוח יחשקעות לא יפגעו ב„מעונות". הנה, התעניינו משקיעים מחו"ל ב„מעונות" כאן ובפרישמן־פרוג — כנראה כדי לבנות במגרשים רבי־קומות. אך דיירי ה„מעונות" ממש הודיעו לרעיון של הריסה בתיהם והסיכתם ל„סיתוח", גם לא רצו ל־שמוע על הצעות לזוסמה קומות כדי „לגוון" את השיכון בדירות חדשות, מודרניות.

השלט על דלת הדירה שממול דירת אחידב מכריז: ישראל כהן — עורך „חפועב הצעיר" — זקן העתונים בארץ. „אנחנו דווקא ב־יחסי־שכנות טובים עם ישראל כהן", אומר אריה אחידב, אם כי אין אנו בשוחים. שהזוג אחידב נמנה עם מנויי „הפועל הצעיר" וקוראיו...

*

וכך עומדים, כאמור, כל „מעו־נות העובדים" עד עצם היום הזה, במקומות ששם „העמידו" אותם אז לוביאניקר ואנשי „שיכון", בסק־סים חגיגיים של הנחת־אבן־פינה עם בי"ר, גזוז ונאומים, מלמעלה, כשהנד עומד על מצפה מגדל־ש־לום, קשה להבחין בהם, באותם ריבועים אל מלבנים הקסנים ש־במרבד הגדול, האפור, של רבבות בנייני העיר. בסך־הכל כמה קו־בוות ישנות בתוך אלפי קוביות הבניינים החדשות שקמו מסביב להן, עד למרחקים.

ובכל זאת יש בהם „משהו" ב„מעונות", עד היום. ובוודאי ש־היה בהם יותר מ„משהו" עם הק־מתם.

לא מעט חלומות, תקוות ואידי־אלים, שהיו לראשוני ה„מעונות", זכו להתגשם. מהם ערכים ועקרו־נות, שחל בהם „פיחות" כמו באר־לו של ההסתדרות עצמה. „ובכל זאת — חרעיון של „מעונות עוב־דים" היה נכון ושוב, וכן גם המ־עשה. הרי היו אלו אז באמת מ־עונות עובדים" — פוסקים אנ־שי־שיחנו, ואנו מצטרפים לקביעה זו בחפץ־לב.

זעקה ודממה

(סוף מעמ' 3)

איך לערם לחץ על לחץ, עד שר־ממשלת בריה"מ תתיר עליית יהו־דים?

— מה יהין הפירות — איש אינו יודע ומי שיאמר שהוא יודע — עושים שקר בנפשו. אם יש תכ־נית זו על כך אי־אפשר לדבר, אך כל מה שייעשה בעתיד הקרוב ו־הרחוק יהיה בבחינת תשובה חיו־בית לשאלתך.

אם מחר תערך חפגנה רבתי ב־ווינה, אם יעמידו שלטים מול הי־שגגירות הסובייטית בהלסינקי, אם ידליקו נרות שחורים מול ביתם של הרוסים בבואנוס איירס — דע לך, שאין הדבר נעשה מעצמו.

מטרה אחת ויחידה

יש רק מגבלה אחת לכל מה שי־נעשה וייעשה. אסור שלמאבק שלנו למען יהודי בריה"מ ישתרבבו כוו־נות למאבק אנטי־סובייטי, כפי ש־רוצים בו אוייבי המשטר בכללם. אין זה ענייננו להיות מזוהים עם רוסים לבנים או עם קבוצות לאו־מניות של עמים אחרים, אשר ל־רוב הן גם פשיסטיות ואנטישמיות.

כל עוד הסובייטים טועניים, ש־ציונים היו שותפים לרצח באבי־יאר והם מגייסים רבנים להוקיע את „מעשיהם הנפשעים" של הצ־יונים ויכיו"ב — הם שמים את עצמם ללעג בעיני אזרחיהם, הם זוה יתרום אי־פעם משהו לפקוח עיני האנשים בבריה"מ, שיתקוממו נגד תעמולת הכזב הנוהגת בהם כבמטומטמים. אך אם חלילה יית־פס מישהו לרעיון הרפתקני להש־תתף במעשה או בהכרזה כלשהי עם שאר אוייבי בריה"מ, אשר להם יש כוונות משלהם — אי־אז יוכלו הסובייטים לבסס את עלילותיהם על שמץ של אמת והגיון, ואז — זה יגרום לנו רעות. כי זאת לדי־עת; אזרחי בריה"מ, עם כל הס־תייגות אפשרית כלפי תופעות שוי־נות של המשטר לעולם לא יזדהו עם הלבנים, עם הלאומנים ושאר אוייבי בריה"מ, המעוררים את זכ־רונות זוועות מלחמת העולם השי־ניה.

כל מה שאנחנו מבקשים, עושים ונעשה — מטעימים אנשי־שיחי — הוא לעורר את דעת הקהל, להפ־עיל לחצים שונים של בריה"מ מכל במות העולם, לגייס את ה־יהודים ברחבי עולם ובארץ, למ־שוך למאבק מכל החוגים ומכל הגילים למטרה אחת ויחידה — לתת ליהודים בבריה"מ הרוצים בכך את האפשרות לעלות לישר־אל. ועוד דבר — אנו מדגישים גם מומנט נוסף: ליהודים הזכות לפתח ולספח את מורשתם התר־בותית בבריה"מ בכל צורה שהיא — בספרות, באמנות, בעתונות, שאלתי על אהרן בקר, המתגורר בשיכון, לא, הוא לא היה מהרא־שונים. „היה עדיין צעיר". את הדירה הוא רכש ממשפחת דב הין המנוח. היה שכן טוב, גם כשהיה מזכיר ההסתדרות. גר כאן גם אחד משל, אבל זה לא משל הידוע.

גם כאן, כמו ב„מעונות" אחרים, מעשים חצעיריים שנשארו. „הצעי־רים אינם רוצים לגור עם זקנים ופנסיונרים בבית משותף, הם רו־צים סביבה צעירה". הרבה מן הדיירים התחלפו במשך השנים, ונשארו גם רתיקים, אלא שמספרם מתמעט והולך.

ריזן הוא זה שנים חבר בוועד ב„מעונות". הוא מתאונן, כי החברים אינם רוצים לבוא לאסי־פות השנתיות, „לא רוצים לבחור וגם לא להיבחר".

כשבנו הפקידים מהעיריה את שיכון ה„צמרת" בצפון, הציעו ל־רוזן ללכת שם. הוא אמר: „יש לי מה„צמרת" שלי בשיכון — מה„צמרת" של ההסתדרות ואולי גם אפילו משהו מה„שורש", טוב לי כאן". וכך קשור רוזן גם לעתונו „דבר". מהיום הראשון להופעתו, ומובן, שבשבת רוצים לראות, מה כותב „שטיינמן שלנו", אף־על־פי שאינו גר עוד ב„מעונות", גם את „הפועל הצעיר" מקבל רוזן מדי שבוע.

צעירים בין פנסיונרים

ב„מעונות" גרים לא רק ותיקים ופנסיונרים. בין עשרות חמשפחות, הגרות בדירות מאז הוקמו לפני 30 או 40 שנה, אפשר למצוא גם זוגות צעירים, אבל מספרם הוא קטן.

ב„מעונות עובדים" ז', ברחוב ריינס, מתגוררת משפחת אחידב, אחת מבין חמש המשפחות הצעירות בשיכון זה, המונה 78 דירות.

לזוג אחידב שלוש בנות, שחקנ־נה מהן בת שש. קוזן מצטלצל בדירה, ולפעמים גם בחצר, בשעות שאחרי חלימודים. אבל זהו קול צעיר בודד כמעט ב„שיכון ותיקים" זה.

כשחזוג אחידב נכנס לגור כאן לפני עשר שנים, ברכשו ב־20 אלף ל"י את הדירה מחבר מרכז קומ"ח שעקר לרב־קומות — כבר היתה „בעיה חברתית" עם שתי הילדות הראשונות (השלישית נולדה ב־„מעונות"). לא היה לחן עם מי לשחק בדשא בחצר. הגדולה היא כיום בת 7 ואין לה „מגבלות גיאוגרפיות": יכולה היא למצוא חברות מחוץ ל„מעונות". אך אח־יותיה הקטנות אין להן כמעט חב־רות בשיכון.

מדוע הלך אחידב לגור ב„מע־נות"? כלום לא ידע שכך יהיה הדבר? אריה אחידב, גוברה של קרית־אונו, יכול היה, כמו חבריו, לגור בבית־דירות חדש ומודרני ואפילו בתוך חברה צעירה הקרובה לו ברוחה ובגילה. „רצינו לקנות דירה ב„מעונות" לא בגלל ה„יחוס" של השיכון והמבנה החברתי שלו, אלא מכיוון שרצינו לגור בקרבת ההורים של האשה וכן במרכז העיר. גם רצינו דירה גדולה, ולא יכולנו באמצעים שלנו לרכוש דירה מזו בבניין־מגורים חדש באיזור זה".

חזוג אינו מרגיש משהו „מיוחד" ב„מעונות", אלא „כמו דייר בבית משותף רגיל". אין לו למעשה ל־אידיאלים חיפים ולערכים, שראשונ־ה„מעונות" ראו בצורת־שיכון זו, ושלא כולם נתגשמו.

אבל גם הוותיקים ב„מעונות עו־בדים" אינם עשויים מקשה אחת. סבור אחידב, ב„מעונות" קיימים כבר רבדים סוציאליים והבדלי „מעמדות" בין הדיירים. ישנם ה־מבוססים יסת מבחינה כלכלית, עצמאי" וכן שכירים „בכירים" — ולעומתם בעלי הכנסה ביניונית ופחות מביניונית. „הפערים הקיימים בהסתדרות בכללה קיימים גם ב־שיכוני־העובדים שלה", אומר אחי־דב.

מספר אריה: „הגה הוחלט ל־אחרונה לעשות שיפוץ חיצוני של הבניין. דבר זה צריך לעלות כ־אלף ל"י לכל משפחה. ומתברר, כי ישנם כאלה בין הוותיקים, ש־קשה להם לגייס סכום זה והם א־פילו חגישו מכתב־התנגדות קול־קטיבי".

הוא סבור, כי שום תכנית־פיתוח יחשקעות לא יפגעו ב„מעונות". הנה, התעניינו משקיעים מחו"ל ב„מעונות" כאן ובפרישמן־פרוג — כנראה כדי לבנות במגרשים רבי־קומות. אך דיירי ה„מעונות" ממש הודיעו לרעיון של הריסה בתיהם והסיכתם ל„סיתוח", גם לא רצו ל־שמוע על הצעות לזוסמה קומות כדי „לגוון" את השיכון בדירות חדשות, מודרניות.

השלט על דלת הדירה שממול דירת אחידב מכריז: ישראל כהן — עורך „חפועב הצעיר" — זקן העתונים בארץ. „אנחנו דווקא ב־יחסי־שכנות טובים עם ישראל כהן", אומר אריה אחידב, אם כי אין אנו בשוחים. שהזוג אחידב נמנה עם מנויי „הפועל הצעיר" וקוראיו...

*

וכך עומדים, כאמור, כל „מעו־נות העובדים" עד עצם היום הזה, במקומות ששם „העמידו" אותם אז לוביאניקר ואנשי „שיכון", בסק־סים חגיגיים של הנחת־אבן־פינה עם בי"ר, גזוז ונאומים, מלמעלה, כשהנד עומד על מצפה מגדל־ש־לום, קשה להבחין בהם, באותם ריבועים אל מלבנים הקסנים ש־במרבד הגדול, האפור, של רבבות בנייני העיר. בסך־הכל כמה קו־בוות ישנות בתוך אלפי קוביות הבניינים החדשות שקמו מסביב להן, עד למרחקים.

ובכל זאת יש בהם „משהו" ב„מעונות", עד היום. ובוודאי ש־היה בהם יותר מ„משהו" עם הק־מתם.

לא מעט חלומות, תקוות ואידי־אלים, שהיו לראשוני ה„מעונות", זכו להתגשם. מהם ערכים ועקרו־נות, שחל בהם „פיחות" כמו באר־לו של ההסתדרות עצמה. „ובכל זאת — חרעיון של „מעונות עוב־דים" היה נכון ושוב, וכן גם המ־עשה. הרי היו אלו אז באמת מ־עונות עובדים" — פוסקים אנ־שי־שיחנו, ואנו מצטרפים לקביעה זו בחפץ־לב.

הגובה מעל ל־600 מ'

(סוף מעמ' 6)

רחית על־ידי המתיישבים בלבד, ותמורת שכר, הרי שבחיקפה הגובר היא יכולה להוות ענף לא־מבוטל. ועוד, תקן הפרנסה אינו מבדיל ביו משפחה קטנה או גדולה, אלא שעכשיו, אומרים בסוכנות, ראוי לעעול לפנים משורת הדין ולהרחיב את מקורות הפרנסה של המשפחות הגדולות. ומאידך יש למצוא דרכים להוציא מתוך הישובים את זקקי הסעד, וזאת לטובת המושבים והנזקקים גם יחד.

אלא שהרצון הטוב שעל הנייר אינו מתגשם כל־כך מתר בשמח. תכנית מפעלי המים, כפי ש־אושרה לביצוע לשנת 1970/71, אינה מתבצעת, משום שתפחיתו מתקציבה 3.3 מיליון ל"י, ואי־ביצועה לא רק שאינו מאפשר שיפור, אלא מביא למצב שבו אי־אפשר יהיה להחזיק גם בקיים.

אומר סגן מנהל החבל, יעקב דרורי: „בכל מקרה ומשיכו ענפי המעש והחלו להיות ענפיו העיקריים של החר, אולם כדי לאפשר עיבודם המכני של שטחי המעש ולהגיע לאינטנסיפיקציה ולרנטביליות, צריכים המעשים במושבים להיות מרו־כזים בחלקות גדולות ולהתנהל על־ידי צוותים מקצועיים, כמו בקיבוצים. כך תושג הכנסה גבוהה יותר לכל יחידת משק ומאידך תפנה כוח־עבודה במושבים, גם הלולים יעברו אותו תהליך של ריכו־לכן. סבור דרורי, יש להכי־ן מקורות־תעסוקה זוות. רמת החיים אמנם תעלה, אך המצב החברתי עלול להחמיר, אם יהיה עודף ידיים עובדות ב־מושב".

חדשים בכפר ומחוץ לכפר, כדי שיספגו את כוחות העבודה העודפים וכדי שיסייעו בהעלאת רמת החיים.

ענפים משותפים

בנטועה מתגשם רעיון זה כבר בהזוה. 39 משפ־חות ממשפחות המושב מועסקות במשרות קבועות, כמו במשמ' הגבול וב„מקורות". אין זו תעסוקה מלא־כותית. אלא משקית־חיונית ממש.

כן נמסר לי, שתחול רבייה בתכנון המושב בהר בכללו. תחילה

גברים בלבוש נשים

מראה הגבר 1890

מראה הגבר 1970

אם עד לפני שנה רצו הנשים להידמות לגברים ולחקות אותם בלבושם — הרי שמעתה מתהפך הגלגל, הגברים מנסים להידמות לנשים. לפחות בלבוש. השרוולים התפוחים, החולצות הפרהוניות ה־זאבו המסולסל, המכנסיים המת־רחבים, כל אלה מעידים על רצון לחקות את אופנת הנשים.

כשלזה מצטרף שיער מגודל וארוך — הדמות שלמה.

מראה הילדה 1970

איב סאן לוראן, מתכנן אופנת הנשים — בהופעה נשיית

חולצה פרחונית ארוכה, מותן צר, חגורה ומכנסיים מתרחבים

הדמות השלמה: כובע רחב שוליים, שמלת מקסי עם פסים, שרוולים תפוחים, מותן צר, חגורת בד עם שושנה במרכז

מאת סנדרה סקארבק

ביב זה, ראשון לשנות השבעים מבשר תמורה גדולה בלבושן של נשים. עתה ברור כי חלף־עבר זמנם של מכנסי נערים שספק אם הנערות נראו בהם כפי שציפו מהן להיות. גם השיער המרחף וחצאית המיני הזעירה של תלמידת בית הספר הבישנית וכמוהן הנסיונות הנואשים של נשים מעל לשלושים להיראות צעירות, בבגדים שעד כדי אימה לא התאימו לרגלים מזקינות וביסורים של ספק עצמי על כל תוספת בשר שסיפרה את האמת — נראים כנושנות. אם שנות השישים העלו על וס את האופנה הצעירה, הרי העשור שלפנינו יהיה כנראה התקופה של הלבוש הנשי היפה. נשים תחזורנה להיראות נשים. הסגנונות יהיו נוחים ובעיצוב מעודן, בפחות חיצים ותפרים.

החזה והאחוריים ייראו עגולים, הבטן שטוחה, המתניים צרות מאשר אי פעם. החצאיות יהיו ארוכות יותר ויכסו את הברך — והמידי ייראה בשפע. בשעות הערב — בגדי מקסי בסגנונות ויקטוריאנים רומאנטיים, עם שפע של פיפים באורגנדי. הצבע יהיה עדין, כמעט שקוף.

כובעי ענק ציוריים ביום ונעלים של סולית עקב גבוהה ואצבעות ארוכות ישלימו את המראה הנשי. האופנה תגבר על השמש הישראלית ונשים יאמצו לעצמן את הצללית החיננית יותר והמכוסה יותר. כבר עתה מצוי בחנויות של תל־אביב מבחר קטן של „האלגנציה החדשה". אפשר להשיג חצאיות המכסות את הברך, או במידי.

האשה של שנות ה־70 תזכיר את אמהות סבותינו מראשית המאה. אותן נשים יפות של שנות 1900 עם פרוטומה קטנה, גבות ישרות, מתניים צרות ביותר, עור כחרסינה ורכיים מעוגלות, שהבליטו את הנשיות.

הנשים אז ידעו כיצד להיות נשיות באמת ולהקסים גברים בחיוך חסר ישע. ובו בזמן היו החלטיות ונוקשות במלחמתן לזכות ההצבעה לנשים — וניצחו בה.

האשה של ראשית המאה נתעטפה בנוצות בסלסלות ובקפלים וחבשה כובעים עצומים בקישוטים. חזיתה היתה תפורה בקישוטי כסף דמות מטבע ורקמות פנינים. כל שלבשה הגביר את הדשנות של החזה והירכים.

ההיו הן מושכות פחות עם חצאיותיהן הארוכות, מאשר נערות המירוץ המודרניות לובשות חצאית המיני? דיקוראטיביות פחות? ההסתכלו בהן הגברים בחשדנות כיוון שהיו מכוסות לפחות בפומבי? אף לא כהוא זה. המין החזק השתער על גברת, בעוד שהיא הסמיקה בחן, כשעפעפיה מרפרפים על לחי קטיפה.

מראה האשה 1970

מראה האשה 1880

פנים חיוורות ושיער גולש

הפנים של 1970, כפי שהם מתוארים על־ידי מרי קואנט מתכננת ברישית שהפכה לקוי־מטיקאית, ייראו כחשופות ללא איפור במיוחד סביב העיניים. אווירה של תמיהה תמימה (כאילו נתגלגלת זה עתה מן המיסה) יהיו התוצר הסופי.

הדבר הראשון שתבחיני בו באיפור החדש הוא איזור הפה. הצבע ורוד אפרסק. הצורה עגולה, הנמשכת בעקבות גבולות השפ־תיים.

העיניים, פחות מוגדרות. אך מצוירות כגיר בצבעי פרחים לג־וונים — איריס, שושנה, כחול דגגית, ירוק ושזיף. ערבבי יחד שני צבעים, השתמשי בגוון אחד על העפעפיים ומעליו אחר. דאגי לכך שהריסים והגבות ייראו טב־עיים, עם צבע שאינו מודגש או לגמרי ללא צבע. שנוסף לו מעט ברק לשם זוהר.

האופי הנשי חזר לשיער: ה־תלתלים מסלקים את המראה ה־חלק. השיער צריך להיות חלק על הקודקוד, ובקצהו גלים ותל־תלים עבים ינוסף לכך פיאות וצמות כבדות. המראה החדש של שיער ארוך גזור בשכבות מן הקודקוד למטה. הקצוות גליות. כאילו זה עתה העברת דרכם את אצבעותיך. צורה אחרת היא שיער בגלים קטנים המושג על־ידי קליעה שערך בצמות ועירות לכל אורך השיער. רצוי לישון בצמות אלה.

כאשר הצמות הותרו, נראה שיערך כאילו הוא של נסיכה אגדית. הסגנון השלישי מימי אימות סבותינו „נערת ניבסון".

כדי להשיג מראה נפוח, קליל כאוויר, חייב השיער להיות נקי שבנקי. „סרקי את השיער סביב קו השיער, אם אין לך על קדקדך שפעות של שיער עבות, נעצי כרית של שיער מלאכותי מתחת לסרוק עתה. התכופפי כך שה־שיער יפול קדימה. אספי אותו בזנב פוני גבוה וחפשי בראש שערך. אספי את קצות השיער ונעצי אותן לתוך אגודות שיער בראש הקדקוד. להשלמת הרושם משכי החוצה כמה תלתלים סביב הרקות והעורף.

תסרוקת 1670

תסרוקת „הסבתא המודרנית"

תסרוקת 1970

קשמנו של הנחש

המדוחים שהדיח הנחש את חוה בגן העדן ותוצאותיו של אר־תו מפגש, הביאו לכך כי נשים מכל הדורות היו נוהרות וחושי־שות מזוהרו של אותו יצור.

עד עתה — כאשר לפתע, סר כל ספק בעולם האופנה כי עונה זו היא עונת הנחש.

מגפיים, חגורות, כובעים וארנקים, חולצות, צעיפים, מעילים, שמלות ערב ואפילו לבנים, אחר־לים וטפטים לקירות — כולם, כולם נושאים את חותמו של הנחש.

אפשר לקבל פתז אמיתי כמעיל גשם ופיתון מזויף כבד לריפוד. נשים, שכידוע מתעלפות הן מ־מראהו של נחש נושאות עליהן בלהיטות יצור אמיתי מסוג זה (אף שאיננו חי).

המתכננים הלונדוניים ג'ין מיור וקסי בלנק היו הראשונים ששפסו על עגלתו המנומרת של הנחש.

כה מוקדם, כבספטמבר האחרון, הפגינו הללו בקולקציות שלהם ק־בוצות של חלקים נפרדים מסטין חלקלק בדגם נחש הפיתון.

היחידים שלבשו אופנה זו היו אנשים מפורסמים המבקשים מע־מד וכמה „היפים" מחוננים הרי־טב.

אך רק משפרים הטביעה את חותמה־אישורה בקולקציות האביב של שנה זו, בעיקר עם איון סנט לורן, מערך מזועזע ומסוכסך של עורות נחש, שמלות שיפון מודפ־סות בדגמי פיתון וחליפות נחש מצמר סטרץ של גיוואנדי). נע־שה הנחש „להצלחה" והתקבל כ־כזו על ידי כל הנשים בעלות תודעת האופנה.

באמריקה נכנסו הביטיקים ל־תנופה וציפו מחדש את קירותיהם בטפטים מעור נחש ובהם נמכרים חפצים כגון מתניות ומקשורני ג־לאדיאטורים דמויי פתן. שמות גדולים בשוק האופנה האמריקני, כבייל בלס ואצל סימפסון מדפי־סים את דגם הנחש על קטיפה ו־על בד שיפון.

משאנו מסתכלים סביבנו בתל־אביב נראה כאילו עסקי הנחש עדיין לא נקלטו כאן, להוציא בוטיק אחד.

בוטיק זה המיבא את מרבית הבגדים מלונדון, מציג מבחר של בדי משי מודפסים לעור נחש ותוכלי לתפור מהם שמלה כרצונך אצל בבה.

נמכרים כמו כן חגורות וצעי־פים עשויים עור נחש. טווח ה־מחירים הוא מ־27 ל"י (צעיף) 59 (חגורה) 100 (חולצה) 175 (שמלה).

האביזרים

מגוחך למדי, בעוד שמרבית הנשים נהנות לשוטט שעות ליד חנויות הבגדים ולתור אחר מל־בושים נאים, הרי כשמגיע הדבר לאביזרים המעניקים ללבוש את הקסם המשלים, מוכנות הן להסתפק בארנק מיושן או בנ־עלים מן העונה שחלפה. כשם שהבגדים נשתנו ונוספה להם לווית חן של געגועים לעבר, אף האביזרים החדשים משקפים דור שחלף.

*

צעיפים הנם סודרים קצרים, ממשי או מכל אריג שיש בו תנועה, והם קשורים ברפיפות סביב הצואר, המותן או הראש.

*

חגורות הנן פחות כבדות, משר־נצות יותר ועשויות יותר מאריג מאשר מעור. חגרי אותן ממש מעל לירך.

*

תכשיטים, כסף עדיף על זהב. תלי סביב צוארך שרשראות כסף, מקלעות וגדילים. צוארונים אדר־אדרים זקופים הם באופנה. ע־שויים עור, קטיפה או משי. כש־הקישוט הוא שושנה בודדת או קמיע נעוצים במרכז. הטבעות מעטות יותר ופשוטות יותר. ה־ידיים יהיו פחות עמוסות. העדיים פחות בולטים פרחים מלאכותיים גדולים, כגון שושנים ופיאות, נו־טלים את מקומם בין הקישוטים.

*

תיקים חוזרים לארנקים העתי־קים המשובצים או הסרוגים עם ידית שהיא שרשרת ארוכה עם סגר כסף גדול, כריגל בלבן או בצבע ההולך את שמלת בעלת הארנק. גם לתיקי הערב הרכים ניתנת זכות כניסה. המראה הר־טוב נעלם לגמרי עם בוא האופ־נה הרכה יותר.

*

הגרביים — כולם בצבעים עמו־מים יפים. הם הולמים צבעי הל־בוש תות שדה, שנהב, כחול חיל האויר ושזיף, עליהם ליצור ניגוד לנעליך.

*

הנעלים בנויות איתן, בצבעים עדינים, סגול אפרסק, צהוב לבן או ערד נחש.

סוליות עבות אגודלים מעוגלים, לעיתים פתוחים ועקבים גבוהים יותר ומרובעים לרוב. שפע של רצועות המתפתלות מסתובבות ו־מתשרות סביב הקרסול.

זוהי התמונה החדשה של ה־אביזרים. לקנות אביזרים, זה עי־סוק מרגש, לעולם לא תוכלי לנחש מה תוכלי למצוא ומה שי־מוש ייעשה בהם.

*

הכובעים לאחר שנות גלות ב־דברי ימי האופנה (להוציא חתו־נות והלוויות) שבו וחזרו אלינו הכובעים. כעת, בעונת החצאיות הארוכות יותר. הכובעים הם ממש חובה. עליהם להיות גדולים ודר־מים לכובעי רכיבה ספרדים, לכובע של בוקרים, או לסומברורו.

„מעמדו" של הכובע בישראל מעורר מבוכה. בקיץ האחרון, ב־התהלכי ברחובות תל־אביב לא ראיתי אף נערה החובשת כובע. אך צילי בינר הכובענית הנודעת, אמרה לי כי נשים קונות עתה כובעים לקיץ וכי יותר נערות חייבות לחבוש כובעים המגינים על השיער מלהט השמש. אני בהחלט בעד כובעים. וככל שיהיו גדולים יותר כן ייטב. כשהגעתי לתל־אביב השתוקקתי באמת ל־חבוש את כובעי הקיץ שלי, מעו־טרי הפרחים. אך גיליתי כי הנ־שים כאן אינן מעלות כובע על התסרוקת מצופת הלכה שלהן, לא ביום של שמש ולא ביום מעונן. כיוון שלא רציתי שיחשבו כי אצלי כל השנה פורים. הנחתי בצער את יצירותי לתוך ארון מאובק. הגעתי למסקנה כי כוב־עים אינם בשביל ישראל.

בקחתי את הכל בחשבון, הרי ככל שהכובעים הגדולים הנם מ־פוארים, מתאימים הם יותר לחיים שבהם אשה מובלת במכונית הנ־הגה בידי נהג — מאשר ימי המאבק הנואש להכנס לאוטובוס מספר 5 בשעות הדוחק. כשאת ניצבת בכובע בידך האחת ובדמי הנסיעה בידך השניה.

חייכתי בידענות לפני שבועות מספר, כאשר דוד סיטון, צלם אמריקני, גילה התלהבות לכו־כעים המצלים על ראש הנערות הישראליות. כמה יעילים הם כמגן מפני השמש. מלמל לא אמרתי לו, אתה לא תראה כאן נערות ר־ושות כובע אם יש שמש או אם אין. הן מעדיפות ראשים ־פנים כוויים.

אך מסתבר ששטעיתי. נערות ישראליות מתחילות להתעניין ב־כובעים. החנויות מלאות בכובע־קש וניילון והם מכריח היטב ללקוחות הצעירות. נערות רבות אמרו לי כי מעולם לא העזו לפני לחבוש כובע. אבל עם המידי תקבל על דעתן לחבוש כובע חמד, מה גם ש„ההגדה לבית נורסיט" בטלוויזיה חיבבה על רבה נערות את כובעה של הגי־כורה איירין ובכן, בקיץ זה יש זיכויים טובים לכובעים אפילו אין לך אומץ לחבוש כובע, לפ־חות שאי בידך כובע.

האשה בעיני אופנאים ישראלים

שאלתי שלושה מבין מתכנני האופנה שלנו, על תפיסתם באשר ללבוש בגישה החדישה בשביל נשים באביב זה. גרי מלין ש־זכה לתהילה בין־לאומית בשביל הדפסי הבן־לון שלו; „הגיל ה־אידיאלי לאישה יהיה עכשיו 25. המראה הוא פאם פאטאל (ה־אשה הגורלית). בהחלט יותר מתו־חכמת (סופיסטיקיטד) ויותר אלג־נטית באורך מידי. המקסי „יגו כה נוח. בהיותו מטאטא את ה־רחובות ואוסף לתוכו את הלכ־לוך".

לאוסף שלו עכשיו, משתמש גרי רק בקווי השפה המשתפלים ר־יורדים. לדעתו המידי הוא טוב לגזרתן של הנערות הישראליות. הן נראות בו גבוהות יותר ומצר את ירכיהן הרחבות.

„השרוולים יבואו הנה באביב זה — למרות שהנשים הישראליות רגילות לזרועות חשופות בעונה החמה. אנו חוזרים מן המראה העירום לגמרי באופנה לכיסוי רב יותר. המתניים ייראו והחצאיות ירחפו".

בגדים תחתונים — סבור הוא — יוסיפו להיות הכרחיים לנשים. ולקישוט יבואו פרחים מלאכותיים גדולים במקום תכשיטים. השיער חולק באמצע וייאסף מאחרי הראש. לנעלים יהיו עקבים ג־בוהים ועבים ואצבעות מעוגלות.

ז'אק לה־מור, צרפתי המתגורר עשר שנים בישראל, למד תכנון בפריז וחי בקיבוץ לפני שהקים לו בית מלאכה בתל־אביב. לפני ערבע שנים מעדיף בדרך כלל תכנון לתורף בהשתמשו בעור בזמש. עם זאת הוא מכין קולק־יה לקיץ מכותנה פריכה הנ־נת להשגה בנקל בחנויות ברחבי הארץ.

ז'אק לה־מור רוצה לראות אר־זנו בבגדים גזורים ותפורים כ־הלכה ופונקציונאליים. חשיבות רבה הוא מעניק לפרטים (כי־זים, כפתורים תפרים).

צבעיו הם סגול אדום וחום אדמדם. אין הוא מעוניין באבי־זרים ואם אשה נוטה ללבת יחפה, מוטב שתעשה כן בהלצה אמר שהוא מעדיף „להפשיט אשה שה מאשר להלביש אותה"

לבסוף נקודת מבטה של אשה. לזה הופמן מ„ארו", שלמדה ב„בלה ארטי די בררה" במילאנו, אוהבת לראות נערות הנראות כנערות. נשות האביב שלה יעטו בדים רכים ודקים, בעיקר וואל של כותנה. הדפסים יהיו בצבעים חווריים. קו הראש והחזה יהיה, בקו המותן, החצאיות רחבות ר־מידי, או חלקות מפיקה עם אפודה קצרה. שרוולים גדולים וכובעים רחבים.

ג. הופמן מאמינה שאם הנע־רות בישראל יכולות ללבוש בקיץ מכנסים, ודאי יהיה להן טוב בחצאית מידי רחבה של כותנה. לדעתה זה נחמד יותר, קריר יותר וסביר יותר.

חרטום הנעל יהיה פתוח, הע־קבים גבוהים. נערות יהיו מאופ־רות בעדינות ויהיו להן תלתלים הנופלים על הכתפיים.

ז'אק לה־מור

שמלות, חולצות, גרביים, צעיפים, נעליים, חגורות ותיקים מעור נחש