L'ART MÊME

RD
AUTORISATION DE FERMETURE : BRUXELLES X - 1/487
DÉPÔT BRUXELLES X

chronique

DES ARTS PLASTIQUES DE LA COMMUNAUTÉ FRANÇAISE DE BELGIQUE

#12

3e TRIMESTRE 2001

CHRISTINE JAMART
RÉDACTRICE EN CHEF

Coïncidant avec la Présidence belge de l'Union Européenne, ce mois de juillet voit s'amorcer dans ce cadre institutionnel et politique précis un projet financé par la Communauté française et conduit par Laurent Jacob (Espace 251 Nord de Liège) de création ponctuelle d'ateliers d'artistes dans l'Entrepôt Royal des Douanes de "Tour et Taxis" (Bruxelles).

Sans augurer du terme de ce projet, saluons ici l'ouverture tant nationale (pratique peu courante au sein d'un paysage communautaire tendu) qu'internationale ayant présidé à la sélection des artistes retenus. Epinglons également l'amorce d'une prise en considération des pouvoirs politiques du manque cruel de structures de résidence en notre territoire communautaire, laquelle se traduit par l'annonce de la création de deux futures "maisons d'artistes", l'une à Bruxelles, l'autre en Wallonie ainsi que par l'ambition d'investir chaque été et de potentialiser en termes d'échanges artistiques une nouvelle friche industrielle.
Toujours dans le cadre de la présidence, il convient de souligner le geste de confiance engagé par le Ministre Richard Miller envers de jeunes opérateurs (Les Témoins Oculistes) ayant reçu carte blanche pour défendre leur vision d'une non moins jeune création en ce creuset communautaire[1].
Enfin, autre point fort, et non le moindre, l'officialisation d'une présence des artistes de la Communauté française à la Biennale de Venise (à laquelle ce numéro de "l'art même" consacre un cahier spécial) et l'annonce tout aussi officielle d'une représentation récurrente à chaque édition de la Mostra.
Dans le sillage d'un prochain colloque international sur l'interdisciplinarité programmé d'initiative ministérielle, on peut raisonnablement compter sur quelques retombées positives à l'égard d'une politique culturelle à venir tant à Bruxelles qu'en Wallonie.

1.
"Ces instants fragiles", exposition d'une douzaine de créateurs, sous commissariat de Cristina Olivari, Thomas Vanlishout et Christophe Veys, Paris, Passage de Retz, du 1er décembre 2001 au 31 janvier 2002.

12 LE SOMMAIRE

LE POINT
2 L'EXPÉRIENCE DE LA PEINTURE
4 CINQ HYPOTHÈSES DE TRAVAIL CONCERNANT LA SURVIE DE LA PEINTURE
6 CE QUE LE POP FAIT À L'ABSTRACTION
8 REGARDS SUR LA JEUNE SCÈNE FRANCOPHONE...
10 POUR EN FINIR ENCORE

LE MONDE
12 ITINÉRAIRE D'EXPOSITIONS
15 JEAN-PAUL DERIDDER STADT DER KINDER / (RE)CONSTRUCTION CRITIQUE?

L'ÉCRIN
14 LE BEAU LOCAL D'ART CONTEMPORAIN (BLAC). SPHÈRE D'EXPÉRIENCES PARTAGÉES
17 AUBERGE D'UN GAI SAVOIR ÉCLECTIQUE LE COMPTOIR - PETITS ÉDITEURS ET MÉTIERS DU LIVRE

LE CREUSET
19 RÉSIDENCES D'ARTISTES EN COMMUNAUTÉ FRANÇAISE?
20 ITINÉRAIRE D'EXPOSITIONS
22 INSTINCT WAAY. IDENTITÉS EN MUTATIONS
23 BERNARD ET MONICA HUBOT. EXPLOITATIONS RÉVÉLATRICES D'ESPACES
24 L'ÉTRANGE ENTHOUSIASME DE QUELQUES APATRIDES
24 "SPEELHOVEN 2001 - LA NATURE N'EXISTE PAS"
28 PRIX & CONCOURS

EN TOUTES LETTRES
30 LA PART DE L'ŒIL : POUR UNE SCIENCE DE L'ART
32 CHOIX D'OUVRAGES PARUS OU À PARAÎTRE

L'AGENDA
35 L'AGENDA DES LIEUX D'ART CONTEMPORAIN SOUTENUS PAR LA COMMUNAUTÉ FRANÇAISE

CAHIER CENTRAL
I/XII BIENNALE DE VENISE : PARTICIPATION "OFF" DE LA COMMUNAUTÉ FRANÇAISE

L'EXPÉRIENCE DE LA PEINTURE

CHRISTINE JAMART

"En fin de compte, j'ai l'impression que, pour moi-même, mon travail est de l'ordre d'une réflexion, ou d'une poursuite philosophique. Par la peinture, il y a une prise en compte de tous les éléments qui me conduisent à une forme de philosophie plus qu'à une jonglerie technique. Et c'est là effectivement que je trouve beaucoup de plaisir".

(in "Marthe Wéry: "La peinture, c'est un moyen de penser comme un autre", *Sans Titre*, n°31, avril/juin 1995, pp. 1/2).

MARTHE WÉRY / Vue d'atelier, juin 2001 / Photo : R. Hubeniant

S'il est bien un peintre dont le mouvement même de la pensée est véritablement constitutif de celle de la peinture, c'est Marthe Wéry à qui le Palais des Beaux-Arts de Bruxelles consacre, lors de sa programmation estivale, une partie de ses espaces[1]. Où l'expérience sensible et cognitive fait œuvre.

Outre un panel de productions jalonnant sa démarche ici épinglée depuis les années 60, l'artiste présente des œuvres nouvelles, conçues pour la circonstance et, plus précisément, en un rapport de confrontation avec l'architecture du lieu, la "grande salle" longue de plus de 30 mètres de ce Palais dessiné par Victor Horta. Soit, sous lumière naturelle, une suite de tableaux monumentaux (265x150 cm) jouant des proportions de l'espace, adossés au mur, en un certain ordre assemblés, se chevauchant partiellement, et déclinant le rouge, tout comme une autre série accrochée en ce même lieu décline le vert. Une palette inspirée de l'œuvre du maniériste italien Jacopo Pontormo et, plus particulièrement, du "Portrait d'Amerigo Antinori" et des "Pélerins d'Emmaüs". Quelques peintures sont, comme à Tournus, disposées sur traiteaux à l'horizontale, ralentissant ainsi la préhension directe du volume architectural "en une forme particulière d'inclusion de l'espace"[2] de même que révélant la nature zénithale de l'éclairage. La disposition d'ensemble jouant à merveille du rapport couleur/surface/lumière/espace/architecture. Quant à l'accrochage des pièces antérieures, loin de privilégier un parcours rétrospectif et chronologique et, ce, bien qu'opérant toutefois parmi les principales étapes constitutives de la démarche, il met en évidence les résonances que celles-ci entretiennent.

DEPLACEMENTS

Car, plus que fondé sur une dialectique de la rupture, le travail de Marthe Wéry s'inscrit au sein d'investigations menées sur le mode du déplacement. "Déplacements" ou "élargissements" sont les propres termes formulés par le peintre pour insister sur la charge exponentielle et toujours questionnante des formulations antérieures, sur la possibilité de réactiver des expériences passées mais non clôturées, sur le va-et-vient entre des préoccupations davantage centrées sur la picturalité et d'autres plus spécifiquement liées à l'architecture.

Ainsi en est-il des travaux lignés apparaissant au début des années 70 à la suite de peintures marquées par le constructivisme dans une volonté, sous l'influence des Pollock, Stella, Ryman et Agnès Martin mais aussi du peintre polonais Wladyslas Strzeminski, "d'échapper à la composition" en structurant la surface dans sa totalité et en insistant sur la

temporalité immanente de l'œuvre. Bien que rangés par leur auteur sous la période dite sèche, ces encres et mines de plomb sur papier ne se posent pas vis-à-vis des peintures leur succédant de manière strictement contrapunctique. Au contraire. "Le travail de la ligne n'aligne pas la peinture sur le squelette d'un dessin. Loin d'assécher la peinture, de l'arrêter au remplissage d'une surface colorée, elle irrigue sa plasticité. C'est une ligne de partage entre l'extension de la surface, que la peinture arbitrairement peut recouvrir ou laisser vacante, et la tension répétée du trait qui borde et déborde les lignes, qui ici et maintenant fait croître l'espacement où la peinture fait surface, où elle s'expose et s'espace *cosmiquement*, dans l'espace qui la contient *plastiquement*". Cette très fine analyse de René Denizot[3] pointe les débordements (picturaux) pressentis dans la linéarité expansive de la surface. Tracé ou liquidité sont, tous deux, en quête d'une même définition de la surface hors composition.

Jamais la démarche de Marthe Wéry n'apparaît telle une évolution linéaire car charriant, autour du *comment* peindre et sur le mode de l'expérimentation, une série de questionnements qui se réactivent selon les propositions.

LA PEINTURE, SEULE

Lorsqu'en 1982, en son occupation du Pavillon belge à la Biennale de Venise, l'artiste aborde somptueusement la couleur en une succession serrée de hautes toiles rouges d'une même largeur (30 cm) mais de hauteurs différentes posées en légère obliquité, elle entend non s'engager dans un genre qu'une certaine peinture de monochromes pourrait désigner mais, à l'inverse, signifier la nécessaire prise en compte d'un dispositif d'ensemble en ce que ce dernier permet d'affiner notre perception de la couleur et jouer d'un rapport idoine au lieu. Une couleur ne révèle sa pleine richesse qu'au travers de sa relation à d'autres, de même une tonalité ne s'exprime réellement que dans sa déclinaison de valeurs. Cette corrélation, le peintre la met en œuvre magistralement. Sa déclinaison séquentielle agit tant sur la qualité perceptive de la couleur que sur le temps d'apparition et de disparition de la peinture. En un même ralentissement -opposer à la lecture rapide son propre temps d'apparition-, poind en chaque tableau de cette série vénitienne un rouge particulier résultant de l'apport d'autres couleurs. "Il s'agit en effet d'atteindre ce point où l'on continue à percevoir la *gravité* que donne le bleu dans ses relations avec le rouge, ou s'il s'agit du vert, cette *luminosité* toute particulière qu'a le rouge lorsqu'il "sort" du vert" note Christian Debuyst[4].

En 1995, Marthe Wéry adopte une nouvelle technique picturale consistant à verser la couleur sur le support couché dans de grands bacs posés à l'horizontale. Ce procédé lui permet d'affiner cette quête "d'une peinture qui fasse corps avec le support". Lorsqu'elle désigne la superbe série rouge inspirée du Pontormo, en laquelle le rouge incorpore littérallement la surface tout en lui conférant, en retour, grain, lumière et matérialité, c'est quasiment en terme de révélation, au sens où on l'entend en photographie. "Tirer le rouge", dit-elle, comme en insistant sur le chemin à parcourir de l'obscurité à la lumière en une "nécessité d'atteindre la lumière à travers l'expérience picturale". Et c'est bien de lumière dont parlent ces tableaux, de cette qualité de lumière qui en révèle la profondeur de la couleur.

INCIDENCE DE LA LUMIERE

Cette acuité à la lumière, Marthe Wéry l'exerce en ses interventions dans des lieux non dévolus à l'exposition, tel le réfectoire de l'Abbaye de Tournus (1992) ou la Synagogue de Delme (1995). Ici, nul recours à une quelconque symbolique mais une intelligence visuelle des affinités électives entre couleur, lumière et architecture. De l'expérience de Tournus, René Denizot écrit: "La peinture de Marthe Wéry ne succombe pas aux pierres. Elle ne travaille pas dans la peine. Elle ne s'insère pas dans la prière. Elle fait le mur. Elle saute le pas. Elle fait des tableaux un tremplin. Au bond, l'architecture de nouveau naît. D'entrée, le lieu rebondit entre sol et voûte, hors de l'histoire qui l'envoûtait. Il n'y a pas d'écran au présent, ni effacement ni face cachée du temps. Il y a au passage, de traiteaux en panneaux, de tables en tableaux, l'œuvre multiple des visages du temps que la peinture lève, incline, couche, dresse, prend et rend à la lumière, selon l'apparition et la

MARTHE WÉRY / Vue d'atelier, juin 2001 / Photo : R. Huberlant

disparition vibratoire des couleurs. Pas de couleur pour elle-même, pas de manie monochrome recluse en vue de l'esprit. En devenant propriété élective de la lumière, la couleur s'approprie visuellement l'esprit du lieu. Il devient matière. La peinture le digère. Le lieu est livré au présent. Il reste à voir, sans préjuger de l'art et de l'histoire, ce que l'on peut y faire. Il est en jeu. Dans l'espace lapidaire, il y a lieu"[5].

STRUCTURE

Autre rapport à l'architecture en tant que jeu de masses structurant, celui livré au travers des nombreuses photographies agrandies en monochromie d'immeubles de l'école de Chicago des années 1880/1900. De ces tirages, Marthe Wéry tente de saisir les lignes de force d'une structuration de la surface animée par l'incidence des jeux d'ombre et de lumière. En retour, ceux-ci nourrissent un projet pictural[6]. Bien que l'artiste convienne de la difficulté à ce que "la couleur permette une amplification de la structure et la structure une amplification de la couleur"[7], la structuration à l'interne des tableaux récents (dont les grands rouges) due à la poussée et à la vivacité de la couleur, à son irrigation et à son incorporation, se pose telle une résolution essentielle dans l'œuvre du peintre.

1.
"Marthe Wéry",
Palais des Beaux-Arts
de Bruxelles,
23 rue Ravenstein/
10 rue Royale,
1000 Bruxelles,
tous les jours de 10h30
à 18h30,
les vendredis jusqu'à 20h00,
jusqu'au 16/9.
Avec le soutien
du Service Arts Plastiques
de la Communauté française
de Belgique.
Parution du catalogue
raisonné de l'artiste
aux éditions Ludion
(collection Ceral)
sous l'intitulé
"Marthe Wéry 1968-2000,
Penser en Peinture",
avec textes critiques
et d'entretiens signés Michel
Baudson, Christian Debuyst,
Thierry de Duve, Erich Franz,
Christian Kiockens,
Luk Lambrecht et Irmeline
Lebeer, publication trilingue
français/néerlandais/anglais.
ISBN 90-5544-349-2.
Stage arts plastiques et
visites actives destinés aux
enfants se déroulent dans
le cadre de cette exposition.
Pour toute information:
Solange Carney, coordinatrice,
T (02) 507 84 68.

2.
in Christian Debuyst,
"Autour du travail de Marthe
Wéry", in "Marthe Wéry.
Un débat en peinture",
éd. La Lettre volée
(Bruxelles),
coll. "Singularités", p. 152

3.
in René Denizot,
"Urgence", in "Marthe Wéry.
Un débat en peinture",
op.cit., p. 135

4.
Christian Debuyst,
op. cit., p. 150

5.
in "Marthe Wéry, Tournus",
Tournus/art contemporain,
musée Greuze, 1992, p.23

6.
Photographies visibles
au CCNDA, 2 rue Notre-Dame
du Sommeil, 1000 Bruxelles,
T/F (02) 502 69 12,
du vendredi au samedi
de 14h00 à 18h00 et sur rdv,
jusqu'au 12/8.

7.
propos repris par
Christian Debuyst,
op. cit., p. 177.

CINQ HYPOTHÈSES DE TRAVAIL

THIERRY DE DUVE

CONCERNANT LA SURVIE DE LA PEINTURE

BERNARD FRIZE / Eventuellement, 1998 / acrylique et résine sur toile / 180 x 183 cm
Reproduction extraite de l'ouvrage "*Bernard Frize, Size Matters*", éd. Actes Sud, 1999

HYPOTHÈSE 1

Environ tous les cinq ans la mort de la peinture est annoncée, invariablement suivie quelque temps plus tard de l'annonce de sa résurrection. Il y a quelque chose de ridicule dans cet éternel retour du pendule, qui n'empêche pas qu'une certaine vérité se cache dans la position des deux parties en présence, sans quoi le phénomène se serait arrêté depuis longtemps. La peinture est une activité artisanale, qui s'est vue menacée par l'industrialisation de la même manière, exactement, que n'importe quel autre artisanat, à ceci près que la peinture était plus exposée, pour deux raisons. D'une part, son histoire en Occident avait depuis belle lurette dénié sa nature artisanale en l'arrachant aux "arts mécaniques" et en la propulsant parmi les "arts libéraux", ce qui la rendait plus vulnérable à toute attaque l'obligeant à revendiquer la supériorité du "fait main" pour se défendre. D'autre part, l'incidence de l'industrialisation sur la pratique des peintres s'est faite sentir d'une façon bien plus spécifique que sur d'autres pratiques artisanales du fait de l'invention de la photographie, une technologie qui s'est révélée capable, quasi instantanément, de supplanter le métier du peintre dans presque tous ses aspects. La menace que fait peser sur la peinture l'image industrialisée est donc tout à fait réelle et ne date pas des "nouvelles technologies", à moins qu'on fasse remonter l'avènement de celles-ci à l'invention de la photographie, leur ancêtre à toutes. Pourquoi, dès lors, le phénix de la peinture renaît-il régulièrement de ses cendres comme nul autre artisanat ? Sans doute parce que l'acte de peindre relève d'une des pulsions les plus primitives qui soient de l'animal humain, d'où dérive même l'acte de dessiner, de modeler ou de construire: le désir impulsif ou compulsif de laisser sa marque sur une surface. L'obsolescence technologique n'a aucune prise sur une telle pulsion, c'est pourquoi l'envie de peindre ne peut être éradiquée, pourquoi la peinture résiste, et pourquoi les hérauts de la mort de la peinture se voient périodiquement infliger le démenti. Soit. Mais l'envie, le besoin, le désir, la nécessité vécue de peindre envers et contre tout ont-ils encore un sens ? C'est une question qui dépend de notre jugement et de rien d'autre. L'erreur serait de conclure de l'obsolescence technologique à l'inactualité du désir. Il suffit donc d'un seul peintre jugé à la hauteur pour qu'on puisse dire la peinture vivante.

HYPOTHÈSE 2

L'obsolescence de la peinture relativement à d'autres médias producteurs d'images a beau n'avoir aucune prise sur la pulsion de peindre, la menace qui en résulte a une incidence énorme sur le rapport que l'art de peindre entretient avec sa propre tradition. Elle le met en demeure de la défendre – ce qui attire à la peinture, soit dit en passant, cette réputation de "réactionnaire" qu'on lui colle aussi régulièrement à la peau qu'on annonce sa mort. Il ne s'agit pas de nier que la peinture moderne ait procédé à la mise en pièces systématique du métier traditionnel. Il s'agit de se pénétrer de l'idée que dès qu'une toile peinte demande à être appréciée en tant qu'art, elle sollicite inévitablement le test comparatif avec la peinture du passé. Le modernisme en peinture – ou ce que Greenberg a appelé la peinture moderniste, à coup sûr la plus radicale des stratégies de survie élaborées par les peintres au cours de la modernité – est supposé avoir réduit la peinture à son "essence", avoir isolé et autonomisé des qualités et conventions spécifiques au médium, et les avoir élevées au rang de seul sujet de la pratique du peintre. En réalité, ce que fit le modernisme, lorsqu'il exclut du champ de la peinture tout autre sujet que la réflexion sur soi-même, c'est élever les attentes esthétiques au niveau où seule la comparaison avec la *meilleure* peinture du passé permette de dire qu'un seul peintre jugé à la hauteur maintient la tradition vivante.

HYPOTHÈSE 3

Les menaces de l'industrialisation ne rendent compte que d'une partie des conditions hostiles auxquelles le modernisme en peinture a réagi. D'autres ont leur origine dans le phénomène très particulier, et uniquement français, du Salon et de son essor dès la deuxième moitié du XVIIIe siècle. La stratégie de survie nommée modernisme (ou avant-garde), qui est comme par hasard née en France, s'est peu à peu révélée être la seule à pouvoir maintenir les standards de qualité de la peinture au niveau d'un art majeur, (je ne dis pas qualité, je dis standards de qualité, c'est-à-dire niveaux d'attentes). Elle est apparue du jour où les peintres n'ont plus su à qui ils s'adressaient, et elle est devenue une nécessité absolue du jour où ils n'ont plus su non plus qui était légitimement peintre – deux conditions nouvelles que l'histoire du Salon fait progressivement émerger au cours du XIXe siècle. Le pacte qui unissait jusque là la corporation des peintres à leur public est rompu faute de savoir entre qui et qui il doit être noué. Le peintre moderniste ou d'avant-garde est celui qui comprend cette situation nouvelle et en tire les conséquences. Plutôt que de demander à son public d'entériner la qualité de son tableau à l'intérieur des conventions existantes qui, à tel ou tel moment de l'histoire, définissent ce que doit être un tableau, le peintre moderniste lui demande de faire porter son jugement esthétique sur la légitimité de ces conventions mêmes et, partant, de nouer un pacte nouveau autour et à propos d'un pacte rompu. Ceci revient à dire que, plutôt que de s'adresser au public *via* le médium de la peinture, le peintre moderniste s'adresse à son médium lui-même, pendant qu'il peint, et adresse son tableau achevé à un public indéterminé.

HYPOTHÈSE 4

Contrairement à ce que Greenberg a prétendu et que ses détracteurs ont pris pour argent comptant, la quête de la spécificité du médium n'a pas débouché sur l'"essence" de la peinture. Elle n'a même pas été poursuivie dans ce but. Elle n'est qu'un corollaire accessoire de l'attitude qui consiste, pour un artiste, à s'adresser à son médium, quel que soit le médium. Il y a aujourd'hui des artistes qui reprennent à leur compte, en photo, en vidéo ou dans les "nouvelles technologies", la problématique de l'adresse au médium qui propulsa la meilleure peinture de la deuxième moitié du XIXe siècle dans la voie du modernisme. Cela signifie qu'ils estiment ne pas savoir à qui leur art s'adresse et qu'ils remettent en jeu leur statut d'artiste. Cela ne signifie pas du tout qu'ils interrogent la photo ou la vidéo en vue d'en mettre à nu les caractéristiques essentielles. On a aujourd'hui l'impression justifiée que la spécificité du médium n'oriente plus les pratiques comme c'était le cas pour la peinture moderniste. Elle ne provient pas du soi-disant effondrement du paradigme moderniste, elle provient d'une généralisation à l'*art* de la situation dans laquelle se trouvait la *peinture* à la fin du XIXe siècle. Duchamp a été le messager (pas l'auteur ni l'initiateur) de cette généralisation. Il la révéla au monde en soumettant au verdict de la foule un objet tout fait qu'aucune convention existante ne permettait de ranger *a priori* dans tel ou tel art, spécifiquement, pas même dans la sculpture. Le readymade demandait de conclure un pacte nouveau autour et à propos de tous les pactes rompus par le modernisme en peinture, ce qu'il fit en réclamant le nom générique d'art.

HYPOTHÈSE 5

Le pacte réclamé par le readymade a été signé. Depuis lors tous les artistes, qu'ils pratiquent les médias traditionnels ou non, se meuvent dans un champ illimité qu'on peut appeler l'art-en-général, où règne une convention tacite : il est aujourd'hui légitime de faire de l'art avec n'importe quoi. Du constat que ce champ, qui est celui de l'art contemporain, est sans limites externes, il ne faudrait pas trop vite conclure qu'il est sans limites internes, même si elles sont floues, comme en témoigne la prolifération de zones hybrides où se rencontrent, par exemple, des œuvres de *mixed media* ou des choses à cheval sur la peinture et la sculpture. Ces deux traditions spécifiques – ou même de toutes jeunes traditions comme celle de l'installation – n'ont pas totalement perdu leur pouvoir de délimiter l'aire de pertinence du test comparatif, mais elles ne suffisent plus à établir des standards de qualité, dans l'isolement. Quand il est légitime de faire de l'art avec n'importe quoi, il est très facile de faire de l'art et extrêmement difficile de faire de l'art de qualité, parce que la tentation est grande de vouloir échapper à la pression d'une tradition spécifique en prenant alibi d'une autre tradition, où la pression est moindre, et grande aussi la tentation inverse de s'isoler dans sa tradition spécifique comme si elle vous mettait à l'abri de l'art-en-général. Que veut dire le fait que le peintre n'y soit plus à l'abri ? Il y aurait quelque absurdité à exiger d'un peintre qu'il se mesure, non seulement aux meilleurs peintres du passé, mais aussi aux meilleurs sculpteurs, photographes, vidéastes... ou artistes. On souhaiterait pourtant que son œuvre montre de quelque manière qu'il s'est demandé pourquoi il fait de la peinture plutôt qu'autre chose, tant il est vrai que la pulsion primitive qui pousse quelqu'un à laisser sa marque sur un support n'a jamais justifié que cette personne soit artiste du seul fait qu'elle peint.

GERHARD RICHTER / Betty, 1988 / 102 x 72 cm
Reproduction extraite de l'ouvrage "*Gerhard Richter*",
éd. Kunst- und Ausstellungshalle der Bundesrepublik Deutschland, 1993

CE QUE LE POP FAIT À L'ABSTRACTION

TRISTAN TRÉMEAU

Depuis le gel par l'image du geste pictural des Lichtenstein, Rauschenberg et Polke, l'abstraction semblait vouée à n'être plus que représentation syntaxique de ses modèles et de ses effets. Quelques jeunes artistes recourent à la plasticité pour échapper à cette réification générique de la peinture.

EDOUARD PRULHIÈRE / Road Kill 31, 1996/97 / mixed media 119,3 x 139,7 x 33,5 cm

Quelques peintres abstraits tentent, aux États-Unis comme en France, de dépasser un certain état d'aporie de la pratique et de la théorie, dû au gel du geste par l'image qu'implique le pop art (les *Brushstrokes* de Lichtenstein des années 1960 ont cartoonisé de Kooning et Jules Olitski) et le sentiment de perte d'originalité qui en découle, le duplicata du *Factum I* en *Factum II* de Rauschenberg en 1957 étant le paradigme de cette désillusion. Ce gel pop réifiant redoublait un versant ironique, la sensation d'épuisement de la peinture, que pointait Donald Judd en 1965 dans son essai sur les objets spécifiques. Si les minimalistes répondirent à cette situation de cul-de-sac du projet moderniste - si l'on considère celui-ci, à la suite de Greenberg comme clair, linéaire et téléologique – par un excès de la peinture vers les catégories sculpturales et spatiales tout en préservant des idées d'ascétisme et, pourquoi pas, de pureté, le pop rendit triviale et banale l'*image de l'abstraction* en en reproduisant les effets. Sigmar Polke ira même jusqu'à exposer l'idée que tout un chacun se faisait en 1968 de l'art moderne en pastichant coulures, taches et semblants d'écriture du tachisme. Inscrire *Moderne kunst* en dessous d'une représentation parodique de peinture abstraite revient à identifier l'œuvre à une affiche ou à une couverture de *digest* sur l'art moderne, bref à exposer un modèle de reconnaissance culturel.

UNE ABSTRACTION SYNTAXIQUE

Depuis les années 1970, les peintures de Polke s'imposent comme des compilations syntaxiques de modèles picturaux, empruntés à différents genres de l'abstraction et de la figuration, quand Gerhardt Richter divise les problèmes selon ses séries de tableaux tournant autour de la question de l'image photographique ou de l'image de la peinture, l'une recouvrant parfois l'autre et réciproquement. La génération des simulationnistes (Sherrie Levine), des néo-géos (Peter Halley) ou des "nouveaux abstraits" (David Reed, Stephen Ellis, Philip Taaffe, Lydia Dona, Fabian Marcaccio...) est, en droite ligne, l'héritière anglo-saxone de cette situation post-moderne. Au début des années 1990, la revue new yorkaise *Tema Celeste* a été pour ces artistes le lieu de discussion sur le devenir syntaxique de l'abstraction après le pop. Leurs œuvres mixent les références par patchworks de fragments empruntés à l'abstraction historique comme à Marcel Duchamp (le *Grand Verre* et *Tu m'* chez Dona), usent d'effets de significations sociales (allégories du réseau urbain chez Halley) ou spectaculaires (métaphores de l'écran chez Reed), et sont parfois ouvertes au décoratif (Taaffe), afin de leur donner un sens non limité au fait pictural modélisé. Ces pratiques tentent de s'en tirer par recyclage tout en ne masquant pas un certain cynisme : "*agilité et sens de l'orientation dans un univers pléthorique, plutôt qu'ascétisme et dévotion dans un contexte d'épuisement, sont les qualités requises*", écrit Ellis en 1992.

Ce sens de l'orientation a pour but de composer avec les modèles et leurs effets de signification métaphorique ou allégorique afin de recharger l'abstraction d'une valeur de représentation souvent simpliste. Avec Halley, c'est même l'ensemble de la modernité qui se trouve passée au crible d'une lecture sur la grille urbaine, de Picasso à Mondrian, faisant fi de ce qui se trame dans l'amont et le pendant de la production des œuvres afin de n'établir qu'un discours sur l'image - comme si, avec la reproduction intensive des œuvres, il suffisait pour y comprendre quelque chose de s'établir sur l'aplanissement photographique, cette réalité-là se substituant à celle du tableau[1].

Plus intéressante est l'œuvre de Jonathan Lasker. Confronté au quasi interdit minimaliste et conceptuel de la peinture dans les années 1970, il s'engage en s'appuyant sur le geste pop réifié et s'en empare comme d'un objet plastique manipulable, réactivant par là une pensée en pratique du geste : "*Des tableaux comme* Factum I *et* Factum II *ont eu une grande importance. Faire le geste une fois, puis le faire à nouveau. S'impliquer dans le geste tout en l'utilisant comme un objet*"[2]

LES EFFETS DE LA PEINTURE

Chez Lasker, l'usage du geste comme objet est fort d'un rapport à l'écriture et d'une implication du corps. Celui-ci y est tout en n'y étant pas, car l'artiste équilibre mouvement de production à la forme et discipline répétitive : comme si ce geste, plus ou moins le même depuis vingt ans, lui apprenait l'excès et le retrait du corps, sa respiration et son battement. Sa pratique peut trouver des échos en France chez Bernard Piffaretti, autre héritier des Factum de Rauschenberg (il duplique un premier demi-tableau sur l'autre moitié de la surface préalablement divisée), ou Pierre Dunoyer qui use aussi du geste comme d'un objet, mais divisé en profondeur (couleur/épaisseur). Cette pratique du geste-objet à reconstituer sans cesse s'oppose à celle d'une peinture strictement processuelle, descendante de Richter, qui voit un Bernard Frize mettre en place des modes multiples d'application du medium et d'occupation de la surface. Ces stratégies de mise à distance processuelle font curieusement montre d'une grande confiance dans *la* peinture et ses effets infaillibles (épiphanie et beauté sont des termes récurrents chez les commentateurs de Richter et Frize). Une autre distanciation, née de l'ironie, implique chez Dominique Figarella (né en 1966) un semblable sentiment de confiance, malgré une défiance vis-à-vis des moyens picturaux classiques. À base de chewing gum ou de sparadraps, ses *Faits à juste titre* de 1992-95 parodient les épaisseurs drippées de Pollock ou les transparences de Martin Barré.

Ces œuvres provoquent peu de surprise mais la reconnaissance d'effets et images de la peinture, et sont des symptômes de ce que le pop art a fait à l'abstraction : une intimidation gestuelle qui peut se retourner en confiance parodique (Figarella) ou sérieuse (Frize) envers ce que ces artistes manipulent. Parti d'une pratique processuelle, Rémy Hysbergue (né en 1967) tend aujourd'hui à dégager de ses surfaces des fragments inattendus de peinture perçant le blanc (*Cordialement*, 2000). Il s'agit bien d'une attente de peinture qui travaille de l'intérieur une pratique. Les tableaux de 1995-96 d'Emmanuelle Villard (née en 1970) procèdent d'un même questionnement sur la confiance-défiance vis-à-vis du medium et du geste. Elle recouvre d'un monochrome un premier état de la surface, puis dépose par endroits un vernis qui révèle des morceaux de graffiti antérieurs. L'oblitération renvoie à l'interdit évoqué par Lasker, puis le vernis signale un souhait de recouvrer un droit de visibilité. Edouard Prulhière (né en 1965), qui réside à New York, est aussi passé par un moment de recouvrement monochrome de ses toiles, mais la résine employée leur conféra une dimension plastique et sculpturale, accentuée par des trous laissant voir le mur (*Astro chicken*, 1995-96), qui libéra un moment la pratique picturale vers sa mise en volume et la prise en mains de ses constituants, jusqu'au châssis (*Road kill 31*, 1996-97).

EMMANUELLE VILLARD / 2000 / acrylique sur toile / 14 x 22 cm

PLASTICITÉ VS IMAGE ?

La plasticité de la peinture est peut être ce qui relie quelques *Faits à juste titre* en bultex et plexiglas de Figarella, proches des mousses de 1990 de l'américain Carl Ostendarp (né en 1961), les récents petits formats de Villard (1999-2000) et les *Astro chicken* de Prulhière. Cette qualité s'étend du geste (Lasker, Dunoyer) à l'œuvre dans son entier et inscrit résolument la peinture comme objet haptique à l'instar des peintures sur boîte de Tal-Coat (Villard) ou comme volume plastique (Prulhière). La peinture abstraite revendique ainsi un statut d'objet palpable, saisissable, dans un contexte où on la regarde de plus en plus comme image. Les *Variables atmosphériques* (2000-01) de Philippe Richard (né en 1962) s'installent résolument dans le monde, peintures sur surfaces translucides modulables qui amènent le visiteur à l'appréhender de façon corporelle, comme si la confiance revenait. Un même sentiment domine face aux installations picturales de James Hyde (né en 1958) et de Polly Apfelbaum (née en 1955, *Big bubbles*, 2001) ou aux collages muraux de Christian Bonnefoi (*Ludeo*, 2000-01)[3]. Comme s'il avait fallu revenir à des gestes, et non des images, simples, reprendre en mains les choses en retrouvant la plasticité du medium et articuler les éléments sans l'échappatoire de la métaphore. Cette simplicité est aussi une forme d'humilité face à la peinture qui n'est jamais faite avant d'être commencée, n'en déplaise au pop.

1.
Sur ce point, écoutons François Rouan sur Mondrian, parfaite antithèse des analyses de Halley: "Le Mondrian perçu par un regard non pictural ressemble à ceci : une grille bien disposée, un système désincarné, un regard pur qui met en rapport, dans une mesure apollinienne, le jaune, le bleu, le rouge. Ce qu'il traficote est aussi fou que ce que Pollock pouvait faire. La dépence de Mondrian, par d'autres moyens et d'autres chemins, est aussi grande et forte. Ses *Boogie Woogie* et *Victory* gonflent au centre du carré, ce que les historiens de l'art ne voient pas parce qu'ils s'occupent plus des propos de Mondrian sur la rigueur et la géométrie" (entretien avec l'auteur, 1996).

2.
Entretien avec Ann Hindry, "Jonathan Lasker, conscience et conflit", artpress n°233, décembre 1997, pp.20-25.

3.
Dont illustration en regard du texte de Cédric Loire consacré à La Part de l'œil, p.42.

REGARDS SUR LA JEUNE SCÈNE FRANCOPHONE...

CÉCILIA BEZZAN

ERIC ANGENOT, MARCEL BERLANGER, DAMIEN DE LEPELEIRE, MICHEL FRÈRE, PIERRE GÉRARD, BERNARD GILBERT, GAUTHIER HUBERT, NICOLAS KOZAKIS, OLIVIER PÉ.

ERIC ANGENOT / Police, 1997 / acrylique sur toile / 180 x 200 cm

On le sait, nous sommes à l'ère du grand bouin technologique... l'ère de tous les possibles sur le plan technique : la numérisation, les paramètres de la lumière dans son prisme très nuancé, la pixellisation, les enjeux de la distorsion,... pour n'en citer qu'une mince partie. La pratique artistique est évidemment intéressée par ces nouvelles possibilités et postule nombre d'avatars. Par ailleurs, la peinture poursuit sa route. Qu'en est-il de son intérêt face au champ d'appropriation symbolique de ces nouveaux possibles ? Comment la "jeune" peinture s'en sort-elle dans le fracas émergeant des solutions formelles qu'offrent aujourd'hui l'autre image statique qu'est la photographie, ou l'image en mouvement de la vidéo? Plutôt que de vilipender de manière féroce le médium et de lui poser la sempiternelle question de son bien ou mal être face aux autres disciplines, laissons de côté les questions du style : "Etre peintre aujourd'hui... acte héroïque ou kamikaze?" ou encore "La Peinture... vouées aux gémonies ... acte de résistance, contrariété ou nostalgie ?" et considérons l'image, la temporalité, l'affect.

L'IMAGE

Autant dire que le sujet ne peut être débattu ici que de manière infime, faute de place. L'enjeu de l'image dans ses champs contrariés éthique, symbolique, politique, culturel, économique,... la puissance de son autorité, n'en demeurent pas moins brûlants d'actualité. Qu'elle soit matérialisée ou non (image mentale), l'image est cet exotique qui tend vers le possible inaliénable. Elle est peut-être notre zone de liberté sensible nécessaire à l'équilibre. Lorsqu'elle se donne comme objet de réflexion dans la peinture, elle se livre dans une complexité surprenante. La peinture permet de l'appréhender de manière critique, opérant par mise à distance, pour mieux interroger, par exemple, les systèmes de représentations.

Illusion - Allusion

Les huiles, laques et acryliques sur fibre de verre de Berlanger et les acryliques sur bâche (toile de polyester enduite de PVC souple) de Gilbert possèdent ceci de commun : d'une part, elles appréhendent le motif imagé dans le principe de (dé)construction formelle, d'autre part, elles posent de manière (in)directe la question de la contamination photographique. On sera surpris par le réalisme dégagé par Berlanger, jouant de l'illusion, dont la série des *Fumées* (1999, huile sur toile) en est l'exemple précis. Le choix, peu commun, du panneau en fibre de verre comme support, permet en l'occurrence de dégager une matérialité accentuée. Avec les *Saules* (1999, laque sur fibre de verre), le regardeur est indirectement invité au déplacement ludique, enclin à se pencher sur l'enjeu sensible du support, du jeu de la touche. Naturellement poussé à se déplacer de gauche à droite, d'avant en arrière pour saisir les détails de l'image. A l'évidence, si on se concentre sur la touche, le motif disparaît, alors que le statisme de l'image agit toujours comme un leurre.
Tandis que Gilbert pose plus concrètement la question du statut de l'image. Notre propension à identifier les choses est taquinée par l'impossible réponse. Questions ludiques, si il en est que de se tourmenter à saisir ce à quoi la peinture fait allusion. *Site* (1999) : photographie d'une peinture, peinture d'une parcelle pixellisée ? Zoom avant ou arrière ? Image endoscopique, vidéoprint échographique, microscopie infrarouge des déplacements de zones anticycloniques? Le jeu consommé, l'œil cadre les parcelles pour envisager l'enjeu du mode de réalisation. C'est dans cette ambiguïté fort jouissive que Gilbert assigne au médium une zone intermédiaire entre figuration et abstraction, il crée ce possible de l'entre-deux, car sa peinture n'appartient ni à l'une ni à l'autre tendance.

L'image motif

Pierre Gérard n'hésite pas à affirmer que c'est par la peinture qu'il appréhenda le mode de fonctionnement de la photographie, les dernières toiles continuent d'en faire la démonstration. *Mirage*, *Sphère* et *Cliché* (2001), présentées à la 19th Art Brussels par la galerie Nadja Vilenne, participent d'une atmosphère intemporelle, où un détail "surréaliste" vient ajouter à la scène un trouble, appel au concept freudien de l'inquiétante étrangeté : lorsque le quotidien surprend, produit le trouble, l'image déroute, l'univoque est dévoyé au profit de l'équivoque. L'image est traitée selon l'archétype du paysage, de la figure humaine ou de la maison, de façon suffisamment concrète pour être reconnaissable, cependant dénuée de détails superflus. Elle représente moins le sujet que son motif. C'est que donnée dans une fausse simplicité de tons, l'image dérange par sa visibilité apparente, un constat froid et distancié. L'image donne l'impression d'être construite selon une addition ou une superposition de motifs, non loin d'un collage. La ligne contour a disparu au profit de l'aplat de couleur... une manière de reposer la question entre la primauté de la ligne sur la couleur (et inversement), un pas vers la solution matissienne des gouaches découpées.

Le motif d'action

Chez Damien De Lepeleire, la peinture est nécessairement plurielle. Pas de sujet de prédilection, pas plus que de façon d'opérer (huile, acrylique, et plus récemment aquarelle et encre

sur papier), ou plutôt si... la peinture comme motivation. Travaillant par série, De Lepeleire mobilise l'ensemble des paramètres pour continuer inlassablement de se questionner sur le médium, une découverte de tous les permis. Quand, de manière humble et ludique, la peinture n'est l'enjeu d'aucun style, c'est précisément là qu'elle s'offre dans l'authenticité de la rencontre. Qu'il s'agissent des grands formats, paysages réalisés d'après Corot (1997-1998), soumis à un grillagé, ou de la dernière série à peine entamée (2001), où l'aplat est célébré dans des tons très fauves, alors que le sujet concerne la "femme armée", la peinture respire, se tend, elle est cette matière domptée qui force le respect dans le luxe de ses possibles.

Image environnement

Image panoramique, arrêt sur image, les toiles d'Eric Angenot participant du concept de l'image environnement. Enjeu d'un décorum, par la grandeur du format, la projection à taille humaine est directement convoquée. Les compositions offrent toujours de larges aplats, dimension picturale à part entière, prolongation de l'espace environnant, contrastant avec des zones de réalisation d'une précision rigoureuse et de savants dégradés, comme si leur auteur se jouait lui-même de la facture, lui soumettant son humeur ludique. Pas de trait d'union, pas de rupture, la peinture se donne à voir dans sa dilatation de l'espace, ce qui la situe également non loin de l'image cinématographique. On pourrait qualifier la peinture d'Angenot d'espace paysage-social. Police (1997) campe de façon très directe la vue de trois agents, que l'on devine à l'attente d'un contrôle, au coin dégagé d'une route. Dans la spontanéité de la vision, Angenot interroge l'image mentale du corps social, au sens large du terme, comme précipité de nos archétypes.

TEMPORALITÉ

Toute figée qu'elle soit, l'image en peinture est moins statique que celle du cliché photographique, elle appartient moins à l'ordre du constat qu'à celui du scénario, parce qu'elle autorise davantage une zone praticable, non soumise à l'instant prétendument objectivé. Sa temporalité se donne dans l'expérience, convoque la narration libre de tout jalons, donné par exemple dans la trame d'une vidéo, où la succession des images donne un sens obligé (même quand celui-ci fait défaut).

Uchronie

Gauthier Hubert, ce "menteur en scène" opérant dans l'uchronie[1], pour reprendre les termes employés par Denis Gielen, à l'occasion du Prix de la Jeune Peinture belge, en 1999, assigne à la peinture, indépendamment de son existence intrinsèque, de sa valeur plastique propre, un statut conceptuel. Les toiles, parfois de récupération, parfois retouchées ou non, sont à appréhender en tant que fragments, indices et vestiges d'une réalité virtuelle conçue préalablement. La peinture, ravalée au statut d'objet en tant que "ready-made", est autant le moteur que le support de manipulation œuvrant à la réalisation d'un ensemble établi par l'intervention d'une trame fictive référentielle, une histoire.

Atemporel

Nicolas Kozakis. L'intensité temporelle des monochromes de Kozakis prend toute son ampleur dans l'alpha privatif. La dualité entre les laques galvanisées empruntées à l'industrie automobile de luxe, Porsche, Mercedes et autres BMW et le support en bois de tilleul, traditionnellement réservé aux icônes, provoque une tension dialectique. C'est dire que les monochromes laqués s'offrent dans leur infini métallisant, obsédant par leur intensité et leur perfection, suggérant un sentiment de complétude, proche d'un état de grâce. Le réel de la peinture que propose Kozakis est celui de l'inaltérable, du désir en soi, ce fameux possible inaliénable.

L'AFFECT

La singularité de la peinture réside entre autre dans sa capacité d'agissements plus authentiques que dans tout autre media. C'est en termes d'affect qu'elle agit sur un mode plus vulnérable, se donnant à voir, à ressentir dans une immédiateté émotionnelle. Geste, facture, couleur et forme, indépendamment du sujet, interviennent de manière directe, presque incisive sur l'appréhension, génèrent un sens qui échappe bien souvent à toute réification. Avant tout, et à l'évidence, parce que de manière générique, elle est matière organique, dans ses paramètres et supports. Elle voudrait cependant nous faire croire qu'elle privilégie l'accès premier au Beau, en ses termes les plus "égotiques". Elle invoque automatiquement notre question au goût, car elle se donne dans un prisme complexe de nuances que bien peu d'autres media sont aujourd'hui capables de fournir.

Michel Frère. Voici un exemple fracassant de vérité, d'authenticité, de charme, de violence et de heurts, bref une humanité réunie dans ses paradoxes (sans vouloir être *up date* à tout prix dans l'emploi du terme). La matière rude et épaisse se donne dans la sensualité de sa fragile fluidité. Le tableau est avant tout métaphore, sédiment du tourment, alluvion de la patience, essence ligneuse de l'être. Séduisant et pourtant dérangeant parce qu'il est le miroir universel de l'introspection, risible et à la fois parfait dans sa volonté de dissimuler la fragilité, par l'épaisse carapace sombre, néanmoins trahie par nombre d'étincelles de densité colorée, de surcroît ironisée par la présence d'une vitre, surface noble et cassante, ultime rempart avant de toucher le réel.

Olivier Pé. En termes authentiques, Pé est un autre exemple de vérité. Surtout dans la série de portraits. La peinture est ici un des supports, où le jeune homme témoigne son intérêt à nombres de philosophes (Nietzsche, Bataille, Onfray,...) et, à travers eux, les lectures introspectives dans la relation à autrui. Les personnages, prisonniers du chaos de leurs tourments, que l'on devine déchirants, offrant un visage anonyme et transmettent un mystère contrarié, où le trait rachitique vient renforcer l'atmosphère empreinte de silence... quand le trouble résonne encore plus fort dans la vacuité.

Pratique courante ou dilettante, la peinture aujourd'hui ne laisse de questionner sur les renouvellements d'intérêts récurrents qu'elle engage. Exercice varié, médium plus que sacerdoce, la peinture réfléchit moins sur elle-même, que sur l'image, interrogée avec primauté dans ses champs symboliques, son autorité, son apparence, ses archétypes. En d'autres termes, il est aujourd'hui manifeste qu'une des caractéristiques d'une des disciplines artistiques les plus traditionnelles est qu'elle procède de la mise à distance sur le mode global d'appréhension d'un réel prétendument objectivé et/ou singularisé par l'image.

1. "Sorte de voyage vers une époque qui n'existe pas mais vers laquelle l'imagination humaine ne peut s'empêcher "naturellement" de tendre". Denis Gielen, in cat. Gauthier Hubert, Palais des Beaux-Arts, Bruxelles, 1999.

POUR EN FINIR ENCORE[1]

CHRISTINE JAMART

Conviés par La Part de l'Œil à diriger le dernier volume consacré par la maison d'édition bruxelloise à la question de la peinture[2], Philip Armstrong, Laura Lisbon et Stephen Melville[3], par ailleurs commissaires d'une vaste exposition articulant quelques éléments du sujet (Wexner Center for the Arts, Université de Columbus, Ohio, USA)[4] engagent et sollicitent un faisceau d'analyses extrêmement nourries de références essentiellement philosophiques sur le phénomène d'occurence de la peinture.

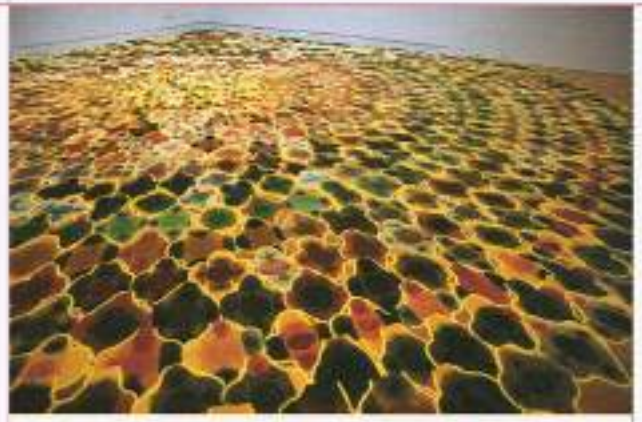

POLLY APFELBAUM / "Big Bubbles" (2001) / matériaux synthétiques et teinture / installation (détail), commande du Wexner Center dans le cadre d'As Painting. Courtesy P. Apfelbaum et D'Amelio Terras (New York) / Photo A.J. Zanyk.

COMME LA PEINTURE[5]/ AS PAINTING. DIVISION ET DEPLACEMENT

Penser le statut de la peinture "à la fois en tant qu'elle est une forme dominante au sein du modernisme et en tant qu'elle est manifestement profondément en question en cette fin de siècle"[6] induit du fait de ces trois auteurs américains une relecture des présupposés européens et américains de ces 40 dernières années, notamment au travers le croisement de l'analyse structuraliste française et d'une certaine réduction post-minimaliste made in USA. Ainsi, l'exposé de Philip Armstrong intitulé "Série(s) et apories: La peinture après le minimalisme" tente-il d'examiner les conditions d'apparition de la peinture en ses présuposés premiers que sont, selon lui, la division et le déplacement. "(...) le point de départ de cet essai n'est ni la prétendue "fin" de la peinture, maintes fois ressassée, ni un appel à sa continuité, mais une insistance sur le passage *en lui-même – et à même* le passage – sur ce qui perdure et sur ce qui ne parvient pas à persister *"après le minimalisme"*, sur ce qui est affirmé et sur la question de l'échec de cette affirmation, sur ce qui est infini et ce qui est fini, sur ce qui est inachevé et ce qui est achevé"[7]. Car l'un des arguments de ces commissaires, explicitement indexé dans l'exposition, implicitement véhiculé dans les écrits, est la division interne et constitutive du tableau, cette division intrinsèque que la peinture opère et qui est elle-même la condition d'un déplacement à la jointure des notions de finitude et d'infinitude. Si *As Painting*, en un ensemble croisé d'œuvres de nombre de représentants de "Support/ Surface" et d'artistes américains, questionne bel et bien le statut et les limites de la peinture ici mise en relation avec la photographie, la sculpture et l'architecture, elle réfute de facto le fait d'être une exposition de peinture auto-référentielle et auto-réflexive. Nombre de pratiques de division tels le collage et le décollage, le pliage et le tressage, sont autant d'axes de recherches pointant les déplacements à l'interne de l'œuvre.

UNE MACHINE A PENSER

Récusant la notion moderniste telle que communément avancée ("concentration sur les moyens commes tels, pour être autonome, pour faire sortir les conditions de sa propre visibilité"), les auteurs entendent insister sur le fait que l'œuvre d'art est avant tout et toujours impliquée dans une histoire de la pensée. Convoquant Kant, Heigel, Heidegger et, plus proches, Foucault, Derrida, Lyotard, Deleuze ou Nancy, c'est tout un arsenal d'une pensée philosophique qui innerve la compréhension du fait pictural. Véritable machine à penser, le tableau, tel que conçu dans l'œuvre écrite et visuelle de Christian Bonnefoi, reste pour Armstrong et nonobstant la lecture par trop chronologique d'une certaine histoire de l'art, le lieu par excellence de la pensée critique. "Si le point de départ découle de l'exigence de l'œuvre, alors l'insistance initiale sur la "fiction théorique" mène également Bonnefoi à poser comme principe l'idée préliminaire du "premier tableau", une expression qui tente clairement dans sa formulation de déplacer tout accent rhétorique sur la "fin" de la peinture prononcée par le minimalisme, l'art conceptuel et ses divers avatars."[7] Et ce-dernier d'insister: «Ce qui importe dans ces affirmations c'est que tout appel au "premier tableau" ou à *"l'archi-tableau"* n'est en aucun cas un retour nostalgique à une quelconque idée préconçue du tableau originaire et "pur". Cela ne nous renvoie pas à un quelconque mythique degré zéro de la peinture, et ne nous permet pas non plus de repérer une "histoire" ou une "chaîne" historiciste de la peinture comme chronologie linéaire des sources et influences desquelles émergerait l'innovation de l'œuvre de Bonnefoi. Plutôt que le "premier tableau" comme "fiction théorique" – *"l'archi-tableau"* – doit être pensé en soi comme *"une structure en déplacement permanent et critique (insistance)"*»[7].

AXES PROGRAMMATIQUES

Dans cette tentative de révision de l'histoire de l'art au travers d'une étude de type épistémologique par ailleurs propre à nombre de plumes invitées par La Part de l'Œil, les auteurs investiguent la dimension explicitement théorique de la peinture notamment

au-travers du remplacement du terme "medium" par celui de "problématique". Soit, également, par-delà même les itinéraires divergents de l'art français et américain et, surtout, les "risques linguistiques et conceptuels inhérents à toute tentative de traduction en deux espaces culturels différents"[6], comme, par exemple, la signification particulière du mot anglais "medium", extrêmement connoté dans le contexte américain des années 50 et 60, ou encore le distinguo français entre "tableau" et "peinture" sans équivalent dans la terminologie anglo-saxonne, l'insistance sur la nécessité d'évaluer au plus près la portée du terme "théory/théorie" en regard de la peinture et de son historicité. L'étude (de même que l'exposition *As Painting*) entend donc poser en préalable que "la peinture ne s'instaure plus simplement en rapport avec sa propre histoire ou son propre fondement théorique, mais aussi parmi les autres arts et dans le contexte de la production et des auto-proclamations actuelles de l'art en général"[7]. Déplacement externe, latéral, sur lequel la critique s'est largement répandue sans toutefois toujours en mesurer la complexité sémantique; déplacement à l'interne, au cœur même de l'œuvre, sur lequel il apparaît opportun de se pencher à l'aune des formulations technologiques et de la condensation temporelle qu'elles induisent. Car, si "les conditions et modalités d'émergence de la peinture incluent un questionnement explicite d'une temporalité qui lui est propre"[8], outre la temporalité processuelle de sa mise en œuvre matérielle et celle de sa réception, de sa relation à l'auteur et au regardeur, la temporalité que l'œuvre revisite en ce comprise celle de l'histoire de l'art à laquelle elle oppose sa propre écriture est ici fondamentale. D'où, le recours à la théorie en tant que matrice instrumentale, en ce qu'elle se pose comme "dimension formelle pertinente de régions ou corpus d'œuvres contemporaines"[8]. Cette résistance à la lecture rapide et aux présupposés historiques sous-tend la préhension du volume qui, en plus des études de type monographique qu'il consacre à Pollock (dont le dossier est essentiellement tiré des contributions suscitées lors de l'importante rétrospective de son œuvre au MOMA de New York en 1998/99) et à Richter (recueillant pour la plupart des textes inédits), engage diverses questions dont celles relatives au statut de l'abstraction (constitue-t-elle un genre?), aux limites du medium (de la) peinture, à la nature intrinsèque/générique du collage en ce que celui-ci permet notamment de "penser les relations entre peinture, sculpture et photographie", aux pratiques de non-composition (question de la cohérence interne de l'œuvre et du rapport entre "structure" et "composition") et, last but not least, à la pratique théorique.

L'ETHIQUE DE LA PEINTURE

Selon Armstrong, "la motivation sérielle originaire de l'œuvre"[7] – une manière de revisiter à rebours cette notion moderniste et quasi tautologique de sérialité – induit une préhension en amont et en aval de l'œuvre peinte: "Aucune des œuvres n'est jamais uniquement une "instance" de l'œuvre, mais aussi un *passage* à son existence et une affirmation de son existence transitive – qu'elle "soit". Autrement dit, chaque instance de l'œuvre est en soi un passage qui *insiste* sur l'ex-istence de l'œuvre, une *transition* qui ouvre l'œuvre envers son extériorité – vers son là – un passage initialement mis en jeu par une ligature aux limites et aux divisions intensives de l'œuvre, mis en jeu par une motivation sérielle originaire, pour laquelle le schéma est en soi un (dé)-pli – l'invagination – du passage (in)fini de l'œuvre"[7]. Ouverture de l'œuvre à un champ de questionnements extrêmement vaste qu'elle (ré)active de sa nature processuelle et transitive.
Et à Laura Lisbon, éprouvant précisément la position éthique de la peinture, l'éthique en tant que "reconnaissance de soi et comme conscience du fait que le faire-face-à-soi est encore à faire"[8], de conclure: "Chercher à voir la peinture est l'éthique de la peinture. Celle-ci est aussi oblique que la nuque, lieu où soulever des questions concernant la vérité de l'être au monde. Elle doit être abordée avant d'être connue, avec une attention suprême à son énoncé. Là, à la nuque, la peinture est un énoncé à toucher, à aborder"[9].

MEL BOCHNER / 48" Standards (1969/2001) / papier d'emballage, ruban et Letraset, dimensions variables / vue de l'installation dans le cadre d'*As Painting* / Photo A.J. Zaryk.

1.
Samuel Beckett.
Voir aussi l'assertion de Michel Parmentier in "Vous avez dit "éthique"?", essai publié dans sa traduction anglaise dans le catalogue de l'exposition *As Painting*, en sa version française dans " M.P. à G.M." (lettres & textes de Michel Parmentier 1991-2000). Small Noise n°8, 2001: "Il serait temps d'en finir avec cette trop longue histoire qu'est la servitude dehiscente*, en finir aussi avec les concepts devenus totalement obsolètes de modernité ou d'avant-garde [...]"
* "J'utilise ce mot dans le sens très particulier que lui prête Beckett: ouvert à recevoir pour donner (le "donnant-donnant")".

2.
La Part de l'Œil, N° 17-2001. Dossier: Peinture, pratique théorie, 300 pages, 21x29,7cm, ISBN-930174-23-4, prix de vente 1.440 Fb (mise en vente fin 2001). Pour tout contact: Lucien Massaert et Luc Richir, T/F +32 2 514 18 41

3.
Philip Armstrong, Senior Lecturer, Division of Comparative Studies, The Ohio State University; Laura Lisbon, Peintre et Associate Professor, Department of Art, The Ohio State University; Stephen Melville, Professor, Department of History of Art, The Ohio State University.

4.
As Painting: Division and Displacement. Oeuvres de Polly Apfelbaum, Martin Barré, James Bishop, Mel Bochner, Christian Bonnefoi, Daniel Buren, André Cadere, Jean Degottex, Daniel Dezeuze, Moira Dryer, François Dufrêne, Simon Hantaï, Donald Judd, Imi Knoebel, Sherrie Levine, Agnès Martin, Michel Parmentier, Gerhard Richter, François Rouan, Robert Ryman, Robert Smithson, Anne Truitt, André Valensi, Claude Viallat, Jacques Villéglé, James Welling, Wexner Center for the Arts, The Ohio State University, Columbus, du 12/5 au 12/8/2001. Edition d'un catalogue sous la direction et la plume de Philip Armstrong, Laura Lisbon et Stephen Melville, commissaires, textes de Christian Prigent, Catherine Millet, Ann Hindry, Paul Rodgers, Jean Clay, Mel Bochner et James Meyer (conversation), Christian Bonnefoi, Alfred Pacquement, Simon Hantaï, Sherrie Levine, Michel Parmentier, Jacques Lacan et Daniel Buren, une co-édition Wexner Center for the Arts, Columbus, OHIO / The MIT Press, Cambridge, Massachussets - London, GB. Un symposium international s'est déroulé en live sur le web les 17, 18 et 19/5/2001. Pour plus d'information: http://www.wexarts.org

5.
Christian Prigent, titre d'un essai consacré à Daniel Dezeuze.

6.
Ph. Armstrong, L. Lisbon et S. Melville, in avant-propos, op.cit.

7.
Ph. Armstrong, in "Série(s) et après: La peinture après la minimalisme", op.cit.

8.
Laura Lisbon, in "Peinture et éthique. Chercher à voir la peinture", op.cit.

9.
Idem. Voir, à ce propos, "Betty" de G. Richter illustré en regard de l'article de Thierry de Duve, tableau auquel cette assertion fait explicitement référence.

STADT DER KINDER :

PASCALE VISCARDY

(RE)CONSTRUCTION CRITIQUE ?

Intéressé depuis longtemps déjà par la préhension photographique des géographies urbaines et des paysages contemporains, Jean-Paul Deridder (°1963, vit et travaille à Bruxelles) allait nécessairement devoir en passer par Berlin, la ville en mouvement par excellence ou, comme il le dit lui-même, "la ville la plus photogénique du moment".

A la galerie Am Scheunenviertel de Berlin, l'artiste suscita ainsi une lecture implicite de la métropole en devenir au travers de l'observation d'un terrain de jeux alternatif[1], devenu le lieu de la (re)construction de la ville par les enfants.Situé dans un périmètre proche de la Rosa-Luxembourg Platz et de la célèbre Alexanderplatz (en passe d'être façonnée par l'architecte Hans Kolhoff) et imbriqué, tel un terrain vague, entre deux bâtiments ancrés dans le quartier "branché" du Mitte qui longe le tracé du mur, le jardin d'aventure, accueille les enfants du voisinage qui, sans doute, en réponse au foi appétit d'architecture de la ville, réinventent celle-ci au moyen de bois de récupération. Une ville à leur image, modèle organique, véritable îlot au sein du vaste chantier.

Jean-Paul Deridder observateur actif de la construction et de la déconstruction de ce monde imaginaire proposa aux enfants de "jouer" d'une complicité de regards via l'outil photographique qu'il leur offrit en partage. L'historique du terrain ainsi que la topographie du lieu et des constructions ont été réalisés par l'architecte Angelika Drescher. Paul Stefanofske, écrivain, rassembla les récits et les anecdotes du quartier.[2]

Une dynamique de la trace a donc été mise en place comme une réplique au changement de physionomie de la ville, au gommage de la déchirure vécue en son centre.

JEAN-PAUL DERIDDER / Stadt der Kinder - Berlin, 2000 / Photohgraphie n/b

JEAN-PAUL DERIDDER / Stadt der Kinder - Berlin, 2000 / Photohgraphie n/b

"Stadt der Kinder-Berlin"
DU 1 AU 15/6
Galerie Am Scheunenviertel à Berlin
avec le soutien du CGRI
et de la Délégation Wallonie-Bruxelles à Berlin

1.
Alte Schönhauser Strasse.

2.
Ce projet fera également l'objet d'une édition bilingue français/allemand, à paraître en septembre à la galerie Michaline Szwajcer à Anvers.

LE BEAU LOCAL D'ART CONTEMPORAIN (BLAC): SPHÈRE D'EXPÉRIENCES PARTAGÉES

PASCALE VISCARDY

Le Beau Local d'art contemporain (BLAC): sphère d'expériences partagées

Le 30 mai dernier, le théâtre Marni s'ouvrait à un nouveau champ de la création en accueillant en son sein, sous le sigle BLAC, le "beau local d'art contemporain". Invité à y investir un plateau de 800 m2, Michel François en "contamine" la structure et offre aux visiteurs souvent amusés de généreuses possibilités d'interactivités.

MICHEL FRANÇOIS / "SUR-LE-CHAMPS" 2001/ Le BLAC

Poursuivant leur vocation démarrée voici 5 ans par la création de l'asbl *Encore... Bruxelles*, Michèle Lachowsky et Joël Benzakin animent le nouvel espace.
Instigateurs du concept "Kanal 20" et "Kanal 11", ils réalisèrent durant les trois années de résidence au 20 du boulevard Barthélemy à Bruxelles, des expositions centrées sur la création contemporaine en privilégiant les dialogues entre disciplines. Pointons, notamment, l'exposition "Art et commande publics" qui réunissait plasticiens, architectes et paysagistes (1996).
Le duo occupa ensuite "L'espace Méridien", vaste lieu rendu nécessaire par le développement de projets plus ambitieux: "Vietnam XXe : Arts plastiques et visuels de 1925 à nos jours" (1998), "So faraway, So close: Art&Cinéma" (1999), "D'un déplacement, l'autre – Travaux Situés", parcours choisi au travers de l'œuvre de Daniel Buren (2000)...
Aujourd'hui, logés au Théâtre Marni, Michèle Lachowsky et Joël Benzakin trouvent l'écrin idoine pour réaliser plus complètement encore leur dessein dont les axes principaux sont plus que jamais, la création actuelle et la mise en œuvre de projets interdisciplinaires.
Lieu de rencontres théâtrales ainsi que musicales au travers de l'installation en ses murs du Travers, la structure accueille également et ce, depuis plusieurs saisons, le Festival Ars Musica et le Kunst Festival des Arts, deux moments importants et prospectifs du champ de la création à Bruxelles.
Mission est donc donnée par la Communauté française, au travers de l'action du Ministre Demotte qui subventionne "le beau local" pour 4 ans (renouvelables), de développer des synergies avec les autres partenaires du lieu. L'ambition du duo est davantage porteuse puisqu'à l'horizon 2002-2003, celui-ci envisage de réaliser des collaborations avec les galeries et les lieux culturels avoisinants tels le CIVA, l'Atelier d'architecture de la Cambre ... mais, encore, de contribuer à la construction d'un réseau de collaborations avec les Centres d'Art contemporain européens en vue d'étendre le rayonnement de projets par le biais notamment de la co-production.

Ambitionnant une programmation nationale et internationale de qualité, le BLAC a inauguré, en mai dernier, sa première exposition consacrée à l'œuvre de Michel François qui, délibérément, choisit d'investir le lieu encore brut, vierge de toute destination artistique.1
Expérience physique et mentale, ce lieu à vivre, où tout ou presque est accessible, est "organisé" par le biais, d'une part, de l'interaction entre différentes propositions plastiques, souvent recyclées, articulées et composées de manière à rechercher de nouveaux sens possibles et, d'autre part, de la contamination souhaitée par l'artiste. Possibilité étant offerte à chacun de la poursuivre en dehors de l'exposition. Comme le souligne Joerg Bader, "Michel François incorpore dans ses œuvres les contradictions contemporaines qui nous parcourent tous, jouant consciemment du montré et du caché, du réel et du fictif qui "s'entredopent", et nous forcent à regarder et écouter à deux fois et de plus près, tout en nous laissant le libre choix de tisser notre propre fiction à partir des pièces qu'il met à notre disposition"2. D'interactivité, il est aussi question, que ce soit au travers de la liste d'attente qui invite à l'inscription, d'un tas de glaise dans laquelle la main s'enfonce avec délice pour en imprimer ensuite la trace sur le mur qui lui fait face, de poutrelles de bois en équilibre qui réveillent nos jeux d'enfant...
On l'aura compris, Michel François nous invite à poursuivre l'appréhension du monde et de ses contradictions via un récitatif pluriel, fruit d'une "pensée chercheuse"3.

Poursuivant le travail entamé à l'Espace Méridien avec Daniel Buren, Michèle Lachowsky et Joël Benzakin nous donneront la possibilité, fin octobre (dès la fin des travaux), d'explorer une autre facette du travail de l'artiste en s'attachant, cette fois, à la découverte de ses "Cabanes éclatées".
Fin février, François Curlet présentera en avant première au BLAC, les deux installations qu'il réalisera pour son exposition prochaine au Palais de Tokyo à Paris.

Les lieux d'expression de la création actuelle participent de la vitalité d'une ville. Ils sont, quand ils en n'ont l'ambition, porteurs – de par les choix qu'ils effectuent – d'un regard aiguisé sur notre société, d'une volonté de saisir les enjeux artistiques de demain et d'en diffuser de manière pertinente la teneur. Le beau local d'art contemporain nourrit cet objectif.

A signaler en outre, le projet "Worldebt" de l'artiste nord américain John Knight produit et accueilli sur le site d'Encore... Bruxelles, www.encorebruxelles.org

Le BLAC
LE BEAU LOCAL D'ART CONTEMPORAIN
23, rue de Vergnies, 1050 Bruxelles
T. +32 2 513 28 30 – F. +32 2 502 54 87
E-mail: infos@encorebruxelles.org
Site Web: www.encorebruxelles.org

"Sur-Le-Champs"
MICHEL FRANÇOIS
jusqu'au 26/7, du mardi au samedi de 10h00 à 18h00
infos: T. +32 2 513 02 77

1. La rénovation du "local" programmée d'août à octobre, a été confiée à l'architecte Patrick Bouchain chargé de réaliser les aménagements nécessaires à un outil d'exposition performant au niveau technique

2. Joerg Bader, "Quelques considérations sur des propositions plastiques de Michel François", in Arte y parte, n°19, 1999.

3. Jackie-Ruth Meyer in Journal de l'exposition de Michel François "A flux tendu", Moulins albigeois, Cimaise et Portique, Albi, 1998

AUBERGE D'UN GAI SAVOIR ÉCLECTIQUE

CÉCILIA BEZZAN

LE COMPTOIR - PETITS ÉDITEURS ET MÉTIERS DU LIVRE ASBL

Né du désir de vivifier d'un souffle distinct l'actuelle machine commerciale victime d'une "best-selleration", non en ayant l'illusoire intention d'enrayer l'engrenage, mais certes d'y apporter une alternative soucieuse de qualité, de précision et de singularité, Le Comptoir - Petits éditeurs et Métiers du Livre a.s.b.l. a ouvert ses portes en une ancienne demeure de la rue Neuvice (Liège), ce mois d'avril dernier.

En effet, les grands magasins du livre, c'est bien, mais trop classique, trop général, trop imprécis! Pour y trouver les têtes d'affiches... à bon prix, OK, mais pour y dégotter quelques précis étonnants par leur exactitude singulière, leur actualité et leur pensée "bélier" ... faut se lever tôt ! Espace d'accueil, d'informations et de conseils, volontiers érudit, Le Comptoir œuvre à la diffusion d'un savoir à l'esprit multiple.

Le Comptoir se veut l'espace de rencontres, virtuelles et réelles ... D'ici peu, une librairie *On line*, spécialisée dans cinq domaines (littérature et art contemporains, photographie, cinéma et métiers du livre) sera le point de vente permanent, mais aussi un moteur de recherche performant dans la consultation d'une base de données sur divers artistes et ouvrages.
Tandis qu'au rez-de-chaussée, des tables de lectures accueillent à la consultation, le premier étage, destiné aux expositions, dont la première *Un art d'artTITRudES* fut conçue et réalisée par André Stas et Pierre Zinc autour de l'idée des "bibliothèques invisibles" de Paul Braffort, s'emploie aux rencontres monographiques et thématiques où auteur, revue, éditeur jalonnent le calendrier des activités. Au menu, parmi les scenarii en préparation : *La typographie dans tous ses états*, *Traiter du paysage*, *La subversion carabinée* et *On the road*, ... Autant de thèmes que de pratiques, entre les calligrammes et la poésie concrète, la sociologie de la promenade, les théories de l'art, la littérature "bang-bang", le cinéma d'art et d'essai, les perspectives de la photographie, ...

Autre particularité, Le Comptoir œuvre en partenariat avec plus d'une douzaine d'éditeurs : le Casino Luxembourg - Forum d'Art contemporain, les Editions des Cendres, le Centre régional de la photographie, le Daily-Bul, Dexia, Ecole et cinéma - Les Enfants du deuxième siècle, La Lettre volée, Les Marées de la nuit, le Musée de la Photographie à Charleroi, La Pierre d'Alun, les Presses du réel, les Editions des Quatre Mers et Yellow Now, ...

Un choix décuplé, pour ne pas mourir (trop) idiot dans la grisaille d'une culture désenchantée, un comptoir de tous les permis, où érudition rime avec plaisir et connivences, où les affamés de découvertes seront acquis à la pantagruélique somme d'un savoir actif et(im)pertinent.

Le Comptoir -
Petits éditeurs et Métiers du Livre asbl.
20 EN NEUVICE (LIÈGE)
T. 04/250 26 50 – F. 04/250 28 58
Ouvert me-je de 14 à 19H, sa. de 10 à 18 H
di. de 11 à 15 H

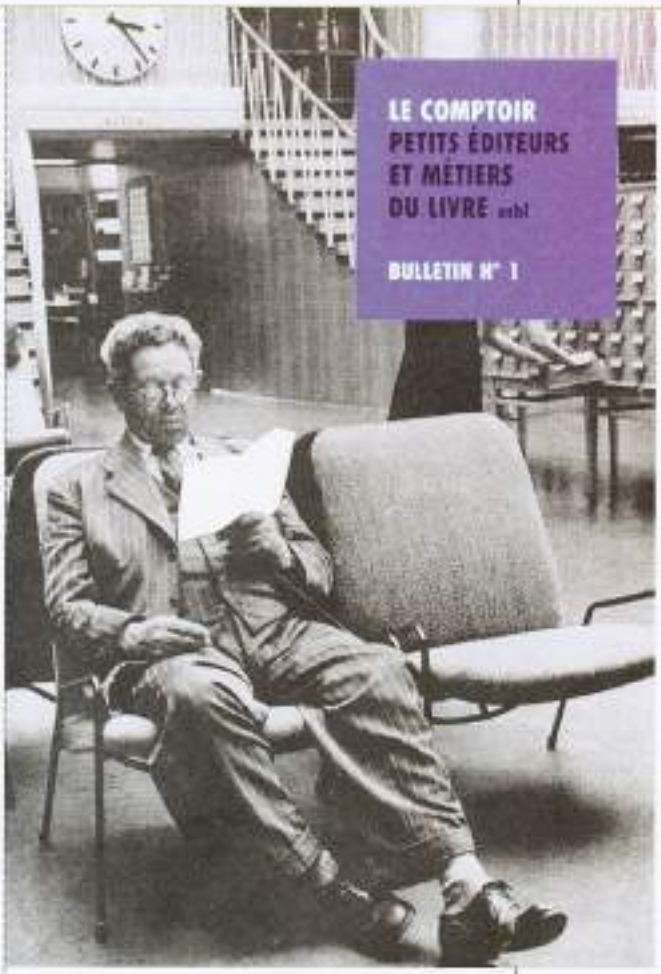

LE COMPTOIR / Petits éditeurs et Métiers du Livre a.s.b.l. / Bulletin N°1

BIENNALE DE VENISE 2001

CHRISTINE JAMART | RÉDACTRICE EN CHEF

Observateur attendu de la création visuelle contemporaine en Communauté française de Belgique, "l'art même" a tenu à suivre au fil de sa concrétisation le projet de Off développé à Venise dans le cadre de la 49e Biennale placée sous le commissariat général d'Harald Szeemann.

Officialisée par la volonté expresse du Ministre des Arts, des Lettres et de l'Audiovisuel, Richard Miller, cette commande passée à Laurent Jacob, directeur d'Espace 251 Nord à Liège et fin connaisseur du territoire vénitien où il oeuvre régulièrement depuis 1986, a reçu également l'aval d'Harald Szeemann, concrétisé par quatre pleines pages dans le catalogue général de la Biennale.

Positionnée dans la continuité de la démarche entamée à Venise avec les "Portraits de scènes" et placée sous le chapeau magrittien de "La Trahison des Images", cette nouvelle exposition du commissaire liégeois se présente telle une vitrine sélective d'une jeune création en Communauté française et place de la sorte ces artistes plasticiens dans le contexte international d'une des plus prestigieuses et des plus référentielles manifestations artistiques.

Ne souhaitant point se substituer à un catalogue, ni à une publication émanant du concepteur de l'exposition, "l'art même" aborde la manifestation sous quelques angles particuliers correspondant aux visions et sensibilités de ses collaborateurs. Cette approche, plurielle, complétée par une interview du commissaire, tend à rendre compte de la richesse et de la qualité de cette initiative dont on peut espérer qu'elle sera dorénavant renouvelée lors de chaque Biennale de Venise.

LA TRAHISON DES IMAGES

LE SOMMAIRE

ENTRETIEN LAURENT JACOB ET CHRISTINE JAMART
I. LA RUMINATION INSPIRÉE D'UN ARTISAN-RÉALISATEUR

DENIS GIELEN
IV. L'ESTHÉTIQUE DU DOUTE GÉNÉRALISÉ

CÉCILA BEZZAN
VII. VUES DE L'INTÉRIEUR... QUELQUES RÉFLEXIONS SUR *LA TRAHISON DES IMAGES - PORTRAITS DE SCÈNE*

PIERRE-OLIVIER ROLLIN
IX. PARTICIPATIONS NATIONALES ET ÉCLATEMENT INDIVIDUEL

BERNARD MARCELIS
XI. DU PLATEAU DE L'HUMANITÉ AUX PORTRAITS DE SCÈNE

La Trahison des Images – Portraits de Scènes
PALAZZO FRANCHETTI
Campo Santo Stefano (Academia)
et Serra dei Giardini, jusqu'au 9 septembre.
Tous le jours de 10h00 à 18h00,
samedi jusqu'à 22h00.
fermé le lundi.

LA RUMINATION INSPIRÉE D'UN ARTISAN-RÉALISATEUR

ENTRETIEN RÉALISÉ EN JUIN PAR CHRISTINE JAMART

Si *La trahison des images - Portraits de scènes* entend engager selon les propres termes de son commissaire Laurent Jacob "la question du rôle de l'image dans sa relation au réel" et, au-delà, celle du "dévoiement" qu'elle y opère, l'exposition, en son intitulé, renvoie sur le mode allusif à des continuums artistiques qui ne sont pas sans évoquer un certain esprit de famille. Tour d'horizon.

PALAZZO FRANCHETTI / Istituto Veneto di Scienze, Lettere ed Arti, Campo S. Stefano, Venezia. / Photo AT. EZN

L'ART MÊME : Cet Off a une position assez ambigüe, ou du moins plus complexe que les Off d'autres pays puisqu'ici, selon la loi d'alternance en terme de représentation communautaire, il s'agit avant tout d'affirmer une présence de type national, territorial.

LAURENT JACOB : Faute de temps, je n'ai pas pensé cet Off dans un esprit de concurrence mais bien, par contre, animé d'une exigence de niveau international, comme s'il s'agissait d'une exposition sans limite territoriale. Cela étant, cet Off est, malgré tout, nécessaire car il faut insuffler beaucoup plus de confiance envers cette communauté du fait des différentes couches du champ artistique (collectionneurs, gens de musées, artistes, amateurs d'art, lecteurs...). C'est un moment obligé d'afficher clairement les choses. Il y a des gens que l'on accueille comme François Curlet, il y des gens ayant quitté le territoire depuis un certain temps comme Eric Duyckaerts. Je voulais ouvrir davantage l'exposition au niveau des disciplines en invitant par exemple Chantal Ackerman ou Francis Alÿs toutefois déjà invités par Szeemann. Je pense que toute cette présence belge – elle doit aussi être considérée comme belge –, qu'elle se donne à voir au travers de la sélection du commissaire général, de la présence de Flux[1], du pavillon national (ici flamand) et de l'exposition off de la Communauté française, est extrêmement dynamique et vitale, bien représentée.

A.M. : L'intitulé, fortement connoté, a-t-il ici valeur de filiation ?

L.J. : Il y a des passages, génétiques, d'autres qui se font de manière psychanalytique, passages dont on a peu de traces mais qui sont bien présents dans l'esprit des choses, comme dans cette photo de la première rencontre entre Magritte et Broodthaers prise par Maria Gillisen où on les voit tous deux en Dupont/Dupont avec un chapeau qui passe d'une tête à l'autre. Ce passage du chapeau, sorte d'objet transitionnel, donne des indications de respect, d'admiration et de passage de savoirs. Par après, Broodthaers a énormément cité Magritte, notamment La Trahison des images, via le film, le dessin, les plaques et, ce, autour de la question de la présentation et de la représentation. Cela me semblait très important que des emprunts puissent se faire aussi librement sans être compris comme des vols ou comme du pillage. Cela pose aussi des questions autour des droits d'auteur, autour du fait de coller à une tradition et de gérer ce type d'emprunt de manière valorisante. Cela ouvre tout un espace de réflexion. On est concerné par l'envergure de l'œuvre de Marcel Broodthaers et le dévoilement qu'elle prend à travers quelques décennies. C'est aussi un élément pour jauger, pour relativiser les vitesses de satisfaction que l'on a devant les choses. Dans les biennales ou dans les foires, il y a un effet moderne, un effet de progrès, d'immédiateté qui a tendance à boucher les horizons, les paysages.

1. Pablo Garcia Rubio, "Life guard", cabine de bain nomade et installation audiovisuelle, Giardini. Pour toute info : FluxNews, Lino Polegato, 48, rue Paradis, B-Liège. T + 32 (4) 253 24 65. E-mail : fluxnews@skynet.be

Moi, ce qui m'intéressait c'était de venir avec des continuums, des cycles beaucoup plus lents, d'être raccroché à d'autres types d'énergie puisque les œuvres ont cette possibilité d'être des vecteurs d'énergie, de message, d'émotions, capables de théoriser un certain nombre de choses sans nécessairement être enfermées dans un discours formel. Cela m'intéressait beaucoup et j'avais envie que l'exposition soit liée à un phénomène de déplacements dans l'espace avec des ralentis, de manière à vivre cela sans nécessairement pouvoir se l'expliquer. Il y a, par exemple, un lien entre le voyeur de Patrick Everaert dont la vision nécessite tout un déplacement du corps et le travail voisin de Patrick Guns sur la question d'être suivi, d'envisager l'espace dans une attente de percevoir l'autre. C'est plein de petits emboîtements qui ne sont pas nécessairement à expliquer mais à vivre.

A.M. : Portraits de scènes renvoie à une mise en scène de choses très précisément épinglées dans la production des artistes pour produire entre elles différents types de rapports. Cette exposition est autant visible dans les liens que les pièces nouent entre elles que dans la charge de chacune d'elles.

PATRICK GUNS / Trapped within the museum, 2001 / vidéo 7 mn et installation sonore.

Extrait de *Tom Curtain*, A.Hitchcock © 1966, Universal Pictures (Hollywood Classics. / Vidéoprint. Courtesy A. von Scholz Gallery (Berlin). / Prod. Espace 251 Nord

L.J. : C'est un jeu de mots sur la scène et c'est aussi une reprise de portraits de scènes de 1986. C'est également cette jeune scène de nouveaux artistes, une scène de rencontres entre générations différentes et une allusion très claire à la manière de jouer de la possibilité dans la rencontre avec un lieu patrimonial comme ce Palazzo Franchetti d'être dans l'obligation de voir les résistances de l'un et de l'autre, du lieu et des œuvres.

A.M. : Chez certains artistes (Lizène, Duyckaerts, Dans...), il y a ce rapport central à l'identité, au double, à l'identité un peu schizophrénique. Est-ce un axe parmi d'autres?

L.J. : C'est une réponse aussi à des choses que l'on a pu entendre émanant du politique sur une certaine identité wallonne, propos qui demandent à être relativisés avec sourire. Lorsque l'on entre dans l'exposition, l'on voit la pièce d'Eric Duyckaerts avec son double. C'est son autoportrait deux fois, le ventriloque et sa poupée, une manière de se raconter à soi-même. La plupart des artistes qui sont là jouent effectivement avec les doublures qu'ils mettent en action réellement, parfois aussi en inventant d'autres personnages qu'ils introduisent dans la vie réelle (E. Duyckaerts est aussi parfois son propre contradicteur sous le nom de Baatsch notamment dans certains articles parus comme consultant à l'Université de Paris-Dauphine il y a quelques années). S'il y a bien une communauté qui doute de ce genre de question, c'est bien la Communauté française. Elle n'a jamais réglé cette question de manière comparable à la Communauté flamande qui a pu s'identifier à des faisceaux culturels qui lui ont donné tout son élan, tout son combat. Au contraire, chez les francophones, c'est quelque chose dont on se gausse volontiers, dont on peut rire. Et lorsque l'on crée des personnages de fiction -parce que l'on rejoint pas mal d'éléments fictionnels autour de cela mais aussi pas mal d'éléments fantastiques-, l'on arrive à créer des mondes doubles, des mondes différents, des mondes "en soi", comme chez Benoît Roussel (chez qui l'on sent des affinités avec un auteur comme Philip K. Dick). Cette question de l'identité, bien que posée au départ d'une scène francophone, j'espère qu'elle

MICHAEL DANS / Abracadourcix, 2001 / photographie couleur 40 x 40 cm / © M. Dans

pourra se prêter à un exercice de circulation très rapidement, au-delà des frontières. Je crois qu'il y a une aptitude à force de tracasseries à se rendre à une évidence de circulation, d'appartenance à un monde plutôt qu'à une ethnie, sans dénigrer la capacité à forger des caractères que l'on sent peut-être plus vive et sur le mode caustique chez les Liégeois. Et donc ces identités elles se mettent constamment en canger. C'est le vertige de la schizophrénie (pièce de Michel François). Soit une mise en danger physique, soit le ridicule, le grotesque (Michael Dans).

A.M. : Cette culture du double et de la parodie est loin de nous appartenir en propre...

L.J. : Certainement. En même temps, je voulais quitter l'image d'Epinal de la belgitude. Je voulais emmener ces générations vers un autre versant que celui que constituent les images caricaturales que l'on peut exporter. Mais il y a une complexité à l'œuvre à l'intérieur de cet état d'esprit, de cet esprit de famille où l'on joue à se donner, à s'échanger toute une série de rituels plastiques à travers une manipulation parfois de virtuose mais bien souvent au départ de poussières, d'élastiques et de bouts de ficelle... Et puis, à un moment donné, c'est une petite saynète qui se joue. Il y a une espèce de virtuosité tout de même et de traits d'esprit mais avec une construction derrière qui fait sens, qui fonde la possibilité de vivre.

A.M. : Il y a une charge poétique que l'on rencontre assez souvent dans tes commissariats, ici prégnante tant dans les travaux que dans l'écho que ceux-ci renvoient de Venise et de la manière dont on appréhende cette ville.

L.J. : Il y a à Venise des systèmes d'images qui sont mis en place depuis très longtemps, des possibilités de jouer avec tout cela puisque c'est la ville de la mise en scène par excellence. La ville nous entraîne physiquement sans arrêt à nous perdre, nous reconnaître, à des détours... Cette topologie est elle-même la métaphore d'autres choses. Dans ce jeu de ressemblances/dissemblances entre ces artistes d'ici et cette ville, il y a effectivement des "passes". Il est certain que lorsque je fais la tentative d'une exposition, cela s'organise souvent autour soit d'une position de combat, soit d'un rapport au désir fort dans l'élaboration et d'un rendu au plaisir dans la fréquentation.

A.M. : A chaque exposition montée, penses-tu affiner un regard, un propos, l'une amène-t-elle l'autre ou, au contraire, l'exposition est-elle vécue par toi de manière réellement autonome?

L.J. : Je suis un espèce d'amateur d'art qui fait un métier d'artisan-réalisateur pour se donner à voir un certain nombre de choses dans des circonstances très particulières. Ce n'est pas nécessairement des choses nouvelles, toujours, ce sont des choses qui sont dans une manière d'habiter la chose qui nous concerne dans l'art. Et qui fait retour.

BENOIT ROUSSEL / Blind pool, 1995 / maquette / courtesy Galerie Nadja Vilenne

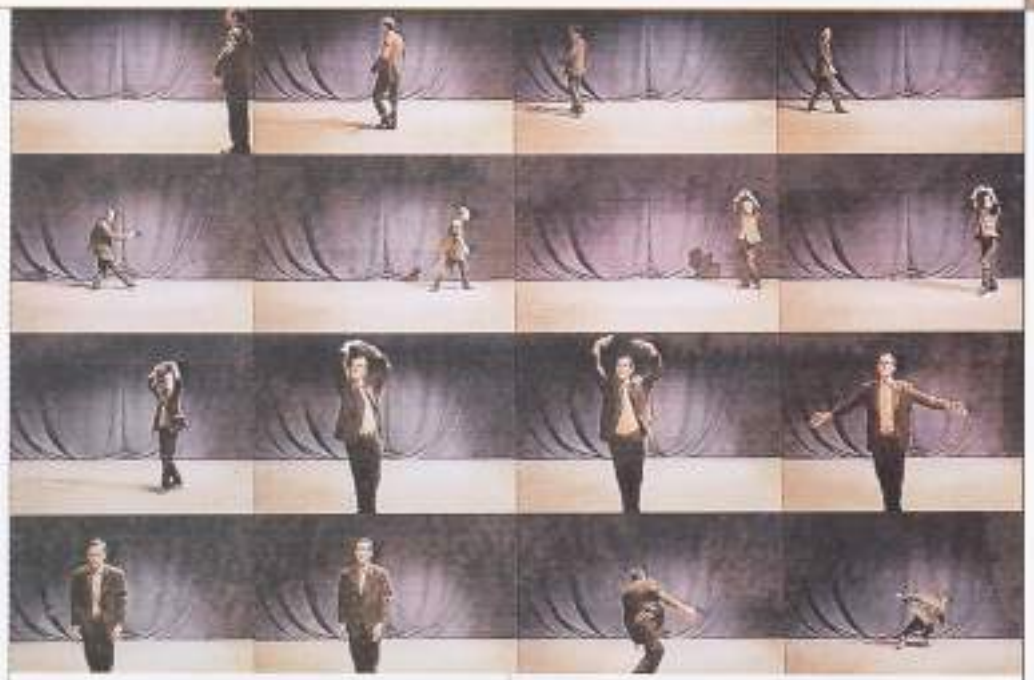

ERIC DUYCKAERTS / R.D.F.D. (Rêver, Danser, Filmer, Dessiner), 1997 / vidéo 12 min.
Conception chorégraphique : Martine Dry. Assistant réalisateur : Olivier Lukaszczyk. Extraits vidéo / Courtesy Galerie Emmanuel Perrotin

Il y aurait des relectures de cette exposition à faire en regard des autres expositions que j'ai montées à Venise dans les années 80 sur les aspects confidentiels, sur la rencontre avec l'autre, sur l'intimité... C'est une manière aussi de mettre en échec l'accélération, de trouver des moments d'arrêt.

A.M. : D'où le fait aussi qu'il te plaît de réactiver certaines pièces, voire à en offrir une autre lecture selon le contexte de préhension ?

L.J. : J'aime bien être dans la rumination des choses. J'aime qu'un rapport avec un artiste s'établisse dans la durée. François, Duyckaerts ou Geerhardijn, sont ces gens avec qui je travaille depuis une quinzaine d'années. Et lorsque je vois des pièces d'une telle précision chez chacun d'eux, je suis littéralement ravi au sens où je suis enlevé par ce qui m'est donné à porter. C'est pour moi jubilatoire que d'être en terrain de reconnaissance.

A.M. : Nourris-tu des questionnements récurrents, voire obsessionnels eut égard à certains aspects de la création actuelle? Des points particulièrement questionnant, obsédants quant aux enjeux de l'art contemporain ?

L.J. : Je ne crois pas appartenir à un discours dominant à ces endroits là. Donc la participation à Venise, c'est un contre-point discret à de l'agitation, faire les choses avec un tant soit peu de sincérité.
C'est aussi par rapport à la biennale, une manière de se positionner. Quand on voit l'image générique (affiche)2, ça pose tout de suite par rapport au "Plateau de l'Humanité" des questions crues sur la réalité du commerce ambulant et des clandestins, soit des questions politiques, sociologiques, éthiques et autres, en l'occurrence autour des petits métiers et du faux. C'est aussi une manière de tendre le fil par rapport à Szeemann. Le Off a des exigences dans sa tentative de définition qui nécessitent de dessiner l'exposition aussi par ce contour là. Cette Trahison des images n'est pas seulement allusive à Magritte, elle rebondit sur un certain nombre d'autres points. Il ne faut surtout pas l'enfermer.

2.
Indir. photo. L.Jacob

L'ESTHÉTIQUE DU DOUTE GÉNÉRALISÉ

DENIS GIELEN

Malgré son air d'accrochage d'été, l'exposition des 13 artistes représentant la Communauté française à Venise propose une vitrine assez révélatrice de ce qui se trame aujourd'hui en matière de réflexion critique sur les statuts des images et des artistes. Si l'on est droit de regretter le manque de productions réelles, faute de temps, il convient néanmoins de saluer l'extrême justesse des choix de Laurent Jacob qui a mis en place un parcours cohérent au départ d'un stock d'œuvres existantes. Fil conducteur, l'esthétique du doute s'y révèle comme réponse à la très délicate question de l'identité communautaire.

PATRICK EVERAERT / Sans titre, 2000 / tirage photographique / © P. Everaert

Latérale par rapport à l'événement des Pavillons nationaux dans les fameux Giardini, l'exposition "La Trahison des Images – Portraits de scènes" n'en interroge pas moins précisément cette notion d'identité qui est au centre des débats de l'art contemporain. Au contraire, c'est même dans cette marginalité paradoxale – puisque située en plein centre de Venise, en face de l' Académie – que le plateau d'artistes servi par Espace 251 Nord donne réellement le change à la plate-forme anthropocentriste du commissaire général de la Biennale, Harald Szeemann. Par une sélection d'artistes et de pièces abordant par la bande le thème démesuré de l'Humanité choisi par ce dernier, Laurent Jacob aurait pris le parti d'une représentation communautaire plus spécifiquement axée sur ses modes, en l'occurrence scéniques et iconiques, de diffusion. Questionnant le statut de l'artiste aussi bien que celui de l'image, l'exposition des 14 artistes au Palazzo Franchetti pose la question de notre réelle capacité à fonder, ou non, notre identité culturelle sur des formes ou des attitudes prétendument sûres d'elles-mêmes. Petit pays au petit esprit, pour reprendre une formule royale, la Belgique – et plus encore sa communauté francophone, moins encline au nationalisme que les flamands – n'a jamais eu, comme en Allemagne avec Beuys, ou en France avec Breton, de "dictateur artistique" sinon sous le mode cynique et désespéré de Jean-Marie Gheerardijn et de ses charniers obsessionnels. Même si le thème du (post)-colonialisme belge revu par Luc Tuymans au Pavillon belge manque de crédibilité, l'impression demeure qu'à Venise comme ailleurs il ne pourra être réellement question pour la classe artistique belge d'afficher sur ce "plateau de l'humanité" autre chose que son scepticisme général envers les promoteurs d'utopie et les donneurs de morale. D' Ensor à Broodthaers en passant par Magritte, notre généalogie est bâtarde et libertaire, et ressemble, en un certain sens, aux "sculptures génétiques" de Jacques Lizène où la manipulation des images – bras d'honneur à l'eugénisme – invite à l'hybridation des couleurs, des objets et des genres. Tantôt grotesque ou "vache", tantôt étrange ou inquiétante, cette manière de semer le doute dans les systèmes normatifs de société est partagée par nombre de nos artistes dont le sens de l'étrangeté et de l'absurde s'avère particulièrement aiguisé. Qu'ils mettent en doute la banalité de l'image, en invitant le regard à s'arracher des réflexes conventionnels pour épuiser le réel et le faire basculer dans la fic-

tion, ou qu'ils s'en prennent au statut même de l'artiste, en jouant leur rôle à contre-emploi, c'est à chaque fois la même "trahison des images" ou les mêmes "portraits de scènes" qui reviennent.

CECI N'EST PAS

Avec les œuvres sélectionnées de Benoît Platéus, Marcel Berlanger, Patrick Everaert, Edyth Dekyndt, Benoît Roussel et Patrick Guns, c'est toute la catégorie du "ceci n'est pas" dont Magritte a tiré son principe d'incertitude qui se trouve être en jeu. Peintures, photographies, maquettes ou vidéos, peu importent les supports pourvu qu'ait lieu ce déni des évidences grâce auquel la part de mystère du réel est préservé. Face à la bêtise croissante des mass-media, qu'il est bon d'être confronté à des images dont la finalité n'est plus une consommation rapide, mais au contraire une lente digestion, pour ne pas dire rumination permettant à la matière visuelle de s'imprégner de suspense ou de climat fantastique. Des artistes mentionnés ci-dessus pour leur rapport avec le concept magritien de "mise en doute", Patrick Everaert est sans conteste celui qui aura étendu le plus le temps d'apparition de l'image afin de permettre au spectateur d'y creuser par lui-même son parcours de lecture. Introduisant du doute, de la durée, et de l'ampleur entre les phases d'appréhension de l'image, le photographe – qui se considère d'ailleurs comme peintre – développe une conception de l'image qu'il rapproche d'une épiphanie au sens où la disparition partielle de ses éléments, par mixage ou masquage, ne sert paradoxalement qu'à prolonger le phénomène d'apparition de l'ensemble. "Ce que j'essaie de faire, confie modestement Patrick Everaert, c'est de différer le moment où l'image va se révéler dans son identité, reposer en elle-même, se donner pour ce qu'elle est."

Cette durée de l'apparition qui passe par la mise en doute de sa perception est encore la préoccupation de Marcel Berlanger et de Benoît Platéus, respectivement peintre et photographe. Tous deux ont travaillé, à un moment donné de leur parcours, sur la trame mécanique de l'image en tant que structure abstraite ralentissant la révélation du motif figuratif. A travers une série thématique de peinture – les "Saules", les "Fumées", les "Milk prediction"... – le premier développe l'idée fascinante d'une image qui n'en finit pas de se révéler, comme si un algorithme, perpétuant un dessin d'origine, était le moteur de sa production. Marqué par une géométrie fractale qui est celle de la nature, l'artiste propose des tableaux sur fibre de verre dont la structure binaire en noir et blanc, et en plis et replis, pousse ce concept d'une image en construction au seuil du chaos. Et de fait, c'est de cette dialectique apparition/ disparition, mais transposée ici en terme de structure par le rapport de l'ordre et du désordre, dont il est question à travers bon nombre de ses tableaux où la grille d'observation scientifique dans sa volonté utopique de tout comprendre atteint sa limite de résolution. A l'instar des images de Patrick Everaert, l'esthétique du doute mise en œuvre par Marcel Berlanger – comme une réponse évidente à la "leçon de Cézanne" – ne produit plus que des images d'autant plus incertaines qu'elles sont le fruit d'une démarche aussi méthodique qu'obsessionnelle. Quant au second, Benoît Platéus, amateur d'images tramées et de tableaux ophtalmologiques, celui-ci nous propose des photographies couleurs dans lesquelles la structure se trouve liquéfiée par des jeux de lumière intégrant reflets, contre-jour, mise en abîme, clair-obscur, réflexion, diffraction... bref, autant d'effets optiques susceptibles d'opérer le trouble miraculeux de l'image. Sans amalgamer l'ensemble des œuvres de l'exposition, l'on est tenté cependant de considérer ce doute récurrent envers ce que l'image aurait à représenter, comme le signe d'une tendance, assez générale, à ménager figuration et abstraction en une forme de compromis linguistique où "ceci n'est pas, tout en étant". Les agrandissements de polaroïds défigurés par la moisissure, et exhumés d'une cave humide par Jean-Marie Gheerardijn ne démentiront pas cette impression d'assister à une totale perte de confiance envers l'imagerie, et figurative et abstraite, tant le choix de l'entre-deux paraît ici évident. Même des artistes aussi différents qu'Edith Dekyndt, Patrick Guns ou Benoît Roussel, pourraient se reconnaître dans cette tentation de l'entre chien et loup qui aboutit à se détourner de l'environnement figuratif sans embrasser complètement son antithèse abstraite. Le cas des photographies d'arrière-plans de Benoît Roussel, malheureusement absentes à Venise, en est un exemple éloquent, au même titre que la splendide intervention vidéo d'Edith Dekyndt, "Alone at Home" qui rediffuse durant la nuit la lumière bleutée et stroboscopique des maisons atteintes par le syndrome de l'isolement télévisuel. Si le premier travail tourne le dos à la netteté du principe photographique pour, comme le chante Bashung, ne "garder que le flou", le second procède de ce même écart

MARCEL BERLANGER / Salix Alba Tristis, 2000 / Laque sur fibre de verre, 170 x 100 cm

en se détournant du spectacle des mass-média, en l'occurrence celui de Berlusconi, pour n'en conserver que le spectre. Quant à la vidéo de Patrick Guns, "Trapped within the Museum", elle est encore la marque de cette esthétique du doute qui fait osciller sans cesse l'image entre l'apparition et la disparition d'un personnage qu'elle a extrait de l'un des films du maître du suspense Alfred Hitchcock.

AUTOPORTRAITS CLOWNESQUES

Si le statut de l'image se trouve interpellé par cette exposition rassemblant de nombreux "manipulateurs", il en est exactement de même du statut de l'artiste auquel un sort à peu près égal est réservé par ceux qui, comme François Curlet, Eric Duyckaert, Johan Muyle, Jacques Lizène, Michael Dans ou Michel François proposent leurs autoportraits. D'entrée d'exposition, trois artistes s'imposent par le truchement de leur propre image : François Curlet qui endosse, dans "Homeless is more", le costume du coq en guise de signe paradoxal d'immigration et d'émigration, Eric Duyckaert dont "The Dummy's Lesson" fait écho à la schizophrénie de l'artiste, et enfin Johan Muyle dont un autoportrait renvoie à l'imposture des idoles. Comme pour marquer l'exposition du signe de l'autodérision, lequel semble décidément servir d'emblème à notre communauté, ces trois sortes d'autoportraits sont placés de

JOHAN MUYLE / We don't know him from Eden, 1998 /

La Serra dei Giardini di Cannella, Viale Garibaldi / Photo ALEZN

manière stratégique, l'un dans un jardin donnant sur l'Accademia, un autre dans une ancienne serre des Giardini, tandis qu'un troisième trône au centre de la salle principale du Palazzo Franchetti. C'est dire encore si la dimension publique de ces autoportraits dont deux sont des peintures de "seconde main" réalisées dans le style populaire des affiches de cinéma, sont importantes en premier pour les artistes, ensuite aux yeux du commissaire qui n'a pas hésité non plus à représenter son "œuvre", derrière la marque désormais déposée de NordProject & Co ®, par une affiche véhiculant le concept de la "Trahison des Images". Qu'il s'agisse des affiches ironiques de Curlet ou de Muyle, comme des numéros de cabaret de Duyckaert, c'est toujours ce refus d'apparaître invulnérable, et partant inhumain, qui transparaît le plus vivement de ces "portraits de scènes" dont l'apparent désespoir – converti par la grâce de l'art et de l'humour noir – se mue en un éloge de la fuite dans lequel, comme le disait en substance Henri Laborit, "l'imaginaire est le seul mécanisme d'évitement de l'aliénation environnementale et sociologique, utilisé aussi bien par le drogué, le psychotique, que par le créateur artistique ou scientifique.". A côté de l'artiste-en-stand-by de Curlet, de l'artiste-star de Muyle, et de l'artiste-marionnette de Duyckaert, d'autres tentatives d'autoportraits paraîtront également signaler cette attitude de repli vers les marges en "jachère" d'une société malheureusement de plus en plus productiviste. L'œuvre du Petit Maître Liégeois, Jacques Lizène, qui prône depuis les années 60, un art de la médiocrité à contre-courant des conceptions modernistes en matière de progrès, ne pouvait manquer rétrospectivement d'apparaître, en ce climat de doute généralisé, comme le signe avant-coureur d'une attitude artistique fondée sur le refus des normes autoritaires. Les photographies clownesques de Michael Dans, tournant en dérision ses tentatives d'être un surhomme, au même titre qu' "Autoportrait contre-nature" de Michel François qui met en danger son corps, ne démentissent en rien l'impression d'assister à la fragilisation délibérée de l'artiste par lui-même, et à la perte de son aura au profit de l'exposition schizophrénique de sa doublure.

JACQUES LIZÈNE / Sculptures génétiques culturelles, 1971-74, remake 2000 / Ateliers de moulages, Parc du Cinquantenaire, in Métamorphoses, Bruxelles/Brussel 2000 / Photo S. Raverdino

VUES DE L'INTÉRIEUR... QUELQUES RÉFLEXIONS

CÉCILIA BEZZAN | ASSISTANTE DE L. JACOB, À L'ESPACE 251 NORD (LIÈGE), DEPUIS 1999

SUR *LA TRAHISON DES IMAGES - PORTRAITS DE SCÈNES*

Laurent Jacob n'en est plus à sa première sortie vénitienne ! Ceci n'est pas un euphémisme. Rappelons *Portraits de Scènes à l'Ile-aux-phoques* (1986), *Belgicisme-Objet dard* (1988) dans la splendide Casa Frolo, ou *Horror Vacui*, représentation officielle de la Belgique au Pavillon, avec Ann-Veronica Janssens et Michel François, lors de l'édition précédente de la Biennale, comme son OFF *En attendant l'année dernière*, Archives Actives ©.

Il pratique la Sérénissime avec circonspection, attentif à ses méandres. Paradoxe étonnant, alors que sa Beauté s'offre dans l'amplitude du regard, Venise est une ville sans perspective : le regard ne peut s'échapper, il butte toujours aux angles des ruelles. Son *modus operandi* est pour nous exotique, tandis que s'entrechoquent dans un continuum historique, héritages nostalgiques et contemporanéité, lieu de mise en rencontres sur le mode de "l'être en soi", de "l'esthétiquement correct", la Cité continue de générer sa propre imagerie. C'est là que Canaletto "inventa" les vues de Venise, prémisses de la carte postale, Eugenio Promio, le travelling.

UN DISPOSITIF PLUS QU'UNE EXPOSITION... UNE PRAXIS

Laurent Jacob préfère, au terme de curateur ou de commissaire, celui de réalisateur : pratique du terrain contrariée, en tant que démarche réflexive, processuelle, basée sur les relations spatiales entre les œuvres, leurs portées, leurs contenus et le contexte de présentation. L'exercice du réalisateur ne relève pas d'un métier au statut clairement défini, mais de la combinaison d'un certain nombre d'expériences et de savoirs multiples. Fort de la pratique en contextes atypiques, de mises en œuvre de lieux non dévolus en tant que tel à l'art, Laurent Jacob opère une mise en situation déterminée. Les lieux sont pressentis en fonction de leurs situations urbaines, sociopolitique particulières, bien souvent en mutation, en attente d'une nouvelle affectation (*Investigations Place Saint-Lambert*, Liège, 1985, *Ici et Maintenant*, Ancien Entrepôt royal des douanes - Tour et Taxis, Bruxelles, 2001) : une manière de toucher le réel, de créer des instances de rencontres, de toucher d'autres espaces politiques, sociaux, architecturaux, qui possèdent de manière intrinsèque leurs propres codes, leurs propres limites. Dans ces contextes précis, le dispositif agit sur le mode de la recherche, un processus d'interrogations transdisciplinaires s'entame, corollaire de la monstration.

Dialectique des croisements, *La trahison des images - Portraits de scènes* s'énonce comme tentative de définition du OFF, au sein de la Biennale, un dispositif, autant dans le cheminement actif et intérieur au Palazzo Franchetti, que dans sa situation relais à la Serra, passage obligé entre les Giardini di Castello et l'Arsenale. A l'épicentre de la ville, en plein cœur du Quartier des Musées (à proximité de la Fondation Guggenheim, du Palazzo Grazzi, du Musée de l'Academia), le choix du Palazzo Franchetti - Istituto Veneto di Scienze, Arte ed Lettere, très prestigieux palais gothique aux espaces luxueux, doté d'une grande visibilité, situé sur le Grand Canal au pied du pont de l'Academia, s'explique par la nécessité de trouver un endroit susceptible de maintenir suffisamment d'autonomie dans le contexte d'une Biennale de plus en plus *diffusa*[1].

L'ensemble du dispositif est un lieu de passerelles qui se donne dans une dimension extemporanée. Il s'agit de rendre actif un mode d'exposition, de proposer un espace ludique dans les écarts d'échelle et de langage. Jeu d'emboîtements et de renvois, il procède d'un dessein, d'une logique interne, convoque l'énoncé et la présence, s'entend comme parcours "initiatique", proposition d'une trame relationnelle implicite entre les œuvres. Canevas significatif, où l'intérêt des chassés croisés entre les pièces élargit leur propos respectif, le dispositif se donne pour espace ouvert et équivoque. Un circuit nomade, erratique, où la déambulation échappe au temps linéaire. Dispositif scénique donc, traversé de tensions, entre violence et introspection, sérénité et humour facétieux ou décontenancé, parfois très joke, suggérant une multitude de questions sur les enjeux de la *praxis* de l'exposition autant que sur son art.

L'ESPACE - LA MATIÈRE- LA TEMPORALITÉ

Le dispositif, basé sur un temps pluriel - qui se donne dans des vitesses de connivences, au large de la frénésie consommatrice de la Biennale ou de l'Arsenale- trouve plusieurs singularités dans la praxis. D'abord l'espace, la matière. A l'évidence, le Palazzo Franchetti est bien éloigné de la galerie ou d'un pavillon, qui conditionnent notre regard à un espace clinique, aquarium aseptisé de nos sens ! Le Palazzo est, en quelque sorte, le lieu du paradoxe de la mise en spectacle. Considérons pour exemple la vidéo de Michel François, *Autoportrait contre-nature* (2001) : une vidéo de 12' conçue sur un plan fixe zénithal, où l'artiste, cependant d'humeur détachée, est en proie au jeté de bouteilles se fracassant les unes après les autres sur une surface de béton. Tandis que le mode de projection dans une *white box*, par exemple, voudrait nous faire croire que l'œuvre peut exister indépendamment du reste du monde, le choix plastique (risqué) d'une projection à même l'espace intrinsèque du lieu (un tissu de soie brocardée) agit sur un mode plus authentique, dans une immédiateté environnante, où l'œil n'est plus seul impliqué, mais le corps entier. De sorte que la mise à distance est réduite, le propos, amplifié. Le statut même de l'œuvre est en porte-à-faux : sculpture et vidéo enjoignent l'environnement, une "augmentation" due au mode d'exposition. L'expérience appartient à la part active, processuelle de l'exposition : jusqu'où l'artiste peut-il pousser le rapport à l'espace en faisant appel au sculpteur, mobilisant l'ensemble de son bagage ? Ici, l'espace est partie intégrante de la proposition, tandis que la salle résonne de pizzicati lumineux, les bouteilles se fracassent contre la fragilité de la tapisserie, pourtant béton. Trahison de l'image, incohérence orchestrée... Véritable métaphore de nos tourments humains, pulsionnels et déchirants, il ne s'agit plus d'une projection indépendante, mais d'un espace de discussion sur l'œuvre, non à ses dépends, mais dans le respect de son intégrité.

Ainsi, le dispositif agit sur le *motif*. De passages organisés, de choix cadrés, plusieurs jeux d'analogies se font jour entre l'architecture même et les œuvres. Les portes aux verres en cul de bou-

telle des deux couloirs tapissés de *Stand-by (Wallpaper Rorschach)* (2000) de François Curlet, juste "intégration" au vu de sa condition première, agissent comme pivots, renvoient à la vidéo de Michel François, tandis que l'analogie formelle du "tatouage" jette un pont entre les *Portraits d'infamie* (2001) de Jean-Marie Gheerardijn et la projection lumineuse et nocturne d'Edith Dekyndt (2001), révélation des deux plans de marbre noir dans la cage d'escalier, ouverture sur un infini aveugle. L'ensemble éveille notre inconscient, collectif et singulier, dissimulé dans un mode d'expression nuancé.

Ensuite la temporalité. La déambulation s'expérimente dans le ralenti, dans l'effet dédoublé. De toutes parts, les relais sous-jacents, résumés par l'inquiétante spirale cérébrale de *The Dummy's lesson* (Duyckaerts, Khazem, 2000), éveillent l'expérience entre leurres et réel(s) éphémère(s). La pièce fonctionne aussi bien selon les principes centrifuge que centripète et ce, entre les pratiques afférentes de Jacques Lizène, le joke de Michael Dans, l'inquiétante étrangeté de Benoit Platéus, de Patrick Everaert ou de Patrick Guns, l'esprit de lucidité dégingandée d'Eric Duyckaerts, les possibles de la peinture de Marcel Berlanger, ou les jeux d'échelle de Benoît Roussel et de Michael Dans.

Ce jeu de rapport se donne dans une fragilité distillée, non loin d'une certaine inquiétude du temps qui passe, contrairement au choc de la consommation, qui exige un présent prétendument vif, médiatique, savamment orchestré, mais qui de fait laisse peu de possibilités effectives de rencontres. Une déambulation entre vitesse et lenteur que pointent *Blind Pool* (1995), *Love Hotel* (2000) et le *Viewmaster* (1997) de Benoit Roussel. Architectures conflictuelles. *Models* au sens propre du terme anglais, faux archétypes, les travaux participent d'une identité dévoyée. Mises en tension par le choix de présentation, ces apparences trompeuses, enjeux fictifs de notre rapport au temps (nous "sommes" toujours dans le temps), amorcent la rupture avec notre réalité. La salle rouge d'apparat est elle aussi emplie du propos temporel, les tableaux fantômes sont l'indice indélébile de la course du temps, alternative cynique, mais non désespérée à la soumission.

POUR UN NOMADISME LIBERTAIRE, L'AFFICHE COMME ESPACE HUMAIN : IDENTITÉ, EFFET DE DOUBLURE

L'intitulé du dispositif est déjà en soi complexe. D'abord référence à Magritte. *La trahison des images* est le titre original du tableau *Ceci n'est pas une pipe*, et mobilise automatiquement les énoncés de l'histoire de l'art via les leçons duchampiennes (*Ceci est de l'art*) et broodthaersiennes (*Ceci n'est pas de l'art*); ensuite référence à l'actif du "réalisateur".

L'affiche réalisée par le collectif Nord-Projet&Co ® est sans doute à la fois le résumé le plus provocant et le raccourci le plus évident de la proposition énoncée par Laurent Jacob. Soumise à une campagne d'affichage, stricte et normative (lorsque l'on n'est pas IN, il est de l'ordre d'un maximum de 100 affiches par semaine), la communication du dispositif présente une des réalités sociales du terrain mercantile vénitien. Placés sur les chemins de grande circulation, nombre d'immigrés noirs, marchands de rues sans papier, organisent des étals de copies de sacs à mains très chic. L'appropriation au rabais d'un *motif* falsifié, dérive si il en est, interroge, avec le désagrément nécessaire qui en découle, le rapport à l'authentique, enjeu social de la différence. Cette image "racoleuse" est aussi le point de départ d'une réflexion "psychogéographique".

Outre le lieu fort de convergence du monde initié, durant quatre mois, le périmètre défini de la Biennale, qui tend d'ailleurs à s'élargir de plus en plus, forme un îlot dans l'îlot. Une rapide analyse du pourtour des Giardini révèle la proximité des quartiers de la Viale Garibaldi, de Santa Helena et du Castello, lieux d'un quotidien social vénitien très important, voisins des espaces réservés à l'Art contemporain.

Les paramètres saisis, les énoncés du conseil d'administration de la Biennale, ceux du commissaire général, l'attitude politique de la ville, la volonté clairement exprimée d'un repositionnement économique et culturel plus forts encore, de nature optimiste et affirmée, n'échappent cependant pas à la réalité sociale pourtant bien "globalisante". Celle-ci ne se laisse pas prendre au piège du *politically correct* lorsqu'elle court-circuite le monde de l'art pour venir s'installer "naïvement" sur le terrain... Expérience détonnante, l'objet de "l'affiche" fut exposé pour un très court temps à l'Arsenale. Les marchands, forts de leur représentation sur les murs de la ville, et par conséquent "associés" au prestige de l'art ont légitimement tenté de conclure leurs affaires sur le terrain d'action ! Puisque c'est le lieu qui fait l'art : le ready made social dans son effet ironisant de doublure s'est offert la part du lion.

Parallèlement, la Serra[2], à proximité de l'enceinte des Giardini, pivot stratégique de la communication du dispositif, s'est révélée fortement ancrée dans la fierté vénitienne. Plusieurs fois, lors de l'aménagement de l'espace, la population venait s'informer si, enfin, le joyau allait retrouver sa gloire d'antan. Visible de jour comme de nuit en son et lumière, l'installation de Johan Muyle, *We don't know him from Eden* (1998), parabole universelle de l'être métissé, a été assimilée au geste de rénovation. Les visages hauts de trois mètres étaient répartis sur les trente mètres disponibles de l'espace intérieur, tandis que le jardin avoisinant et ses transats avaient pour enjeu d'associer délibérément les populations des quartiers à la rencontre du travail mis en place : une volonté d'opérer concrètement la rencontre, l'ouverture sur d'autres publics, autres que convenus.

PORTRAITS DE SCÈNES : ABSOLUMENT PAS INNOCENTS !

Axes forts, dégagés de l'ensemble des travaux, métaphores individuelles d'un dialogue réfractaire aux normes sociétaires, constats actifs interrogeant notre rapport au monde : l'attitude, le corps introspecté, la poésie de l'instant, la nécessaire humilité cynique enjoignent l'épreuve d'un réel parallèle aux existences, singulier et anti-normatif, poétique et dérangeant, lucide et contrarié. Aussi le dispositif engage t-il le débat sur le prisme déformant de l'image, plus précisément sur son statut. Iconophage de notre état, comment l'image continue-t-elle de nous fabriquer ? Un débat sur les enjeux de la plasticité, des discours qu'elles déploient, à l'heure où, de toute part, l'humanité est convoquée. Ce qui inconsciemment ou non, dans le contexte international, confine la nomenclature au ton pseudo-généreux proféré par l'Occident, sous le couvert du discours globalisant, à demeurer victime d'une hypocrisie plusieurs fois séculaires.

Le terme "trahison" prend alors une toute autre ampleur, résonne alors d'un autre timbre, à l'unisson d'un Eden perdu ou d'un état de purgatoire...

Car c'est de la confrontation que naissent les choses, non du constat ; de la turbulence, non du compromis. Du foisonnement des sens et des lectures, de la prise de position, le dialogue s'entame.

1.
Concept relatif au contexte d'extension des OFF au sein de la Biennale.

2.
Ancienne serre chaude, datant de la même époque de construction du Pavillon anglais, ancien salon de thé, sous l'époque napoléonienne.

PARTICIPATIONS NATIONALES

PIERRE-OLIVIER ROLLIN

ET ÉCLATEMENT INDIVIDUEL

Au sein d'une Biennale partagée entre représentations nationales et déstructuration internationale, soit entre pavillons et exposition centrale, "La Trahison des images", la proposition de Laurent Jacob, pose la relation à l'Autre comme fondement à la participation francophone.

Intitulé de manière délibérément significative "Plateau de l'Humanité", ce deuxième volet de l'exposition centrale de la Biennale de Venise, confiée pour deux éditions à Harald Szeemann, fait donc suite à la première proposition appelée "DaPERTutto". L'ouverture ainsi préconisée et revendiquée lors du premier volet, bien plus comme un manifeste "politique" que tel un simple intitulé programmatique, se trouve désormais concrétisée dans une exposition centrale qui ne cesse, depuis ces dernières éditions, de connaître un développement quantitatif et qualitatif.

L'accès aux surfaces de plus en plus importantes de l'Arsenal confirme matériellement la prédominance de l'exposition centrale, tournée vers l'extérieur, au détriment des représentations nationales, recensées pour l'essentiel dans les *giardini* ou disséminées dans la ville. Ce déséquilibre est également corroboré par la primauté médiatique accordée à l'exposition principale et par la nomination d'un commissaire principal, lui-même très médiatique, et appelé à donner – à défaut, pour l'instant, d'imposer – l'orientation des pavillons, sur deux exercices, comme ce fut le cas lors de ces dernières éditions.

Ainsi donc la nouvelle configuration organisationnelle de la Biennale, désormais érigée en société privée, s'ancre-t-elle dans un programme d'ouverture, voire d'éclatement, défini en parfaite corrélation avec le phénomène de mondialisation; au même titre que la plupart des œuvres sélectionnées proviennent d'artistes issus de tous les continents. A tout le moins, en est-ce l'intention! Quelques mouvements divergents sont certes ponctuellement à remarquer, comme autant d'exceptions qui confirmeraient le principe général. Ainsi, lors de l'édition précédente, la présence de Wim Delvoye en qualité d'ambassadeur culturel de la Flandre, entité explicitement politico-nationale. Et ce au cœur même d'une exposition intitulée "Dappertuto"!

INDIVIDUALITÉ VS NATIONALITÉ

Définie de la sorte, cette nouvelle Biennale privatisée s'érige en totale contradiction avec le modèle initial de la manifestation, initiative alors communale et calquée sur une "compétition artistique" entre les nations. L'architecture explicitement impérialiste des pavillons, érigés au cours des premières décades de la Biennale, par les principales puissances occidentales d'alors, s'inscrit ouvertement dans cette logique de rivalité nationale. La triangulation produite par les pavillons français, allemand et anglais est, à ce sujet, particulièrement éloquente. Mais il est tout aussi emblématique de noter combien le caractère autoritaire du "Germania" qui occupe le tympan du pavillon allemand à aujourd'hui tendance à s'amenuiser.

Cette évolution organisationnelle et politique de la Biennale a clairement comme conséquence que les représentations pavillonnaires se révèlent de moins en moins nationales et de plus en plus individuelles. Dès lors, c'est souvent la réalité matérielle et symbolique des pavillons qui devient une problématique essentielle, avec laquelle les artistes doivent composer; et leurs réponses sont en ce sens très significatives. Certaines des réalisations, parmi les plus magistrales de l'édition précédente, peuvent ainsi se lire comme autant de propositions destinées à éclater les murs désormais trop fermés des espaces nationaux.

L'intervention conjointe de Michel François et Ann Veronica Janssens, toute de lumière et de brouillard, devenait dans ce contexte un réel geste d'émancipation politique; au même titre que l'installation de l'Américaine Ann Hamilton qui, en outre, avait atténué l'autori-

MICHEL FRANÇOIS / Autoportrait contre-nature, 2000 / vidéo, 12 min
Videograb © M.François. Courtesy : Argos (Bruxelles)

té insolente de l'architecture extérieure du pavillon par un grand mur de verre. Ou encore la double participation, en pavillon français, de Jean-Pierre Bertrand et Huang Yong Ping. Sans même parler de l'omniprésence de la vidéo, dont l'une des fonction illusionniste est d'éclater l'espace (notamment Rosemarie Trockel), au détriment de la peinture et de la photo dont la qualité historique commune de "fenêtre" renvoie trop explicitement à la présence d'un mur-frontière. Et cette année encore, les propositions de Gregor Schneider, évidemment, et Mark Wallinger (en façade) confirment cette situation, déjà dénoncée par Hans Haacke.

On pourrait d'ailleurs s'attendre, dans les années à venir, à des propositions de transformation du schéma général de circulation des *giardini*, autre vestige de cette distribution nationale. A la façon, par exemple, dont Sigalit Landau avait installé son container, afin de contourner l'interdiction de Germano Celant, il y a quatre ans. Il est probable que, dans les éditions prochaines, les pavillons cesseront d'être le lieu unique des interventions in. Les technologies de la communication et les diverses modalités de participations extérieures sont également amenées à dissoudre les murs des pavillons nationaux. Laurent Jacob avait déjà pressenti cette tendance en multipliant les interventions *off* dans la ville (performances, affiches, drapeaux etc.), tandis que le pavillon se dilatait sous le brouillard et la lumière.

Cette analyse en termes politiques n'exclut toutefois pas la possibilité de réactions, sous l'impulsion, par exemple, d'un commissaire principal dans la lignée d'un Jean Clair ou inspirées de propositions telles que celles qu'avait formulées, il y a quatre ans, Achille Bonito Oliva, avec "Minimalia". Dans cette optique, la participation de Luc Tuymans, lors de cette édition, est symptomatique car elle manifeste, sous un étendard communautaire ostensiblement marqué, une interrogation sur le passé colonial d'un Etat, en l'occurrence belge, délibérément déprécié par l'entité occupante.

JEAN-MARIE DHEERARDIJN / Mariage de Foxy et d'Hélène, Brax. 1972 / 2000 / Photographie couleur / 48 x 40 cm / Production Espace 251 Nord

ALTÉRITÉ

C'est dans ce contexte de contradiction entre un système de représentations nationales historique et une volonté déclarée d'ouvertures transfrontalière et transcontinentale que s'est inscrite la participation *a latere* d'Espace 251 Nord, pour la Communauté française de Belgique. Contradiction "politique" à laquelle s'ajoutait celle qui se manifeste de plus en plus aujourd'hui entre des dispositifs spectaculaires et les exigences d'une contemplation attentive dans certaines installations.

Inscrite structurellement dans un système de représentation "nationale", la participation francophone s'en est démarquée tout d'abord par le choix de deux sites patrimoniaux chargés d'histoire, le Palazzo Franchetti et les Serres des *Giardini del Castello*, situés au cœur d'une cité qui, elle même, n'échappe pas aux contradictions de la Biennale : ouverture internationale et repli du *Fronte Veneziano*. Dès lors cette confrontation entre le site et les œuvres définit-elle une relation d'altérité sur des modèles qui tiennent plus de ce que l'on appelle aujourd'hui la "biographie culturelle" flottante que de l'identité nationale stable.

Constituée d'interventions modulées qui nourrissent d'étranges rapports avec le lieu, surtout dans le Palazzo, l'exposition multiplie les pistes de lecture et confronte en permanence les processus identitaires à d'innombrables et permanentes fluctuations extérieures. Somme toute, de l'"Autoportrait contre nature" de Michel François aux déstructurations d'Eric Duyckaerts, en passant par les attentions aléatoires d'Edith Dekyndt, les sculptures génétiques de Jacques Lizène, sans omettre les paradoxes poético-éthiques de Johan Muyle, pour ne citer que ces interventions, ce sont chaque fois des propositions qui posent l'impossibilité d'un modèle collectif et la fluctuation irrépressible de l'identité. Dès lors, si "représentation" il doit y avoir, elle ne peut trouver une formulation viable et originale que dans le rapport à l'Autre.

ERIC DUYCKAERTS / JEAN-PIERRE KHAZEM, *The dummy's lesson*, 2000, vidéo / © E. Duyckaerts. Courtesy : Galerie Emmanuel Perrotin (Paris)

DU PLATEAU DE L'HUMANITÉ

BERNARD MARCELIS

AUX PORTRAITS DE SCÈNE

Sous le titre générique et ambitieux du "Plateau de l'Humanité", la Biennale placée une nouvelle fois sous la houlette d'Harald Szeemann se décline en trois secteurs. Leur importance, leur ampleur, leur intérêt et leur qualité sont forcément variés, mais ils contribuent chacun à faire de cette manifestation, de plus en plus éclatée dans la ville, un évènement transnational. Cet éclatement urbain va de pair avec l'émergence de nouveaux pays européens suite au morcellement de la Yougoslavie, à l'effritement du bloc de l'Est et à l'éclatement de l'ancienne Union des Républiques Soviétiques.

FRANÇOIS CURLET / Homeless is more 1991 / acrylique sur contreplaqué marin, 366 x 200 cm

Depuis longtemps, les Giardini, secteur historique de la Biennale, ne répondent plus à la nouvelle situation politique et sont devenus trop exigus pour accueillir ces nouvelles nations. Nombre de pays ou de régions sont donc obligés de trouver place ailleurs, c'est-à-dire investir la ville même et ses nombreux palais et autres demeures historiques. C'est le deuxième axe, éclaté dans le temps et l'espace, focalisateur d'une nouvelle identité culturelle et d'un réel renouvellement du genre. Plus que jamais, les mouvements géopolitiques sont d'une rare apparence et trouvent sur le plan diplomatico-culturel une lisibilité accrue. On pourra bien sûr toujours s'étonner qu'il ait fallu autant d'années avant que nos décideurs culturels s'investissent enfin de façon officielle dans une présence "off" à Venise et s'alignent désormais sur la position flamande.

Le troisième axe est celui de la thématique principale de l'exposition, amorcé en partie dans la section internationale qui occupe l'ancien pavillon italien, mais surtout le vaste ensemble de la Corderie et de l'Artillerie dans le complexe de l'Arsenal. Ce sont les véritable épines dorsales de la manifestation, linéaires et kilométriques, sans fil conducteur apparent, si ce n'est l'architecture des lieux. C'est comme s'il s'agissait de proposer une vision encyclopédique du monde, celle peut-être que les grandes expositions universelles ne parviennent plus à concrétiser. On retrouve en effet une omniprésence, si pas de la science, du moins des nouvelles technologies, certes envahissantes, mais pas plus que dans des biennales plus "jeunes" comme Manifesta, Berlin ou encore toutes les expositions thématiques dévolues à la jeune création. Le même phénomène se remarque également dans les récentes compilations bibliographiques dévolues à l'art des années 1990 où les environnements vidéos se taillent aussi une large part iconographique.

En prenant le "Plateau de l'Humanité" comme piste de travail, Harald Szeemann s'est bien rendu compte qu'il ne s'agissait pas là d'un thème spécifique, mais plutôt d'une affirmation de responsabilité, d'une ouverture globale à divers contextes qu'ils soient sociaux, politiques, moraux ou historiques. Dans cet ordre d'idées, la monumentale présence de Joseph Beuys se comprend mieux, tout comme le retour sur la scène de personnalités telles Cy Twombly et ses œuvres récentes, Richard Serra avec sa double et spectaculai-

EDITH DEKYNDT / ALONE AT HOME, *(extracts of domestic colonation)* 2001 / Installation / Vidéo de nuit

EDITH DEKYNDT / WORTHLESSNESS *(to follow plastic bags)*, 1997-98 / Installation vidéo

re installation, Richard Tuttle et Niele Toroni égaux à eux-mêmes, Gerhard Richter au sommet de son art, sans oublier un revenant en la personne de Mimmo Rotella. Ces quelques exceptions ne peuvent faire oublier que l'essentiel est ailleurs, au travers du travail de plus jeunes artistes qui explorent l'univers contemporain en ne le limitant pas au monde occidental. Ce qui nous est donné à voir constitue un énorme kaléidoscope où toute hiérarchie est bannie pas plus qu'il n'est fait de distinction entre les genres et les styles, sans pour autant que les œuvres ne se court-circuitent. Au cours d'un long périple, le visiteur se trouvera tour à tour confronté, dans une débauche d'images et d'installations, aux questions environnementales, aux problèmes sociaux, aux modes de vie et à leurs rythmes, aux nouvelles technologies et aux nouveaux supports de communication, aux notions constamment renouvelées et actualisées des tragédies et des bonheurs humains.
Plus que jamais cette année le décloisonnement des genres est rendu effectif par l'intégration d'autres disciplines au sein du parcours. Le cinéma, la musique, le théâtre et la danse contribuent en effet par leur programmation à élargir les perspectives du domaine visuel, en abordant les notions de durée et de lieu avec d'autres outils, dont la narration.

En fonction de ce qui précède, on aura compris que la participation semi-officielle de la Communauté française fonctionne comme un véritable contrepoint au gigantisme de la manifestation. Lovée dans l'écrin prestigieux du Palazzo Franchetti sur les berges du Grand Canal, cette exposition multiplie les approches multidisciplinaires (vidéo, performance, installation, peinture, sculpture, photographie) en jouant de leurs interactions. C'est là une des grandes différences avec l'exposition principale de la Biennale: à savoir une exceptionnelle intégration à l'esprit du lieu et aux salles qui le composent. Par contre, pris individuellement, ces travaux renvoient à bien des égards aux principales préoccupations telles qu'on les rencontre à travers la Biennale. Autrement dit, la plupart des interventions n'auraient pas dépareillé - loin de là - bon nombre de réalisations vues ailleurs.
Dans le domaine vidéographique, on pense évidemment à l'"Autoportrait contre-nature" de Michel François, à l'installation in situ d'Edith Dekyndt, à la projection humoristique de Jacques Lizène, sans oublier l'excellente pièce vidéographique hitchcockienne de Patrick Guns, parfaitement à sa place dans ce contexte. Du point de vue photographique, les ensembles de Patrick Everaert et Benoît Plateus convainquent par la justesse de leur sélection d'images, jouant sur l'équilibre pas facile à trouver entre autonomie du propos et inscription dans un ensemble. La carte environnementale est jouée dans des registres très divers par Marcel Berlanger et François Curlet, qui ont tous deux trouvé dans les couloirs et salles du Palazzo Franchetti les cimaises adéquates pour y intégrer leurs œuvres en donnant l'impression qu'elles ont été vraiment conçues pour la circonstance.

Installations filmiques, projections vidéos, environnements technologique, suites ou ponctuations photographiques se révèlent ainsi être des constantes dans cette Biennale. Si les artistes belges, en respectant en cela la thématique de l'exposition: "la trahison des images / portraits de scène", interrogent avant tout les conditions de réalisation de l'œuvre et le positionnement du créateur face à elle, c'est une nouvelle fois leur indépendance et leur autonomie par rapport aux grands courants artistiques internationaux qui les caractérisent. Ils s'y insèrent avec cet effet de distanciation que la mise en scène de leurs œuvres dans ce palais contribue à accentuer.
Autrement dit, on pourrait presque dire que cette exposition collective constitue une œuvre d'art en soi, valant comme un ensemble ou la somme d'un tout, fruit d'une analyse précise du contexte culturel. De ce point de vue, l'installation des travaux monumentaux de Johan Muyle en bordure des Giardini cette fois, achève de parachever l'entreprise d'une occupation des lieux stratégiques de la ville. En ce sens, la participation de la Communauté est au diapason de la manifestation.

PATRICK GUNS / Trapped within the museum, 2001 / vidéo 7 mn et installation sonore. Extrait de Torn Curtain, A. Hitchcock © 1966, Universal Pictures (Hollywood Classics. / Vidéoprint. Courtesy A. van Schaik Gallery (Berlin). / Prod. Espace 251 Nord

BENOIT PLATEUS / Sans titres 2000 / photographies couleur / © Benoît Platéus

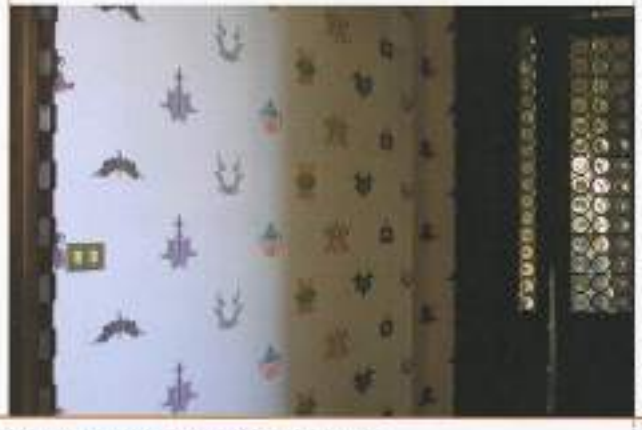

FRANÇOIS CURLET / Stand-by (Wallpaper Rorschach) 2000 / Production Centre Régional d'Art Contemporain Languedoc Roussillon, Sète (France) / Courtesy Air de Paris

LES RÉSIDENCES D'ARTISTES SERONT-ELLES DÉSORMAIS RÉELLEMENT À L'ORDRE DU JOUR EN COMMUNAUTÉ FRANÇAISE ?

PASCALE VISCARDY

Dans le cadre de la Présidence belge de l'Union Européenne et, sous l'intitulé "Ici et maintenant, 100 ateliers/100 jours", Laurent Jacob et son équipe ambitionnent, dès la mi juillet, au sein de l'ancien Entrepôt Royal des Douanes, sur le site de Tour et Taxis, la création de rien de moins qu'une "usine à idées, une factory du 3e millénaire" dont l'épilogue au terme de l'été prendra la forme d'une exposition/conclusion. Complémentairement, Rudy Demotte, Ministre de la Culture, initie réflexions et projets sur la notion de "mobilité des artistes"

On le sait sans doute, l'Espace 251 Nord/Liège pratique depuis longtemps déjà et avec un certain succès, l'investissement de lieux non dévolus à l'art de même que l'expérience régulière d'ateliers de productions et de résidences d'artistes. Point d'étonnement, dès lors, de l'intérêt actuel de Laurent Jacob pour l'Ancien Entrepôt Royal en friche depuis douze ans qui propose en plus de sa valeur emblématique, une répartition sur 4 étages d'une centaine de loges, idéales en terme de surface pour accueillir des ateliers d'artistes.

Durant tout l'été, on nous annonce la présence au sein du bâtiment, d'une centaine de créateurs : plasticiens, danseurs, musiciens, acteurs... issus des différentes communautés et des pays limitrophes susceptibles de circonscrire un lieu d'émulation porteur de la diversité de la création artistique contemporaine.

Voulu tel un lieu de rencontre, d'interdisciplinarité, le projet est pensé en termes 'd'ateliers in progress' devant conduire à la réalisation de productions in situ portées par les notions de circulation, de mouvement et de communication que génère le site douanier.

Ouvert au public, cet espace/temps estival résonnera également aux rythmes de manifestations éphémères tel que concerts, défilés, happenings...qui sont également à l'ordre du jour.

"Ici et maintenant", on ne peut s'empêcher de poser la question des moyens qui seront mis à la disposition des créateurs ? Si l'on sait que le Ministre de la Culture, Rudy Demotte, a souhaité inscrire ce projet ambitieux dans le cadre de la Présidence belge de l'Union Européenne, néanmoins, les moyens dégagés ne seront pas suffisants pour répondre à l'ampleur du programme.

Le bilan de cette initiative audacieuse devra donc être réalisé à l'issue de l'exposition d'automne.

S'appuyant sur ce qui fonde le projet de Laurent Jacob, le Ministre de la Culture, ouvrira, au terme de l'année 2001, deux 'maisons d'artistes' à Bruxelles et en Wallonie. Lieux de création pluridisciplinaire, les projets d'artistes retenus intégreront une part d'échange avec la population environnante et recevront l'appui d'une bourse. On nous annonce, pour l'avenir, une multiplication de ces résidences en Communauté française, voire même à l'étranger.

Le Ministre a également marqué le souhait de réitérer l'expérience menée par Laurent Jacob sur le site de Tour et Taxis. Chaque été, une nouvelle friche industrielle du territoire pourrait être offerte aux artistes via un opérateur culturel capable d'impulser la dynamique nécessaire.

Une réflexion est également menée afin d'encourager les Centres culturels et les Musées à prendre en leur sein ces artistes en résidence

Profitant aussi de la Présidence belge de l'Union Européenne, il s'engage à œuvrer pendant six mois au développement, sur un plan européen, de la mobilité des artistes, notamment dans le cadre d'un projet "Musique en Europe" qui devrait aboutir à la création de bourses à la mobilité et à la formation internationale appliquées (dans un premier temps) au domaine de la musique.

De "l'atelier nomade", démarré cet été à Bruxelles sur le site de Tour et Taxis, aux résidences d'artistes qui prendront place de manière permanente en différents endroits de la Communauté française, en passant par la mobilité des artistes sur le plan européen, faut-il se réjouir, enfin, d'une nécessaire prise de conscience de la carence avérée en cette matière ?

ENTREPÔT ROYAL DES DOUANES /
Site de Tour & Taxis, quartier Maritime

"100 ateliers-100 jours" (ÉTÉ)
Exposition (AUTOMNE)
ANCIEN ENTREPÔT ROYAL DES DOUANES, BÂT. B, SITE DE TOUR ET TAXIS
Contact: Espace 251 Nord, rue Picard, 1-3, 1000 Bruxelles
T/+32 2 420 31 69 - E-mail: laurent.jacob@pt.be

INSTINCT WAAY: IDENTITÉS EN MUTATIONS

PIERRE-OLIVIER ROLLIN

Invités à opérer conjointement dans un contexte aussi contraignant, par son architecture comme par sa définition, que la Galerie Le Triangle Bleu, à Stavelot, Jean-Luc Moerman et Bernard Gilbert ont opté pour une formule collective, tant en son principe générateur qu'en sa signature: Instinct Waay. Un projet aux potentialités multiples, courageusement soutenu par la galerie accueillante, qu'il conviendra toutefois de concrétiser pour permettre l'appréciation.

© BERNARD GILBERT / JEAN-LUC MOERMANS

Les interrogations répétées sur le statut du créateur qui traversent l'histoire de l'art, tant en amont (l'acte créatif) qu'en aval (la réception) de l'œuvre, se sont exprimées sous des formes diverses, dont la plus répandue reste l'usage d'une signature distincte de l'identité administrative de son auteur. Nom de groupe ou société fictive, ces formules de signature collective laissent à l'artiste un (relatif) anonymat et peuvent occasionnellement générer un espace de création spécifique et ponctuel, distinct des pratiques individuelles.

Dans le cas présent, la singularité des démarches respectives de Bernard Gilbert (°1970, vit et travaille à Namur) et de Jean-Luc Moerman (°1967, vit et travaille à Bruxelles) rendait problématique la proposition d'une exposition commune. Soucieux d'éviter un pur exercice de monstration alterné de leur deux démarches picturales, en un lieu à l'environnement architectural aussi marqué que la Galerie Le Triangle Bleu, les deux artistes ont choisi de se déterminer un espace de création spécifique qui devrait être désormais l'endroit de leur collaboration présente (et à venir). Option qui permet à l'un comme à l'autre d'explorer de nouvelles possibilités, sans dissoner par rapport à leur pratique respective, à travers une pluralité de nouvelles formulations, sans perturber un "milieu professionnel" qui fonctionne majoritairement en termes de positionnements stratégiques cohérents et qui n'offre que peu de place au principe d'alternative.

INSTINCT WAAY

Cette nouvelle pratique commune, délibérément souple et transformable afin de répondre de la manière la plus adaptée possible aux diverses propositions sans dissoudre leurs positions personnelles, sera désormais présentée sous le nom "Instinct Waay". Terme faisant bien sûr l'objet d'une identité visuelle propre, avec ce que cela exige de logo et graphisme spécifiques. En ce sens, l'attitude de Bernard Gilbert et Jean-Luc Moerman confirme une certaine fascination, historiquement récurrente, pour le modèle de fonctionnement efficace et pragmatique de l'entreprise. Modèle qui s'enrichit de références aux évolutions de la biotechnologie (cellules mutantes, etc.), aux technologies actuelles de la communication, à l'architecture sans mur, à la techno-culture, aux graphismes urbains, etc.

Ces modèles de références n'auraient toutefois de réelle pertinence si les pratiques des deux artistes se limitaient aux seules surfaces de l'image peinte. Bien que les travaux de ces deux plasticiens puissent être correctement perçus comme des possibilités parmi d'autres de la peinture actuelle, leur collaboration leur ouvre de nouveaux espaces exploratoires: design, signalétique urbaine, stylisme, communication etc. Ces pistes dépassent la mesure de la toile peinte et outrepassent les limites du lieu de présentation que sont les murs. C'est, potentiellement, comme à l'occasion de certaines interventions précédentes des deux artistes, la totalité de l'espace social qui peut devenir le théâtre d'une intervention artistique. Non pour répéter un art d'attitude qui aurait la vie comme source, mais pour intervenir en tout lieu, en tout instant et sous toute forme. S'il est un avatar du Pop Art à pointer, durant les décennies passées et à venir, c'est dans ce type de foisonnement créatif, qui étend jusqu'à l'explosion la notion d'objet artistique.

Instinct Waay
GALERIE LE TRIANGLE BLEU
DU 05/09 AU 23/09
17, Place St-Remacle, Stavelot. T. (080) 86 42 94
En août : du mercredi au dimanche de 14h00 à 19h00.
En septembre : du vendredi au dimanche de 14h00 à 19h00, ou sur rendez-vous.

EXPLOITATIONS RÉVÉLATRICES D'ESPACES

MAGALI PARMENTIER

Le Centre d'Art Contemporain du Luxembourg belge accueille dans sa succursale de Jamoigne le duo Bernard et Monica Hubot. Au sortir de cette rencontre, c'est un nouvel espace qui surgit; pour ainsi dire mis à nu mais surtout intelligemment et sensiblement complété par une installation 'sur mesure' qui en révèle l'énergie. Rien d'étonnant à cela; leur œuvre est intimement liée, depuis des années, à celle de lieux appréhendés. Parcours...

BERNARD & MONICA HUBOT / Maquette de l'installation à la Grange du Faing / 2001

Sortir de l'atelier constituait pour l'artiste du Land Art naissant dans les années 70 la condition de l'émancipation de l'œuvre, sa prise d'indépendance par rapport au milieu refermé des marchands et des galeries. Dans le même temps, l'Arte Povera allait ouvrir grâce à l'utilisation de matériaux de récupération, la voie d'un renouveau créatif. Quant à l'art vidéo et la photographie, ils permettaient aux artistes en quête de mouvement, de suggestion d'espaces et d'ambiances inédites un travail d'illusion de la troisième dimension. Or, c'est dans ce contexte, baignés l'un et l'autre de diverses tendances, que se rencontrent Bernard et Monica (1956/1958, vivent et travaillent à Lustin) il y a une vingtaine d'années. Depuis, ils cheminent ensemble, œuvrant de concert à la conception d'interventions in situ, usant de matériaux courants et parfois insolites. Considérant qu'une bâche industrielle peut aussi bien faire l'affaire, selon l'endroit, qu'une haie de branches trouvée là, ils élargissent leur outillage aux matières non naturelles. Le caoutchouc, les bobines de papier, les balises de signalisation routière ou maritime, le plâtre et le fil de nylon conviennent autant que les galets, le sable, la résine ou les aiguilles de pin. Ceux-ci sont appelés par le lieu que scrutent, palpent, observent et respirent les Hubot pendant les longues semaines qui précèdent généralement la réalisation et durant lesquelles ils aiment séjourner sur place lorsque cela leur est possible. Chaque élément contenu dans l'espace à investir est un indice à la compréhension de son volume et de son énergie, de ses proportions, de la lumière qui y filtre et des odeurs qui y pénètrent ou s'y incrustent. Cette appréhension sensible se traduit toujours par une installation qui s'harmonise à l'espace sans toutefois s'y confondre ; qui met en valeur ses qualités sans attenter à son unité.

Pour leur exposition à la grange du Faing de Jamoigne, le couple a choisi d'intervenir au niveau du sol, incitant d'emblée à la circulation via l'allée centrale. Pour le recouvrement de celle-ci, l'humus ou les copeaux de bois ont été longuement envisagés, qui reposent sur un tapis de caoutchouc provoquant l'enfoncement des pas et la sensation de parcourir la forêt. La lumière diffuse alentour, la sobriété générale de l'espace et les modules répétitifs plus ou moins carrés de la charpente ont inspiré les filets qui se déploient jusqu'à terre dans les deux couloirs latéraux. Eminemment picturaux, les fils de couleur plastifiés qui se croisent à intervalles réguliers renvoient aux carreaux de pigments et de sable répandus à l'horizontale, soulignant par un jeu exquis de formes et d'ombres leur étirement vers le haut – métaphore de l'ossature de bois tendue vers le faîte de la grange. Exploitant une fois de plus les propriétés de la tension (on l'avait vu récemment encore lors de leur participation à la manifestation "L'art au gué" à Hastière en 1998 ou lors de leur exposition à Vannes en 2000), l'installation joue sur la corde élastique et fragile qui sépare la résistance de la rupture.

L'œuvre, fruit d'une démarche "à quatre mains", est élaborée dans le dialogue et la complicité, nourrie du partage des réflexions. Elle prend en compte le regard du 'spectateur' – que l'on devrait plutôt nommer 'acteur' (car il déambule et s'inscrit dans la pièce) –, lequel est libre de percevoir et d'interpréter, convié simplement à vivre le lieu et à s'en imprégner. Une œuvre ouverte, en conclusion, et qui mérite incontestablement le détour.

la Grange du Faing, Jamoigne.
EXPOSITION DU 29 JUILLET AU 26 AOUT 2001
T. (061) 22 09 51

L'ÉTRANGE ENTHOUSIASME DE QUELQUES APATRIDES

paolo.boselli@easynet.be

Ou le monde de certains artistes d'aujourd'hui. Le réseau Internet, au delà de ses aspects utilitaires, de grand média de communication, de terrain de mutations économiques, est probablement une des loupes les plus puissantes pour l'analyse de nombreux phénomènes artistiques, classiques ou novateurs.

1.

2.

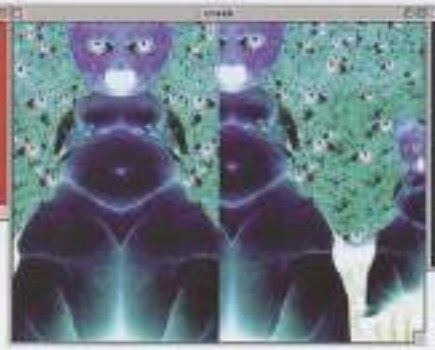

3.

4.

Ce qui va commencer à nous manquer ce sont les yeux allumés de quelques étranges personnages, mi-artistes, mi-intellectuels à la curiosité plus qu'éveillée, petits génies et en même temps apprentis sorciers ou chercheurs-pionniers acharnés, qui avec un rare enthousiasme parfois un peu douteux, essayent de communiquer à un interlocuteur totalement pris au dépourvu l'ampleur de leurs découvertes et la configuration révolutionnaire de leurs stratégies actuelles et à venir, sur le net.

Ces mêmes, qui ont troqué sans aucune hésitation leur temps, leurs nuits, et une grosse partie de leur réalité pour rendre fourmilière un réseau de câbles et ordinateurs, reçoivent maintenant en retour de boomerang l'évidence partagée de leurs passions. Parce qu'il ne fait aucun doute que l'internet est là, nouveau mais surtout media, comme tant d'autres, et très différent des autres naturellement, mais finalement accepté en tant que tel.

On aurait pourtant pu croire, à voir comment cela était (et est encore!) considéré par certains, que le réseau était un espace d'expression déserté par les artistes et éloigné de toute pratique artistique, sans autres possibilités que celles de la représentation ou de la reproduction, en niant le droit de cité aux pratiques d'investigation artistique et intellectuelle les plus libres et lancées dans l'actualité du devenir de l'art.

Alors que finalement, tout ce qui est toujours en train de devenir l'art sur l'internet, ne diffère en rien de ce qui se passe pour l'art qui n'y est pas. Tout va bien pour qui sait se débrouiller, pour qui ne s'attend pas à des prises en charge déterminantes par les institutions, les écoles, les musées, les centres d'art ou les galeries. L'important c'est de savoir se mettre "en réseau" et d'arriver à tisser des liens, sur cette sphère où la localisation géo-temporelle et les frontières géo-politiques n'ont plus de sens. Au-delà d'un seuil d'accès (équipement, connexion, maîtrise), chacun est libre d'occuper sur l'internet un espace visible, audible, médiatisé, connecté, caché, mouvant, déterminé, non fini, souvent avec très peu de moyens, ce qui ne fait qu'accentuer la force du propos quand l'action est réussie. La notion d'identité change, le nom du projet devient le nom de référence, l'usage de pseudonymes (nicknames) constitue la norme. Pour se soumettre à un

concours, un des moyens d'accès à un gain de visibilité, il suffit au participant de fournir l'adresse internet du travail proposé, un nom d'emprunt et une adresse mail. Ensuite, ce sont les participants mêmes ainsi mélangés aux visiteurs du site collecteur qui établissent le classement par des systèmes de vote ou de préférence ou par le comptage des visites effectuées pour visionner les différents travaux indexés. Personne ne se soucie de savoir d'où vient le participant, où a-t-il étudié, quel est son curriculum. Le travail, les scripts, les animations, les solutions techniques et graphiques, la construction en hyperliens sont là : le tout est jugé en quelques secondes. Si cela rencontre l'appréciation des visiteurs, petit à petit l'adresse va figurer parmi les liens d'un tel, parmi la sélection d'un centre d'art, d'un autre développeur.

Sur le net, l'art joue beaucoup avec le media, le rapport au contexte structurel est souvent essentiel, et le fonctionnement de la machine chez l'utilisateur déterminant, tout comme le comportement immédiat de ce dernier. Alors nombreux sont ceux qui mettent tout en œuvre pour dénicher les failles, pour envoyer des sondes révélatrices, pour entrer dans une danse à trois avec un inconnu derrière un ordinateur, saisi par une structure abstraite en interaction avec les singularités du procédé. Et ce sera un écran noir où il est nécessaire de découvrir qu'il faut mettre la page en surbrillance, ou même visionner le code source, pour en saisir le contenu. Ou un site qui n'est rien d'autre que le disque dur de l'ordinateur utilisé par l'artiste, disponible en ligne avec tout ce qui s'y trouve. Ou encore une machinerie colorée qui s'emballe et, exploitant un bug du navigateur, fige tôt ou tard l'ordinateur, tout comme une page qui se propage au-delà de ses bords en s'attaquant aux pixels colorés de l'écran. Ou sinon, un network regroupant tout cela, et qui propulse chaque fois vers une destination différente. Mais il ne faudra pas oublier les forums ou listes de discussion/diffusion, qui sont les laboratoires d'idées et la place publique pour les artistes les plus engagés, ainsi que, pour les intéressés, le vestibule des ateliers présents sur le réseau, et qui modérés par une personnalité capable de gérer la teneur des contributions et d'en dégager les aspects les plus intéressants deviennent le lieu où le discours critique prend forme.

Du point de vue de la narration, une disposition d'images, de sons et de textes peut aussi se révéler tout simplement efficace. La trame n'est plus linéaire et c'est une libération. La participation du lecteur est sollicitée, voire indispensable au-delà de l'implicite relation de lecture ou de vision. Et suivant le flux, le lecteur-internaute pourra voir les histoires couvrir des surfaces, se développer sur des sections qui traversent les points d'une foule de personnages pour créer une réalité associée à un procédé numérique, et puis remplir des volumes se mouvant en dépit de toute finitude cartésienne. La force immense qui émane de cet engendrement d'espaces est assurément en rapport avec ces yeux qui brillent et ces milliers d'heures passées face à un écran. Parce qu'un esprit attentif pourra percevoir le battement d'un organisme cohérent-incohérent, lequel, tout en fournissant des réponses et des résultats attendus (un message envoyé arrive au destinataire en quelques secondes indépendamment des critères géographiques), peut avoir ou engendrer des cas de figure tout à fait inattendus et novateurs. Ce sont sans doute cette puissance et ce potentiel qui mouillent les pupilles de ces noctambules qui ne vont sûrement pas être avalés par la divulgation de ce media, toujours prêts à trouver le piège dans lequel Goliath tombera, ou à côté duquel il pourra passer, ne s'apercevant de rien.

1. "001001.tif" : http://www.010010110101101.org
2. "2balles.tif" : http://2balles.cc
3. "crash.tif" : http://www.subculture.com
4. "haluska01.tif" : http://haluska.sk
5. "haluska02.tif" : http://haluska.sk
6. "jodi.tif" : http://www.jodi.org
7. "meta.tif" : http://www.meta.am

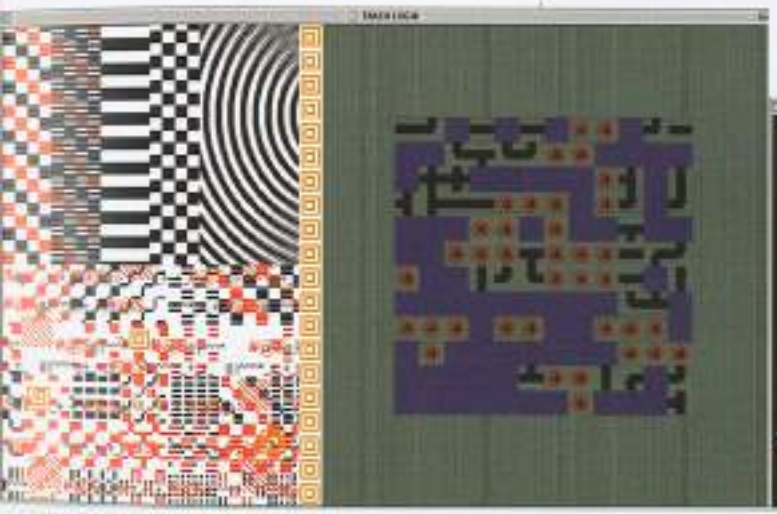

5.

6.

7.

LA NATURE, CE SUBJECTIF OBJET –

VÉRONIQUE DEPIESSE

"SPEELHOVEN 2001 - LA NATURE N'EXISTE PAS"

Speelhoven se présente comme un échantillon de paysage agricole flamand intouché depuis bientôt cinq siècles, une figure de style classée qui se doit d'ouvrir ses étendues au public deux mois par an. Dès lors, depuis 1997, l'art contemporain est le sésame qui offre, chaque septembre, ce paysage muséifié à la récréation culturelle.

SPEELHOVEN / Vue aérienne

Speelhoven
DU 02.09 AU 07.10.2001
DU MERCREDI AU DIMANCHE DE 14 À 19H
VERNISSAGE : SAMEDI 01.09.2001
Rue Haterbeek 80, 3200 Aerschot
T. (016) 56 80 03

Ce sera la fin de l'été, il y aura encore l'un ou l'autre événement culturel de saison, dont le cycle international "Cosa mentale, paysage(s)"[1], qui accompagne la Convention européenne du paysage sur le mode photographique, et à Speelhoven, la campagne semblera d'autant plus relevée qu'elle sera conceptuellement cultivée par une dizaine d'artistes (belges et français) : Michel Blazy, Delphine Coindet , Cel Crabeels, Alec Debusschère, Alain Géronnez, Mara Goldberg, Hans Op de Beeck et Hugues Reip.

Le titre-projet "La nature n'existe pas" donné à l'exposition par les commissaires[2], bien que péremptoire et de prime abord expéditif, semble pourtant rappeller à quel point ce qui n'arrête pas de s'en suivre de la modernité bouleverse radicalement les vieilles relations antagonistes de nature/culture, sujet/objet, être/néant. Ces différentes notions-piliers se transforment inexorablement en un processus d'escalade permanent, dont la technologie est un moteur de perpétuation. Les ingénieries du vivant, de la communication, de la représentation, brouillent les repères classiques au point qu'il devient un exercice quasi vain de tenter encore exprimer le lieu de l'artificiel dans le réel.

La nature, d'où qu'on l'appréhende aujourd'hui, a perdu son statut de chose supérieure, achevée en soi et irrattrapable par l'acte créateur. Elle ne s'envisage, sauf naïveté, que comme une donnée dépendante de qui la regarde. La volonté humaine en rompant toujours plus les mystères des structures de la nature, semble la soumettre toujours davantage à sa propre logique. Les limites entre réalité et fiction, entre nature et artefact s'estompent progressivement, et les anciens ordres du monde aussi.

La volonté de notre époque de se perpétuer en tant qu'unique modèle de développement humain se réalise dans un accroissement constant de l'artificiel, en une sorte d'intensification technologique où le prima de liberté est synonyme de conquête du néant, lui-même étant devenu synonyme d'une capacité à "progresser". Cet état de civilisation fait peser sur l'individu l'entièreté de la responsabilité de ce qui advient. Plus d'échappatoire métaphysique possible, le monde se compose/décompose en opérations, en entreprises, en processus créateurs, indifféremment souvent de leurs bons ou mauvais aloïs.
L'art, dans sa relation étroite avec la nature, suggère de nouveaux partis pris, de nouvelles formes de philosophies visuelles, faisant apparaître comme en symptôme, une nature postmoderne simulée, instrumentalisée qui nous questionne, de la tête aux pieds. Un alibi pour l'expression, une matière à fiction.
Les artistes soigneusement rassemblés pour faire l'événement sont convoqués ici à venir court-circuiter l'image de nature tranquille et romantique pour y mettre en exergue, chacun avec leurs préoccupations plastiques et politiques, ce nouvel état contingent de la nature qu'est la "postnature".

LE MONDE POSTNATUREL PROCÈDE DE LA VOLONTÉ

Dans la même optique que ses démarches antérieures, Alec De Busschère aborde l'environnement qui lui est ici donné à (faire) réfléchir par un projet basé sur des échanges entretenus avec des biologistes spécialistes des OGM. La mise en perspective fictionnelle du site s'opère à même la matière végétale, par la simulation d'une étude d'impact modélisée en trois dimensions, de l'implantation d'une semence transgénique, labellisée du nom de l'artiste. S'instituant comme producteur-démiurge-auteur-donneur à voir, celui-ci confronte le paysage et son regardeur aux mystères des conséquences de pratiques agro-commerciales d'un futur proche. L'utilisation du vivant comme medium d'intervention artistique pose en outre l'accent sur les nouvelles relations entre sujet et objet générées par la manipulation au cœur même du vivant et sur la question patente du sens et des conséquences que cette ingérence implique.
La proposition d'Hans Op De Beeck prend le

CEL CRABEELS / Projet Speelhoven 2001

CEL CRABEELS / Projet Speelhoven 2001

paysage comme paramètre d'adaptation et de croissance d'une idée. Une double installation, cabane sur le site et vidéo, soumettent au spectateur les traces d'un personnage immobilisé qui invente au quotidien le paysage cadré par sa fenêtre. Le paysage ici n'est pas source d'inspiration mais canevas d'une construction mentale changeant au cours du temps, selon les saisons intérieures de son propriétaire oculaire. Comme dans la plupart des travaux d'H.O.B. (maquettes, photos et vidéo), la mise en scène reconstruit des lieux humains, vidés de toute présence, dans une vision absolument mentalisée. Ce qui se laisse saisir alors est comme la vision d'une conscience hors temps, non pas figée mais atemporelle, non pas froide mais simplement sans température, d'un univers inexorablement solitaire, coloré d'absence.
Les vidéos/performances minimalistes de Cel Crabeels poursuivent une réduction à l'essentiel des modalités de transports d'un monde vers un autre, des frontières, des limites. L'artiste ici est cartographe à la recherche d'une circonscription de l'idée de nature. Deux caméras vidéos fixées au ventre d'un cheval enregistreront respectivement les jambes avant et arrière de l'animal dans ses différents pas. Double point de vue inassociable : l'impossibilité de fixer l'instant de détachement complet du cheval d'avec la terre dans son galop se fait parabole du concept de nature, tout aussi flottant et insaisissable. Les superpositions de strates de lecture liant les déambulations intellectuelles, artistiques et politiques d'Alain Géronnez tissent en une œuvre pleine d'humour et de verve, un réseau serré de commentaires et de sens fondés sur des jeux analogiques entre différents langages. Jeux de mots, d'images, de contextes viennent commenter les paramètres d'existence de "l'étant artistique". La ferme de Speelhoven est révélée dans sa fonction de lieu de culture de narcisses artistiques. L'art et son public sont invités à se mirer dans une mare tapissée de journaux ouverts à la rubrique art contemporain (Marremonde).
Comme l'écrit l'artiste dans un texte projet, "dans notre ferme désacralisée, exposons le long des murs les anciens instruments aratoires, mais cachés derrière de lumineuses plaques uniformes et monochromes qui diront la condition nouvelle du lieu. L'époque de la ferme est fermée: voici ouvert le temps ces expositions à ciel ouvert. L'agriculture est remisée, la culture est magnifiée".3
La nature est devenue partie intégrante et intégrée de nos artifices, dépassable et contingente, non plus à lire mais à écrire. Le monde se fait langage et se développe dans de nouvelles formes d'éco-systèmes biologiques et sémantiques dont les maîtres-jardiniers sont le jeu et la conscience. Cette nature est aussi, pour reprendre la formule de Deleuze, un ensemble de plis mobiles. S'insinuer dans les plis de la vague, habiter les plis, c'est cela notre tâche, en des formes inédites de rapports au monde, de nouvelles possibilités d'être et surtout de le rester (ne dit-on pas que l'espoir fait vivre ?).

1.
COSA MENTALE. PAYSAGE(S) : Parcours d'expositions photographiques de Paris à Luxembourg en passant par la Suisse et par Bruxelles, chez **Contretype** (Hôtel Hanson, 1, av. de la Jonction, 1060 Bruxelles),
"Pays sage", de mi-septembre à mi-novembre et chez **Archétype** (11, boulevard Barthélémy, 1000 Bruxelles), **"Pays fictif"**, de fin septembre à fin octobre...
Programme à suivre.

2.
Isabelle de Visscher-Lamaître, curatrice et Baudouin Oosterlinckx, artiste

3.
Voir le prochain insert de "L'art même" #15 (octobre/décembre 2001)

#12
7/2001
EN TOUTES LETTRES

LA PART DE L'ŒIL :

CÉDRIC LOIRE

POUR UNE SCIENCE DE L'ART

La Part de l'Œil
144 RUE DU MIDI, 1000 BRUXELLES
T. +32 2 514 18 41

Une frustration fréquente chez le chercheur en histoire de l'art en quête de matériel théorique vient de la difficulté de trouver un lieu de développement de recherches pointues, mais cependant nécessaires à un renouvellement du regard et du discours sur l'art. Constituer cet espace de réflexion et de prise de parole, produire des documents propres à alimenter une pensée sur l'art digne de ce nom, telle est la tâche difficile et essentielle qu'ont choisi de remplir Lucien Massaert et Luc Richir, en créant en 1985 la revue *La Part de l'Œil*, héritière inspirée de la défunte *Macula*.

CHRISTIAN BONNEFOI / Ludeo, 2001 (détail) / Papier, acrylique, pins / Ph. A.J. Zanyk

Cette filiation parfaitement assumée par les fondateurs est confirmée par la présence, au sein des rédacteurs, d'anciens collaborateurs de Macula comme Jean-Louis Schefer ou Yve-Alain Bois, ainsi que d'auteurs dont on devine l'intérêt pour le travail entamé par leurs prédécesseurs. L'ample rythme de parution témoigne quant à lui d'une volonté de s'écarter d'un type de revue en prise directe avec l'actualité, dans une stratégie d'évitement des effets de mode, trafics d'influence et querelles d'opinions auxquels trop souvent se résume le discours sur l'art pris dans l'urgence du traitement de l'événementiel.

Le format de la revue, la souplesse de sa pagination, la place prépondérante accordée au texte par rapport à l'image permettent au contraire de développer, au sein d'un même numéro, mais également d'un numéro à un autre, une véritable pensée critique sur l'art, en offrant aux auteurs lieu et temps de poser de solides bases théoriques, de développer les hypothèses ouvrant des problématiques nouvelles.

Les livraisons chaque fois copieuses, la densité de l'écrit qui s'y déploie font de cette revue un indispensable et stimulant outil de travail. Les auteurs nous gratifient en effet d'une parole qui développe, synthétise ou prolonge les recherches qu'ils poursuivent. Des sujets passionnants, des textes parfois d'une âpre complexité témoignent d'une confiance en même temps que d'une réelle exigence envers le lecteur. Sans prétendre faire chaque fois le tour de la question – certains numéros reviennent sur des sujets précédemment abordés –, le rassemblement et l'articulation de textes nés de plumes d'origines variées constituent une véritable mine d'idées, de propositions et de matériel théorique pour l'historien d'art. Sans être lui-même psychanalyste, philosophe, scientifique, force lui sera de constater – et de se réjouir – que ces disciplines, par l'angle d'attaque qu'elles proposent, ouvrent considérablement le champ des possibles pour un renouvellement du discours sur l'art.

Plutôt que de rendre compte de quinze années de publication d'une telle revue[1], tâche difficile et sans doute vaine, l'évocation de quelques textes, en guise de présentation partielle et partiale, laissera entrevoir, peut-être, l'enjeu éditorial d'un pareil projet.

La publication d'écrits d'artistes (Thomas Zacharias, Bernar Venet...) ou d'architectes (Jean Stillemans, Jean-François Pirson...) témoigne de l'importance de l'écriture et de la théorie au cœur même de la pratique. Le choix de recueillir les écrits de Christian Bonnefoi[2], véritable pendant à la pratique picturale qu'il développe depuis les années 1970, révèle une prise de position dans un contexte dominé par *Supports/Surfaces*, une volonté d'interroger, au-delà de la seule question de la peinture, l'histoire de l'art du vingtième siècle, en repensant les rapports qui unissent peinture, sculpture et architecture. Théorie et pratique sont ici indissociables, la première nourissant la seconde, celle-ci l'informant en retour.

QUESTIONS DE MÉTHODES : SYNCHRONIE, ANACHRONIE

Dans un essai intitulé "Sol", Jean-Claude Lebenzstejn met en doute les catégories élaborées par l'histoire de l'art, son système classificatoire, son vocabulaire imprécis. Aujourd'hui Professeur à l'Université de Paris I, l'auteur, en 1967, houspillait vigoureusement, non sans humour mais avec une certaine justesse, le conservatisme universitaire. Le texte, déclaré impubliable alors, le fut en 1971 et 1972. Réécrit dans le recueil de textes intitulé *Annexes – de l'œuvre d'art*[3], il conserve toute sa vigueur en dépit de sa relative ancienneté, et procure une lecture à la fois joviale et stimulante. Les attaques sont vives et pleines d'esprit, jamais gratuites. Le propos qu'il défend demeure actuel et dissident dans le milieu universitaire. Lebensztejn pointe la nécessité pour l'histoire de l'art de penser ses présupposés théoriques et idéologiques : "elle s'est enlisée, écrit-il, dans les catégories historico-esthétiques issues de son activité classificatoire"[4], courant ainsi le risque de devenir une discipline "croupissante". Appuyant son propos sur l'exemple des Fauves et de la Brücke, l'auteur montre que ces catégories, loin d'être des réalités objectives, ne sont que des productions du discours historique, qu'il préfère quant à lui aborder au travers de la notion de "synchronie", vaste ensemble à l'intérieur duquel fonctionnent les systèmes artistiques au cours d'une période particulière.

Penser le discours historique conduit Georges Didi-Huberman[5], dans un texte sur Vasari[6], à en rechercher l'origine. La Renaissance connaît en effet, simultanément au profond renouvellement des arts, une prise de conscience de ces transformations. "Ce lien, écrit-il, entre la Renaissance et l'histoire de l'art est tellement constitutif, tellement prééminent aujourd'hui encore, que l'on ne sait plus très bien si la notion de Renaissance est le fruit d'une grande discipline nommée Histoire de l'art, ou si la possibilité même d'une histoire de l'art ne serait pas le fruit historique d'une grande époque de civilisation nommée (par elle-même) la Renaissance..."[7]
Dans ses Vies, Vasari élabore l'histoire d'un art en train de se faire, avec les libertés et partis-pris qu'on lui connaît. Ses textes révèlent que le discours produit dès lors par l'histoire – dont ils sont en quelque sorte le prototype – n'est pas transparent à la réalité : il est sous-tendu par l'idéologie de sa propre justification et la recherche de gloire de son auteur. Et Didi-Huberman de conclure : "Quant au *savoir sur l'art* dont elle (l'histoire de l'art) ouvrait le champ, il se mit à n'envisager, à n'accepter plus qu'un *art conçu comme savoir*, comme adéquation du visible et de l'idée, dénégation de ses puissances visuelles, et sujétion à la tyrannie du 'dessin'. L'art était moins reconnu comme objet pensant – ce qu'il avait toujours été – que comme objet de savoir (...)"[8]
Dans un essai ultérieur[9], Didi-Huberman revient sur cette forme de discours historique, évoquant la figure longtemps ignorée d'Aby Warburg. Il reprend à son compte le concept, central chez Warburg, de "survivance", proposant selon lui un "modèle culturel de l'histoire où les temps (...) s'expriment par strates, blocs hybrides, rhizomes, complexités spécifiques, retours souvent inattendus et buts toujours déjoués"[10]. Par "survivances", "impensés", et "non-savoir", la science de l'art selon Warburg interroge des images de nature hétérogène, questionnant le temps historique au travers d'une forme d'anachronisme.

Ces quelques exemples effleurés, loin d'une quelconque représentativité quant au contenu global des écrits se déployant au sein de *La Part de l'Œil*, trahissent sans doute davantage le parti-pris, les inclinations naturelles et les travers de celui qui écrit ces lignes. Peut-être est-ce là l'une des ultimes qualités de cette revue : permettre de découvrir, grâce au voisinage d'auteurs identifiés dans un champ disciplinaire, la richesse de paroles insoupçonnées.

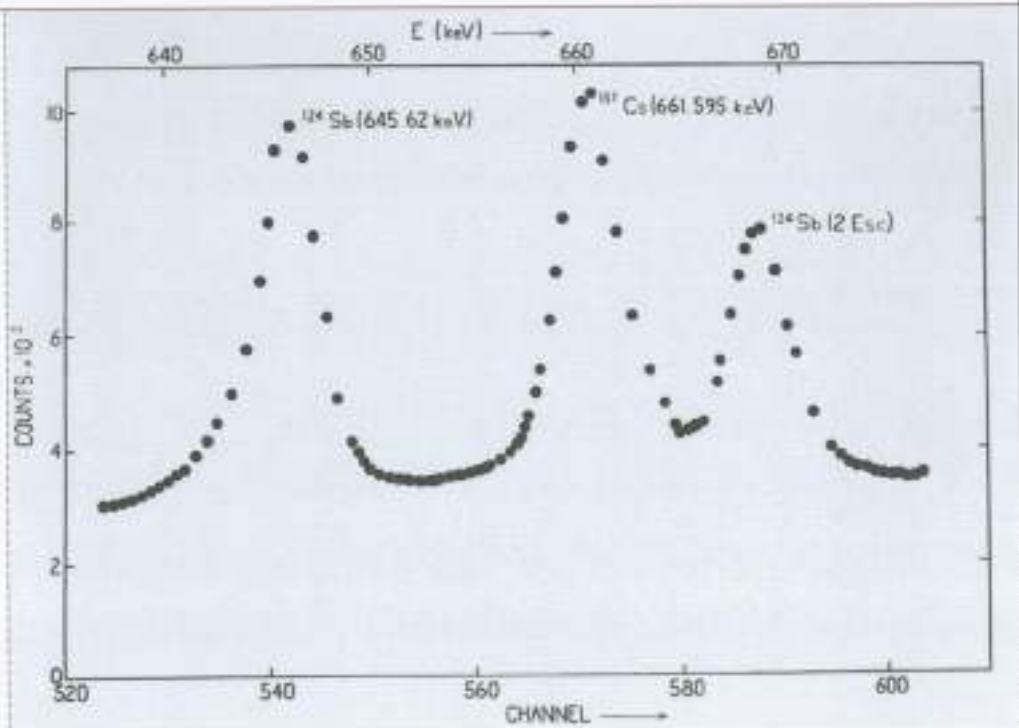

BERNAR VENET / Spectrum calibration diagram, 1967 / Acrylique sur toile / 122 x 180 cm / Coll. NY University / Reproduction extraite de l'ouvrage "Bernar Venet, 1961-1970", éd des Cahiers intempestifs, 1999

1. Ainsi que des publications parues dans chacune des trois collections ("Fiction", "Diptyque" et "Théorie") lancées par La Part de l'Œil.

2. Ecrits sur l'art (1974-1981), coll. "Diptyque", 1997.

3. Coll. "Théorie", 1999

4. p. 13

5. Enseignant à l'EHESS, Paris.

6. "Le dragon de Vasari, ou le bloc-notes magique de l'histoire de l'art", n°6, consacré au dessin (1990).

7. p. 31.

8. p. 50

9. "Notre Dibbouk, Aby Warburg dans l'autre temps de l'histoire", n° 15-16, dossier " Problème de la Kunstwissenschaft" (1999-2000)

10. p. 219.