ANJI-NYK LOGISTICS (THAILAND) CO., LTD.
บริษัท อันจิ-เอ็นวายเค โลจิสติกส์ (ประเทศไทย) จำกัด

Quality Procedure

ระเบียบปฏิบัติคุณภาพ

QP-IT-10

Revision.05

Effective Date: Apr 21, 2026

ความปลอดภัยทางด้าน IT-4

IT Security- 4

ANJI-NYK

CANCELED DOCUMENT

1. **วัตถุประสงค์**
Purpose

นโยบายความมั่นคงปลอดภัยด้านเทคโนโลยีสารสนเทศ (IT Security Policy) มีวัตถุประสงค์หลักเพื่อกำหนดแนวทางในการป้องกัน ควบคุม และลดความเสี่ยงที่อาจเกิดขึ้นกับระบบสารสนเทศ อุปกรณ์ IT และข้อมูลขององค์กร

The Information Technology Security Policy (IT Security Policy) aims primarily to establish guidelines for preventing, controlling, and mitigating risks that may affect the organization's information systems, IT equipment, and data.

2. **ขอบเขต**
Scope

ขอบเขตของเอกสารนี้ครอบคลุมถึงการใช้งาน การบริหารจัดการ และการรักษาความปลอดภัยของระบบสารสนเทศภายในองค์กร โดยมีรายละเอียดดังนี้:

- การวางแผนและดำเนินการบำรุงรักษาอุปกรณ์ IT
- การควบคุมและกำกับการใช้งานระบบของผู้ใช้งาน (User)
- การควบคุมการเข้า-ออกพื้นที่ห้องเซิร์ฟเวอร์
- การจัดการกับอุปกรณ์ IT ที่เลิกใช้งานแล้วอย่างเหมาะสม
- การควบคุมและบริหารจัดการทรัพย์สินด้าน IT
- การฝึกซ้อมแผนความต่อเนื่องทางธุรกิจ (BCP) และแผนกู้คืนระบบ IT (DRP)

This document covers the usage, management, and security of all information systems within the organization. The scope includes the following:

- Planning and performing maintenance of IT equipment
- Controlling and monitoring user access to IT systems
- Managing access to the server room
- Proper handling and disposal of retired IT equipment
- IT asset control and management
- Conducting drills for Business Continuity Planning (BCP) and Disaster Recovery Planning (DRP)

3. **เอกสารอ้างอิง**
Reference
Requirement ISO 9001:2015
7.1.3 โครงสร้างพื้นฐาน (Infrastructure)
7.1.5 ทรัพยากรในการตรวจติดตามและตรวจวัด (Monitoring and measuring resources)
QP-QM-09 Maintenance and measurements
QP-PU-01 Purchasing process

This document contains confidential and proprietary trade secret information of ANJI-NYK Logistics (Thailand) co., Ltd, to which you are given access as a condition to your employment. Disclosure of this information is absolutely prohibited without the express written permission of ANJI-NYK Logistics (Thailand) Co., Ltd.

4. **คำจำกัดความ/ อักษรย่อ**
Definition/ Abbreviation

คำศัพท์ Definition	**ความหมาย** **Meaning**
Preventive Maintenance	การบำรุงรักษาเชิงป้องกัน
Corrective Maintenance	การบำรุงรักษาเมื่อเกิดปัญหา
Hardware Inspection	การตรวจสอบฮาร์ดแวร์
Maintenance Schedule	ตารางการบำรุงรักษา
IT Equipment Lifecycle	วงจรชีวิตของอุปกรณ์ IT
User Access Control	การควบคุมสิทธิ์ผู้ใช้งาน
Authentication	การตรวจสอบตัวตน
Authorization	การให้สิทธิ์เข้าถึง
Role-Based Access Control (RBAC)	การควบคุมสิทธิ์ตามบทบาท
User Activity Monitoring	การตรวจสอบกิจกรรมผู้ใช้งาน
Physical Access Control	การควบคุมการเข้าถึงทางกายภาพ
Biometric Authentication	การยืนยันตัวตนด้วยข้อมูลชีวภาพ
Access Log	บันทึกการเข้า-ออก
Surveillance System	ระบบกล้องวงจรปิด (CCTV)
Entry/Exit Policy	นโยบายการเข้า-ออกสถานที่
IT Asset Disposal	การกำจัดทรัพย์สิน IT
Data Sanitization	การลบข้อมูลอย่างปลอดภัย
Decommissioning	การยุติการใช้งานอุปกรณ์
E-Waste Management	การจัดการขยะอิเล็กทรอนิกส์
Secure Destruction	การทำลายข้อมูลอย่างปลอดภัย
IT Asset Management (ITAM)	การบริหารจัดการทรัพย์สิน IT
Inventory Management	การจัดการสินค้าคงคลัง
Asset Tagging	การติดป้ายทรัพย์สิน
Configuration Management Database (CMDB)	ฐานข้อมูลการกำหนดค่าอุปกรณ์
Asset Tracking System	ระบบติดตามทรัพย์สิน
Business Continuity Plan (BCP)	แผนความต่อเนื่องทางธุรกิจ
Disaster Recovery Plan (DRP)	แผนกู้คืนระบบจากภัยพิบัติ
Recovery Time Objective (RTO)	ระยะเวลาที่ต้องการให้ระบบกลับมาทำงานได้
Recovery Point Objective (RPO)	จุดเวลาที่สามารถกู้คืนข้อมูลได้
Tabletop Exercise	การซ้อมสถานการณ์จำลอง (แบบไม่ใช้ของจริง)
Failover System	ระบบสำรองที่ทำงานแทนเมื่อระบบหลักล่ม

This document contains confidential and proprietary trade secret information of ANJI-NYK Logistics (Thailand) co., Ltd, to which you are given access as a condition to your employment.
Disclosure of this information is absolutely prohibited without the express written permission of ANJI-NYK Logistics (Thailand) Co., Ltd.

5. **แผนผังการไหลของงาน**
Process flow chart

Responsible by	Process	Documents
Anji-IT staff	Collect IT equipment	
Anji-IT staff	IT preventive miantenance plan	FM-IT-01-01 FM-IT-01-02
Anji-IT staff	Check root cause of problem	
Anji-IT staff	Fix a problem	
Anji-IT staff	Testing ready use?	
Anji-IT staff	Turn on system	

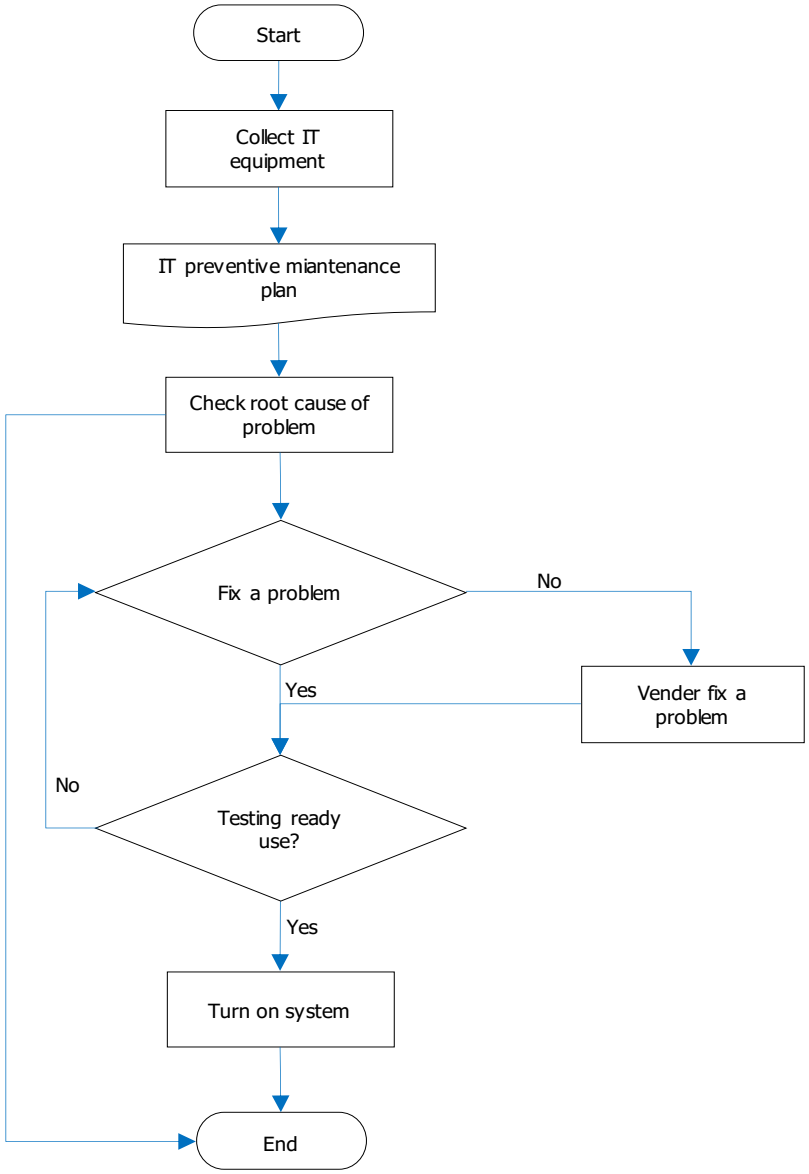

This document contains confidential and proprietary trade secret information of ANJI-NYK Logistics (Thailand) co., Ltd, to which you are given access as a condition to your employment.
Disclosure of this information is absolutely prohibited without the express written permission of ANJI-NYK Logistics (Thailand) Co., Ltd.

6. **ข้อปฏิบัติ**
Procedure

6.1 การบำรุงรักษาและการควบคุมการใช้งานอุปกรณ์ไอที (Maintenance and Usage Control of IT Equipment)
6.1.1 การจัดทำแผนและบันทึกการบำรุงรักษาอุปกรณ์ IT (Planning and Recording of IT Equipment Maintenance)
เจ้าหน้าที่ IT จะจัดทำแผนการบำรุงรักษาเชิงป้องกัน (Preventive Maintenance) ประจำปี โดยใช้แบบฟอร์ม "FM-IT-01-01: IT Preventive Maintenance Plan" ซึ่งครอบคลุมอุปกรณ์ 3 ประเภท ได้แก่ คอมพิวเตอร์, PDA และ กล้องวงจรปิด (CCTV)
หลังจากดำเนินการในแต่ละครั้ง จะต้องบันทึกรายละเอียดผลการดำเนินงานลงในแบบฟอร์ม "FM-IT-01-02: Result of PM Plan IT Equipment" เพื่อใช้เป็นหลักฐานในการติดตามผลและตรวจสอบในอนาคต

The IT staff shall prepare an annual Preventive Maintenance (PM) Plan using the form "FM-IT-01-01: IT Preventive Maintenance Plan," covering three types of equipment: Computers, PDAs, and CCTV systems.
After each maintenance activity, the details of the operation must be recorded in the form "FM-IT-01-02: Result of PM Plan IT Equipment" to serve as documentation for future tracking and auditing.

6.1.2 การตรวจสอบและการแก้ไขปัญหาอุปกรณ์ IT (IT Equipment Inspection and Troubleshooting)
เจ้าหน้าที่ IT จะดำเนินการตรวจสอบอุปกรณ์ตามแผนประจำปี หรือเมื่อได้รับแจ้งปัญหาจากผู้ใช้งาน หากตรวจพบปัญหาใด ๆ จะต้องดำเนินการแก้ไข ณ จุดเกิดเหตุทันทีตามความเหมาะสม

The IT staff shall perform inspections of equipment according to the annual plan or upon receiving reports of issues from users. If any problems are detected, immediate on-site troubleshooting must be carried out as appropriate.

6.1.3 การทดสอบการทำงานหลังการซ่อมแซม (Post-Repair Functionality Testing)
เมื่อดำเนินการซ่อมแซมเรียบร้อยแล้ว เจ้าหน้าที่จะต้องทดสอบการทำงานของอุปกรณ์ก่อนส่งมอบให้กับผู้ใช้งาน

- หากอุปกรณ์สามารถทำงานได้ตามปกติ ให้ดำเนินการส่งมอบคืนแก่ผู้ใช้งาน
- หากอุปกรณ์ยังคงแสดงอาการผิดปกติ ให้ดำเนินการแก้ไขเพิ่มเติมจนสามารถใช้งานได้
- หากไม่สามารถแก้ไขได้ ให้ดำเนินการตามขั้นตอนในข้อ 6.1.4

After completing the repair, the IT staff must test the functionality of the equipment before handing it back to the user.

- If the equipment operates normally, it shall be returned to the user.
- If the equipment still exhibits abnormalities, further troubleshooting shall be conducted until it is fully functional.
- If the issue cannot be resolved, proceed according to the procedure outlined in section 6.1.4.

6.1.4 การส่งซ่อมหรือการเปลี่ยนอุปกรณ์ IT (IT Equipment Repair or Replacement)
กรณีอุปกรณ์มีปัญหาและไม่สามารถซ่อมแซมได้ภายในองค์กร โดยเฉพาะหากอุปกรณ์ยังอยู่ในระยะประกัน:
เจ้าหน้าที่ IT จะประสานงานกับฝ่ายจัดซื้อเพื่อดำเนินการติดต่อผู้ให้บริการ (Service Desk) เพื่อส่งเคลมสินค้า
หากอุปกรณ์ไม่อยู่ในเงื่อนไขการรับประกัน และมีความจำเป็นต้องเปลี่ยนอุปกรณ์ใหม่:
ให้หน่วยงานเจ้าของอุปกรณ์ดำเนินการออกแบบฟอร์ม IT Request Form ผ่านระบบ OA(*) เพื่อขออนุมัติการจัดซื้อ ตามลำดับขั้นตอน:
User → Division Manager Approve → IT Manager Approve → Purchasing Manager Approve → FA Manager Approve
ในกรณีการแจ้งปัญหาอื่น ๆ:
ให้ใช้แบบฟอร์มกระดาษ FM-IT-04-01: IT Request Form เพื่อดำเนินการแจ้งกับฝ่าย IT

In cases where the equipment has issues that cannot be repaired internally, especially if the equipment is still under warranty, the IT staff shall coordinate with the Purchasing Department to contact the service provider (Service Desk) to initiate a warranty claim.
If the equipment is out of warranty and replacement is necessary, the equipment owner must submit an IT Request Form through the OA system to request purchase approval following the workflow:
User → Division Manager Approval → IT Manager Approval → Purchasing Manager Approval → FA Manager Approval.
For other types of issues, a paper-based FM-IT-04-01: IT Request Form shall be used to report the problem to the IT Section.

6.1.5 การตรวจสอบสถานะ EOL และ EOS
เพื่อความปลอดภัยและความต่อเนื่องในการให้บริการ แผนก IT จะต้องดำเนินการตรวจสอบสถานะ End of Life (EOL) และ End of Support (EOS) ของอุปกรณ์และซอฟต์แวร์ที่ใช้งานอยู่เป็นประจำอย่างน้อยปีละ 1 ครั้ง และจัดทำแผนการเปลี่ยนหรืออัปเกรดระบบที่ใกล้หมดอายุการสนับสนุน

6.1.5 EOL and EOS Monitoring To ensure security and service continuity, the IT department must regularly monitor the End of Life (EOL) and End of Support (EOS) status of all hardware and software in use, at least once per Week, and develop a plan to replace or upgrade systems nearing the end of support.

This document contains confidential and proprietary trade secret information of ANJI-NYK Logistics (Thailand) co., Ltd, to which you are given access as a condition to your employment.
Disclosure of this information is absolutely prohibited without the express written permission of ANJI-NYK Logistics (Thailand) Co., Ltd.

6.2 การจัดการบัญชีผู้ใช้ระบบ (User Account Management)
6.2.1 การกำหนดสิทธิ์การใช้งานของผู้ใช้ในระบบเครือข่ายและข้อมูลขององค์กร
เพื่อความปลอดภัยของระบบสารสนเทศ องค์กรได้กำหนดนโยบายควบคุมพฤติกรรมการใช้งานของผู้ใช้ไว้ 7 ด้านหลัก ดังนี้:
6.2.1 User Access Rights Management for Network and Organizational Data Systems:
To ensure the security of information systems, the organization has established policies controlling user behavior in seven key areas as follows:

6.2.2.1 การจัดการข้อมูลส่วนบุคคล
ผู้ใช้ต้องเก็บรักษาข้อมูลส่วนบุคคลอย่างเหมาะสม เช่น จัดเก็บไว้ในตำแหน่งที่ปลอดภัย และต้องเลือกวิธีการส่งผ่านข้อมูลให้ปลอดภัย เช่น การเข้ารหัสไฟล์หรือใช้งานผ่านระบบที่ได้รับอนุญาตเท่านั้น
6.2.2.1 Personal Data Management: Users must properly safeguard personal data, such as storing it in secure locations and transmitting data only through secure methods, for example, encrypting files or using authorized systems exclusively.

6.2.2.2การใช้งานอินเทอร์เน็ต
อนุญาตให้ใช้บริการอินเทอร์เน็ตเฉพาะที่องค์กรกำหนดไว้เท่านั้น เช่น การใช้งานอีเมลจากผู้ให้บริการที่ได้รับอนุมัติ ไม่อนุญาตให้เข้าถึงเว็บไซต์ที่ไม่เกี่ยวข้องกับงาน หรือมีความเสี่ยงด้านความปลอดภัย
6.2.2.2 Internet Usage: Internet access is limited to services approved by the organization, such as using email from authorized providers. Access to websites unrelated to work or those posing security risks is prohibited.

6.2.2.3การใช้งานระบบภายในองค์กร
ห้ามผู้ใช้ติดตั้งโปรแกรมเอง หรือเข้าถึงฐานข้อมูลส่วนตัวโดยไม่ได้รับอนุญาต การใช้งานระบบใด ๆ ต้องเป็นไปตามขั้นตอนและอยู่ภายใต้การควบคุมของฝ่าย IT
6.2.2.3 Internal System Usage: Users are prohibited from installing software independently or accessing personal databases without permission. All system usage must follow established procedures and remain under IT department control.

6.2.2.4การเข้าถึงระบบจากระยะไกล
การเชื่อมต่อจากภายนอกองค์กรต้องใช้วิธีที่ปลอดภัย เช่น ห้ามใช้ Telnet และให้ใช้ SSH หรือ VPN ที่องค์กรกำหนดไว้เท่านั้น
6.2.2.4 Remote System Access: External connections to the organization's systems must employ secure methods, such as prohibiting Telnet and requiring the use of SSH or VPN approved by the organization.

6.2.2.5 การใช้งานอุปกรณ์ USB Flash Drive
ผู้ใช้ที่ต้องการใช้งาน USB ต้องกรอกแบบฟอร์มคำร้อง "FM-IT-04-01 IT Request Form" โดยระบุหัวข้อ "ขอใช้ USB" พร้อมรายละเอียดดังนี้: ชื่อผู้ใช้งาน,แผนก,ชื่อคอมพิวเตอร์,วัตถุประสงค์ในการใช้งานโดยสังเขป
ทั้งนี้ ต้องได้รับการอนุมัติจากผู้จัดการแผนกต้นสังกัดและผู้จัดการฝ่าย IT ก่อนใช้งานเท่านั้น
หมายเหตุ:
- อุปกรณ์ USB ที่ขอใช้งานต้องจดทะเบียนเป็นทรัพย์สินของบริษัท
- การควบคุมการใช้งานอุปกรณ์ USB อยู่ภายใต้นโยบาย "Block USB" ของระบบ ManageEngine Endpoint
6.2.2.5 Use of USB Flash Drives: Users requesting USB usage must complete the form "FM-IT-04-01 IT Request Form" indicating the subject "USB Usage Request" with details including user name, department, computer name, and brief purpose of use. Approval from the user's department manager and IT manager is required before use.
Notes:
- USB devices requested must be registered as company assets.
- USB usage is controlled under the organization's "Block - USB" policy via ManageEngine Endpoint.
6.2.2.6 การลงทะเบียนผู้ใช้งานใหม่ในระบบ AD server จะต้องดำเนินการโดยแผนก HR โดยการออกเอกสาร FM-IT-04-01 IT Request Form พร้อมระบุชื่อ ตำแหน่ง และให้ผู้จัดการแผนกของผู้ใช้งานเซนอนุมัติ แล้วส่งให้แผนก IT เพื่อดำเนินการลงทะเบียน.
New user registration in the AD server system must be initiated by the HR department by issuing the FM-IT-04-01 IT Request Form, specifying the user's name and position, and obtaining approval from the user's department manager before submitting it to the IT department for registration.

6.2.2.7 นโยบายการตั้งและเปลี่ยนรหัสผ่าน
ผู้ใช้งานระบบต้องกำหนดรหัสผ่านสำหรับเข้าใช้งานด้วยตนเอง และต้องทำการเปลี่ยนรหัสผ่าน อย่างน้อยทุก 4 เดือน ตามกฎการตั้งรหัสผ่าน จะต้องประกอบด้วยดังนี้
ตัวอักษร พิมพ์เล็ก (a-z)
ตัวอักษร พิมพ์ใหญ่ (A-Z)
ตัวเลข (0-9)
อักขระพิเศษ (เช่น !, @, #, $ เป็นต้น)
ควรมีความยาวขั้นต่ำตามที่ระบบกำหนด และเปลี่ยนแปลงรหัสผ่านเป็นประจำเพื่อเพิ่มความปลอดภัย

6.2.2.7 Password Policy and Changes: Users must create their own passwords and change them at least every 4 months according to policy. Passwords must include lowercase letters (a-z), uppercase letters (A-Z), numbers (0-9),

This document contains confidential and proprietary trade secret information of ANJI-NYK Logistics (Thailand) co., Ltd, to which you are given access as a condition to your employment. Disclosure of this information is absolutely prohibited without the express written permission of ANJI-NYK Logistics (Thailand) Co., Ltd.

and special characters (e.g., !, @, #, $). Passwords should meet the system's minimum length requirements and be changed regularly to enhance security.

6.2.2.8 หากตรวจสอบพบว่าผู้ใช้งานลาออก หรือไม่มีการใช้งานระบบเกิน 3 เดือน เจ้าหน้าที่ IT จะทำการ ปิดบัญชีผู้ใช้งานบน AD, Account Microsoft Office365 นั้นเพื่อป้องกันความเสี่ยงด้านความปลอดภัย

6.2.2.8 Account Deactivation: If a user resigns or is inactive for more than 3 months, IT staff will disable the user's accounts on Active Directory (AD) and Microsoft Office 365 to mitigate security risks.

6.3 การควบคุมการเข้า-ออกห้องเซิร์ฟเวอร์ (Server Room Access Control)

- 6.3.1 ห้องเซิร์ฟเวอร์จะต้องล็อกตลอดเวลา และสามารถเข้าถึงได้เฉพาะบุคลากรที่ได้รับอนุญาตเท่านั้น
  The server room must always remain locked and accessible only to authorized personnel.
- 6.3.2 ผู้ที่ต้องการเข้าห้องเซิร์ฟเวอร์ต้องลงชื่อเข้า-ออกในแบบฟอร์ม "FM-IT-01-03 Server Room Access Log Form" พร้อมระบุเหตุผลในการเข้าใช้งาน
  Anyone entering the server room must sign in/out using the "FM-IT-01-03 Server Room Access Log Form" and state the purpose of access.
- 6.3.3 การอนุญาตให้เข้าห้องเซิร์ฟเวอร์ต้องได้รับการอนุมัติจากผู้จัดการฝ่าย IT หรือผู้มีอำนาจที่เกี่ยวข้อง
  Access must be approved by the IT Manager or designated authority.
- 6.3.4 ห้ามมิให้บุคคลภายนอกเข้าห้องเซิร์ฟเวอร์โดยไม่มีเจ้าหน้าที่ IT ควบคุม
  External visitors are not allowed in the server room without IT staff supervision.
- 6.3.5 กล้องวงจรปิด (CCTV) ต้องติดตั้งและบันทึกภาพตลอด 24 ชั่วโมง
  CCTV must be installed and recorded 24/7.
- 6.3.6 ตรวจสอบบันทึกการเข้า-ออกห้องเซิร์ฟเวอร์อย่างน้อยเดือนละหนึ่งครั้ง
  Access logs must be reviewed at least once a month.

6.4 การจัดการกับอุปกรณ์ไอทีที่ไม่ใช้งานแล้ว (IT Asset Disposal Policy)

6.4.1 เพื่อดำเนินการทำลายทรัพย์สินที่เกี่ยวข้องกับอุปกรณ์ไอที ฝ่ายไอทีจะทำการดาวน์โหลดเอกสาร Report Asset Disposal จากระบบ OA ซึ่งเป็นคำร้องจากหน่วยงานผู้ใช้งาน (User) เดือนละ 1 ครั้ง
จากนั้นจะต้องบันทึกรายการอุปกรณ์ที่ต้องการทำลายลงในแบบฟอร์ม "FM-IT-01-04: Disposal of Media Form" และขออนุมัติจากผู้จัดการฝ่ายไอที ก่อนดำเนินการ ใด ๆ เมื่อได้รับการอนุมัติแล้ว จึงนำส่งอุปกรณ์ให้กับหน่วยงานที่รับผิดชอบในการทำลาย (Scrap) ณ. สิ้นเดือนนั้นๆ
6.4.1 To proceed with the disposal of IT-related assets, the IT department will download the Report Asset Disposal from the OA system at end of month. This report originates from disposal requests submitted by user departments.
The equipment listed for disposal must then be recorded in the "FM-IT-01-04: Disposal of Media Form", and approval must be obtained from the IT Manager prior to any action. Once approved, the equipment will be transferred to the responsible scrap unit for proper disposal by end of each month.
Refer Operation flow as below :

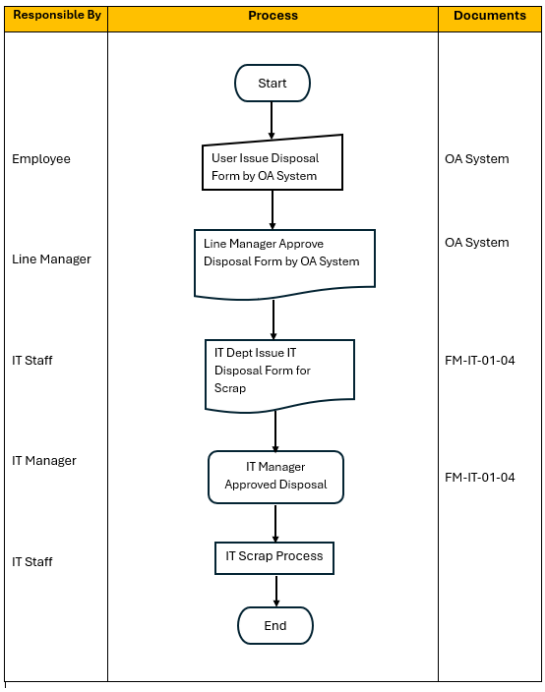

This document contains confidential and proprietary trade secret information of ANJI-NYK Logistics (Thailand) co., Ltd, to which you are given access as a condition to your employment. Disclosure of this information is absolutely prohibited without the express written permission of ANJI-NYK Logistics (Thailand) Co., Ltd.

6.5 <u>การควบคุมบริหารจัดการทรัพย์สิน (Asset Management control)</u>

6.5.1 ผู้ใช้งานเครื่องคอมพิวเตอร์และอุปกรณ์คอมพิวเตอร์ของสำนักฯ จะต้องรับผิดชอบต่อทรัพย์สินที่ได้รับมอบหมายใช้งาน ห้ามนำเครื่องคอมพิวเตอร์หรือระบบเครือข่ายของสำนักฯ ไปใช้เพื่อประกอบธุรกิจส่วนตัว หรือกิจกรรมที่ไม่เหมาะสมโดยเด็ดขาด ผู้ใช้งานไม่มีสิทธิ์ติดตั้ง แก้ไข หรือเปลี่ยนแปลงโปรแกรมใด ๆ บนเครื่องคอมพิวเตอร์ของสำนักฯ เว้นแต่ได้รับคำปรึกษาหรือคำแนะนำจากผู้ดูแลระบบที่เกี่ยวข้อง หรือได้รับอนุญาตจากหัวหน้ากลุ่มงานที่รับผิดชอบ รวมถึงการดัดแปลงหรือแก้ไขส่วนประกอบของเครื่องคอมพิวเตอร์และอุปกรณ์ต่อพ่วงต่าง ๆ ก็ไม่อนุญาตเช่นกัน เว้นแต่ได้รับความเห็นชอบจากผู้ดูแลระบบหรือกลุ่มงานที่รับผิดชอบ
ทั้งนี้ ฝ่ายไอทีจะดำเนินการควบคุมและดูแลการใช้งานผ่านโปรแกรม Management Endpoint เพื่อความปลอดภัยและเป็นไปตามนโยบายขององค์กร

6.5.1 Users of the Office's computers and IT equipment are responsible for the assets assigned to them. It is strictly prohibited to use the Office's computers or network systems for personal business activities or any inappropriate purposes. Users are not permitted to install, modify, or alter any software on the Office's computers unless they have received consultation or approval from the system administrator responsible or the relevant supervisor.
Likewise, any modification or alteration of computer components or peripheral devices is not allowed unless officially approved by the system administrator or the responsible team.
The IT department will monitor and manage asset usage through the Management Endpoint software to ensure security and compliance with organizational policies.

<u>6.6 การฝึกซ้อมแผนความต่อเนื่องทางธุรกิจ (Business Continuity Plan) และแผนกู้คืนระบบ IT (Disaster Recovery Plan)</u>

6.6.1 วัตถุประสงค์ของการฝึกซ้อม (Objectives)

- ทดสอบแผนการดำเนินธุรกิจอย่างต่อเนื่อง (BCP) และแผนการกู้คืนระบบจากภัยพิบัติ (DRP)
  To test the Business Continuity Plan (BCP) and Disaster Recovery Plan (DRP).
- ตรวจสอบความสามารถของทีม IT ในการตอบสนองต่อเหตุการณ์ไม่คาดฝัน
  To evaluate the IT team's ability to respond to unexpected incidents.
- ลด Downtime และความสูญเสียที่อาจเกิดขึ้นกับระบบสำคัญขององค์กร
  To reduce downtime and potential losses to critical systems.
- เพิ่มทักษะ ความเข้าใจ และการประสานงานของทีม IT
  To enhance skills, understanding, and coordination of the IT team.

6.6.2 ขอบเขต (Scope)

- ระบบเครือข่าย (Network)
  Current Solution: Net4G Backup (implement at TC site).
- ระบบฐานข้อมูล (Database)
  Current Solution: Auto daily backup from batch script and Aomei Software backup to storage.
- ระบบ Mail Server
  Current Solution: Retention Policies / Litigation Hold / In-Place Hold of Microsoft Product.
- ระบบ ERP หรือ Application ภายในบริษัท เช่น Wms, Tms, Meiosys, VDC system.
  Current Solution: Auto daily backup from batch script and Aomei Software backup to storage.
- การ Backup และ Restore ข้อมูล (Data backup and restoration).
  Current Solution: Aomei Software backup to storage.
- การสื่อสารภายในทีม และระหว่างฝ่ายที่เกี่ยวข้อง แจ้งแผนทดสอบระบบให้กับฝ่ายที่เกี่ยวข้อง นัดผู้ใช้งาน ทดสอบระบบ
  Internal communication within the team and between relevant departments: inform all related parties about the system test plan, schedule users, and conduct the system testing.

6.6.3 จำลองสถานการณ์ (Scenario)

- Server หลักที่ให้บริการ ERP หรือ Bussiness Application(เช่น Wms, TMS, Meiosys System) ไม่สามารถเปิดใช้งานได้
  Main ERP server or Bussiness Application (Wms, TMS, Meisosys is down).
- ระบบไฟล์เข้ารหัสและไม่สามารถเข้าถึงได้จากการโจมตี Ransomware
  File system encrypted due to ransomware attack.
- ฐานข้อมูลเกิดความเสียหายและไม่สามารถเปิดใช้งานได้
  Database is corrupted and inaccessible.
- ไม่สามารถเชื่อมต่ออินเทอร์เน็ตได้ทั้งองค์กร
  Organization-wide internet outage.

This document contains confidential and proprietary trade secret information of ANJI-NYK Logistics (Thailand) co., Ltd, to which you are given access as a condition to your employment. Disclosure of this information is absolutely prohibited without the express written permission of ANJI-NYK Logistics (Thailand) Co., Ltd.

6.6.4 แผนการดำเนินงานระหว่าง Drill Operation Plan

ก่อนการฝึกซ้อม (Before the Drill)
ประชุมทีม IT เพื่อแจ้งวัตถุประสงค์และจัดเตรียมอุปกรณ์เน็ตเวิร์คและเซิร์ฟเวอร์ที่เกี่ยวข้อง
Conduct team briefing to explain the objectives and prepare IT equipment's for simulate case.

ระหว่างการฝึกซ้อม (During the Drill)
จำลองเหตุการณ์ตาม Scenario ที่กำหนด และทำการแก้ไขสถานการณ์ โดยใช้ Solution จากการ Backup & Restore ในแต่ละหัวข้อตามที่กำหนด อ้างอิง QP-IT-02 IT Data Backup
Simulate the predefined scenarios and resolve the incidents by applying appropriate backup and restore solutions according to each specified, refer QP-IT-02 IT Data Backup.

case.หลังการฝึกซ้อม (After the Drill)
สรุปผลการฝึกซ้อมลงในฟอร์ม "FM-IT-02-02 BCP and DRP Result Report".
Summarize results and update documentation FM-IT-02-02 BCP and DRP Result Report.

6.6.5 ตารางเวลาการฝึกซ้อม (Drill Schedule)
การซักซ้อมแผนฉุกเฉินของส่วนงานไอที กำหนดให้เป็นวันทุกวันที่ 1 สิงหาคม ของทุกปี หากติดวันหยุด ให้เลื่อนออกเป็นวันทำงานวันถัดไป
The IT section's emergency drill is scheduled annually on August 1st. If the date falls on a holiday, the drill will be postponed to the next working day.

09:00 - 09:30 : Briefing
09:30 - 11:00 : DR Plan Execution
11:00 - 11:30 : System Testing
11:30 - 12:00 : Summary and Feedback

7. **แบบฟอร์มและบันทึก**
Form & Records

รหัสเอกสาร Document code	**ชื่อเอกสาร** Document name	**ระยะเวลาจัดเก็บ** Storage time	**ผู้รับผิดชอบ** Responsible	**วิธีทำลาย** How to destroy
FM-IT-01-01	IT Preventive Maintenance Plan	1 year	OC	Reused / Tear
FM-IT-01-02	Result of PM Plan IT Equipment	1 year	OC	Reused / Tear
FM-IT-01-03	Server Room Access Log	1 year	OC	Reused / Tear
FM-IT-01-04	Disposal of Media Form	1 year	OC	Reused / Tear
FM-IT-02-02	BCP and DRP Result Report	1 year	OC	Reused / Tear
FM-IT-04-01	IT Request Form	1 year	OC	Reused / Tear

This document contains confidential and proprietary trade secret information of ANJI-NYK Logistics (Thailand) co., Ltd, to which you are given access as a condition to your employment. Disclosure of this information is absolutely prohibited without the express written permission of ANJI-NYK Logistics (Thailand) Co., Ltd.

8. **ประวัติการแก้ไข**
History

แก้ไขครั้งที่ Revised	**วันที่ประกาศใช้** Effective date	**รายการแก้ไข** Description of revision
00	June 18, 2019	**จัดทำเอกสารใหม่ครั้งแรก** New document issue
01	July 18, 2019	**เพิ่มขั้นตอนการทำงานในข้อ** 6.2.1 **หน้า** 4 Added work procedures in item **6.2.1**, page **4**
02	April 01, 2024	**แก้ไขเวลาการเปลี่ยนพาสเวิร์ดจาก**1**ปี/ครั้ง เป็น**4**เดือน/ครั้ง** Change the password reset policy from once a year to once every 4 months
03	August 01, 2024	**แก้ไขสิทธิ์การเข้าใช้งาน** USB Flash drive Update USB policy
04	May 01,2025	**แก้ไขข้อปฏิบัติ** 6 Revise procedure 6.3-6.6 (Add on new items as below) - Server Room Access Control - IT Asset Disposal Policy - Asset Management control - IT BCP / DRP Planning Drill

9. ภาคผนวก
Appendix
(*) ตัวอย่าง การ Issue IT Request Form On OA เพื่อสั่งซื้อคอมพิวเตอร์ใหม่

ANJI-NYK Thailand IT Request Form

Applicant info

Ticket Title:	Request a new notebook (asset)	Priority	High
Name	Ms.Patlita Tooksri	Department	Purchasing
Application Date	2025-05-22	Application No	FA202505-0003
Objective:	Request Equipment		
Discription of Service Request	For replacement Asset no.1083863. The notebook has slow and over 4 years old.		

For I.T. Department uses:

Service Date	2025-05-22	Service performed by	Ms.Patlita Tooksri
Service Notes:			

Third Party Contractor Info (If have)

Name	Ms. Patlita Tooksri

Attachment	asset no.png S_17121282.jpg

	Number	Cost Center	Budget Category:	Date	Total	Budget Information
	1	GA	Anji-NYK Budget/Administration Expenses-Depreciation/DEPRE-COMPUTER HARDWARE GA	2025-05-22	22500.00	Available Budget :257037.51 Budget Used :135400.00 Budget Freezing :0.00

Circulation Opinion

Mr.Pacpoom Akko Operations Control	Recipient : Ms.Patlita Tooksri	2025-05-26 08:53:02 [IT department / Approve]
Ms.Chonlathorn Suwan Purchasing	Recipient : Mr.Pacpoom Akko	2025-05-23 10:09:16 [Initial Department manager / Approve]
Ms.Patlita Tooksri Purchasing	Recipient : Ms.Chonlathorn Suwan	2025-05-22 19:29:29 [Applicant / Submit]

This document contains confidential and proprietary trade secret information of ANJI-NYK Logistics (Thailand) co., Ltd, to which you are given access as a condition to your employment.
Disclosure of this information is absolutely prohibited without the express written permission of ANJI-NYK Logistics (Thailand) Co., Ltd.