体验设计师
任少宁

Experience Designer

Shaoning Ren

| 任少宁

岗位：体验设计师

| 联系方式

电话：18021032132

邮箱：pakeypay@foxmail.com

微信：pakeypay

| 教育经历

2017.09-

上海交通大学-工业设计工程

2008.09-2012.07

西北农林科技大学-家具与室内设计

| 工作经历

2019.08-

喜马拉雅FM-交互设计师

2019.05-2019.07

平安科技-交互设计&产品经理

（补位项目产品经理）

2018.11-2019.05

平安科技-交互设计师

2017.09-2018.02

优达学城-前端开发助教（兼职）

2012.07-2017.06

HASSELL Architecture-室内设计师

| 项目经历

2019.02-2019.05

企业图谱类产品改版-交互&产品

2018.11-2019.02

平安好车主-查保单&买保险-改版-交互

2018.09-2019.01

DeepDR Camera眼底筛查相机-产品经理

2018.04-2018.08

C-Footprint in the City-产品￥交互&视觉

2018.04-至今

IKEA MAKER-产品经理&交互设计

2017.10-2018.05

芙尔优母婴产品设计-产品&交互

| 发表文章

2018.10

UXPA-校园快递系统的服务设计

2019.02

AHFE-开放共享办公区的环境因素调研

| 获奖经历

2019.01

上海交通大学“谷歌杯“创业大赛-金奖

2018.09

施耐德GoGreen绿色挑战赛-中国区十强、社交媒体奖

2018.04

宜家黑客马拉松-一等奖

| 技能

设计相关：Adobe Suite,Sketch,Axure熟练；

编程语言：ES6掌握

其他：英语熟练

目录

| 01 FEXPRESS

短途派送综合解决方案
服务设计/交互设计/视觉设计
针对校园学生人群

| 02 C-Footprint个人碳排放

个人碳足迹记录和交易平台
概念设计/服务系统设计
针对有环保意识，追求健康生活方式的用户

| 03 IKEA MAKER

宜家家具安装AR指导产品
交互设计/视觉设计
针对动手能力不强的IKEA用户

| 04 Web端网站作品示例

图谱类产品官网改版
交互设计/视觉设计

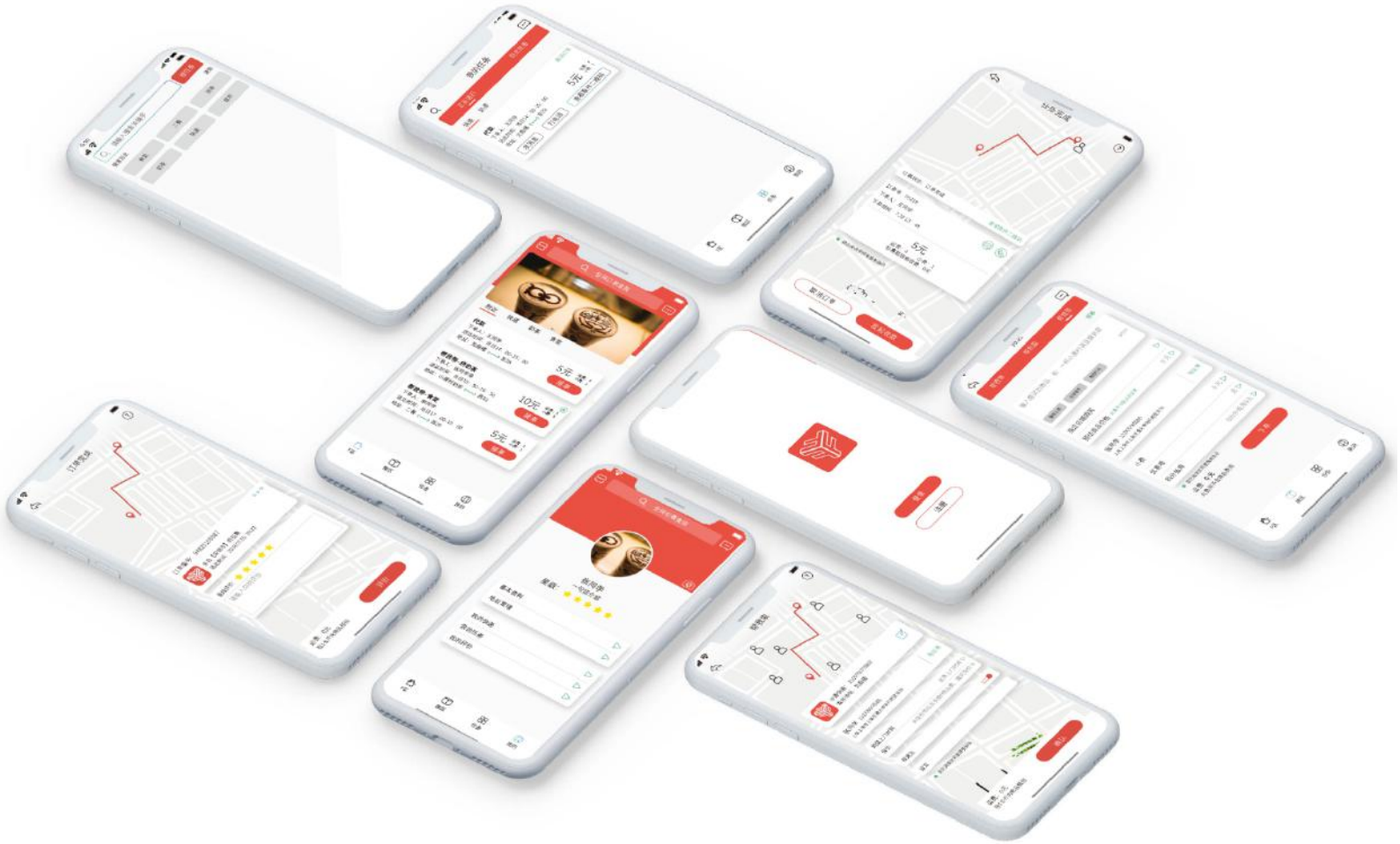

01

FEXPRESS

服务设计/交互设计/视觉设计

项目目标

Objectives

以外卖和快递为出发点，结局
校园配送**最后一公里**的需求

优化配送服务**服务前环节**的体验
校园配送一站式服务

产品负责，交互x1，视觉x1
我：产品/交互

人群分析

User Research

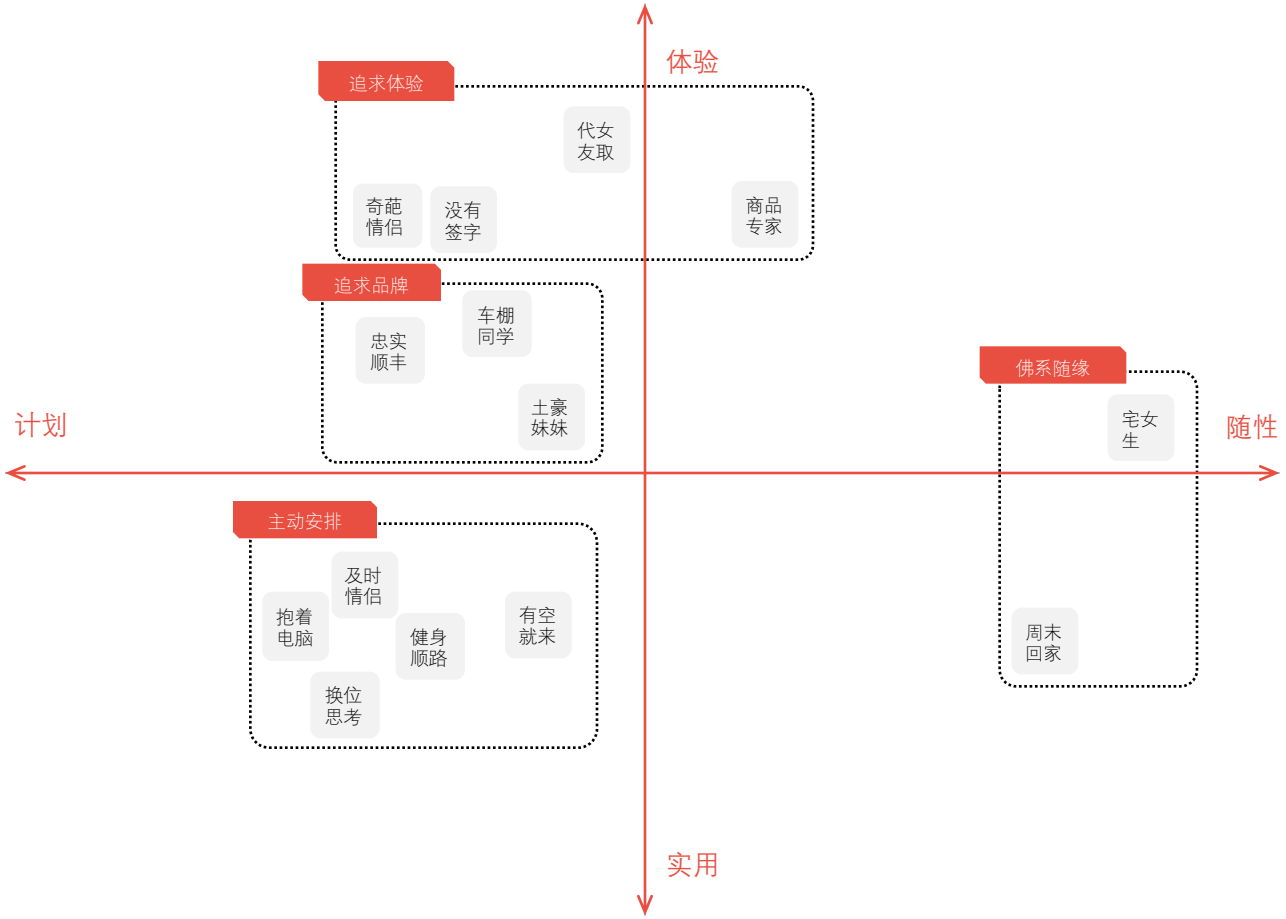

| 用户调研

我们对上海交通大学在校用户进行了田野调研。分别从派送者和被派送者两方面入手，并用镜头记录下用户的真实操作和反映，在跟踪调研结束后还对用户进行了问卷访谈。

| 用户分群

通过对访谈对象的分析，研究者总结出两个差别维度，分别是：计划/随性；体验/实用。

将研究对象放入坐标轴，可以较明显的分出如上四类人群。

| 主要用户

从需求的急迫性和商业潜力的角度，我们锁定我们的关键用户为**主动安排和佛系随缘**。

用户画像

Persona

“我自己的生活安排妥当最好了，不想给别人添麻烦。”

基本情况
年龄：21
性别：女
学习状态：忙碌
星座：处女座

用户描述
非常有计划，把自己生活比较有计划条理；
会把寄取商品放到自己的日程表里，当做一个处理事项，安排在合适时间里去寄取商品；
查看自己日程安排，合理安排时间取商品服务

“又要自己取，太烦了。我哪儿知道他们什么时候关门。”

基本情况
年龄：20
性别：男
忙碌状态：空闲
星座：天秤座

用户描述
生活懒散没有规划，喜欢自由随性
希望取商品/发商品时间没有任何限制；
经常积压好几件商品，即使看到有商品到了，也希望能够等几天，一次性几个商品一起取；

用户旅程图

Journey Map

阶段	取商品前					取商品中								取商品后	
用户行为	收到女朋友的代收短信	步行到集散中心	查看手机	查看是否需要排队 步行到商品窗口1	商品员找打包商品 报序号	商品员撕下商品单 手机尾号和姓名	找笔签字	离开窗口1	查看手机	询问同学 查找对应窗口	查找对应窗口 前往商品口2	工作人员指示 前往特殊件处理窗口	查看手机 签字	拆掉包装 放入书包	步行离开
情绪															
用户需求	取商品 了解商品动向 查询商品信息		前往商品点 选择合适的交通方式			选择正确的商品 商品单元身份认证		得到清晰的问题件的处理指示		再次身份确认				整理打包商品 去掉包装 离	

功能提炼

Feature functions

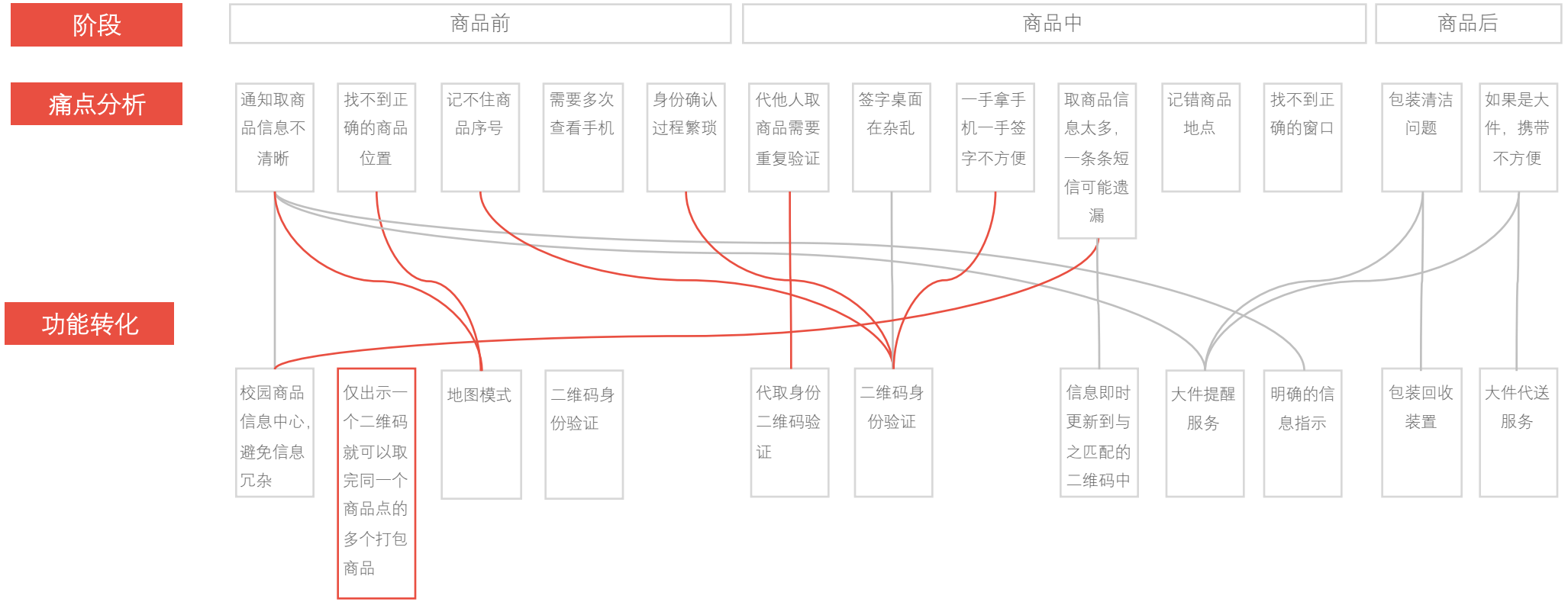

服务系统图

Service System Map

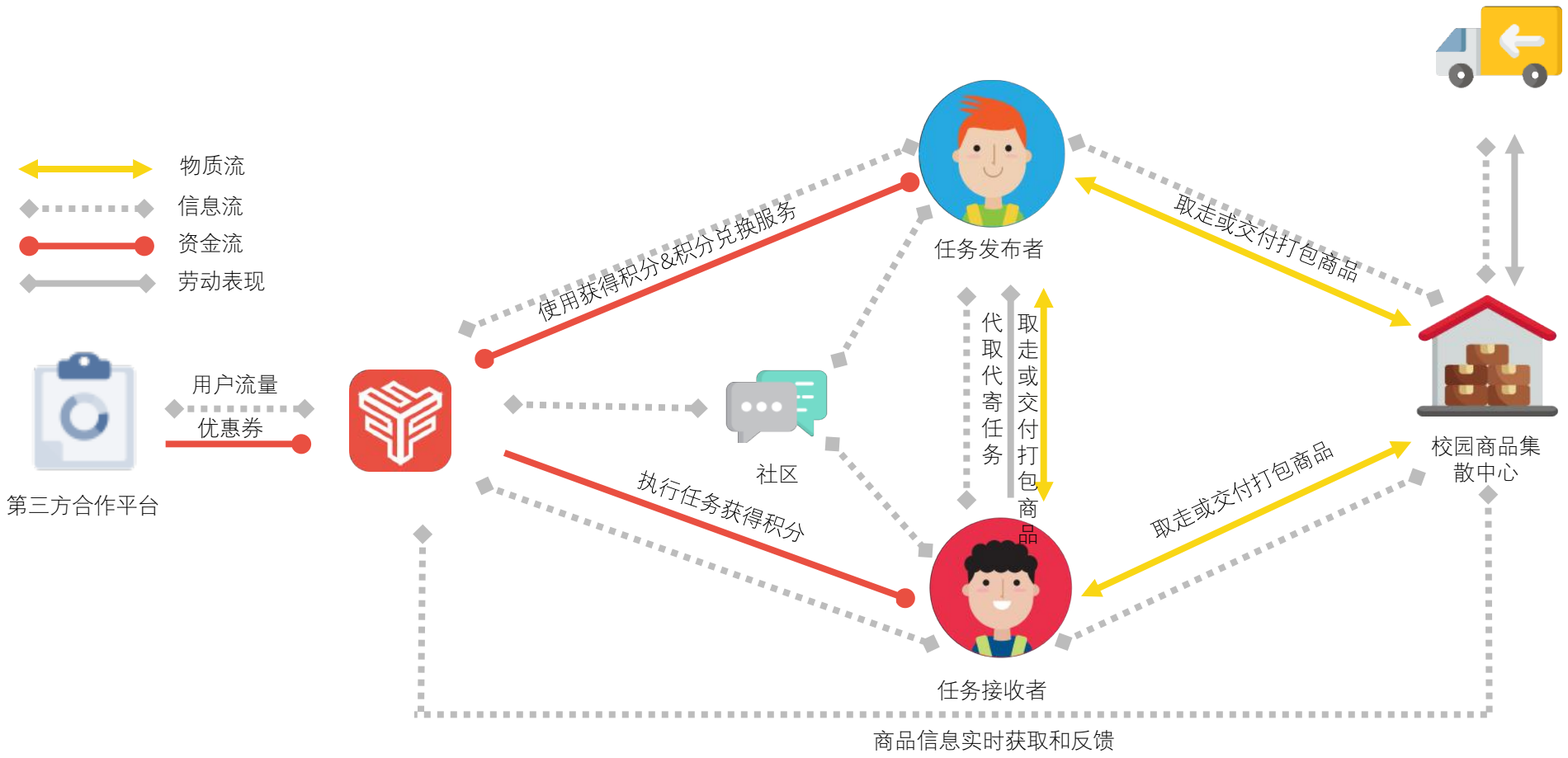

功能框架图

Function Architecture

- 首页
  - 扫一扫
  - 搜索栏
  - 推送栏
    - 活动通知
      - 广告位
  - 我的消息
  - 商品列表
    - 最近
      - 我的任务
        - 待收打包商品
          - 已收打包商品
            - 已寄打包商品
  - 商品信息
    - 打包商品名称
      - 打包商品状态
        - 物流商家
          - 物流详情
            - 一键代取

- 消息
  - 系统消息
    - 商品消息
      - 打包商品发出
        - 物流实时位置
          - 预计送达时间
            - 商品点信息
    - 派送消息
      - 等待签收
        - 打包商品已签收
          - 派件人信息
    - 订单消息
      - 接单成功
        - 接单失败
          - 订单状态
            - 任务完成
    - 积分变更
  - 评价提醒
    - 对接单人评价
      - 等待评价
        - 评价成功
    - 收到下单人的评价
  - 他人私信

功能框架图

Function Architecture

功能框架图

Function Architecture

功能框架图

Function Architecture

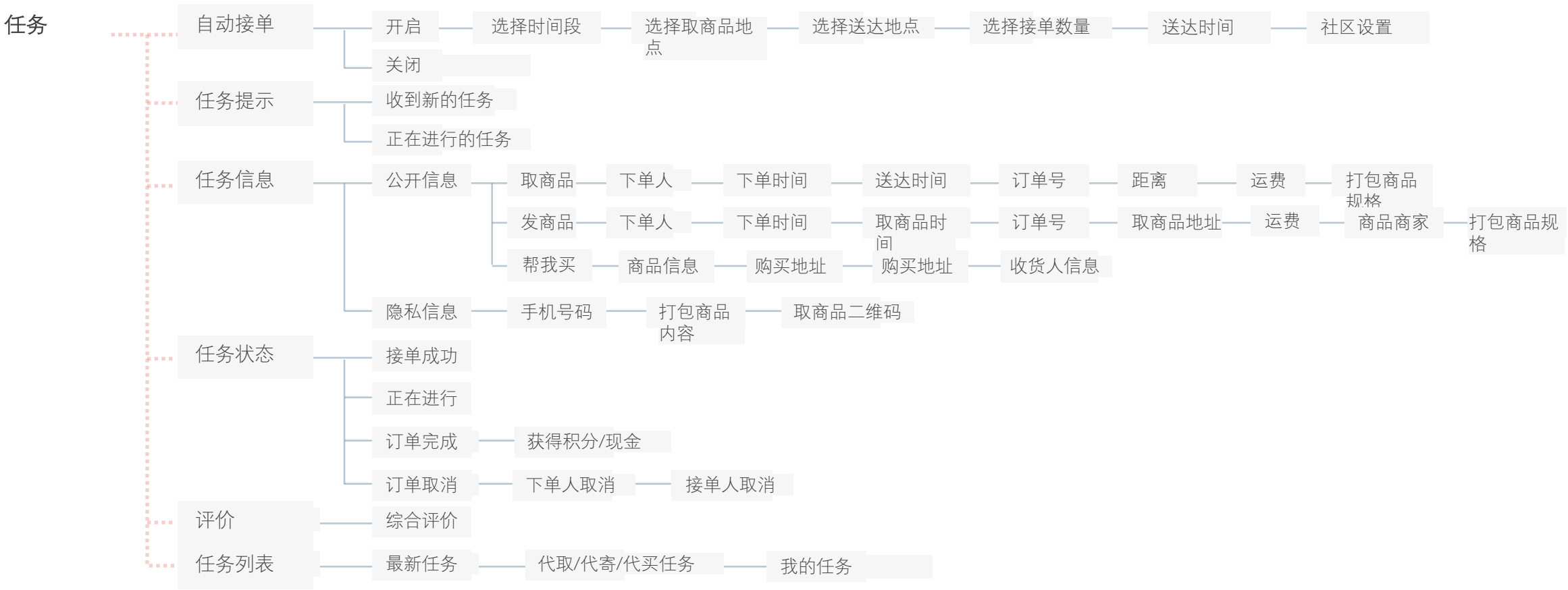

故事板

Storyboard

1,派送前

发布需求到需求池；

其他人接单

11点的时候，张安正在教室上课，接到取商品短信，因为课程繁忙，决定代取。

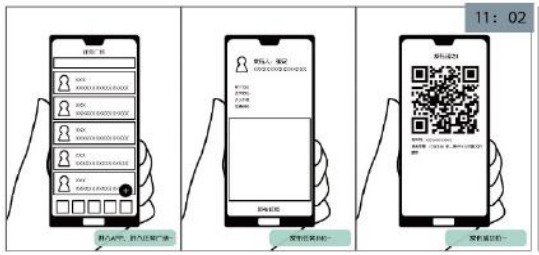

张安进入FExpress，要求在中午12：10-12：30的时候送达，并成功发布代取服务。

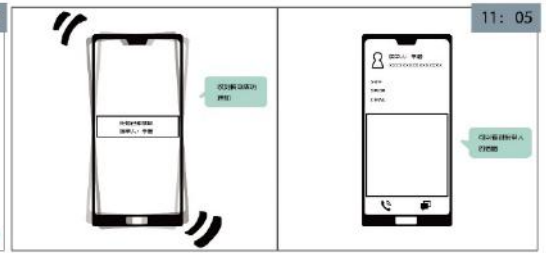

不久，名叫李谱的同学成功接单，张安可以看到李谱的部分基本信息以及订单状态。

2,派送过程

可以请同学也可以由

陌生人派送

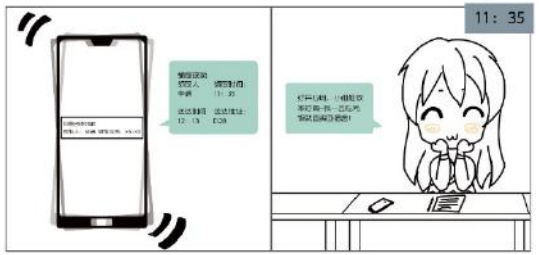

11：35的时候就显示已经取商品成功。

张安回到宿舍，在12：15的时候接到李谱的电话，表明已经到达宿舍，并询问是否要送达宿舍。

2,派送完成

进行交接和评价

过了一会，李谱到达宿舍门口。

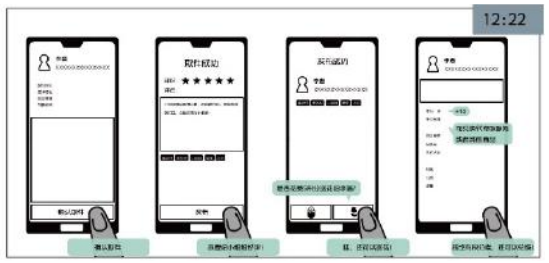

张安确认收商品之后，感到很高兴，打开FExpress并给予李谱好评。

低保真图

Prototypes

| 帮我买/取商品流程

发布派送需求-确认派送信息-支付

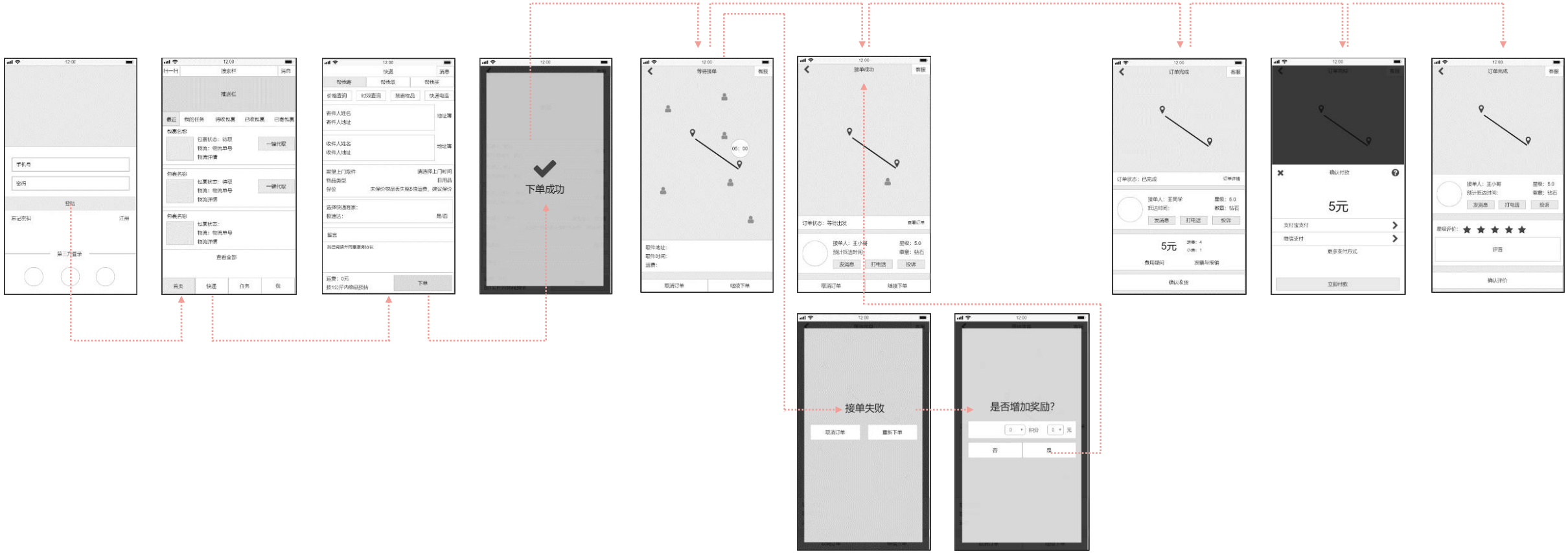

低保真图

Prototypes

| 我帮别人取任务流程

接单派送需求-完成派送任务-收款

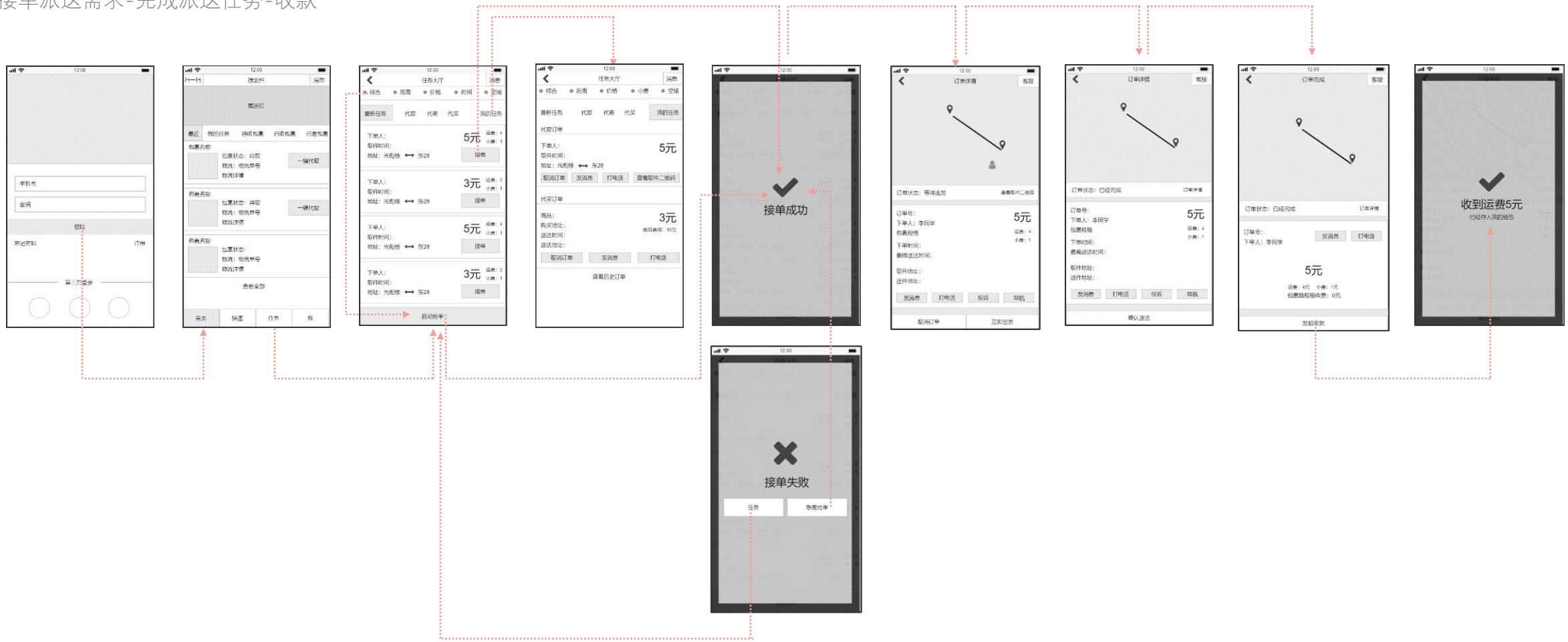

高保真图

UI Design

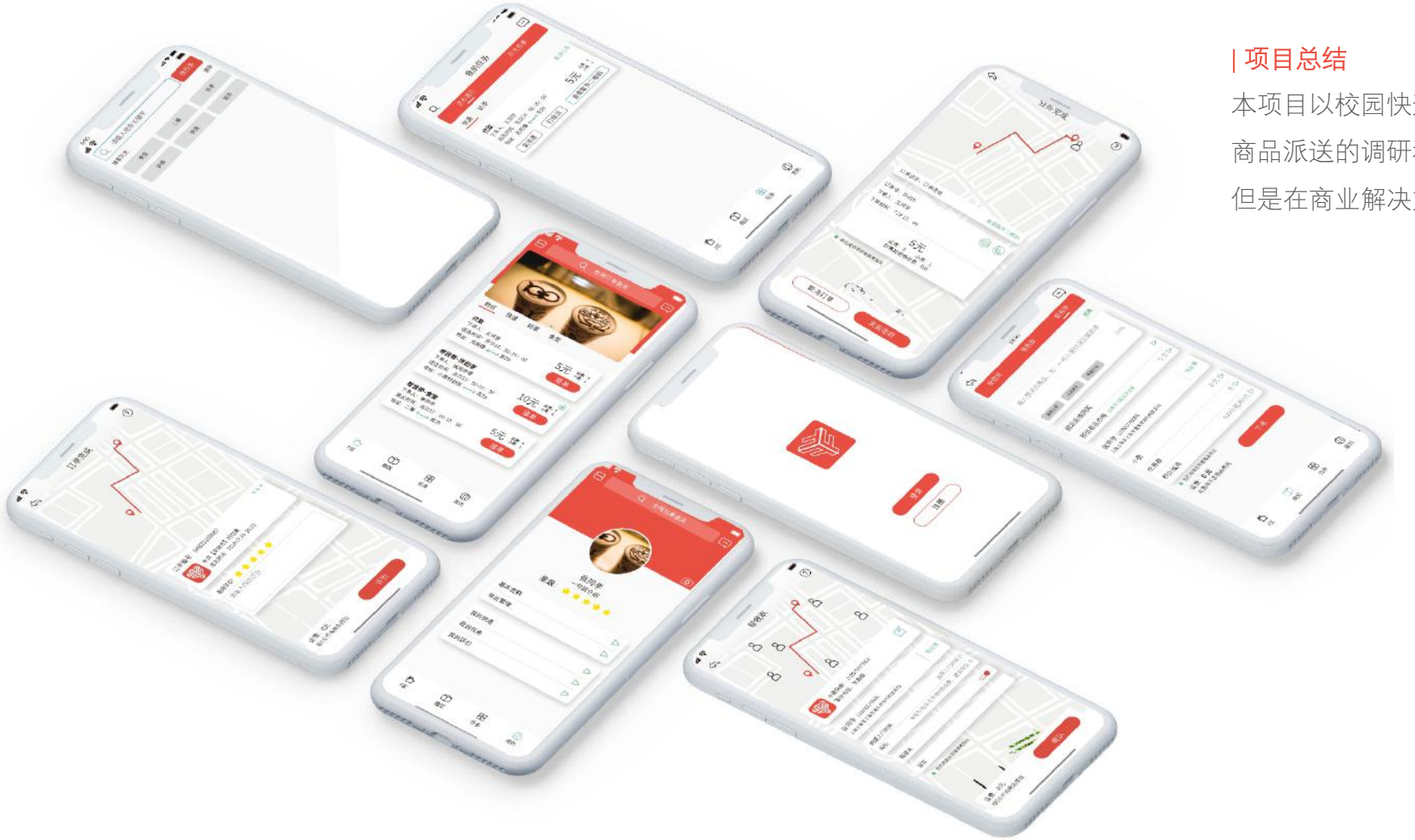

| 项目总结

本项目以校园快递和校园外卖为主要一个场景，进行商品派送的调研和产品设计。对于需求挖掘较为完整。但是在商业解决方案上需要有更新的模式。

02

C-Footprint

概念设计/服务系统设计

项目目标

Objectives

What

这个系统是关于什么的？

C-Footprint in the city是一个拓展施耐德现有Ecostruxure平台的应用范围，让其实现
个人碳交易平台的功能。

Why

这系统的目标是什么？

帮助人建立低碳的生活习惯，鼓励用户用碳数据进行交易。

Who

谁是我们的用户？

主要用户：城市中，有环保意识，并期望践行低碳的生活方式的年轻人；
次要用户：有模糊环保意识，不知道低碳生活的优点但是充满好奇心的年轻人。

How

团队分工是？

市场调研&用户调研，交互设计，视觉设计
我：市场调研&用户调研，交互设计

市场调研

Market Research

一个可视化并且
能的生活方式的
物质奖励，鼓励

用户意愿参与到低碳生活方式

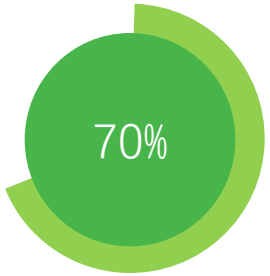

2020年，城市居民将产生70%的全球碳排放

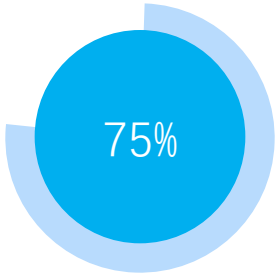

75%的城市居民有环保意思但是不知道该怎么做

用户的主要障碍是：

“开始还用一用后来发现除了记录**没什么用**。”

不好玩，赶紧只是给我看一下。

设计方向：

数据货币化

设计情感化

用户画像

Persona

| 基本情况

年龄：25岁

性别：女性

家庭：非单身

教育：硕士

爱好：跑步

| 用户描述

平时出行选择什么？

一般都是共享单车+地铁

如何进行低碳生活的记录？

没有确切的方法，就是会定期看下摩拜上自己的数据；

他们还有什么偏好？

喜欢简单有设计感的产品；

他们想要完成什么目标？

能轻松的看到自己的低碳生活是不是虚幻的清晰可见的。

“环保只有开始做才能看到效果，低碳和健康融入到我的生活里”

服务系统图

Service System

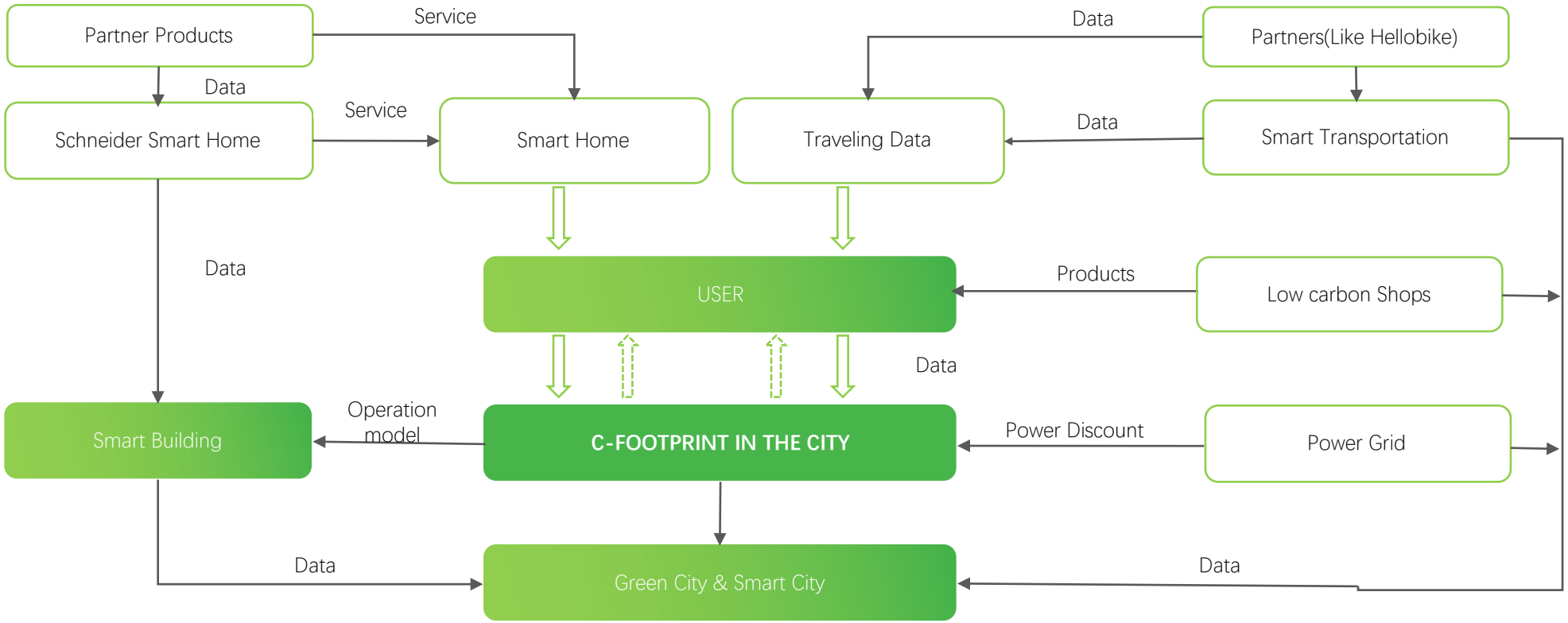

| 说明:用户通过居家和出行来那个方面的数据，得到自身的碳排放数据。同时根据多方关系（国家电网和主打低碳的品牌）将用户的低碳数据变成可以进行交换的物资。将数据货币化。

数据流地图

Data Flow Map

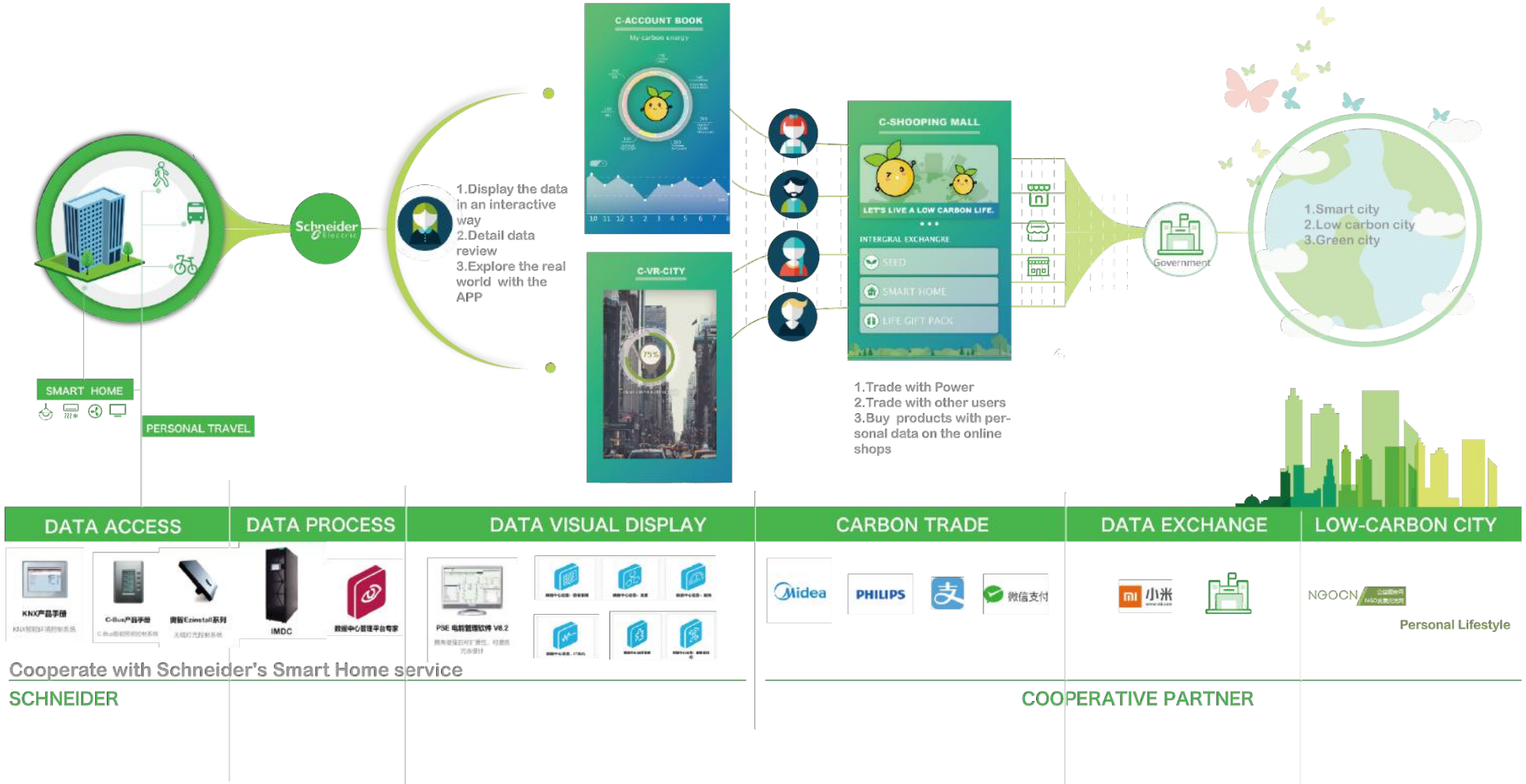

| 说明:根据数据走向分为：**数据获取**，**数据处理**，**碳排放数据展示**，**碳排放个人之间的交易**，**碳排放城市之间的交易**5个阶段；最终达到**塑造低碳城市**的目的。其中情感化设计主要表现在数据展示部分。

产品主要页面设计

Main Pages

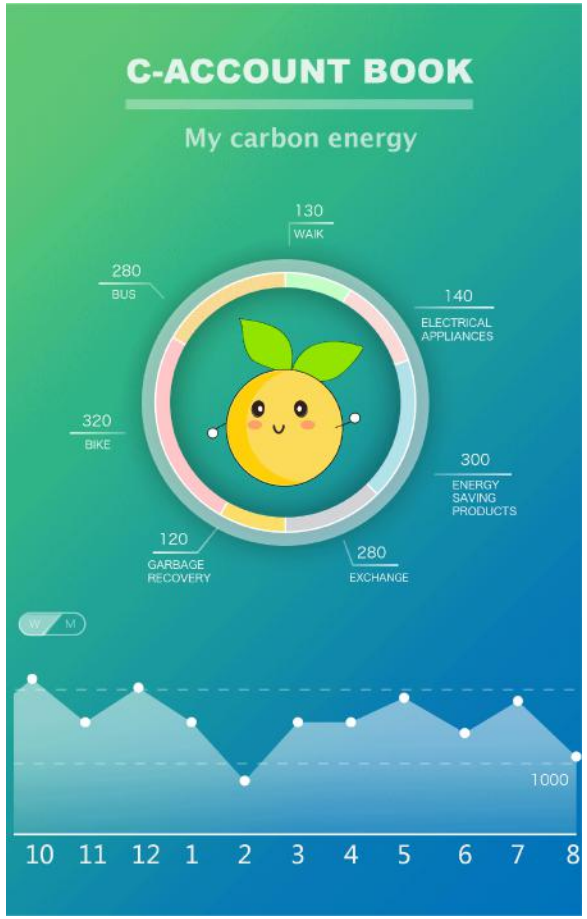

| 个人碳账户

碳排放数据明细和趋势

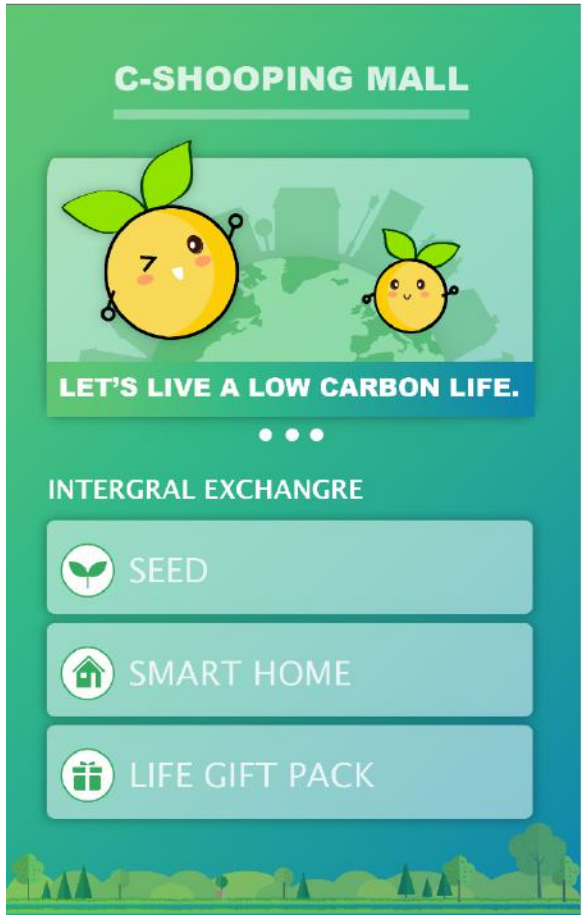

| 碳交易商店

可以用来交换指定的低碳日用品

| C-VR City低碳建筑城

建筑的在低碳分级，等级较高的楼内待的时长换算成碳积分。

产品概念视频

Video

单击查看视频

| 项目总结：这个项目是一个绿色城市的比赛项目，从个人碳排放切入低碳的主题切入点很容易同产品和服务设计结合作为比赛项目有优势；在做的过程中也发现环保项目的积分货币化是必经之路，如蚂蚁森林和摩拜单车的积分。

不足之处为方案停留在概念上，给出的产品细节较少，对于环保（公益性）产品的用户的把握不够。

03

IKEA MAKER

项目目标

Objectives

项目背景

宜家作为以用户体验为导向的家具卖场，一直一下线下和线上的**购物体验是分离的**，运用新技术提升宜家用户的购物体验对于宜家未来的探索有巨大的商业价值。（宜家黑客马拉松挑战3）

项目目标

利用**AR技术**提升宜家用户在购买产品后的**安装家具**的体验。完成购买体验的闭环。达到反过来促使家具销售的效果。

团队介绍

iOS工程师，产品经理，交互设计，视觉设计；

我：交互设计

人群分析

User Research

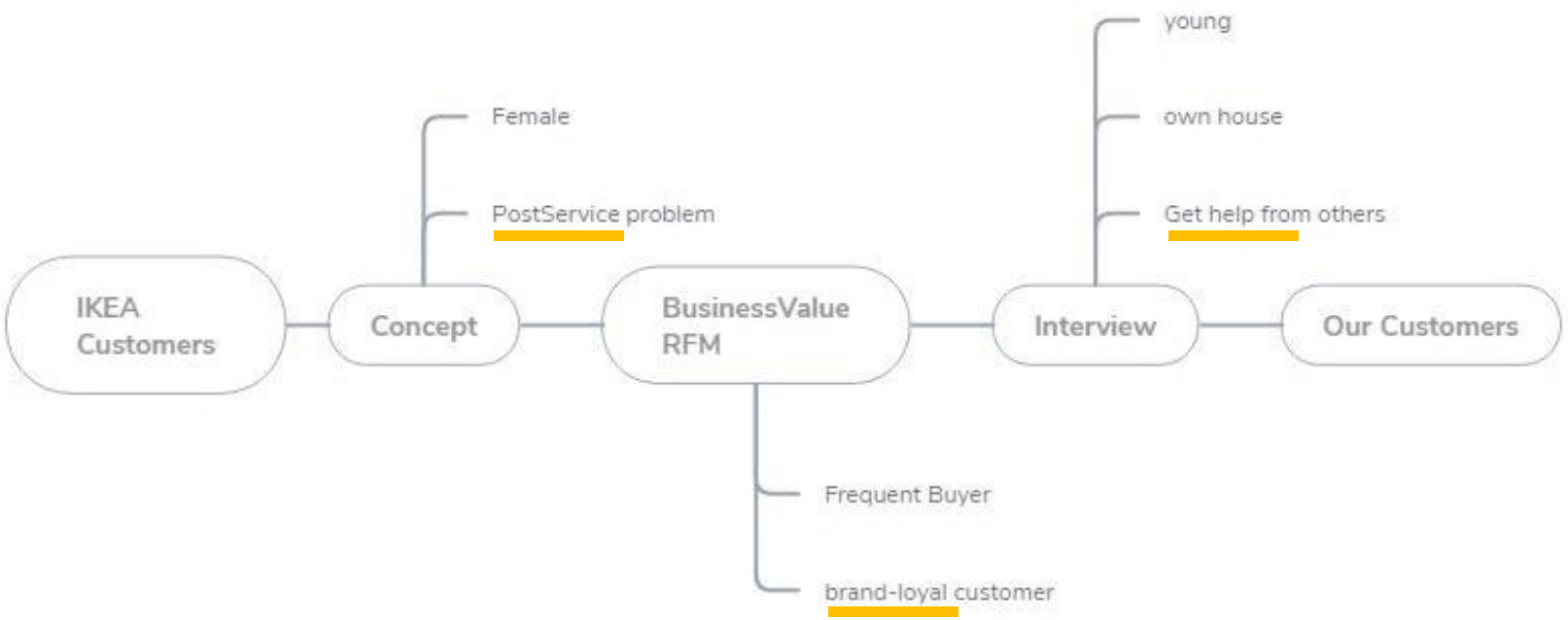

| 目标人群定位

本次采用了专家访谈的方式进行辅助目标人群锁定，访谈对象是宜家中国区的营销专家和客服。通过访谈得知在**购买家具后**的用户服务是宜家同其他家具商差异最大的地方。通过技术以及商业（RFM价值分析）我们可以进一步的明确我们的目标用户：

喜欢宜家的设计，但是本身的**动手能力不那么强**。甚至因此会影响到自己购买决策的用户。

用户画像

Persona

“我觉着都是按照说明书来的，可是最后却不一样。”

| 基本情况

动手能力稍差

年龄：22-45岁

性别：女性

家庭：非单身

教育：本科

| 用户描述

如何组装宜家家具？

小件自己组装，稍大一点的请人帮忙，

或者打电话给专

业的客服人员。

他们还有什么偏好？

喜欢干净，简单喜欢有设计感的产品；

价格较为敏感。

他们想要完成什么目标？

得到正确清晰的指导，轻松组装家具

享受组装家具的过程。

用户旅程图

Journey Map

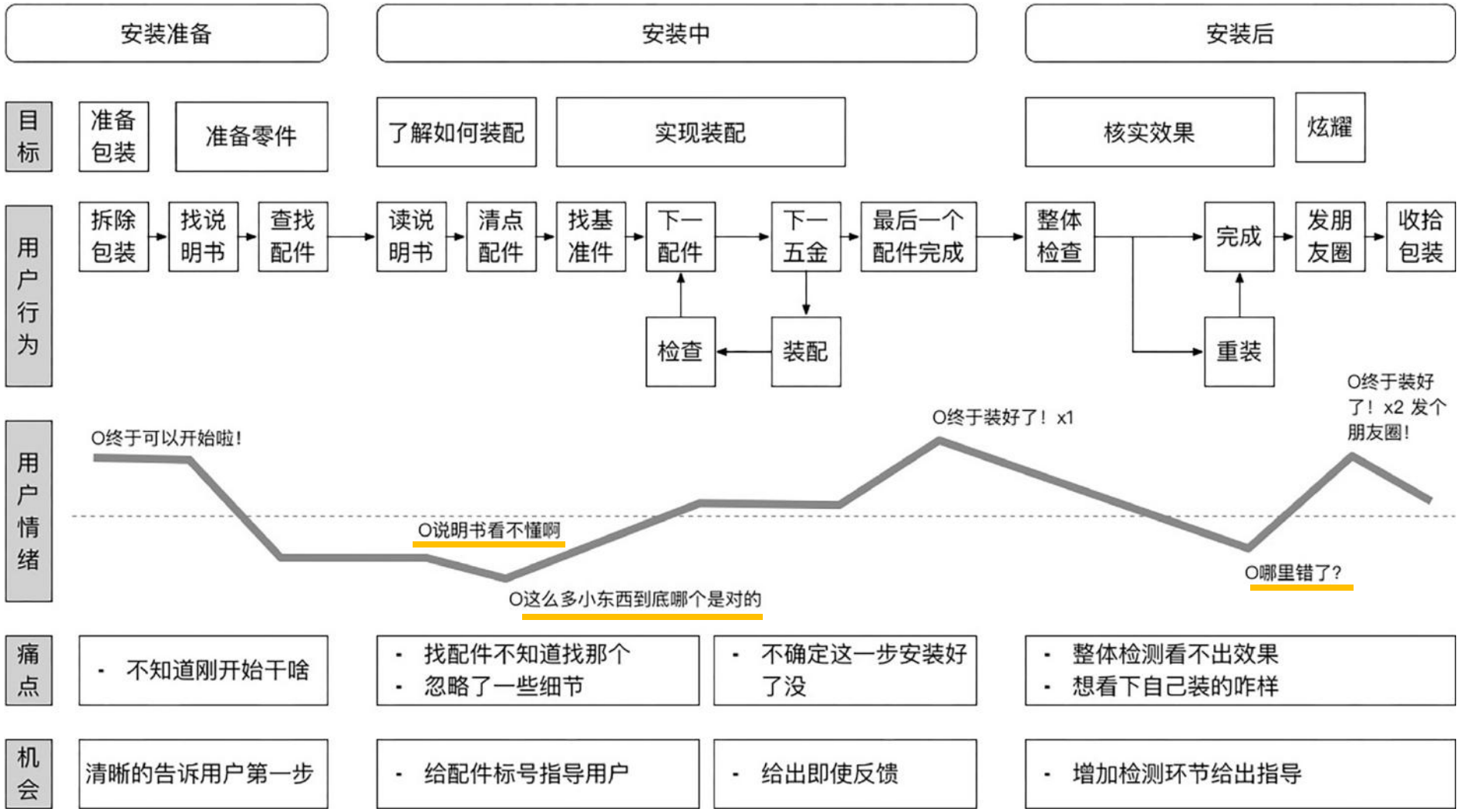

功能提炼

Feature functions

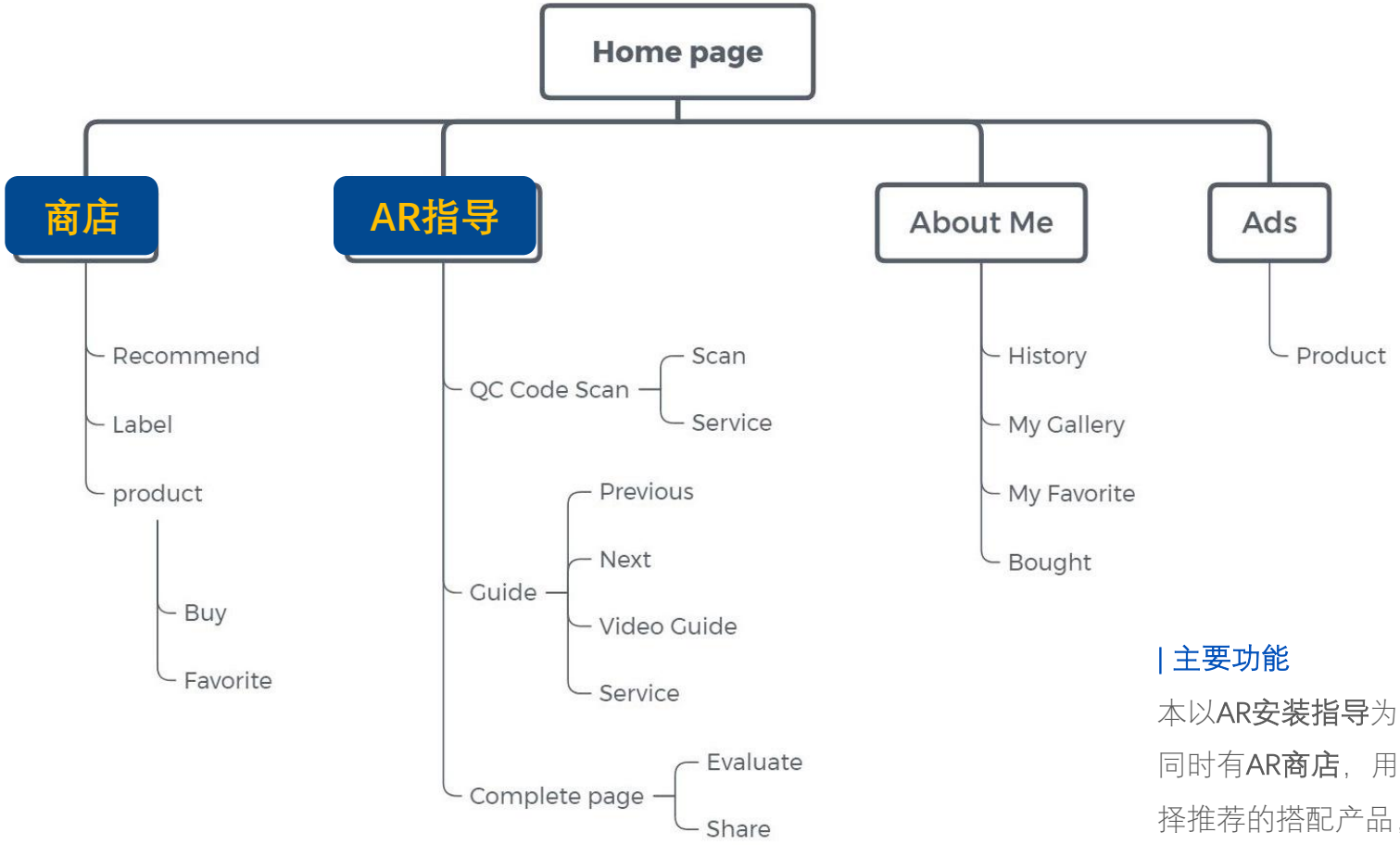

| 主要功能

本以AR安装指导为主要功能，增加娱乐和趣味性。同时有AR商店，用户可以根据自己的家庭布置选择推荐的搭配产品，提高留存率和产品生命周期。

主要使用流程图

User Flow Chart

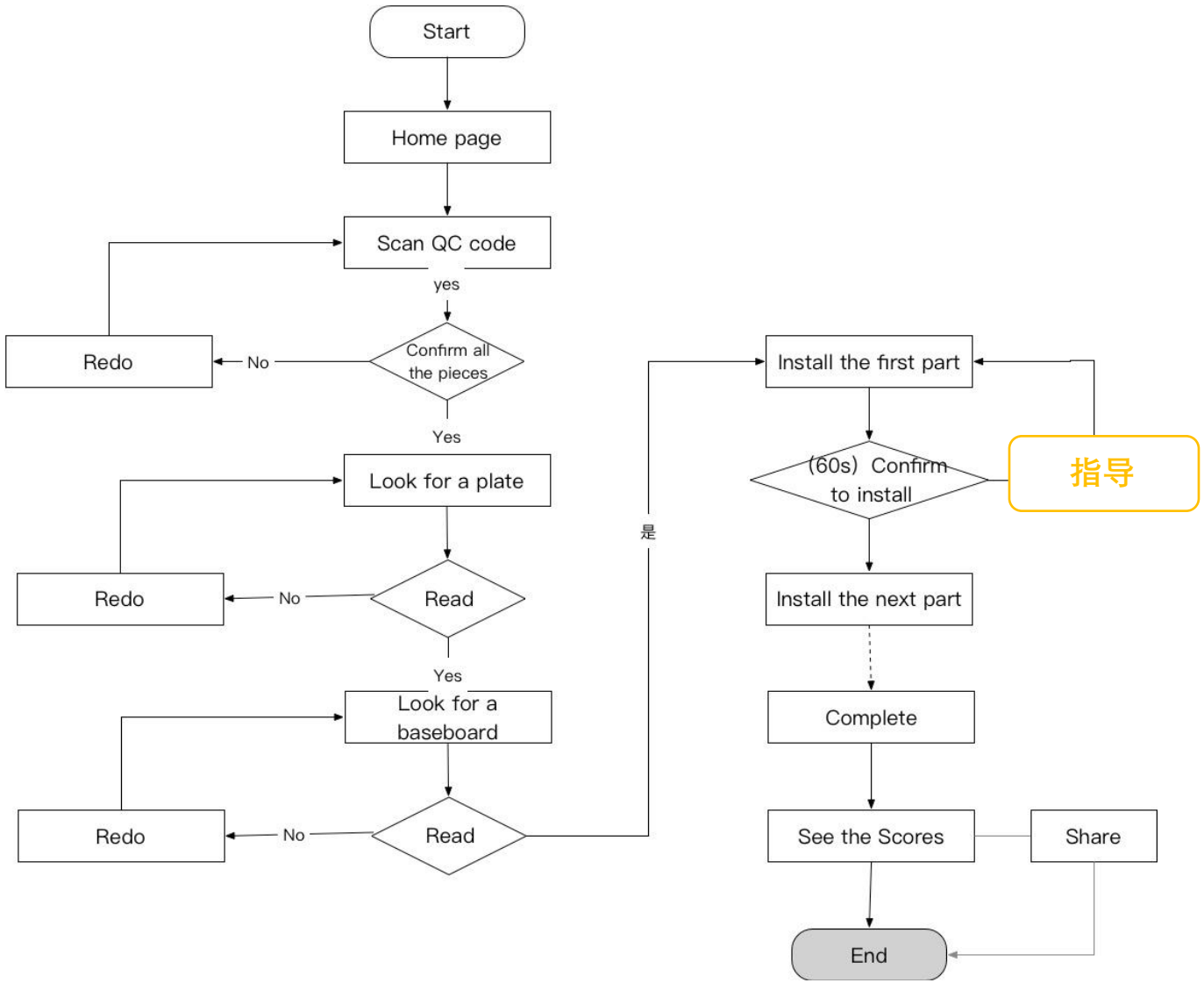

| AR安装指导流程

强调了纠错功能，提供的指导分为三种：一种是AR的动画指导，辅以文字指导，另外用户可以选择视频安装指导。

主流程低保真图

Prototypes

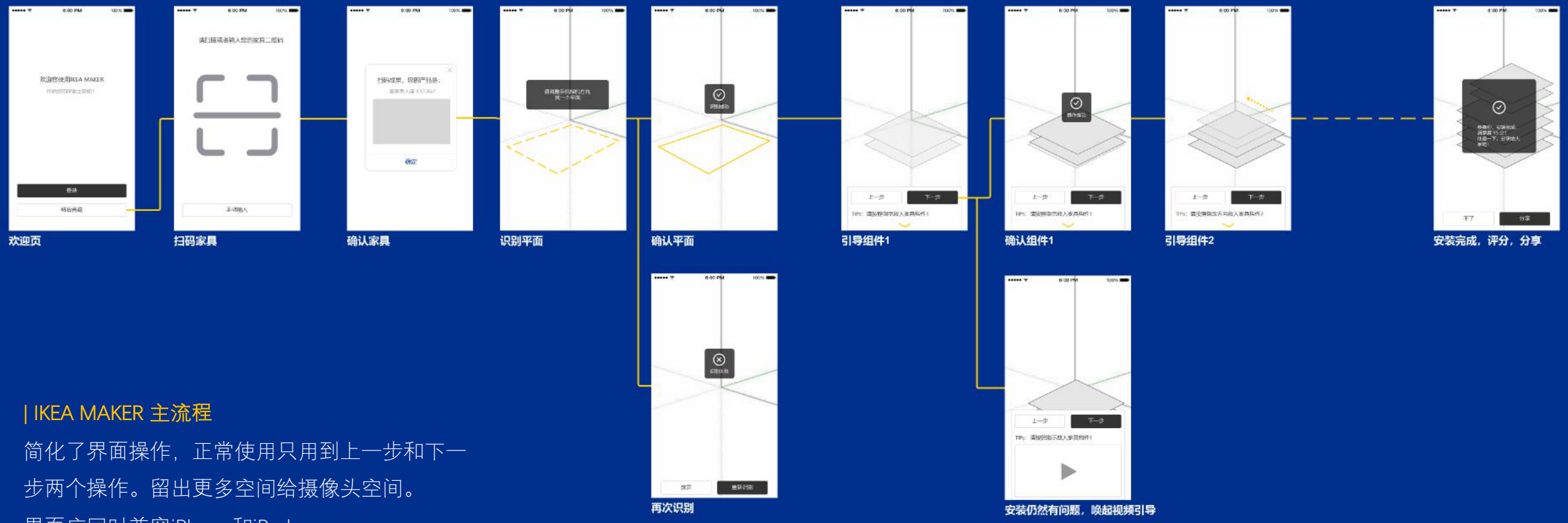

| IKEA MAKER 主流程

简化了界面操作，正常使用只用到上一步和下一步两个操作。留出更多空间给摄像头空间。

界面应同时兼容iPhone和iPad

高保真图

UI Design

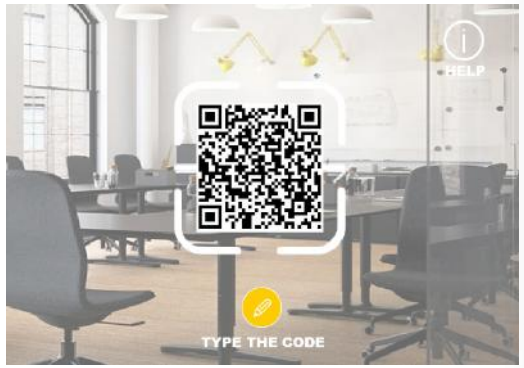

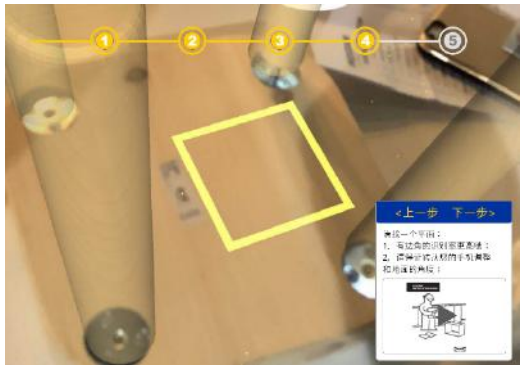

| 项目总结

本项目作为一个黑客马拉松项目目前仍在孵化过程中。也是我第一个AR项目。AR项目的交互同其他产品差别较大，用户在使用过程中应以尽量少的打扰到视窗为主要原则。让用户沉浸在真实和虚拟的叠加空间中。

不足之处是产品逻辑相对简单，以及目前来看用户再次购买，形成闭环的效果不佳。

04

图谱类产品

交互设计&视觉设计

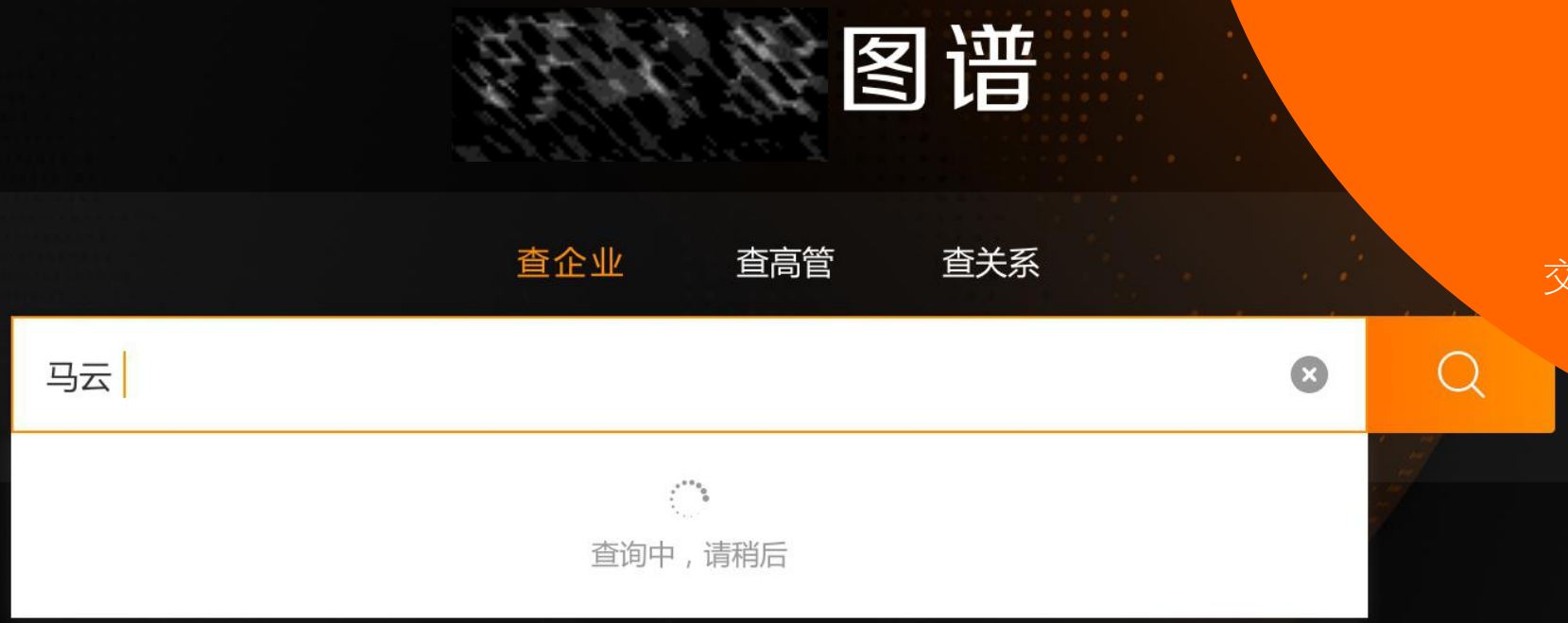

查受益人　查控制方　法律诉讼　罗盘　慧眼

视觉设计

UI design

内容未脱敏，请联系我下载完整版作品集

| 服务范围

交互设计和视觉设计(团队4人，我负责10/27页面)，

| 需求

产品架构调整，首页改版，页面架构设计，

ICON设计。

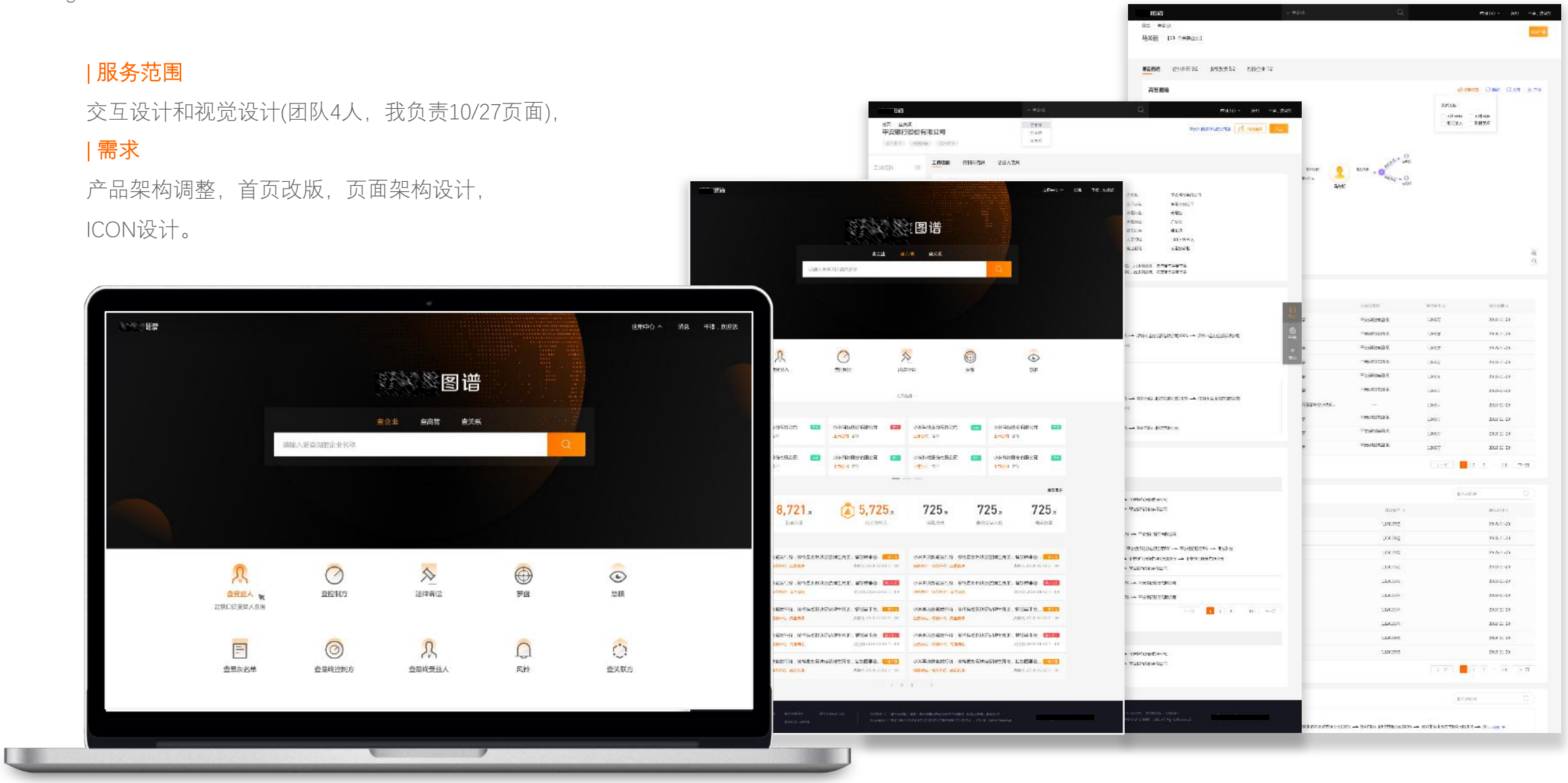

图谱分析产品

网站改版

05

好车主-买保险改版

交互设计

项目目标

Objectives

项目背景

好车主是是平安车险客户服务的核心载体。超过1000万月活跃用户。但是用户买保险板块的打开率和转化率都不高。客户希望通过用户体验提高买车险板块的用户数据。

查保单+买保险页面

项目目标

以产险业务未来发展方向为设计依据；

调整信息结构；

简化信息结构层级；

提升用户体验

团队介绍

交互设计，视觉设计；

我：交互设计

现有界面分析-查保单

Online Version

保单中心

车险

财产意外险

| 现有问题

从保险的角度而不是从用户角度来做信息架构。

信息复杂，用户认知困难；

操作button多且分散

| 改版目标

以产险业务未来发展方向为设计依据（从以往“车险从车、非车从人”调整为以用户路径查看保单）

合并重复入口；简化信息结构层级；降低低频低需功能的入口优先级；减少用户任务操作的步骤。

用户关系梳理

User Research

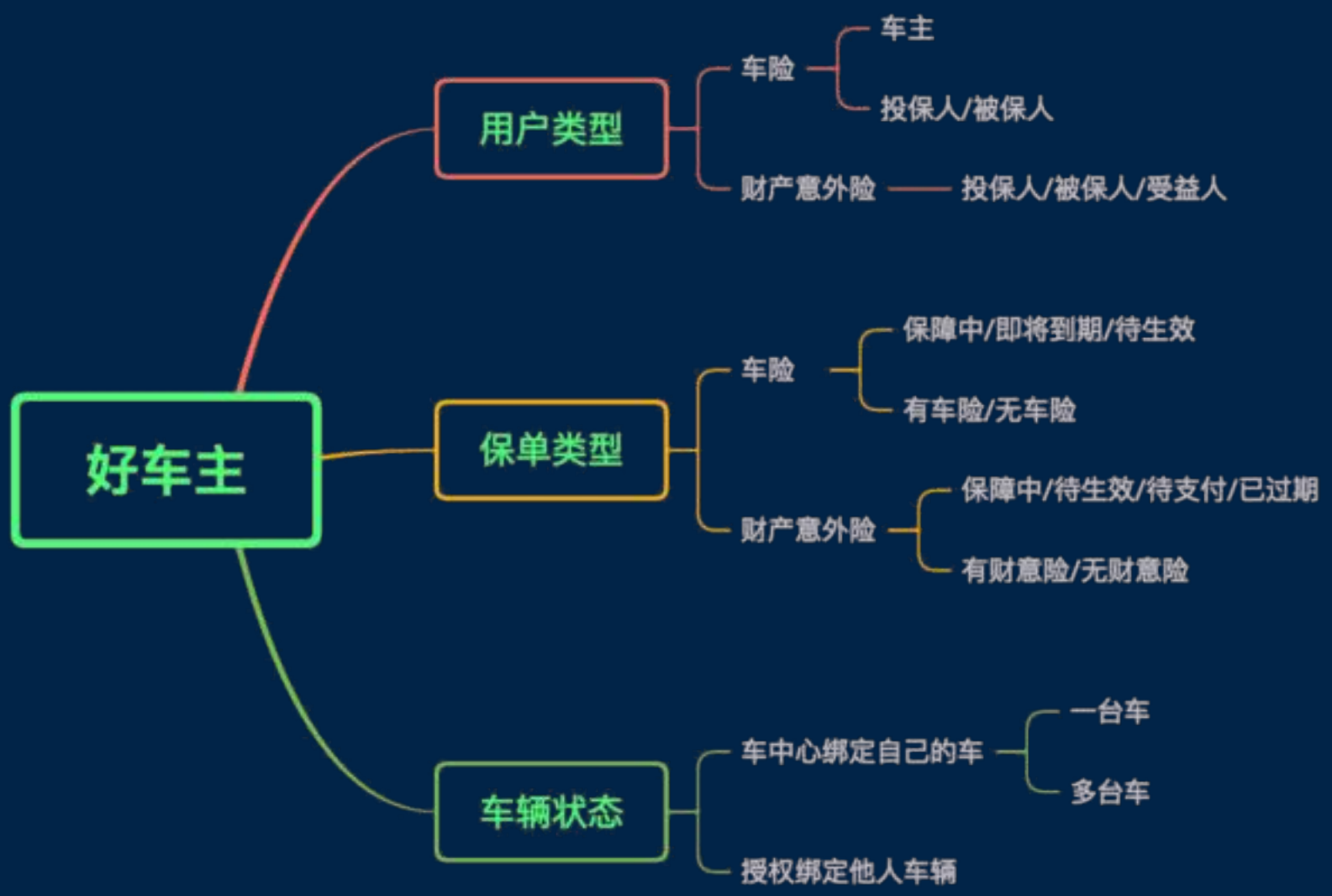

场景展示

Scenario

| 主要场景

注册用户是被保人/投保人

1，名下有一辆车的保单信息（分状态：保障中/续保期、有财意险/无财意险）

2，名下绑定车辆≥2台（其中1台非平安车险在保）

| 次要场景

注册用户不是被保人/投保人

1，是车主，已经绑定车辆，车辆不是平安车险，提示去投保；

2，是车主，已经绑定车辆，但是车辆是平安车险（本人人只买车不开车），直接显示保单

3，是车主，没有绑定车辆，提示去绑定，然后提示去投保

4，不是车主，只能授权绑定他人车辆（分状态：平安在保/非平安在保）

任务流程图

Flowchart

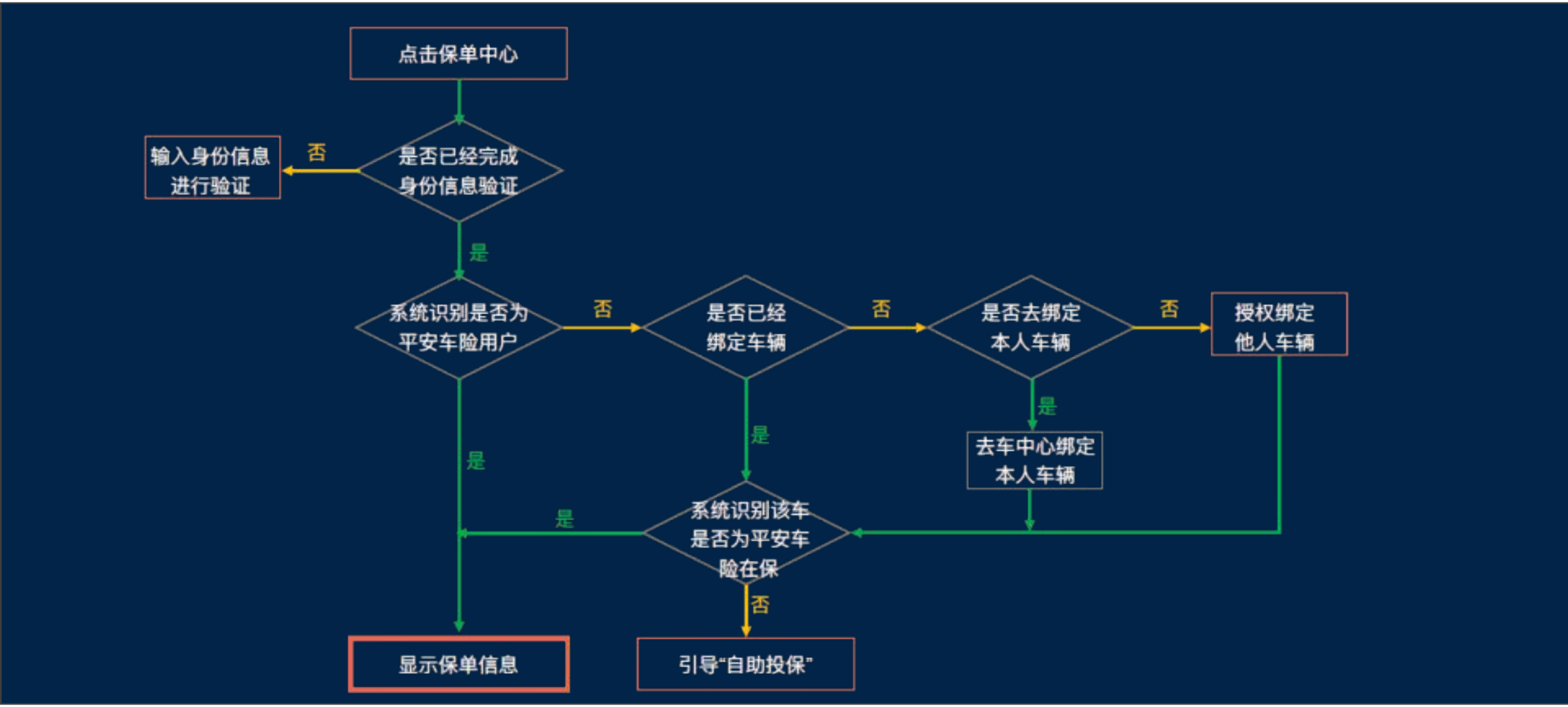

页面流程图

Flowchart

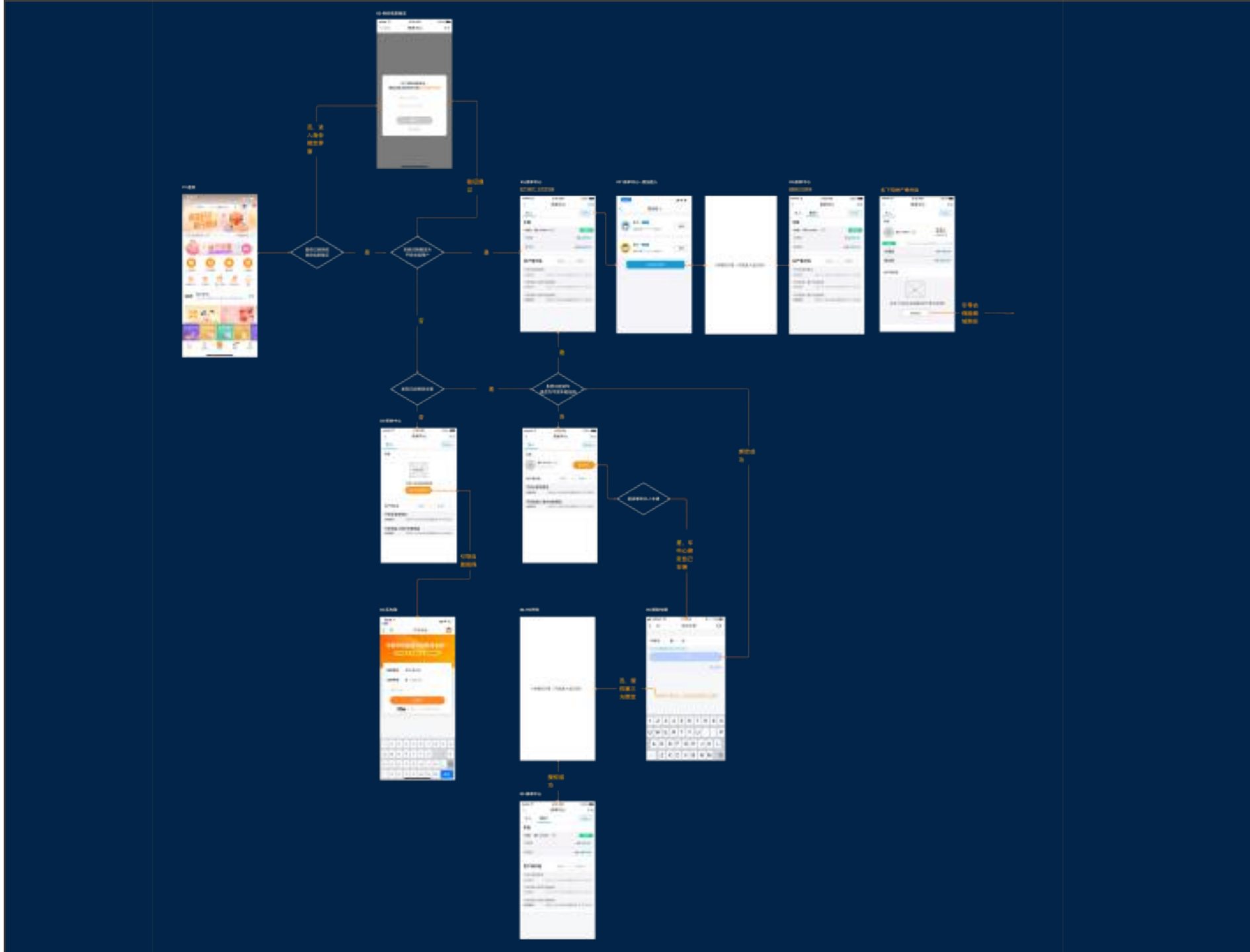

交互改版-主场景-示例

Scenario-1

| 一台车在保

常态

纸质保单配送期间

系统识别到配送成功此button消失

续保期—待续保。续保期—已续保

有财意险　无财意险

交互改版-主场景-示例

Scenario-1

| 一台车在保

点击交强险进入二级界面

1,人员信息变更：让用户勾选“是否同步变更商业险

2,车辆信息变更和保险过户：默认勾选不可改

3,险种变更：只支持商业险信息变更

交强险无无此项

优化说明：点击交强险详情“电子保单”，进入电子保单查看界面，滑动可见电子批单（即原始保单的补充保单），组合成完整的保单合同。

现有界面分析-买保险

Online Version

录入信息

报价信息

信息确认

| 改版目标

由于业务逻辑不可更改、时间原因重点对关键页面进行交互框架的优化设计

| 体验问题

1，界面手势容易误操作；

2，交互、视觉控件不统一；

3，信息层级未归纳，可读性差

交互改进

Scenario-1

| 录入信息

1

“切换手动输入”入口不明显

改版后

交互改进

Scenario-1

| 报价信息

1. 输入框表意不明显，且与其他界面输入框设计不一致
2. 输入框、选择框字体大小不一
3. 财意险，建议采用选择器，而非开关
4. 增值服务收到下级界面让用户误以为需要付费。
5. 增删险种后须点击确认报价才可刷新出新报价，建议增加刷新操作。
6. 上滑操作时标题会消失，建议标题行置顶

改版后

交互改进

Scenario-1

| 确认信息

1.

页面过长，重点不突出，增加用户阅读负担。

改版后

项目总结

Scenario-1

| 项目成果

本项目是移动端的产品项目，2018.11用户买保险的激活率（首次使用购买的用户和老用户添加或更换账户）低于x%，改版后的数据（首次购买的比率+用户添加新的车型的比率）为之前的7倍。

| 项目不足之处

1，设计没考虑埋点，导致最终数据提升但是无法数据化各页面的改版效果。

2，在改版过程中未考虑第一次使用的用户的新手引导教程。

CONTACT ME
微信:pakeypay
电话:18021032132
邮件:pakeypay@foxmail.com