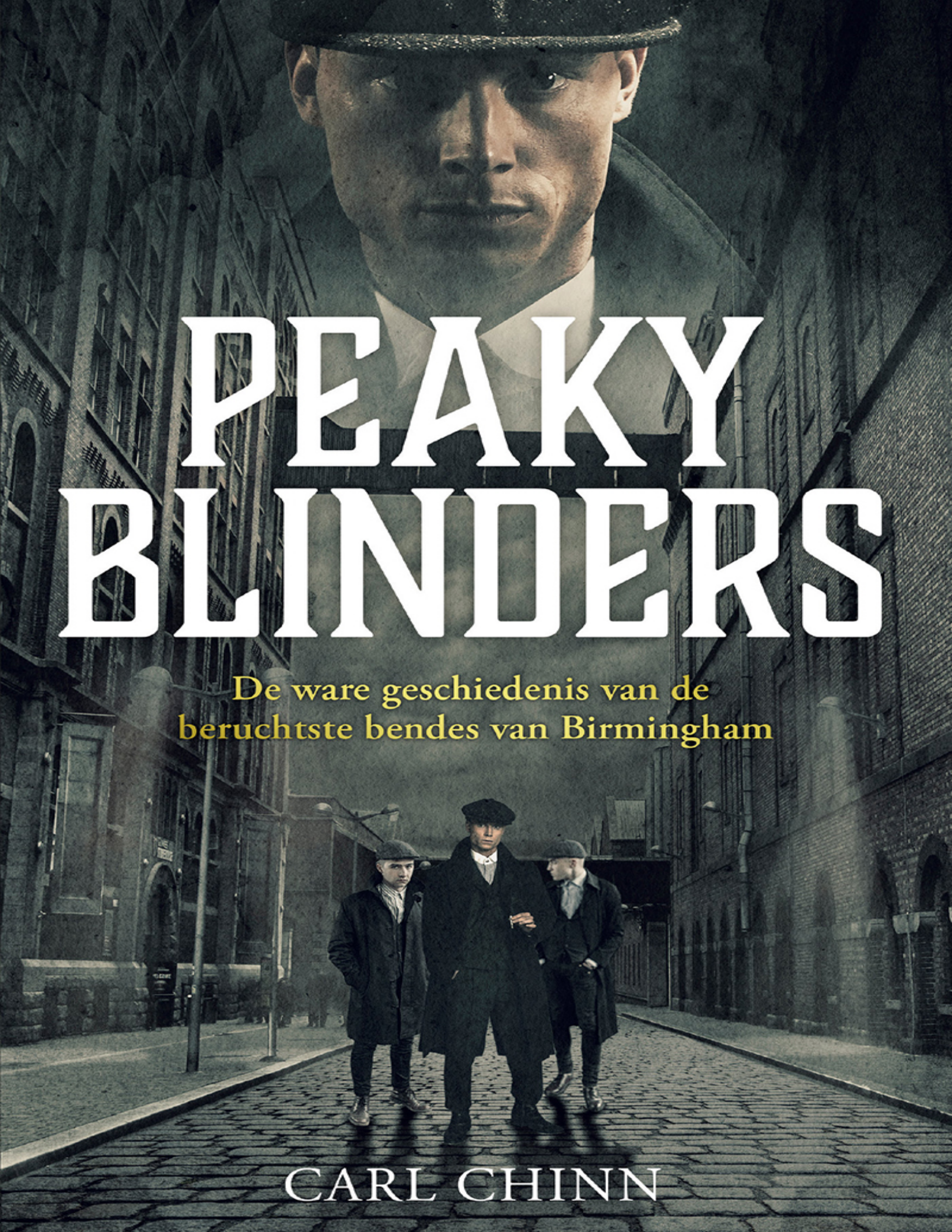

PEAKY BLINDERS

De ware geschiedenis van de beruchtste bendes van Birmingham

CARL CHINN

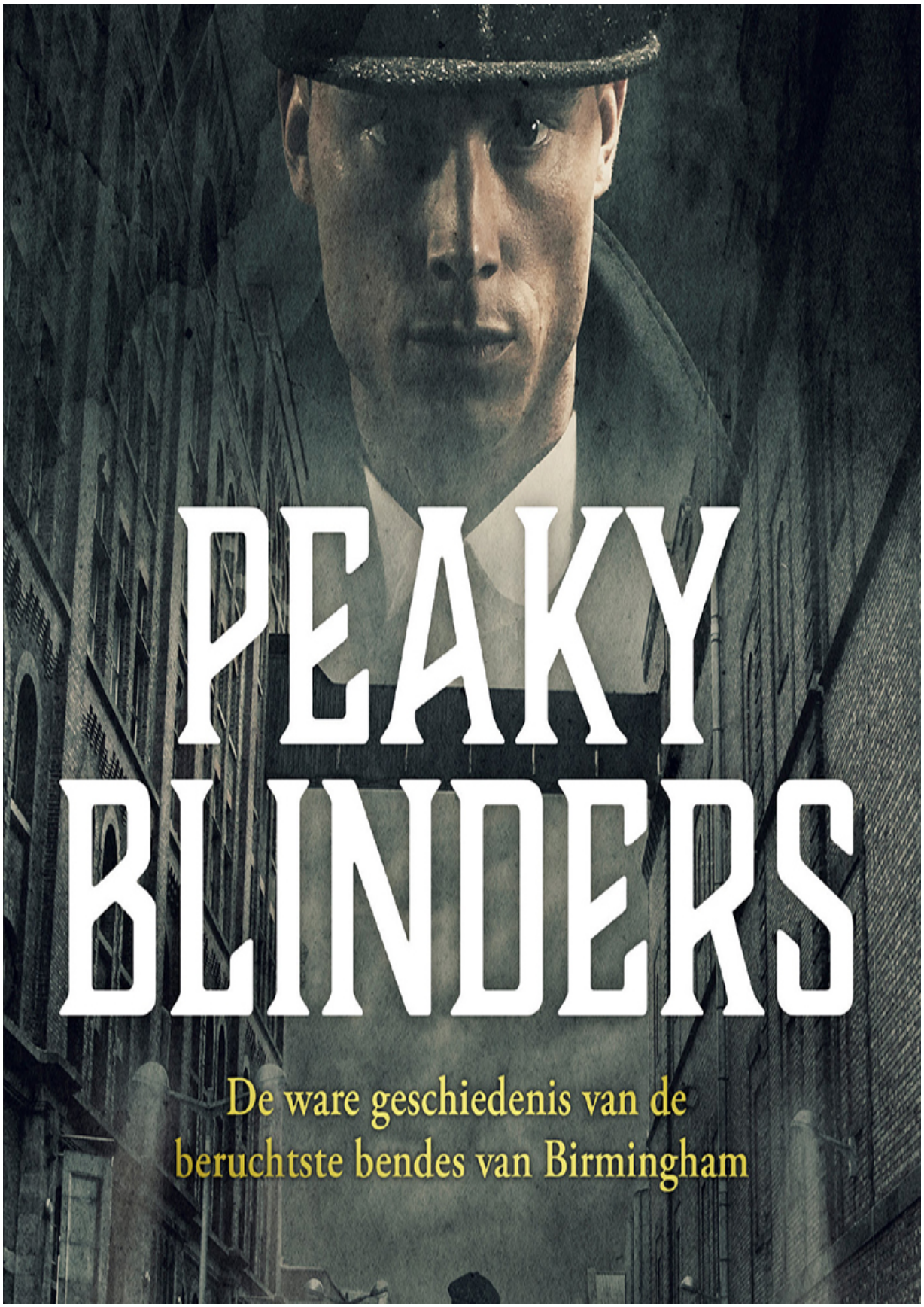
PEAKY
BLINDERS
De ware geschiedenis van de
beruchtste bendes van Birmingham

CARL CHINN

bookchoice

Voor
Angelique Hamers

We love stories

De *peaky blinders* zijn door de succesvolle tv-serie bekend geworden als de criminelen die met veel geweld de achterafstraten van Birmingham aan het begin van de vorige eeuw domineerden en opvielen door hun bijzondere kledingstijl en glamour.

Maar wie waren eigenlijk die peaky blinders?

Carl Chinn, geschiedschrijver, nazaat van een peaky blinder en zoon van een illegale bookmaker, onthult in dit boek het ware verhaal van de Birminghamse gangsters. Op basis van vele interviews, betrouwbare bronnen en bijzonder fotomateriaal geeft hij een getrouw en boeiend beeld van de handel en wandel van de bendes. Daarbij schetst hij ook het moeilijke leven van de arbeidersklasse in Engeland aan het begin van de twintigste eeuw.

In deze meeslepende *Sunday Times Bestseller* lees je alles over de opkomst en ondergang van de meest beruchte gangsters van Engeland in de vorige eeuw.

Carl Chinn

Peaky Blinders

De ware geschiedenis van de beruchtste bendes van Birmingham

KOSM•S

Kosmos Uitgevers, Utrecht/Antwerpen

KOSMOS
www.kosmosuitgevers.nl
kosmos.uitgevers
kosmosuitgevers

Oorspronkelijke titel: *Peaky Blinders – The Real Story*
Voor het eerst gepubliceerd in Groot-Brittannië in de Engelse taal door Blink Publishing, een imprint van Bonnier Books UK Limited.
Tekst © 2019 Carl Chinn
The moral rights of the author have been asserted

© 2020 Kosmos Uitgevers, Utrecht/Antwerpen
Vertaling: Erik de Vries, Edwin Krijgsman
Omslagfoto: Shutterstock.com
Omslagontwerp: Terry Jonathans
Vormgeving binnenwerk: Crius Group/Kosmos Uitgevers

Kosmos Uitgevers vindt het belangrijk om op milieuvriendelijke en verantwoorde wijze met natuurlijke bronnen om te gaan. Bij de productie van het papieren boek van deze titel is daarom gebruikgemaakt van papier waarvan het zeker is dat de productie niet tot bosvernietiging heeft geleid.

ISBN 978 90 215 7691 6
ISBN e-book 978 90 215 7692 3
NUR 339/400

Alle rechten voorbehouden / All rights reserved
Niets uit deze uitgave mag worden verveelvoudigd en/of openbaar gemaakt door middel van druk, fotokopie, online-publicatie of op welke andere wijze en/of door welk ander medium ook, zonder voorafgaande schriftelijke toestemming van de uitgever.

De uitgever heeft ernaar gestreefd de rechten van derden zo goed mogelijk te regelen. Degenen die desondanks menen zekere rechten te kunnen doen gelden, kunnen zich tot de uitgever wenden.

Inhoudsopgave

Inleiding
1. Voorlopers van de peaky blinders: de slogging gangs
2. De stad van de peaky blinders
3. Het einde van de heerschappij van de peaky blinders
4. Illegale gokpraktijken en een vendetta
5. De echte bendeleiders van de jaren twintig
Nawoord
Dankwoord
Noten
Over de auteur

De daadwerkelijk bestaand hebbende bendes uit Birmingham hebben de levens van vele generaties volkse Brummies beïnvloed, daarom draag ik dit boek op aan de hardwerkende, gezagsgetrouwe en fatsoenlijke leden van de arbeidersklasse.

Zij zijn degenen die ondanks hun onopvallende levens ons respect verdienen.

Inleiding

In de openingsscène van de serie *Peaky Blinders*, voor het eerst uitgezonden op BBC2 in 2013, zien we Tommy Shelby als een gevreesde outlaw uit het Amerikaanse Westen het stadje in rijden. Angstige vrouwen maken zich haastig uit de voeten, kinderen begluren hem in het geniep vanuit hun schuilplaatsen en het enige geluid dat opklinkt is het hoefgetrappel van zijn raspaard. De ruiter stopt midden op de verlaten straat. Maar hij rijdt niet in het Wilde Westen, en evenmin is hij een revolverheld: hij is op de straten van het industriële Birmingham van 1919 een man van aanzien. Hij beschikt dankzij zijn opvallende en stijlvolle kledij, een driedelig pak en een overhemd met een stijve boord zonder das, over een dwingende en tegelijk geheimzinnige uitstraling – die nog wordt versterkt door de krantenjongenachtige pet die zijn ogen aan het zicht onttrekt.

Na een korte ontmoeting met een onderdanige Chinese man en vrouw in traditionele kledij, rijdt Shelby op de tonen van de titelmuziek ‘Red Right Hand’ van Nick Cave and the Bad Seeds weer verder. De onheilspellende tekst, in combinatie met het metalige gedreun, de dreigende, bijna sinistere sfeer en de hypnotiserende, bluesy beat, lijkt Tommy Shelby op het lijf geschreven: ‘He’s a man, he’s a ghost, he’s a god, he’s a guru’.[1] Hij baant zich te midden van stoomwolken een weg door de grimmige stedelijke omgeving, waar de fabrieksschoorstenen hun rook uitbraken en de permanente schemering wordt doorboord door de vlammen van een ijzergieterij. Gehandicapte veteranen uit de Grote Oorlog bedelen om een aalmoes, andere mannen drinken en spelen kop of munt, twee agenten tikken aan hun pet als ze ‘Mr. Shelby’ begroeten, die een lange, aan weerszijden door fabrieken omzoomde straat afrijdt.[2]

Dit pakkende begin is de opmaat tot een prachtig, filmisch gangsterepos van schitterend ontworpen sets, een uitgekiende regie, smaakvolle productie, in slow motion gefilmde vechtscènes en overtuigend acteerwerk

van diverse beroemde acteurs. Maar het meest tot de verbeelding spreekt het door *Brummie* Steven Knight geschreven verhaal over een gevreesde en gevaarlijke bende die de *Peaky Blinders* wordt genoemd en die in de periode vlak na de Eerste Wereldoorlog in het Small Heath-district van Birmingham de scepter zwaait. Deze angst inboezemende naam is ontleend aan de wegwerpscheermesjes die in de klep [*peak*, vert.] van hun pet genaaid zijn. Zo kunnen ze tijdens een gevecht met hun klep de ogen van hun vijand raken, en hen verblinden.

De Peaky Blinders, die de Garrison-pub als uitvalsbasis hebben, verdienen hun geld voornamelijk met clandestiene gokpraktijken. De spil is de beruchte Shelby-familie, onder aanvoering van de op een na oudste zoon, Tommy. De gewelddadige en intimiderende Tommy wordt geplaagd door zijn afschuwelijke ervaringen uit de Eerste Wereldoorlog, en is des te gevaarlijker omdat hij geen angst kent voor de dood. Maar dat wil niet zeggen dat Shelby een domme crimineel is. Hij is geslepen, vindingrijk en wordt niet alleen gedreven door een verlangen naar rijkdom, maar ook door zijn diepgewortelde loyaliteit jegens zijn familie en zijn wens hen vanuit de achterafstraatjes naar een legitieme levensstijl te loodsen. De weg daar naartoe kent vele hindernissen, en in het over meerdere seizoenen, in een hoog tempo vertelde verhaal trekken de door de Shelby’s aangevoerde Peaky Blinders ten strijde tegen andere schurken zoals de uit Londen afkomstige Billy Kimber, Darby Sabini en Alfie Solomon; ze krijgen het aan de stok met zowel de IRA als Russische aristocraten; botsen met hoofdinspecteur Campbell, die vanuit Noord-Ierland is afgereisd om een einde aan hun activiteiten te maken; worden fabriekseigenaren die het moeten opnemen tegen de uiterst intelligente vakbondsleider Jessie Eden; en overleven een wraakactie van een New Yorkse maffioso genaamd Luca Changretta.

Peaky Blinders mocht zich in het Verenigd Koninkrijk van meet af aan verheugen in een trouwe aanhang. De rage voor alles wat met Peaky’s te maken had, nam gedurende de drie seizoenen waarin de serie werd vertoond een hoge vlucht, met als gevolg door *Peaky Blinders* geïnspireerde mode, drankjes, cafés en rondleidingen. De serie, inmiddels een wereldwijd succes, kent beroemde fans en werd overladen met prijzen, waaronder een BAFTA in 2015 en 2018 in de categorie Best Drama Series. Deze huldeblijken gingen gelijk op met de lof van vele critici, van wie enkelen hebben opgemerkt dat *Peaky Blinders* een ‘Brummie *Boardwalk*’ is omdat

er net als de gerenommeerde Amerikaanse tv-serie *Boardwalk Empire* veel aandacht is geschonken aan de visuele details en er historische figuren uit de jaren twintig van de vorige eeuw in voorkomen.[3]

Deze aanpak heeft geresulteerd in een toenemende belangstelling voor de mensen, gebeurtenissen en locaties die door *Peaky Blinders* aan de vergetelheid zijn ontrukt. Want Billy Kimber, Darby Sabini en Alfie Solomon hebben daadwerkelijk bestaan, en waren in 1921 daadwerkelijk verwikkeld in een bendeoorlog. Er woonde in Birmingham echt een Italiaanse familie die Changretta heette. Ook de activistische vakbondsman Jessie Eden heeft echt bestaan. Er waren in de jaren twintig in de achterbuurten van Birmingham illegale bookmakers actief. De hoofdcommissaris van de politie in Birmingham kwam daadwerkelijk uit Noord-Ierland. En er liepen in Birmingham echte peaky blinders rond. Maar hun bloeiperiode was vóór de Eerste Wereldoorlog, niet erna, toen ze niet meer de enige, maar een van de vele bendes waren. Bovendien waren deze peaky blinders geen machtige of tot de verbeelding sprekende gangsters: het waren in achterafstraatjes opererende criminelen. Hoewel een aantal van hen ook leefde van kruimeldiefstal, hadden de meesten gewoon een baan, en niemand behoorde tot een bende om via grootschalige criminele activiteiten in hun levensonderhoud te voorzien.

In een tijdperk waarin Birmingham door de Amerikaanse journalist Julian Ralph in 1890 werd uitgeroepen tot de ‘best bestuurde stad ter wereld’, was Birmingham tegelijk berucht vanwege zijn straatbendes en gold het als een van de meest gewelddadige plaatsen in Engeland.[4] Achter de façade van een stadsbestuur dat lof oogstte met zijn stedelijke socialisme en betrokkenheid, werden duizenden hardwerkende, deugdzame burgers in de armere wijken geterroriseerd door meedogenloze straatbendes.

Deze waren niet zomaar uit het niets ontstaan. Ze stamden uit de late jaren vijftig van de negentiende eeuw, toen het nieuwe politiekorps van Birmingham onder druk van de middenklasse hard optrad tegen de ruwe sportbeoefening en het gokken van de jeugd in de straten van de armere delen van Birmingham. Deze politieoptredens riepen weerstand op bij de ruige figuren van de stad, die zich vanaf 1872 verenigden in zogeheten ‘slogging gangs’. Maar de sloggers hadden het niet alleen op de politie gemunt, ze namen ook elkaar op de korrel. En verder iedereen, man of vrouw, jong of oud, die hen voor de voeten liep. In Manchester, Salford, Liverpool en Londen waren vergelijkbare bendes ontstaan, en hoewel er

ook elders wel geweld voorkwam, bloeiden de straatbendes vooral in deze steden en in Birmingham.

Vanaf 1890 werden de sloggers uit de stad ook wel peaky blinders genoemd, een term die algauw in zwang raakte voor zware jongens die niet per se bij een bende aangesloten hoefden te zijn. Volgens de in Birmingham circulerende verhalen is die benaming ontleend aan de wegwerp-scheermesjes die in de kleppen van hun platte pet genaaid waren; tijdens een gevecht konden ze de klep langs het voorhoofd van de tegenstander halen, waardoor ze door het in hun ogen lopende bloed tijdelijk verblind werden. De peaky blinders werden mede dankzij hun angst inboezemende naam snel berucht in zowel Birmingham, waar nog families zijn wier voorouders lid waren van de peaky blinders, als in de rest van Engeland. Ook ik stam uit zo'n familie, aangezien mijn overgrootvader Edward Derrick een peaky blinder was en een derdegeneratiecrimineel. Zijn opa van vaderskant was een draaideurcrimineel avant la lettre, die eens vanwege diefstal op transport was gezet, en ook zijn grootmoeder was veroordeeld wegens diefstal.[5] Derricks vader was eens beboet voor het aanvallen van een politieagent nadat hij tijdens een ruzie met zijn vrouw de kachelpook met een krachtige slag in de muur gedreven had.[6]

Derricks oudste broer John was ook gewelddadig en stond aan het hoofd van een slogging gang. John Derrick werd in februari 1891, op zijn twintigste, aangeklaagd wegens het aanvallen van een diender die in Thomas Street (later Highgate Road) in Sparkbrook een gevangene bewaakte. Het incident vond plaats toen hij in het gezelschap van andere heethoofden de politieagent met een baksteen had bekogeld. Toen Derrick aan de rechter werd voorgeleid, werd vastgesteld dat hij bij vrijwel alle opstootjes in de buurt betrokken was. Hij werd veroordeeld tot zes weken cel met dwangarbeid.[7]

Mijn overgrootvader Edward Derrick was ten tijde van dit voorval elf jaar oud, en leerling aan de Industrial School in Penn Street. Daar werden de jongens tot veertien jaar naartoe gestuurd die de wet hadden overtreden, bijvoorbeeld door te bedelen, of die voor hun ouders onhandelbaar waren geworden. Men hoopte dat kinderen op deze manier gevrijwaard bleven van de slechte invloeden van hun directe omgeving.[8] Die hoop werd in het geval van mijn grootvader de grond in geboord. Hoewel het niet vaststaat dat hij lid was van een slogging gang, waar zijn oudere broer en andere peaky blinders toe behoorden, was hij een kruimeldief die niet wilde deugen.

Hij werd in 1893 veroordeeld voor landloperij, en in oktober 1894 zat hij een week in de gevangenis omdat hij vijf broden had gestolen. Luttele weken later werd de inmiddels zestienjarige Derrick tot vier maanden dwangarbeid veroordeeld wegens inbraak. In 1897 kreeg hij voor het stelen van een fiets vijf maanden, gevolgd door twee jaar ondertoezichtstelling. Kort na zijn vrijlating werd hij opnieuw veroordeeld voor het bezigen van obsceen taalgebruik, en weer kort hierna volgde een gevangenisstraf van twaalf maanden wegens inbraak in een pakhuis. Men verklaarde dat hij iets langer was dan 1 meter 60, op de achterkant van zijn ene onderarm en pols een blauwe stip had, en een tatoeage van een zeemeermin op de achterkant van de andere.

Derrick, die inmiddels herhaaldelijk met de sterke arm in aanraking was geweest, viel in 1899 een politieagent aan – de peaky blinders werden bij uitstek geassocieerd met het uitdagen van de politie. Weer een jaar later werd hij gearresteerd wegens openbare dronkenschap en in oktober 1901 werd hij onder de schuilnaam Fredrick Pitt drie jaar opgesloten wegens geweldpleging. En ten slotte werd hij in 1906 veroordeeld tot twee maanden dwangarbeid voor het stelen van een mandwagen – een mand met drie wielen die gebruikt werd door onder anderen straatventers om hun spullen te vervoeren.[9] Mijn oudoom Bill Chinn herinnert zich op zijn veertiende Derrick en zijn broer Fred met het gestolen voorwerp te hebben gezien en ‘een stuk ham te hebben gegapt van Payne’s op Ladypool Road, hoek Colville Road’. Hij legde uit: ‘Ik stond daar [*Birmingham*] *Mails* te verkopen. Ik zag Fred Derrick de lange stok pakken waarmee ze de hammen buiten hingen. En hij viste er een op, liet hem in het wagentje vallen waarmee ze Colville Road afliepen.’[10] Derrick verkocht de mandwagen daarop voor acht shilling (veertig pence), en zei dat hij dat geld nodig had om de deurwaarders van zich af te houden. Maar zover zou het niet komen, aangezien hij tegenover de rechter toegaf het geld ‘te hebben uitgegeven aan bier’.[11]

Een jaar later trad Derrick in de Christ Church in Sparkbrook in het huwelijk met mijn overgrootmoeder Ada Weldon. Hij gaf als beroep metselaar op, hoewel hij eerder had verklaard kleermaker te zijn, en zichzelf later zou omschrijven als handelaar in oud ijzer annex voddenman. Het huwelijk had geen heilzame invloed op hem. Tijdens mijn naspeuringen voor mijn afstudeerscriptie begin jaren 1980, sprak ik onder anderen met Lil Nead, geboren Preston, wier gezin aan dezelfde binnenplaats in Studley

Street, Sparkbrook woonde als de Derricks en hun dochter Maisy, mijn oma. Lil herinnerde zich dat Derrick een agressieve rotzak was die als hij te veel had gedronken regelmatig hun huisraad kort en klein sloeg, waarna zijn vrouw en kind zich in veiligheid brachten in het gemeenschappelijke badhuis, of bij Lils oma Carey. De Oude Moeder Carey, zoals ze werd genoemd, was geliefd bij alle bewoners van Studley Street en had enkele sterke zonen – waardoor Derrick het wel uit zijn hoofd liet zijn geplaagde vrouw tot in dat huis achterna te zitten.[12]

Ook deed in onze familie het verhaal de ronde dat mijn overgrootmoeder van hem scheidde nadat hij haar had verlaten. Ik heb hier altijd aan getwijfeld, in de veronderstelling dat de hoge kosten die een scheiding met zich meebracht voor iemand uit de arbeidersklasse niet op te brengen zouden zijn. Ik had het mis. Na een aantal kommervolle jaren scheidde ze in 1922, met inachtneming van de regels van het Supreme Court, als ‘armlastig persoon’ van Derrick. Uit de scheidingspapieren blijkt dat hij al vanaf de zomer van 1913 zijn vrouw en kind niet meer van voedsel en kleding voorzag. Dankzij haar inkomsten als koperbewerkster konden ze de eindjes aan elkaar knopen. Daarna, in april 1915, had hij zijn vrouw geslagen en gedreigd haar in haar huis aan Studley Street nummer 25 om te brengen.

Zes maanden later bewerkte Derrick haar met zijn vuist en bracht haar lichamelijk letsel toe. Er werd benadrukt dat hij ‘zich veelvuldig bedronk’ en zich jegens haar ‘van grove en agressieve taal’ bediende, en herhaaldelijk meubelstukken had vernield en tot twee keer toe hun huisraad. Begin januari 1916 verliet hij gelukkig zijn vrouw en dochter en verhuisde naar Coventry.[13]

Derrick zou in 1964 op 85-jarige leeftijd overlijden in Nuneaton. Zijn vrouw Ada had naar eigen zeggen haar man verruild voor een beter exemplaar.[14] Helaas overleed ze in 1925 op haar 39ste aan maagkanker.

Ik had in mijn jeugd wel eens over de Derricks gehoord, maar begon pas als volwassene meer over hen te weten te komen. Niettemin zijn hun uiterlijke kenmerken ook op mij overgedragen. Mijn opa van vaderskant, Richard Chinn, was lang, had een lichte huid en blauwe ogen. Ik ben klein, heb donker haar, bruine ogen en een donkergelige huid. Dat gold ook voor mijn overgrootvader van moederskant, Edward Derrick, mijn peaky blinder-voorouder en een man voor wie ik niets dan minachting voel. Hij sloeg zijn vrouw, hij stal, hij was een nietsnut en een lompe bruut en voldeed

zodoende volledig aan het stereotype van de peaky blinders. Ze gingen in tegenstelling tot de peaky blinders uit de tv-serie niet volgens de laatste mode gekleed, bezaten charme noch enig eergevoel, en stonden niet in aanzien bij de arbeiders van Birmingham, die enorm opgelucht waren toen de heerschappij van de peaky blinders ten einde liep.

Het feit dat ze in 1914 uit het straatbeeld verdwenen, kwam vooral door het doortastende optreden van Birminghams hoofd van politie, hoofdcommissaris Charles Haughton Rafter, die de eer kreeg de stad te hebben verlost van zijn zwarte schapen.[15] Maar hoewel aan de activiteiten van de echte peaky blinders een einde was gemaakt, verenigden een aantal van hen zich in de machtige en strijdvaardige *Birmingham Gang* onder aanvoering van de echte Billy Kimber. Ze waren in 1921 verwikkeld in een bloedige oorlog tegen een alliantie van Londense bendes, aangevoerd door de echte Darby Sabini, waar ook de echte Alfie Solomon bij betrokken was, met als inzet de controle over afpersingspraktijken en het zakkenrollen op de paardenrenbanen in Zuid-Engeland. Er waren gedurende die oorlog echter geen ‘veldslagen’ uitgevochten in de Midlands of Birmingham, dat inmiddels als gewelddadig te boek stond.

Een deel van de overgebleven peaky blinders diende hun land in de Eerste Wereldoorlog, en bleek bij terugkomst in deugdzame burgers te zijn veranderd. Nadat de laatsten van hen waren overleden, verwerden de peaky blinders tot plaatselijke folklore. Ouderen lieten soms de naam vallen, als die van de boeman, om kinderen schrik aan te jagen, anderen memoreerden vooral de onverschrokkenheid van de peaky blinders met hun in de klep genaaide wegwerpmesjes. Het verhaal ging dat dit hoofddeksel in een gevecht veranderde in een wapen, waarmee ze het voorhoofd van hun tegenstander openhaalden, die door het eruit stromende bloed plots niets meer kon zien en dus geen verweer meer konden bieden.

Maar ook dit verhaal stierf gaandeweg uit, tegelijk met de kinderen en de kleinkinderen die nog peaky blinders hadden gekend, totdat een moderner en breder publiek er via de aangrijpende dramaserie *Peaky Blinders* opnieuw mee kennismaakte. Het werkelijke beeld van de bende verschilt nogal van dat wat de tv-serie ons wil doen geloven, aangezien de echte peaky blinders uit onverzorgd, laag-bij-de-gronds tuig bestond. Maar hoe verwerpelijk ze ook waren, ze speelden als collectief een voorname rol in het laatvictoriaanse en edwardiaanse Birmingham. Hoewel ze geheel genegeerd worden, of in onderzoeken over de stad hooguit zijdelings ter

sprake komen, hebben de peaky blinders in werkelijkheid hun negatieve stempel gedrukt op de levens van velen en de reputatie van Birmingham bezoedeld. Hun daden zijn even onlosmakelijk met de stad en zijn geschiedenis verweven als die van vooraanstaande politici en toonaangevende fabrikanten. Dit is het ware verhaal van de peaky blinders.

Hoofdstuk 1

Voorlopers van de peaky blinders: de *slogging gangs*

Op 12 september 2013 schetste BBC News bij de aankondiging van de eerste aflevering van *Peaky Blinders* een grimmig en angstaanjagend beeld van het Birmingham anno 1919. Onder de kop ‘Birmingham’s Real Peaky Blinders’ werd de indruk gewekt dat honderden, met messen, scheermessen en hamers bewapende jongeren de dienst uitmaakten in de ‘duistere achterbuurten’ van de stad. Er werd gemoord dat het een lieve lust was en dagelijks waren er ‘overvallen, diefstallen en rellen, aangejaagd door jonge bendeleden die de gehele stad in een vreeswekkende, bloederige greep hielden’. De politie deed haar uiterste best de dagelijkse nachtmerrie in te dammen, maar ontbeerde daarvoor de mankracht. Volgens het artikel vond het bendegeweld zijn oorsprong in de jaren zeventig van de negentiende eeuw, toen honderden jongeren elkaar, met soms de dood tot gevolg, te lijf gingen in massale, urenlange vechtpartijen om het ‘eigendomsrecht’ te verwerven van buurten als Small Heath en Cheapside. De belangrijkste en meest meedogenloze van deze eerste bendes waren de Sloggers, ook wel bekend onder de naam Cheapside Slogging Gang, die dertig jaar lang zowat een monopolie had gehad inzake afpersingspraktijken en het gebruik van geweld. Er ontstonden een eeuw geleden vele rivaliserende bendes, waarvan naar verluidt de Peaky Blinders de meest vreeswekkende was. Ze waren even stijlvol als gewelddadig, en hun huiveringwekkende bijnaam was ‘afgeleid van de zorgvuldig in de klep van hun pet vastgenaaide scheermesjes waarmee ze hun tegenstanders konden verblinden’.[16]

In werkelijkheid was het heel anders. In 1919 was Birmingham allerminst in de greep van gewelddadige bendes. Er werd niet regelmatig gemoord. Er waren geen rellen. En er was geen bende die de Peaky Blinders werd genoemd. De beste graadmeter voor de toenmalige misstanden is te kijken

naar het aantal tegen de politie uitgevoerde geweldsdelicten. Er waren dat jaar 134 veroordelingen voor dit vergrijp, op een gemeenschap van 900.000 zielen met een politiemacht van 1341. Ter vergelijking: in 1899 waren er 557 veroordelingen op een populatie van 500.000 en slechts 685 agenten.[17] Deze afname was opmerkelijk. Sterker nog, de daling van het aantal geweldsdelicten was dermate spectaculair dat de hoofdcommissaris van Birmingham in zijn jaarverslag over 1919 geen letter aan geweldsdelicten wijdde. Wel maakte hij daarin gewag van de toename van het aantal weddenschappen dat op straat werd afgesloten, het aantal zelfmoorden en gemotoriseerde verkeersongelukken, en een afname van de jeugdcriminaliteit, met name in de hogere bevolkingsklassen.[18]

In de jaren 1918 tot en met 1920 waren er in totaal achttien gevallen van moord dan wel doodslag, die echter niet in het rapport vermeld werden. Dat komt neer op een gemiddelde van zes per jaar. En hoewel in 1919 in Glasgow en Birkenhead de Riot Act van kracht werd en er ook rellen waren in onder andere Coventry, Bilston en Wolverhampton, alle in de Midlands, bleef Birmingham daarvan gevrijwaard.[19] Ondanks de woelige nasleep van de Eerste Wereldoorlog, waarin Engeland te maken kreeg met door boze soldaten aangewakkerde ongehoorzaamheid, alomtegenwoordige stakingen, sektarisme in Noord-Ierland, en racistische aanslagen in Cardiff, Hull en andere havensteden.[20]

Er vonden in Birmingham wel degelijk rellen, moorden en gevechten tussen bendes plaats, maar dan vóór de Eerste Wereldoorlog, niet erna. Sterker nog, Birmingham genoot voor de oorlog een hardnekkige, langdurige en twijfelachtige reputatie, wat voor de *Birmingham Mail* aanleiding was in 1901 onder de kop ‘Hooliganism Reborn’ een stuk af te drukken waarin de stad werd afgeschilderd als:

> ... een stad die in hoog tempo een reputatie verwierf als een van de meest gevaarlijke van het Koninkrijk! Het moet gezegd dat we deze reputatie ooit eer aandeden, maar sinds een ons goedgezinde schrijver onze stad een van de best bestuurde ter wereld heeft gedoopt, zijn we óf vooruitgegaan, óf blind geweest voor onze fouten. Wat vaststaat is dat de hedendaagse bandeloosheid van Birmingham niet meer chronisch als wel endemisch is. We hebben net als met pokken en roodvonk te maken met spontane uitbraken die zich af en toe in bepaalde wijken voordoen.’[21]

Slogging gangs

Birminghams slechte reputatie als gewelddadige stad was veroorzaakt door de in de stad actieve slogging gangs. Ze ontleenden hun naam aan het woord ‘slogger’ – iemand die harde klappen uitdeelt. De van oorsprong uit de bokssport stammende benaming raakte vanaf 1820 in hoog tempo ook buiten de ring in zwang.[22] En het zou nog geen generatie duren voordat het woord ‘sloggers’ angstaanjagende beelden opriep van de relschoppers die in de achterbuurten van Birmingham actief waren en in april 1872 voor het eerst van zich deden spreken.

Naar verluidt had zich op zondag 7 april een grote menigte relschoppers verzameld in de wijk Cheapside, wat tot grote consternatie leidde bij de plaatselijke bevolking. Ze doopten zichzelf, bijna vierhonderd man sterk, ‘the Slogging Gang’. Nadat ze voor de nodige opschudding hadden gezorgd waarbij diverse ruiten waren gesneuveld, trokken ze verder naar de Hill Street-buurt waar ze ‘de ruiten van de kruideniers- en banketbakkerswinkels ingooiden met stukken baksteen en straatkeien’. De winkeleigenaren sloten hun luiken om hun nering te beschermen; een van hen werd door een steen geraakt en moest naar het ziekenhuis worden afgevoerd. De relschoppers vielen enige tijd toevallige passanten lastig, die ze staande hielden en beledigden. Ze kozen uiteindelijk het hazenpad nadat er een kleine politiemacht ter plaatse verscheen. Terwijl ze in de richting van Cheapside terug renden werden de sloggers door een andere politie-eenheid uiteengedreven.[23]

Deze geweldsuitbarsting volgde op al weken aanhoudende onrusten, waarbij de politie ‘vele klachten’ had ontvangen over de grote groep jongeren die zich vlak bij de Bull Ring verzamelden en in en rond Cheapside en Barford Street ruiten insloeg.[24] De onlusten hielden ook na de eerste geweldsuitbarsting van de slogging gang aan. Drie dagen later, op woensdag 10 april, kwamen er zo’n zeventig à tachtig jongens vanuit de hele stad bij elkaar in Northwood Street en Constitution Hill. Ze hadden stokken bij zich, en een ruime voorraad grote stenen, waarmee ze een politieagent bekogelden en daarna Cox Street in renden. Twee van hen werden gearresteerd. John Gibbon was een dertienjarige treinmachinist die in Water Street woonde, vlak bij de brandhaard. Michael Lowry, een veertienjarige metaalarbeider, woonde in de nabijgelegen Hospital Street. De jongens die tijdens de rellen van die zondag waren gearresteerd, waren

eveneens nog maar jonge tieners.

Een van de rechters voor wie ze werden voorgeleid was *alderman* [vergelijkbaar met wethouder (NL) of schepen (BE), vert.] Melson, zelf slachtoffer van de sloggers die zich tijdens de zondagse rellen op de stoep voor zijn huis hadden verzameld. Hij was naar buiten gegaan en had een van hen aangevallen met een essenhouten stok. Zijn zoon zette de achtervolging op de bende in en wist hun aanvoerder te grijpen, maar werd zelf aangevallen en kwam onder het bloed en met ingescheurde lippen en oren weer thuis. Melson benadrukte dat ‘deze stenen gooiende lastpakken volstrekt niet getolereerd konden worden, en dat het gevaar dat ze vormden voor de veiligheid op straat als een lopend vuurtje door de stad ging’. Hij was vastbesloten de eerste de beste jeugdige relschopper, of die nu daadwerkelijk betrapt was op het gooien van stenen of niet, ‘stevig aan te pakken’.[25]

Ondanks deze waarschuwingen hield het stenen gooien niet op. Op een vrijdagavond in juni 1872 belaagde een groep van ongeveer twintig jongeren vanaf de hoek van Great Barr Street en Watery Lane willekeurige voorbijgangers met stenen. Ze riepen al gooiend: ‘Wij zijn de slogging bende’.[26] Er waren meer dan voldoende stenen die als munitie konden dienen. In vele achterbuurten waren de stoepen geplaveid met zogeheten *petrified kidneys* [wat wij kinderkopjes noemen, vert.] – stenen met het formaat van een uit de kluiten gewassen aardappel. Ze waren onverslijtbaar, maar bepaald geen prettige ondergrond om op te lopen, en omdat velen ervan los zaten konden ze makkelijk uit de grond worden gehaald.

Gezien het feit dat stenen bij wijze van gratis wapen overal in ruime mate voorhanden waren, was het fenomeen van de stenen gooiende bendes bepaald niet uitsluitend voorbehouden aan Birmingham. Maar in de periode 1865-1870 ontwikkelde het zich tot een weliswaar lokale maar binnen de stad wijdverbreide plaag, in de vorm van angstaanjagende jongemannen die in groepen rondhingen en vernielingen aanrichtten en andere bendeleden, argeloze voorbijgangers en politieagenten te lijf gingen.[27] In mei 1871 werd tijdens een vergadering van de zogeheten Watch Committee, het gremium van adviseurs dat toezicht hield op de politie, een mogelijke verklaring voor het geëscaleerde geweld geopperd. Elke maandagochtend werden jonge jongens in groten getale voorgeleid aan de magistratuur, omdat ze op zondag hadden gegokt en met stenen gegooid. Eerwaarde Lewis was ervan overtuigd dat het gebrek aan plekken waar jongeren hun vrije tijd konden

doorbrengen een van de oorzaken van de overlast was. Vanwege de Factory Act ‘mochten de knapen na zessen ’s avonds niet meer werken, en omdat ze nergens heen konden, gingen ze maar de straat op om rottigheid uit te halen of bandy te spelen’. Bandy was een met hockey vergelijkbaar spel, dat met een kleine bal werd gespeeld en, door de jongens uit de middenklasse in elk geval, ook met sticks.[28]

Deze redenering bevatte een kern van waarheid. In Birmingham viel op recreatief gebied helemaal niets te beleven. De enige openbare ontmoetingsplek was Calthorpe Park in Edgbaston, dat in de zuidwestelijke uithoek van de stad in een middenklassebuurt lag. Dat lag niet in de nabijheid van het dichtbevolkte centrum, net als Adderley Park in Saltley in het oosten, wat op dat moment nog buiten de stadsgrenzen lag.

Loyaliteit van de straat

Maar de straatbendes die na 1870 in Birmingham ontstonden, kwamen niet uit het niets, en hun ontstaan behelsde meer dan het gebrek aan ontspanningsmogelijkheden. De reden van hun opkomst viel terug te voeren tot 1840, de tijd waarin de kersvers ingevoerde politiemacht en hun pogingen het openbare leven in het gareel te houden de nodige weerstand opriep, en waar in de armere buurten zoiets als straatloyaliteit ontstond. De straat was de woonkamer en de speelplek van de armen, die met elkaar verbonden waren door bloedbanden, het gemeenschappelijke leven en de gedeelde ervaringen. In het land dat armen zo weinig te bieden had, maakten zij op straat de dienst uit.

Jerry Whites onderzoek naar Campbell Bunk, de ruigste straat van Noord-Londen, spitst zich weliswaar toe op het interbellum, maar biedt een waardevol inkijkje in de emoties die gepaard gaan met het ‘straatgevoel’ zoals dat ook in de negentiende eeuw bestond. Hij stelde dat de belangrijkste collectieve ervaring in ‘The Bunk’ met de straat zelf te maken had, met ‘zijn volkse cultuur, het contact tussen buren, de eigen identiteit tegenover een min of meer vijandelijke wereld’. Die collectieve ervaring werd uitgedrukt via gedachten, gedeelde waarden, wereldbeelden en daden.[29]

Arme gezinnen waren verbonden met hun straat: ze kwamen ervandaan, hij was van hen, en zij waren van de straat. De straten in arme wijken werden zowat levende entiteiten, die door de arme bevolking verheerlijkte

eigenschappen belichaamden: hardheid, het vermogen te knokken, een ruig en waakzaam karakter en vooral duidelijk en nuchter. De buitenbeentjes binnen de arbeidersklasse spraken nooit over de straat en zijn bewoners afzonderlijk; ze vormden één onafscheidelijke eenheid, die degenen die daar niet toe behoorden angst aanjoeg. Het waren dus niet de bewoners van Garrison Lane die taai waren, maar feitelijk Garrison Lane zelf. Die loyaliteit aan de straat werd gevoed door endogamie en matrilokaliteit. Anders gezegd, de kans was groot dat de armen met iemand uit dezelfde straat in het huwelijk traden, van wie de vrouw bij voorkeur in de nabijheid van haar moeder bleef wonen. Deze fenomenen versterkten de bloedbanden, zelfs in die mate dat men over de bewoners van St. Andrew's Road gelegen in de Birminghamse wijk Bordesley, zei dat 'als je er één een schop geeft, ze allemaal mank gaan lopen'.

Die van-de-straatmentaliteit wakkerde bij veel jonge mannen een gevoel van trots aan over hun eigen fysieke vermogens en mannelijkheid, en daarmee de weerbaarheid van hun straat. Dit opende de deur naar mogelijke conflicten, die tussen de bewoners van 'ruige' straten dan ook ontstonden en waarvan al kond werd gedaan door Dyke Wilkinson, in zijn rond 1840 geschreven memoires. Hij was geboren in 1835 en woonde vanaf zijn negende boven de Dog and Partridge – het café dat zijn vader bestierde – in Kenyon Street, Hockley. In 1912 noteerde hij:

> De straat was mijn enige speelplek. Ik heb met mijn vriendjes onder toeziend oog van lieden van allerlei pluimage – de politieman incluis – wel honderden keren *pitch black*, *fox and dowdy*, *bear and tender* en andere ruige spelletjes gespeeld, midden op de weg ter hoogte van de kruising van Constitution Hill en Livery Street, een plek waar het nu krioelt van de elektrische trams, taxi's en de meest uiteenlopende voertuigen. Deze naar verhouding onschuldige spelletjes werden vaak afgewisseld met straatgevechten; een groepje jongens viel een groep uit een andere buurt aan, met vaak behoorlijk ernstige gevolgen. Ik geloof niet dat ik ooit zulke onverbeterlijke vechtjassen ben tegengekomen als destijds die jongens uit Birmingham.[30]

Tot ver in de twintigste eeuw bleef de loyaliteit aan het straatleven onder jonge jongens uit de arme arbeidersklasse een krachtige invloed. Donald Phillips woonde tot zijn achtste in een straat in de Bull Ring, een wijk die al vanaf het midden van de negentiende eeuw met straatbendes wordt

geassocieerd, en hij herinnert zich van die tijd:

> Alle kinderen vanaf zes tot aan de volwassen leeftijd (dat was je in de jaren twintig van de vorige eeuw rond je veertiende) moesten bij een bende horen. De animositeit tussen rivaliserende straten moest je ervaren om het te kunnen geloven. Het was gebruikelijk dat vertegenwoordigers van een straat het grondgebied van de vijand betraden, bewapend met stokken, stenen, flessen en alles wat ze verder maar in handen konden krijgen. Dan deed het bericht de ronde en stormden uit alle huizen kinderen naar buiten, die op alle mogelijke manieren wraak wilden nemen. Ik heb ze dingen zien jatten van waslijnen en bouwplaatsen, stenen uit de straat zien halen, alles wat maar als wapen kon dienen.
>
> De gevechten die daarop volgden moeten vele volwassenen en ouders de stuipen op het lijf hebben gejaagd. Ze eindigden steevast met de nodige schade aan have en goed en lijf en leden. Ik heb nog altijd littekens uit die tijd, waaronder een door een stuk glas gekloofde wenkbrauw. De bult op mijn voorhoofd nadat iemand van korte afstand een steen op mijn hoofd had gegooid is inmiddels weggetrokken, maar wie weet de gevolgen ervan niet! Het gevecht werd meestal gestaakt zodra de politie ten tonele verscheen. En natuurlijk kregen de jongens na afloop van hun ouders op hun kop, hoewel het ook vaak tot vechtpartijen tussen de volwassenen leidde als een van de jongens de pech had ernstig gehavend terug te komen en de ouders, man en vrouw, hun gram wilden halen.[31]

Mijn oudoom George Wood was een harde kerel die in de Tweede Wereldoorlog sergeant zou worden in het 2nd Batallion SAS. Hij was in 1915 geboren en groeide op in Whitehouse Street, Aston – een buurt die in de jaren tachtig van de negentiende eeuw berucht was vanwege de daar aanwezige slogging gang. Hij vertelde mij:

> Toen we jong waren, vochten we met kinderen uit andere straten. Avenue Road, Chester Street, Holland Road, Rocky Lane. O, we waren de schrik van het noorden, Whitehouse Street. Ik, Dougie Ayres, Jackie Hunt, Herbert Mortiboy, Bobby Steel en nog een paar. Mensen bleven staan om ons te zien vechten. Vuisten. Je wist dat je elkaar geen pijn deed. Als je eenmaal op je kont viel, lag je eruit. Ik heb nooit iemand zien schoppen. Als je toen knokte stond je in een kring, de juten kwamen pas in actie als

> er iemand gewond dreigde te raken.[32]

Fred Franklin heeft vergelijkbare herinneringen aan Sparkbrook, aan de andere kant van de stad ‘De kinderen gingen elkaar te lijf met verdomde stokken, attributen en wat niet al. De ene straat tegen de andere. Ook wij knokten regelmatig.’ Hij woonde aan Chesterton Road maar, ‘The Studs, van Studley Street, kwamen aanzetten met rieken en waslijnpalen. We troffen ze vaak tijdens gevechten. De Studs waren zonder twijfel de koningen van de buurt.’[33] Mijn vader, Alfred ‘Buck’ Chinn, groeide in de jaren dertig van de vorige eeuw ook op in Studley Street en benadrukte dat het er ‘heel, heel hard, heel hard aan toeging en je jezelf constant moest bewijzen’. Pa weet nog dat vlak voor de Tweede Wereldoorlog, toen hij zeven of acht was:

> … er een grote knokpartij was, die op mij waarschijnlijk nog meer indruk maakte omdat ik nog maar een kind was, tussen Studley Street en Queen Street en ik zal die ene vent in Queen Street nooit vergeten, in mijn ogen een boom van een kerel omdat ik nog zo klein was, en ze droegen waslijnpalen en bezems en de palen waren natuurlijk van die vierkante palen en er ontstond een gevecht waarbij de vuilnisbakdeksels door de lucht vlogen. Er was iets gebeurd waardoor de vlam in de pan sloeg en die massale knokpartij ontstond.[34]

Het was de enige vechtpartij van dat soort die mijn vader zich kon herinneren, hoewel hij op latere leeftijd verwikkeld raakte in een-tegen-eengevechten met andere jongens. ‘Maar als we knokten dan knokten we, altijd met onze vuisten.’ Dit soort eerlijke gevechten, die de norm waren in de jaren tussen beide wereldoorlogen, stond in schril contrast met de gewapende gevechten van de sloggers en de peaky blinders. Dat gold ook voor de minder agressieve houding van de tieners uit de arbeidersklasse jegens de politie. Dit kwam tot uitdrukking in de spectaculaire daling van het aantal geweldsdelicten jegens agenten tussen 1915 en 1934, die een ‘aanzienlijke afname van schurkachtigheid’ liet zien. Het aantal veroordelingen daalde van 240 in 1920 tot slechts 96 in 1934, op een bevolking van een miljoen.[35]

De afgenomen agressie van jongeren jegens de politie werd samengevat door Syd Hetherington. Hij was geboren in 1919 en in armoede opgegroeid in een rijtjeshuis in Holborn Hill, Nechells, en stelde het volgende vast:

> Er bestond een merkwaardige ethiek onder de allerarmsten. Het was aanvaardbaar om autoriteiten zoals de overheid of grote bedrijven tot op zekere hoogte te besodemieteren, maar het bestelen of lastigvallen van gelijken kon niet door de beugel. Ook gold onder spelende kinderen de ongeschreven regel dat eventuele schade aan het bezit van de buren gecompenseerd moest worden. Een tijdens het spelen gesneuvelde ruit werd direct vervangen, waarvoor bij alle spelers met de pet werd rondgegaan, maar een gebroken glaasje van een straatlantaarn zorgde enkel voor wat oponthoud van het spel, en snel spiedende blikken om er zeker van te zijn dat niemand, en dan met name de politie, het had zien gebeuren. Onze relatie met de politie was er een van vriendelijke animositeit; het was hun taak ons te beletten op straat cricket- en voetbalwedstrijdjes te houden, en het was onze taak niet gepakt te worden. Het was bijna een spelletje, waarbij je ter plekke met een flinke draai om je oren je verdiende loon kreeg. Het was erger als de agent besloot met de overtreder naar diens ouders te gaan, omdat de ouder de agent doorgaans een uitbrander gaf omdat hij zich met zulke triviale overtredingen bemoeide, en als hij zijn hielen had gelicht het betreffende kind direct een pak slaag gaf omdat het ervoor gezorgd had dat de politie op de stoep stond.[36]

De *pitch and toss*-plaag

Hoe anders was de situatie in de tweede helft van de negentiende eeuw, toen de politie door vele jongeren uit de arbeidersklasse als de vijand werd gezien, omdat ze wetten handhaafden die een bedreiging vormden voor de volkse cultuur en die in het leven waren geroepen om de middenklasse tevreden te stemmen. De ontluikende en overbevolkte stadscentra van industriesteden als Birmingham werden door de gegoede burgerij als angstaanjagende plekken beschouwd. Het plaatselijke inwonertal steeg tussen 1841 en 1881 van bijna 178.000 tot ruim 400.000. Gedurende die periode was 35 procent van de inwoners jonger dan vijftien, en de meerderheid jonger dan dertig. Velen van hen woonden op een kluitje in de arbeiderswijken die het stadscentrum als een kraag omsloten en die door de middenklasse in ijltempo werden verruild voor de betere buitenwijken als Edgbaston. Het merendeel van deze jonge inwoners, niet gehinderd door de regels en geboden van de oude paternalistische maatschappij die door de

industrialisatiegolf was weggevaagd, was onstuimig, wild, minder onderdanig en dol op ruige sporten en illegaal vertier.

De mentaliteit en de zorgen van de middenklasse werden samengevat in een in het *Birmingham Journal* afgedrukte bijdrage, een paar dagen voordat het politiekorps van Birmingham zou worden geïnstalleerd. De correspondent maakte ernstig bezwaar tegen ‘de gewoonte van een aantal ongehoorzame jongeren om samen te scholen op het braakliggend stuk grond naast St. Thomas’s Church (met name op de rustdag), tot groot ongenoegen van alle omwonenden.’[37] Het ongenoegen betrof onder andere het gokspel *pitch and toss*, maar ook spelletjes zoals haasje-over, racen en *tip-cat*. Dit laatste was een heel oud spel dat overal ter wereld werd gespeeld. Je speelt het met een slaghout (de tip) van ongeveer een meter lang en een aan beide zijden taps toelopend houtje (de kat) van ongeveer tien centimeter. De kat werd op de grond gezet en vervolgens werd er tegen een van de uiteinden aan geslagen om hem op te wippen. Als de kat in de lucht hing, was het de bedoeling hem met de stok zo ver mogelijk weg te slaan.

Pitch and toss werd als een landelijk probleem gezien. Het was een door zowel jongeren als volwassenen gespeeld spel waarbij muntjes zo dicht mogelijk bij een doelwit moesten worden gegooid. De winnaar verdiende het recht alle muntjes in de lucht te mogen gooien en alle muntjes die met de kop naar boven op de grond waren geland te houden. De overgebleven muntjes mochten door degene die als tweede was geëindigd in de lucht worden gegooid. Dit ging zo door tot al het geld verdeeld was.

Omdat de bevolking van Birmingham in een rap tempo groeide, werd vrijwel alle grond in de oudere delen van de stad bebouwd. De rijtjeshuizen die in deze buurten in overvloed te vinden waren, ontbeerden een tuin. Daarmee bleven de ontmoetingsplekken voor jonge mannen beperkt tot straathoeken of kleine lapjes braakliggend terrein. Aangezien ze zes dagen in de week werkten, kwamen ze zaterdagmiddag of zondag bij elkaar om zich te wijden aan hun favoriete tijdverdrijf: pitch and toss.

Ondanks de oproep aan de autoriteiten om een einde te maken aan de samenscholingen naast de St. Thomas’s Church, werden er daartoe geen stappen ondernomen. Zoals Geoffrey Floy al constateerde in zijn boek over het politiekorps van Birmingham voor de Eerste Wereldoorlog, stelden de leidinggevenden van dat in 1839 geïnstalleerde korps zich in de eerste jaren coulant op wat betreft het handhaven van de wetgeving met betrekking tot

straatactiviteiten.[38] Maar in de daaropvolgende jaren werd de sterke arm in toenemende mate aangespoord op te treden tegen ‘ongeregeldheden’ zoals in het kanaal zwemmende jongeren, en duivenmelkers, schoenlappers en straatventers die de straten blokkeerden.[39] Dit strengere politieoptreden ging gepaard met een striktere handhaving van de wet die het gokken op straat verbood. De plaatselijke kranten maakten in de periode tussen 1820 en 1849 slechts zes keer melding van pitch and toss, en slechts in één geval werd er over een veroordeling gerept. Maar vanaf de latere jaren 1850 was er een opvallende stijging te zien in het aantal meldingen van pitch and toss.

In het hele land maakte de middenklasse zich in toenemende mate zorgen over activiteiten die niet als verstandig tijdverdrijf golden en die met name op de dag des Heren grote en in potentie onbeheersbare groepen jongeren uit de arbeidersklasse op de been brachten. De roep om op te treden tegen pitch and toss-bijeenkomsten klonk in Birmingham voor het eerst in 1856, toen de invloedrijke dominee G.S. Bull van de St. Thomas’s Church tijdens de jaarlijkse vergadering van de Church Pastoral Society vaststelde dat de politie op geen enkele manier werd aangemoedigd dit soort bijeenkomsten aan te pakken.[40] Die situatie zou snel veranderen, en op 27 september 1857 kondigde de *Birmingham Journal* dan ook een ‘kruistocht tegen het straatgokken’ aan.

Er stond te lezen dat er al diverse zaken bij de magistratuur aanhangig waren gemaakt en dat de politierechter, de heer Kynnersley, had opgemerkt dat het pitch and toss-spel ‘op de openbare weg, en met name op zondag, alom gespeeld werd, tot groot ongenoegen van alle passanten’. Het was in het begin dan ook zaak de overtreders stevig aan te pakken. Een uiterst onverschillige man kreeg een boete van tien shilling opgelegd. Hij was gesnapt met een andere man die door zijn werknemers een eerlijke vent werd genoemd.[41] Deze positieve kanttekening viel bij de rechter in goede aarde en hij verlaagde de boete naar twee shilling. Niettemin werd hij toch veroordeeld, omdat anders ‘respectabele’ werknemers zich van de politie zouden kunnen afkeren.

Het heeft er dus alle schijn van dat de beoogde terugdringing van het gokken op straat de aanjager is geweest voor het toenemende geweld jegens de politie en voor de opkomst van de bendes die uiteindelijk zouden uitgroeien tot de slogging gangs en de peaky blinders. In 1853 maakten de Birminghamse kranten melding van slechts één geval waarbij pitch and toss-spelers het openbare verkeer hinderden. Op een zaterdagse

novemberavond stuitte rechercheur Palmer op een menigte van dertig tot veertig ‘dieven’, zoals ze werden omschreven, die in Thomas Street, gelegen in een zeer armlastig deel van de stad, met het spel in de weer waren. Nadat hij hen een tweetal minuten heimelijk in de gaten had gehouden, stapte hij eropaf, maar ‘ze stoven er allemaal vandoor alsof ze door een meute agenten achternagezeten werden, in plaats van een eenzame rechercheur’. Na een behendige achtervolging slaagde hij erin Joseph Ranford te arresteren, ‘een krachtig gebouwde man van bijna 1 meter 80’.[42] De rechercheur werd echter niet aangevallen.

Het tegenovergestelde gebeurde vier jaar later, nadat agent O’Hara op een zondag eind april 1857 twee ‘pitch en toss-jongens’ naar het bureau wilde brengen en er een poging werd ondernomen hen te bevrijden. James Jennings, een metaalbewerker uit Well Lane, gooide een steen naar de agent, ‘die met kracht op zijn hoofd belandde’; Jennings spoorde zijn kameraden aan zijn voorbeeld te volgen. Hoewel de werkgever van de gevangene een goed woordje voor hem deed, werd hij veroordeeld tot het betalen van twintig shilling boete, en moest hij opdraaien voor de kosten die voortkwamen uit de ernst van de door zijn aanval veroorzaakte kwetsuren. Als hij niet zou betalen, kon hij 21 dagen gevangenisstraf tegemoetzien.[43]

Het jaar daarop, op 28 april 1858, legde de *Birmingham Daily Post* in een krantenkop een rechtstreeks verband tussen het gokken op straat en geweld tegen de politie. Toen twee agenten een poging ondernamen een aantal mannen te arresteren dat in Thomas Street weer pitch and toss aan het spelen was, ‘bekogelde de groep van zo’n dertig tot veertig mannen hen met een stenenregen die wel een hagelstorm leek’. Een van de agenten verscheen in de rechtszaal met een ingezwachteld hoofd als gevolg van de verwondingen die hij had opgelopen. Drie mannen werden beboet, en er werd vastgesteld dat het gokken op straat en het gooien met stenen overtredingen waren die vrijwel dagelijks plaatsvonden.[44]

De ‘politiekruistocht tegen pitch and toss op straat’ werd opgevoerd, en in september 1860 werd bekend dat enige tijd daarvoor niet minder dan zestien jongemannen en jongens zich bij de magistratuur hadden moeten verantwoorden voor ‘het kwaad’ dat ‘in veel opzichten van een zeer kwalijke aard was’.[45] Niettemin bleven kranten gedurende de jaren zestig van de negentiende eeuw ingezonden brieven publiceren waarin het gebrek aan daadkracht van de politie werd gehekeld. Een van de brievenschrijvers was dominee H.H. Horton. Hij bleek in 1861 dermate misnoegd over de

uiterst schandelijke activiteiten die op de rustdag plaatsvonden op het braakliggende terrein aan het einde van Dartmouth Street dat hij naar het politiebureau in Duke Street toog en eiste dat ertegen zou worden opgetreden. Ondanks toezeggingen dat het probleem zou worden aangepakt, bleven maatregelen achterwege, waarop de dominee, die constateerde dat de pitch and toss-spelers gewoon doorgingen, verklaarde geen vertrouwen meer in de politie te hebben, en diverse agenten aansprak op hun lakse houding.[46]

De weigerachtige houding van sommige, zo niet vele, agenten om tegen pitch and toss spelende groepen op te treden, is weinig opzienbarend gezien het vele geweld waarmee ze daarbij geconfronteerd werden. Floy benadrukt dat in de periode tussen 1867 en 1880 de bandeloosheid op straat het grootst was. In deze periode was de politie om wellicht begrijpelijke redenen terughoudend om tegen dergelijke zaken op te treden, omdat ze in hun pogingen arrestaties uit te voeren werden belaagd.[47] Bovendien was de politie ernstig in de minderheid in deze midvictoriaanse strijd om de macht op straat, waarin de agenten geacht werden wetten te handhaven die op de maat van de middenklasse waren toegesneden. Het politiekorps van Birmingham bestond in 1867 uit vierhonderd agenten, één per 813 inwoners. Er vonden dat jaar 465 aanvallen op agenten plaats.[48]

Natuurlijk waren niet al die gevallen toe te schrijven aan de pitch and toss-spelers. Barbara Weinberger heeft in haar belangwekkende onderzoek naar wetsovertreders en wetshandhavers in Birmingham tussen 1867 en 1877 al aangetoond dat in de jaren zeventig van de negentiende eeuw ‘het merendeel van de vijandigheden jegens de politie werd veroorzaakt door hun pogingen de vergunningenwetgeving te handhaven, hun aanwezigheid in de buurt van kroegen en hun bemoeienis met de drinkgewoonten en dranklokalen van de arbeidersklasse’.[49] Maar de aanwezigheid van de grote groep pitch and toss-spelers werkte intimiderend, en vormde een mogelijk risico aangezien ze niet zouden aarzelen de politie aan te vallen als die een einde aan hun gokpraktijken wilde maken.

Straatgeweld

Met de toegenomen aandacht voor ‘zware jongens’ kwam er ook een nieuwe term in zwang om hun activiteiten mee te omschrijven: straatgeweld. Voordien werd dit geassocieerd met bendes in Londen en in

juni 1864 dook het voor het eerst op in een lokale context, toen drie jonge mannen werden aangeklaagd wegens het belemmeren van de doorgang op de hoek van Cottage Lane en Nelson Street West in Ladywood, en het uiten van obscene taal.[50] Het betrof Matthew Boyle, een 18-jarige gasfitter; Alfred Ellis, een 26-jarige schoenmaker, en de 22-jarige ijzergieter John Sheridan. De hoofdcommandant van het plaatselijke politiebureau verklaarde 'dat er geen dag voorbijging zonder dat hij een stuk of vijf klachtenbrieven ontving over het schandalige gedrag van deze ordeverstoorders', en politierechter Kynnersley zei dat de gevangenen deel uitmaakten van 'een groep kerels die een ontoelaatbare hinder veroorzaakten'. Sheridan en Ellis kregen ieder twee weken celstraf met dwangarbeid, maar Boyle werd na gunstige aanbevelingen vrijgesproken.[51]

Deze sancties hadden niet het beoogde afschrikwekkende effect, en in juli 1866 werden Cottage Lane en Nelson Street naar verluidt nog steeds geplaagd door 'een bende zware jongens', tot ongenoegen en vrees van de vredelievende bewoners.[52] Ook elders waren dergelijke territoriale bendes actief. In maart 1868 werd de politie op een bende afgestuurd die elke dag bijeenkwam op de hoek van Loveday Street en Princip Street in het Gun Quarter, waar ze de buurt overlast bezorgden door te gokken en te vloeken.

De politie gooide het in haar aanpak van zulke, in potentie gewelddadige groepen vanaf nu over een andere boeg. Ze stuurden meer manschappen, onder wie enkelen in burger, naar de plekken waar pitch and toss werd gespeeld. In 1868 werden er in één week 'ongeveer vijftig lastpakken die het op diverse plekken in de stad behaagt de gewone burgers het leven zuur te maken met hun pitching en tossing' voor de rechter gesleept. Hierna volgden er nog eens vijftien, die allen een boete kregen van twee shilling en zes dimes. Ze waren tussen de 12 en 22 jaar oud en afkomstig uit diverse straten uit de arbeiderswijken van Birmingham, waaronder Bordesley, Hockley, Highgate, het Gun Quarter, Ladywood, Ashted, het stadscentrum en St. Bartholomew's (Digbeth).[53]

In het stadscentrum waren pitch and toss-locaties waar gokkers van heinde en verre naartoe kwamen. Een daarvan was te vinden aan Edmund Street, maar dit soort locaties verdween bij de transformatie van de buurt tot stads- en zakencentrum. De locaties binnen de arbeiderswijken bleven echter intact en de plaatselijke gokkers weken hier dan ook naartoe uit. Het is aannemelijk dat de straatbendes van Birmingham uit deze groeperingen zijn ontstaan.[54] Een van die groepen was in 1870 actief. In april werden twintig

tot dertig jongeren uit Barford Street en Bissell Street staande gehouden door een agent omdat ze aan het schreeuwen en vloeken waren. Ze waren gewapend met stenen en stokken en vertelden dat ze op weg waren om een bende uit Sun Street aan te pakken met wie ze het de vorige avond aan de stok hadden gekregen. Met behulp van extra opgetrommelde agenten werden de twee partijen uit elkaar gehouden.[55]

Deze Barford Street Gang werd geassocieerd met een specifieke pitch and toss-locatie. In 1871 maakte een correspondent gewag van ‘de schandelijke taferelen die zich met name op zondag in Barford Street afspelen’. Er was daar nauwelijks een agent te bekennen, en ‘niet alleen spelen groepen grofgebekte kerels daar pitch and toss op de rustdag, maar ook sneuvelen er ruiten en worden er andere vernielingen aangericht door de projectielen die de wetteloze rouwdouwers gooien, in de wetenschap dat ze niet bang hoeven te zijn voor een bezoekje van oom agent’.[56]

Het probleem van de bendes dat zich door de hele arbeidersklasse van Birmingham verspreidde, begon uit de hand te lopen. De relschoppers die zich in 1870 in Islington verzameld hadden (in de buurt van Five Ways) werden door een plaatselijke krant ‘Mohawks’ genoemd, en een bende die zich een paar kilometer oostwaarts in de buurt van Henrietta Street ophield (in het district Summer Lane), werd weggezet als een plaag voor de plaatselijke bewoners.[57] In september dat jaar werd er op de vergadering van de Birmingham Watch Committee, de groep raadsheren die de politie adviseerde, een brief voorgelezen. De schrijver ervan beklaagde zich over de onruststokers die de doorloop blokkeerden op de straathoeken in de buurt van de Sandpits. Ze sloegen zeer grove taal uit waar de mensen zelfs in hun huizen niet aan konden ontsnappen. Een chirurg die aan Exeter Row woonde, een zijstraat van Smallbrook Street, was ook ontstemd over de risicovolle stenensmijterij op een onomheind stuk land bij zijn huis, en *alderman* Manton stelde vast dat er de vorige dag zestien jongens aan de rechter waren voorgeleid omdat ze tot irritatie van de buurtbewoners met stenen hadden gegooid.[58]

Een paar maanden later, op zondag 30 april 1871, veroorzaakte een bende een opstootje in het Gun Quarter. Ook hier was pitch and toss de oorzaak voor de ongeregeldheden. Politieagenten Falvey en Palmer zagen tijdens hun dienstronde ’s avonds een aantal relschoppers gokken. De overtreders vluchtten een steegje in dat uitkwam op Slaney Street, en ‘bleven aan het einde van de steeg staan, met bakstenen in de hand die ze dreigden te

gooien zodra de agenten hen zouden aanhouden'. Toen de agenten op de groep afrenden, bekogelde een van de jongens agent Palmer met een halve baksteen. Gelukkig miste het projectiel zijn doel. Agent Falvey slaagde erin Edward Lundy in hechtenis te nemen, 'die zeer gewelddadig was en zich uit alle macht tegen zijn arrestatie verzette'. Daarop bekogelde Walter Joyce hem met een projectiel dat de agent op zijn voorhoofd trof waarna hij het bewustzijn verloor. Hij was ernstig gewond, en toen de agent 'buiten bewustzijn op de grond lag, bekogelde Lundy hem met meerdere stenen'. De zeventienjarige Joyce kreeg drie maanden dwangarbeid voor zijn geweldsdelict, Lundy werd in voorlopige hechtenis gehouden.[59]

De onlusten in het daaropvolgende jaar vormden de wegbereider voor de term 'slogging gangs'. Het politiekorps van Birmingham werd in 1873, waarschijnlijk als reactie op hun opmars, met vijftig extra agenten uitgebreid naar een totaal van 450 manschappen. Dit kwam nog altijd neer op een schamele verhouding van één agent op 778 inwoners, en in dat jaar waren er 473 agenten aangevallen.[60] Op 30 maart ontstonden er 'in diverse delen van Birmingham spontaan allerhande onlusten'. In Rea Street South probeerde een menigte een arrestant uit de handen van de politie te bevrijden, die ze met stenen bekogelden. Aan de andere kant van de stad, in Great Hampton Street, werden de in een bus aanwezige agenten en passagiers met modder en stenen bekogeld. De betreffende jongeren klommen daarna op de daken van huizen vanwaar ze de achtervolgende agenten met dakleien bestookten. In het nabijgelegen Newtown Row raakten agenten gewond door rondvliegende stenen die afkomstig waren van een menigte die een arrestant wilde ontzetten, en anderen werden bekogeld in de in het stadscentrum gelegen Great Queen Street. Ook werden er ongeregeldheden gemeld in Aston, waar een bende van zestig oproerkraaiers rondhing die 'de gewoonte had ruiten in te gooien en willekeurige voorbijgangers in elkaar te slaan', en op 25 maart vijftien agenten met stenen had bekogeld.[61] Deze agenten waren afkomstig van het korps van Warwickshire, aangezien Aston toen nog geen deel uitmaakte van Birmingham. De brug over het kanaal op Avenue Road was bij deze sloggers uit Aston een geliefde locatie om het tegen andere bendes op te nemen.[62]

Op 1 april sprak de *Birmingham Daily Post* haar leedwezen uit over het feit dat gewelddadigheden tegen politieagenten in functie in Birmingham schering en inslag waren geworden. Dit was met name het geval op zondag,

als het aantal pitch and toss-spelers op zijn hoogtepunt was en ‘ruige lafaards zich helemaal konden uitleven’.[63] Tien dagen later beklaagde de krant zich over ‘elf weken onrust in Birmingham’ gevolgd door een opsomming van een reeks wetsovertredingen. Het ‘droevig stemmende verslag van de ongeëvenaarde onrusten die Birmingham al enige tijd in haar greep houden’ repte onder meer van een beschamende vertoning in Livery Street, die zich eveneens op een zondag had voltrokken. De politie, vastbesloten een aantal jongens dat zich in een vervallen woning ophield eruit te jagen, werd bekogeld met baksteenbrokken. Veertien stenengooiers werden in hechtenis genomen, maar ‘ze werden op weg naar het bureau gevolgd door een grote menigte, die joelde en met stenen en modder gooide’. Toen het politiebusje ter plaatse verscheen om de arrestanten naar de gevangenis in Moor Street te brengen, ‘werd het busje op Great Hampton Street, Constitution Hill en Snow Hill achternagezeten door een menigte van ongeveer honderd mannen en vrouwen die het bekogelde met modder, stenen en allerlei andere projectielen’.[64]

Het was inmiddels duidelijk dat slogging gangs in toenemende mate een connectie hadden met bepaalde straten die berucht waren om de gewelddadige jongeren die er rondhingen, en dat deze niet al te hecht georganiseerde bendes niet alleen agenten en argeloze voorbijgangers maar ook elkaar aanvielen. De *Birmingham Daily Post* meldde in maart 1873 dat een aantal jongeren van de slogging gang uit Bradford Street een lid van de Park Street-gang had belaagd. Hij kreeg eerst een klap met een stok, en werd geschopt nadat hij was neergeslagen.[65] Een slogging gang uit Little Francis Street, Duddeston, werd later dat jaar geconfronteerd door twee agenten die rapporteerden dat de jongeren gewapend waren met ploertendoders van guttapercha, een hard soort rubber, en met stokken met metalen punten. Een bende rouwdouwers uit Great Tindal Street, Ladywood, werd omschreven als ‘een plaag voor de buurt’.[66]

De loyaliteit aan de straat, de pogingen van de politie om het zondagse gokken aan banden te leggen, en het gegeven dat jongeren op de straathoeken rondhingen, waren belangrijke factoren in de opkomst van slogging. Hun opkomst maakt deel uit van een algemenere trend zoals gesignaleerd door Weinberger, een historicus die baanbrekend onderzoek verrichtte naar criminaliteit en de bestrijding ervan. Uit haar onderzoek komt naar voren dat binnen de arbeidersklasse de allerarmsten, die zichzelf het minst gehoord wisten, grotendeels verantwoordelijk waren voor de

toename van de vijandigheden jegens de politie. Deze vijandigheden kwamen voort uit weerstand tegen nieuwe ontwikkelingen in de besluitvorming van centrale en lokale overheidsorganen. De passieve houding van de politie waarbij ze enkel door hun aanwezigheid op straat de orde wisten te bewaken, maakte plaats voor een meer dwingende en op sancties gerichte aanpak.

De politie bemoeide zich in haar pogingen gehoorzaamheid af te dwingen steeds vaker met burgers die ze tot voor kort met rust hadden gelaten. Als gevolg daarvan daalde binnen de gehele arbeidersklasse de politietolerantie, en konden de nieuwe richtlijnen voor het optreden tegen ongewenst gedrag, zoals openbare dronkenschap en gokken op straat, op weerstand rekenen. Dit leidde in dorpen in heel Engeland in jaren zeventig van de negentiende eeuw tot een toename van het aantal geweldsdelicten tegen agenten. Weinberger betoogde dat dit met name kwam omdat de straatbendes de claim van de politie dat zij het recht hadden om binnen het territorium van de bende de orde te bewaken, niet erkenden.[67]

Maar hoewel het goed mogelijk is dat de opkomst van de straatbendes in Birmingham valt toe te schrijven aan hardhandiger politieoptreden, waren vele jongeren en mannen die daarbij betrokken waren ongure types die de levens verwoestten van de hardwerkende en eerlijke burgers in hun directe omgeving. Op 24 juni 1873 meldde de *Birmingham Daily Post* dat hoewel de rechterlijke macht dit soort vergrijpen inmiddels zwaar bestrafte, ‘Birmingham nog altijd in hoge mate in de ban is van geweld’. Sommige delen van de stad werden op zondag geheel ‘opgeëist door de zware jongens die zich onledig houden met gokken, het bekogelen van huizen met stenen, het lastigvallen van vredige voorbijgangers, en het bevrijden van arrestanten uit de handen van de politie’.

Deze buurten waren ook op zaterdagavond overgeleverd aan de grillen van de bendes. Edwin Cook, die in de Gosta Green-buurt Potter Street nummer 40 bewoonde, was een van die vreedzame burgers die door de sloggers hardhandig was aangepakt. Cook, een geweerlopenmaker en metaalbewerker, zat op 8 juni met zijn gezin aan de thee toen hij buiten vlak voor zijn deur gevloek hoorde, en het geluid van vallende muntjes. Toen hij naar buiten kwam, trof hij een aantal mannen aan dat pitch and toss speelde. Cook verzocht hen te vertrekken, maar werd daarop stevig uitgescholden. Joseph French, de aanvoerder, dreigde dat hij ‘hem zou afmaken als hij dichterbij zou komen’. Daarna haalde hij een groot handvat van een zweep

tevoorschijn waar een ijzeren staaf aan vastzat, en met dit gevaarlijke wapen sloeg hij de dapper naderbij gekomen Cook op het voorhoofd.

Hoewel hij een diepe wond had opgelopen en zijn kleren onder het bloed zaten, wist Cook French te overmeesteren, die de zweep aan een ander bendelid doorgaf, met de opdracht 'die – in elkaar te slaan'. (Het streepje in het krantenverslag diende ter vervanging van een obsceniteit.) Dit deed hij en vervolgens ging hij ervandoor. Maar de kranige Cook wist French vast te houden tot er een agent ten tonele verscheen, maar toen hij de arrestant naar het bureau wilde brengen, werd die door de menigte ontzet. De zondag daarop zag Cook zijn aanvaller in York Street. Hij lichtte de politie in, die French na een slimme achtervolging wist in te rekenen. Toen brigadier Millard hem naar het politiebureau bracht, 'werd hij plots overvallen door een menigte die hem met stenen bekogelde'. French maakte handig gebruik van het oproer, liet zich uit zijn jas glijden en nam de benen. Nadat hij uiteindelijk alsnog was voorgeleid voor de rechter, werd hij wegens zware geweldpleging veroordeeld tot twee maanden dwangarbeid.[68]

Ierse en Engelse bendes

De aanval op Cook was voor de politie aanleiding fanatieker op te treden, wat begin juli 1873 tot optimistische berichten in de *Birmingham Daily Post* leidde, die stelde dat nu de autoriteiten gewezen waren 'op de ernst van het recent opgelaaide straatgeweld in Birmingham' er snel korte metten mee gemaakt zou worden.[69] Die hoop bleek ijdel. Begin februari 1874 stak de vijftienjarige John 'Jacky' Joyce tijdens rellen die waarschijnlijk voortkwamen uit de rivaliteit tussen de bendes van Park Street en Milk Street, de eveneens vijftienjarige John Thomas Kirkham in zijn nek. Het slachtoffer overleed in het ziekenhuis, en Joyce werd door het assisenhof in Warwick schuldig bevonden aan doodslag en veroordeeld tot een maand gevangenisstraf gevolgd door vijf jaar opvoedingskamp. [70]

De buurt rond Milk Street was inmiddels zo berucht en 'vergeven van de relschoppers van beide geslachten dat het voor agenten te gevaarlijk was hun ronde alleen te maken, omdat ze door de bewoners werden belaagd en "de straat af" werden bekogeld.'[71] De bende uit de nabijgelegen Barn Street en de Allison Street Slogging Gang begonnen ook een beruchte reputatie te verwerven.[72] Omdat die laatstgenoemde straat parallel liep aan Park Street, mogen we ervan uitgaan dat de bendes uit de twee straten een en dezelfde

waren. De aanvoerder van deze Allison Street Slogging Gang was Thomas Joyce, de broer van John ‘Jacky’ Joyce.[73]

De gebroeders Joyce, in Birmingham geboren uit Ierse ouders, lijken ergens tussen 1870 en 1880 naar de omgeving van Park Street te zijn verhuisd.[74] Uit de in 1881 uitgevoerde volkstelling blijkt in elk geval dat Thomas Joyce toen aan Park Lane woonde, de straat waarin Park Street overgaat. Hij was toen 26 en werkte als tingieter.[75] Thomas Joyce was al even gewelddadig als zijn jongere broer. Op vrijdag 23 september 1874 raakte hij samen met Andrew Toy, een pijpfitter uit Bordesley Street, betrokken bij een bloedig gevecht met William Smallwood, een achttien jaar oude man uit River Street. Ze verschenen met ingezwachtelde hoofden voor de rechter. Joyce verklaarde dat hij op de terugweg van zijn werk naar huis ter hoogte van Deritend Bridge tegemoet werd gelopen door Smallwood en ongeveer twintig van diens trawanten. Ze wilden weten waar hij en zijn vriend zo aandachtig naar keken. Daarop beschuldigde Joyce Smallwood ervan hem en Toy op het hoofd te hebben geslagen met een aan een riem bevestigde gesp, waarmee hij de twee ernstig wist te verwonden. Toy onderschreef deze lezing en voegde hieraan toe dat hij ook gestoken was met een mes dat hij van Smallwood had weten af te pakken.

Agent Butler fouilleerde Toy maar vond geen mes, en Smallwood verklaarde tegenover de rechter dat hij zich enkel met zijn riem had verweerd toen ‘die lui van Allison Street me probeerden neer te steken’. Deze gang van zaken werd bevestigd door een onafhankelijke getuige, de zoon van een plaatselijke fabriekseigenaar. Hij had Joyce en Toy in de buurt van de brug met een jongeman zien vechten. Een van de twee had Smallwood bovendien de huid vol gescholden, en Smallwood had zijn riem pas gebruikt toen zijn belagers hun steekwapens hadden getrokken. De rechter besliste dat Smallwood zichzelf had verdedigd en Joyce en Toy daarbij ‘niet had gespaard maar hen een koekje van eigen deeg had gegeven’. Hij werd vrijgesproken.[76]

Het lijkt erop dat zowel dit gevecht als het gevecht dat eraan voorafging tussen de bendes van Park Street en Milk Street, die de jonge Kirkham het leven kostte, werd gevoed door etnische vijandigheid. Park Street en de belendende Allison Street werden tot de Ierse buurt gerekend. Volgens Weinberger ‘ontstonden de bendes in het decennium 1870-1880 op grond van territorium en etnische afkomst en kwamen in eerste instantie niet samen om mensen te beroven, maar om haar territoriale grenzen tegen

indringers – hetzij politieagenten, hetzij leden van een rivaliserende bende – te verdedigen, waarbij ze gebruikmaakten van uitkijkposten'.[77] Philip Gooderson heeft ook geopperd dat 'etnische afkomst een van de leidende uitgangspunten was in de vroege jaren zeventig van de negentiende eeuw, in elk geval in de omgeving van Digbeth, hoewel die invloed afnam naarmate de Ieren assimileerden'.[78] Hoewel de opkomst van sommige slogging gangs zeker met afkomst te maken heeft gehad, is het belangrijk te weten dat het ontstaan ervan geen louter Ierse aangelegenheid is geweest. Dat was niet het geval.

Tegen 1871 was de Ierse populatie in Birmingham gedaald tot 9076 zielen ten opzichte van hun piek tien jaar geleden. Dit kwam neer op slechts 2,64 procent van het totaal van 343.787, hoewel dat percentage groter wordt als we de uit Engelse ouders geboren kinderen van migranten meerekenen. In alle stadsdelen vond je wel Ieren, maar de aantallen per buurt wisselden sterk. De armere arbeidersgezinnen uit Roscommon en Mayo streken neer in diverse straten verspreid door de oudere en smerigste wijken van Birmingham. Dit betekende dus dat er geen sprake was van een daadwerkelijk Iers getto, hoewel Park Street doorgaans als een Ierse buurt werd beschouwd. De daar woonachtige Ieren hadden het meest geleden onder de Murphy-rellen van 1867, toen hele delen van Birmingham het toneel waren van etnisch geweld, en in Park Street een van de eerste en meest beruchte slogging gangs was ontstaan. De straatbendes zijn dus waarschijnlijk ontstaan om de Ierse gemeenschap te beschermen tegen zowel de politie als de Engelse relschoppers.

Op 16 juni 1867 werden de Murphy-rellen uitgelokt, toen de in Park Street woonachtige Ieren te hoop liepen om een door William Murphy geleide samenkomst met gesis en gejoel te verstoren en de menigte te bekogelen met stenen. Murphy was een protestantse predikant die opruiende taal uitsloeg en berucht was vanwege zijn scherpe aanvallen op de paus, nonnen en de katholieke kerk. Er ontstond een schermutseling met de politie, en de dag daarop werd Park Street aangevallen door een grote Engelse menigte. De Ieren verdedigden zichzelf tegen deze bende relschoppers, die door een Iersgezinde ooggetuige werd omschreven als een verzameling 'boksers, zakkenrollers, verwurgers, en lieden die in sociale termen tot de "risicogroepen" worden gerekend'. Deze zogenaamde 'ordeherstelgroep' verdrong samen met de politie de Ieren die hun straat probeerden te beschermen en plunderde hun woningen.

De menigte drong daarop zowat elk huis aan Park Street binnen en richtte er een ravage aan. De vogelvrije Ierse vrouwen en kinderen zaten ineengedoken in een hoek en treurden over hun verwoeste bescheiden huisraad. Ze deden dit ‘in een stilte die enkel door een smartelijke kreet of het gehuil van de kinderen werd verstoord’.[79] De burgemeester riep uiteindelijk de hulp in van de militairen die gelegerd waren in de barakken in Ashted, en de wetgevende macht stelde de Riot Act in. Deze wet maakte het voor de plaatselijke handhavers mogelijk een verbod af te kondigen op onwettige, rumoerige of gewelddadige samenscholingen van groepen groter dan twaalf man. Als ze niet binnen een uur aan dat verbod gehoor hadden gegeven, mochten de autoriteiten met geweld ingrijpen.

Het politiekorps van Birmingham was gedurende de Murphy-rellen zwaar onderbemand, maar werd ervan beschuldigd samen met de Engelsen op te trekken en voornamelijk Ieren te arresteren. In haar minutieuze onderzoek naar deze rellen ontdekte Patsy Davis dat de 450 speciale agenten die waren ingezworen om de politie te ondersteunen, zich voegden naar de Engelse massa. Daarbij vertelde de politiechef van Birmingham, George Glossop, dat de rellen op maandag werden beëindigd toen een ‘aanzienlijk’ deel van de te hoop gelopen Engelsen ‘voor de politie uit stormde en de Ieren zo fanatiek met stenen begon te bekogelen dat de politie op straat weer de baas was’.[80] De Ieren, wier bezittingen al vernield waren, werden ook nog eens verantwoordelijk gehouden voor de rellen, en dienovereenkomstig gestraft.

De onrust hield gedurende heel 1867 aan, en in oktober toog een menigte Engelsen naar St. Alban’s, een anglokatholieke kerk, en probeerde de Ierse wijken aan te vallen, en de katholieke kerken van St. Chad’s, St. Peter’s en St. Michael’s. Die werden verdedigd door de Ieren. De spanning hield de daaropvolgende jaren aan, en op 28 april 1872, drie weken nadat er voor het eerst gewag was gemaakt van de slogging gangs, stuitten diverse agenten op ‘ongeveer 400 relschoppers, onderverdeeld in twee “bendes”, een Ierse en een Engelse’. John Morris werd gearresteerd voor het verstoren van de openbare orde en het gooien van stenen, waartoe hij ook anderen had opgeroepen. Hij was een 34-jarige metselaar uit Galway die met zijn ouders in Barford Street woonde. Dit was saillant genoeg een straat waar voornamelijk Engelsen woonden.[81]

Gooderson stuitte op meer bewijzen van etnische strijd in 1874, toen commissaris Glossop de Watch Committee een zwart-groene papieren vlag liet zien met daarop een schedel, twee gekruiste beenderen en een

klaverblad. Het was na een gevecht tussen rivaliserende bendes aangetroffen op het spoorwegviaduct in Allison Street.[82] Maar de plaatselijke animositeit tussen Engelse en Ierse bendes die in en rond Digbeth op elkaars lip woonden, nam af toen de Ierse populatie inzakte en er meer gemengde huwelijken werden gesloten. En terwijl de vijandigheid van de jonge, tweede generatie Ieren uit Park Street en Allison Street jegens de politie werd aangewakkerd door de medeplichtigheid van de sterke arm aan de plunderingen tijdens de Murphy-rellen, werd dat sentiment gedeeld door de straatbendes in de vele, door arme Engelsen gedomineerde regio's. De haat strekte zich uit tot diegenen die wandaden van de bendes aangaven en aldus werden beschouwd als *coppers* – politie-informanten.[83]

Dit bleek duidelijk uit een rel die in de zomer van 1874 ontstond in de buurt van Digbeth, waarbij volgens de overlevering vijf- tot zeshonderd mensen betrokken waren. Een paar dagen daarvoor had een plaatselijke bewoner zich gemeld als ooggetuige van een aanval op de politie. De overtreder kon worden gearresteerd en werd tot zes weken celstraf veroordeeld. Op de avond van 13 juli werd de getuige door de plaatselijke bevolking herkend en achtervolgd. In zijn wanhopige poging aan zijn belagers te ontsnappen, vluchtte hij een woning aan Bordesley Street in die daarop met stenen werd bekogeld. Een politiemacht van vijftien agenten, aangevoerd door een brigadier, achtervolgde de relschoppers tot aan Allison Street, maar toen ze Coventry Street in liepen 'werden ze staande gehouden door de stenen die de menigte gooide, die wel een hagelbui leek'.

De politie wist vier aanvoerders aan te houden, in leeftijd variërend van 20 tot 64. Een handvol anderen, onder wie de vijftienjarige Julia Giblin, een paraplumaakster uit New Canal Street, werd aangeklaagd wegens oproerkraaierij. Dit is rond 1870 een van de schaarse vermeldingen van de betrokkenheid van een jonge vrouw bij de rellen van een slogging gang, hoewel er later die eeuw iets meer bewijs opduikt van vrouwelijke bemoeienis met de activiteiten van de sloggers en de peaky blinders. Giblin was van Ierse afkomst, net als een paar andere arrestanten, maar er zaten ook lieden van Engelse komaf tussen. Het raadslid Arthur Chamberlain, de jongere broer van burgemeester Joseph Chamberlain, bezat een fabriek in het gebied waar de rellen zich hadden afgespeeld. Hij was er getuige van geweest, en verklaarde dat dit soort ongeregeldheden zich regelmatig in het gebied voordeden, waarbij hij ook de bendes van Park Street en Milk Street expliciet noemde.[84]

De Navigation Street-rellen

Het geweld tegen de politie hield aan, net als de vechtpartijen tussen straatbendes onderling. In maart 1875 kwam de melding dat op een zondagmiddag tussen de honderd en tweehonderd jongeren elkaar in Hall Street, Ashted, bekogelden met stenen en stokken, en twee jonge mannen kregen ieder een boete van twee shilling en sixpence wegens het gooien met stenen in Coleshill Street en het belagen van een zekere agent Morley.[85] Op 7 maart 1875 ontstond er een gewelddadig opstootje in Navigation Street nadat twee rechercheurs William Downes hadden gearresteerd, op verdenking van betrokkenheid bij een beroving. Hij werd aangehouden in de Bull's Head Inn, Wharf Street, waar het wemelde van zijn vrienden. Terwijl Downes door Navigation Street werd weggevoerd, werden de agenten 'door een partij relschoppers bekogeld met stenen en modder, waarna in een mum van tijd zich een grote menigte verzamelde'. Ze liepen een groot risico gewond te raken en hun arrestant te zien ontsnappen, maar brigadier Fletcher schoot hen te hulp in een poging de menigte op afstand te houden. Hij werd ingesloten door twintig tot dertig relschoppers, die hem aanvielen en tegen de grond werkten en hem te lijf gingen met ploertendoders en stenen en op hem sprongen.

De rechercheurs hadden ondertussen de hoek van Suffolk Street weten te bereiken, waar ze agent Lines aan zagen komen. Een van hen riep: 'In godsnaam, ga naar brigadier Fletcher, ze vermoorden hem!' De dappere agent begon direct te rennen, trok zijn knuppel en schoot brigadier Fletcher te hulp, die een steekwond in zijn gezicht en meerdere verwondingen aan zijn hoofd had opgelopen. Fletcher slaagde erin weg te komen, maar agent Lines werd door de relschoppers belaagd, die volgens een ooggetuige 'als ratten aan hem hingen om hem te proberen tegen de grond te werken, wat niet lukte'. Hij sloeg ze van zich af, maar 'in het heetst van de strijd plantte een van de relschoppers zijn mes in diens nek, vlak bij het linkeroor, waarna Lines tegen de grond ging.' Zijn belagers sloegen en schopten hem totdat ze zich na de aankondiging dat er politieversterkingen onderweg waren, schielijk uit de voeten maakten. Agent Lines werd overgebracht naar Queen's Hospital in Bath Row, waar hij op 25 maart overleed.

Er werden twaalf mannen aangehouden voor hun aandeel in de rellen van Navigation Street. Men stelde vast dat alle arrestanten, tussen de 17 en 23 jaar oud, veroordeelde dieven waren aan wie de rechterlijke macht in het

verleden haar handen meer dan vol had gehad, en dat een aantal van hen herhaaldelijk was veroordeeld voor geweldpleging jegens de politie.[86] Dat waren John Creswell, Thomas Whalin, Thomas Leonard en Charles Mee.[87] Een verslaggever van de *Birmingham Weekly News* meldde in 1955 dat Creswell na twintig jaar was vrijgelaten, en dat hij rond 1890 was neergestreken in de buurt van Broad Street, en een deugdzaam burgerleven leed.[88]

Will Thorne, oprichter van de vakbond van het gasbedrijf, werd in 1857 geboren en groeide op in Farm Street, Hockley. Hij liet in zijn memoires optekenen dat er in de nabije omgeving van Navigation Street 'een zeer gewelddadige bende van relschoppers actief was die altijd op zoek was naar rottigheid'. Het heeft er alle schijn van dat ze niet alleen stalen en de politie aanvielen, maar ook een oervorm van protectionisme introduceerden. Maar na de moord op agent Lines:

> De daaropvolgende politie-inzet had tot gevolg dat de buurt geheel werd opgeschoond. Dat was een opluchting, met name voor de bezoekers van het Birmingham Theatre Royal dat aan Navigation Street grensde. Dit was een door de bende geliefde plek voor hun activiteiten.
>
> Een van hun trucjes was dat ze zich tussen de rij wachtende mensen wurmden. Ik stond er vaak tussen, en vlak voordat de deuren opengingen, wurmden ze zich langs de wachtende bezoekers, renden naar de balkons en pikten de beste plaatsen in het midden in. Die verkochten ze later weer, al hielden ze er ook een paar voor zichzelf. In de periode tot aan de rellen slaagden noch de politie noch de werknemers van het theater erin deze bestormingen tegen te houden.

Hoewel het bestormen van theaterzalen qua geweld niet kan worden vergeleken met de moord op een politieagent, blijkt uit Will Thornes memoires de algemene onrust uit die tijd, waaruit het beeld opstijgt van een samenleving die zichzelf probeerde te wapenen tegen de escalatie van dit geweld. Dit soort sociale onrust kwam helaas niet alleen in deze buurt voor. De Navigation Street-gang mocht dan zijn ontmanteld, maar elders bleven straatbendes de levens van de hardwerkende en rechtschapen armen zuur maken, en belaagden ze patrouillerende agenten. Het probleem was dermate hardnekkig dat een delegatie van Duddeston Ward in mei 1875 in een vergadering met afgevaardigden van de rechterlijke macht hun overtuiging uitsprak dat geweldplegers niet zwaar genoeg gestraft werden. Ze

verklaarden, onder aanvoering van raadslid Derrington, dat er in de wijken Duddeston, Nechells en St. Bartholomew's heel veel gevallen van straatoproer waren geweest. Vele hiervan waren te wijten aan drankgebruik, maar soms leken het onderlinge twisten waarbij 'de beide partijen elkaar in de buurt troffen en er grote onlusten uitbraken'. De *Birmingham Daily Post* was van mening dat de delegatie de zaken verkeerd weergaf, en oordeelde dat ze elk opstootje opbliezen tot een geweldsuitbarsting van relschoppers, en dat hun ongefundeerde beweringen niet door de officiële misdaadcijfers werden gestaafd.[89]

Deze tegenwerping zou voor Margaret Moran een schrale troost zijn geweest. De 21-jarige maakster van blikken speelgoed die in de Navigation Street-buurt woonde, was een van degenen die tegen de achtervolgde en bedreigde relschoppers had getuigd. Ze was bovendien ook nog eens neergestoken door Corcorans zus en 'vreesde voor haar leven'.[90]

De rechterlijke macht nam de klachten van de delegatie echter serieus. Gedeputeerde Manton stipte aan dat nog niet een op de zes zaken de krant haalde, en politierechter Kynnersley zei dat het duidelijk was dat 'er ernstige uitbraken van geweld plaatsvinden, maar dat degenen die daarvoor gearresteerd werden er meestal niet veel mee te maken hadden en alleen waren aangehouden voor het dwarsbomen van de politie'. Het zou een groot onrecht zijn om hen te straffen als waren zij de overtreders, terwijl de ware aanvoerders van de relschoppers zelden terechtstonden.[91] Hoe het ook zij, de Watch Committee, daartoe wellicht aangespoord door de delegatie en de moord op agent Lines, verhoogde het aantal politieagenten met vijftig, zodat er in de risicogebieden met twee man gepatrouilleerd kon worden.

Het leek erop dat deze maatregelen en de zware straffen die de relschoppers van Navigation Street opgelegd hadden gekregen, vruchten afwierpen, aangezien de *Birmingham Daily Post* in februari 1876 stelde dat 'Birmingham inmiddels zo lang van straatgeweld gevrijwaard is dat we beginnen te hopen dat de behoefte tot relschoppen bij het plaatselijke "uitschot" eindelijk is ingedamd, zo niet geheel gedoofd.' Die hoop bleek echter ijdel, getuige een recente vechtpartij tussen relschoppers en de politie in een georganiseerde samenscholing.[92]

Een jaar later werd gemeld dat er al enkele maanden 'een grote groep jeugdige relschoppers samenkwam op de hoek van Great Charles Street, en zich bezondigde aan wat in de volksmond slogging werd genoemd'. Ze belaagden elkaar met lange stokken en bekogelden elkaar met stenen, en

stonden op de uitkijk voor de politie en gingen ervandoor als ze die zagen aankomen.[93]

Het straatgeweld in Birmingham had inmiddels ongewenste landelijke aandacht gegenereerd. Rechter Hawkins zei in 1877 in het hof van assisen van Northampton ‘dat de straten van Birmingham avond na avond het toneel worden van haast onbeteugelbaar geweld en overlast’. Hierop volgde een ingezonden brief naar *The Times*, waarin de schrijver op zoek ging naar een verklaring voor de discrepantie tussen de lof die Birmingham kreeg toegezwaaid voor het perfectioneren van haar overheidsdiensten en het grote aantal geweldsdelicten in de stad. Dit ontketende ‘een verhitte discussie’ tijdens een vergadering van de Watch Committee. De raadsleden waren het erover eens dat de recente kanttekeningen een uit een verkeerde voorstelling van zaken voortkomend stigma vormden. Birmingham werd niet alleen tot in alle uithoeken van Engeland bespot en gehoond, maar ook in de rest van de beschaafde wereld. Overal zou de vraag worden gesteld: ‘Wat schrijft *The Times*?’ Het antwoord luidde dat in Birmingham gewelddadige misdrijven een nachtelijk fenomeen waren. Er werd besloten dat burgemeester Bond zich in zijn hoedanigheid van hoogte politiebaas ook tot de krant moest wenden, met cijfers die alle aantijgingen weerlegden.[94]

De bestuurders in Birmingham koesterden hun recent verworven reputatie die ze zowel nationaal als internationaal hadden opgebouwd met goed bestuur, vooruitstrevend beleid en maatschappelijk socialisme. Vier jaar daarvoor, in 1873, hadden jonge leden van de liberale partij het bestuur van de stad overgenomen. Onder leiding van de dominante Joseph Chamberlain kwamen er belangwekkende veranderingen tot stand, waaronder de hervorming van de private gas- en waterleidingsbedrijven tot nutsbedrijven. De vele raadsleden die Chamberlain steunden en de belangrijkste fabrikanten vertegenwoordigden, waren net zo non-conformistisch als hijzelf. Hoewel ze zich verbonden voelden met de veelgevraagde ambachtslieden uit de arbeidersklasse, verschilden ze op alle mogelijke manieren van de armen: op het vlak van huisvesting, hun economische situatie, hun onderwijs en ambities, maar ook op het gebied van zaken als taalgebruik, gewoonten en overtuigingen. Als gevolg daarvan profiteerden de armen niet van de nieuwe stedelijke ontwikkelingen van Birmingham.

Zoals Weinberger al terecht constateerde, is het feit dat het stadsbestuur alle beschuldigingen van wanorde van de hand wees in combinatie met een

gebrek aan daadkracht bij de rechterlijke macht, ‘een zeer sterk signaal dat de autoriteiten van mening waren dat het oproer in bepaalde delen van de stad toch vooral een zaak van de betreffende bewoners was’. Weinberger heeft zich in haar werk toegespitst op de vermeende ‘criminele klasse’, waarover ze de conclusie trok dat de stedelijke elite een strategie van uitsluiting hanteerde die ‘geen werkelijke politieke dreiging vertegenwoordigde, maar vooral een economische kloof zichtbaar maakte’.[95] Dit betekenisvolle commentaar gold evengoed voor arme jongemannen in het algemeen. Hun uitsluiting van het stadse bestaan droeg eveneens bij aan de opkomst van de straatbendes in Birmingham rond de periode 1870-1880, een decennium dat in de modernisering en ontwikkeling van Birmingham doorgaans als een bloeiperiode wordt gezien.

Aston Sloggers

Straatgeweld was schering en inslag in de arbeiderswijken van Birmingham, en in 1878 vonden er 478 gevallen van geweld tegen de politie plaats. Dat aantal daalde in de daaropvolgende jaren aanzienlijk: in 1883 waren het nog maar 279 gevallen.[96] Dit werd mogelijk mede veroorzaakt door het feit dat de dienstdoende agenten de zondagse gokkers wat behoedzamer bejegenden. Het aantal aanklachten tegen hen leek in elk geval gedaald, en diegenen die alsnog in de kraag gevat werden, waren vaak nog jongetjes in plaats van tieners.[97] Een dergelijke houding van de politie werd gesuggereerd door een inwoner van Aston, die schreef dat de pitch and toss-activiteiten in de buurt van Kensington Street vanwege de aanwezigheid van een bende relschoppers voor ondraaglijke overlast zorgden. Maar hoewel er een agent was vrijgemaakt om ervoor te zorgen dat leden van het Leger des Heils ongestoord hun werk konden doen in Porchester Street, werden de gokkers niet echt in de gaten gehouden.[98]

De bebouwing van braakliggend terrein in Birmingham heeft mogelijk ook voor een tijdelijke afname gezorgd in het aantal veroordelingen voor het spelen van pitch and toss. De liefhebbers van dit spel verzamelden zich op zondag in kleinere aantallen en bij gebrek aan grote terreinen in de zijstraten van de arbeiderswijken.[99] Deze praktijken hielden tot in de jaren twintig van de vorige eeuw aan, en als op zondag aan het einde van de middag de pubs sloten, keek mijn grootmoeder, Lil Perry, samen met de

andere jongeren naar de mannen die uit de Albion kwamen en op de hoek van Whitehouse Street en Aston Road North ‘met muntjes gooiden totdat de politie kwam en ze er allemaal vandoor gingen’.[100]

Mogelijk was de politie huiverig geworden om niet alleen tegen pitch and toss maar ook tegen de slogging gangs op te treden, aangezien het aantal aangiften tegen hen aan het begin van de jaren tachtig van de negentiende eeuw terugliep; maar de hoop dat ze geheel verdwenen waren, bleek ijdel. In juni 1882 gingen de bendes van Harding Street en Whitehouse Street elkaar te lijf in de buurt van Miller Street. De *Birmingham Mail* meldde: ‘Het zaakje leek te zijn aangewakkerd door een aantal relschoppers dat elkaar opzoekt en zichzelf “slogging gangs” noemt. Het is ogenschijnlijk hun doel met gelijkgezinden uit andere straten op de vuist te gaan, wat al enkele malen tot ernstige verwondingen heeft geleid.’ Dat gold ook voor dit gevecht. Thomas Dan ging tegen de grond nadat hij was geraakt door een baksteen, en werd liggend op de grond geschopt. De aanval op hem werd afgemaakt met een klap met een stuk ijzer, die hem een schedelfractuur bezorgde. Hij raakte buiten westen en liep behalve een schedelbreuk ook een gebroken arm en een gebroken duim op.[101]

Toen later dat jaar een bende voor overlast zorgde op de hoek van New Canal Street en Fazeley Street, maakte de pers gewag van een hernieuwde oplevering van de slogging gangs.[102] De politiecommissaris, Farndale, verzekerde de Watch Committee dat er weliswaar wat klachten waren geweest over de aanwezigheid van de zogeheten slogging gangs, maar dat het merendeel van de steekpartijen zich afspeelde in de tuinen van de rijtjeshuizen of vrijstaande woningen.[103] Deze laatdunkende vaststelling schraagt Weinbergers overtuiging dat geweld tegen de armen enkel een zaak was van de buurtbewoners.

Dat de sloggers een hardnekkig probleem vormden, bleek in 1884 toen sloggers elkaar in Summer Lane met stenen bekogelden; twee jaar later zorgden de slogging gangs van Aston voor krantenkoppen.[104] In juli 1886 brachten agenten Dawson en Houghton Alfred Simpson vanuit Whitehouse Street naar het politiebureau ‘waar ze werden opgewacht door een bende relschoppers die hen bekogelden met stenen, en zich zeer agressief gedroegen’. De agenten zagen zich gedwongen een winkel binnen te vluchten. Simpson wendde zich tot agent Houghton en zei ‘dat hij wel iets voor hem zou regelen, en hij had het nog niet gezegd of hij werd op het achterhoofd geraakt door een van de vele stenen die over en weer door de

lucht vlogen’, terwijl ook een toevallige passant door een rondvliegende steen werd geraakt en per taxi naar huis moest worden gebracht.

De rechtbank stelde vast dat Simpson lid was van de slogging gang die de omgeving van Aston Road en Whitehouse Street terroriseerde. Er ging ‘zelden een dag voorbij zonder dat de slogging gang van Aston Road slaags raakte met een andere bende uit Birmingham, waarbij ze stenen en andere projectielen als wapentuig gebruikten’. Het probleem was dermate hardnekkig dat de politie extra manschappen inzette. Simpson, die tot een beruchte familie behoorde, werd veroordeeld tot 21 dagen dwangarbeid.[105]

Op woensdag 18 augustus, een maand later, meldde inspecteur Walker aan de rechtbank in Aston dat er zich de zondag daarvoor ‘ernstige ongeregeldheden hadden voorgedaan tussen de slogging gang van Aston en een andere bende, en dat ze al vechtend over Rocky Lane gingen, zowat tot aan Aston Cross’. Tegen een uur of vijf hadden ongeveer tweeduizend man het met elkaar aan de stok. Onder hen bevonden zich jongens in de leeftijd tussen de dertien en zestien, maar ook volwassen mannen gewapend met zware riemen, stokken en stenen, wapens die ze naar hartenlust gebruikten. De onrust was zo groot dat de politie van Birmingham versterkingen naar de rand van de wijk moest sturen, terwijl alle beschikbare agenten nodig waren in Aston om de gevechten te beëindigen. Toch werden er van die grote groep slechts twee mensen gearresteerd en veroordeeld.[106]

De slogging gangs in de buurt van Aston waren die van Nechells, die zich concentreerden in Charles Arthur Street, en Duddeston, met als uitvalsbasis Great Lister Street en Cromwell Street. Ook bleven er bendes actief in de omgeving van Digbeth, zoals die in Oxford Street, en in oktober 1888 vreesde men een toename van het straatgeweld in zowel Birmingham als Aston, omdat er aanwijzingen waren dat sommige bendes zich begonnen te organiseren.[107] Charles Frith, een negentienjarige metaalbewerker uit Cromwell Street, werd de ‘koning’ van de Charles Arthur Street-bende genoemd toen hij werd aangeklaagd wegens het opzettelijk toebrengen van letsel, terwijl de slogging gang van Aston betrokken was bij afpersing.[108]

Volgens krantenberichten uit september 1888 beschikten laatstgenoemden kennelijk over een verplichte verzekering tegen boetes, waarbij ieder bendelid geld inlegde. Dit ‘verzekeringsstelsel’ werd door de rechtgevende macht van Aston getorpedeerd door alle arrestanten die lid waren van de bende direct naar de gevangenis te sturen en hen de optie tot het betalen van een boete te onthouden. Hierop verzon de bende een andere list en begon

geld in te zamelen voor bendeleden die net uit de gevangenis waren vrijgelaten. Toen Simpson en de anderen hier lucht van kregen ‘wendden ze zich tot een inwoner van Ashton en verzochten om deelname aan dit fonds, en toen hij dit weigerde, bewerkten ze het hoofd van de man met hun riemgespen’. Simpson werd gearresteerd en kreeg twee maanden gevangenisstraf.[109]

De reputatie van de Aston Sloggers bereikte in februari 1889 een voorlopig dieptepunt toen vijf van hen werden aangeklaagd wegens geweld tegen de politie van Birmingham. Ze werden in verband gebracht met de slogging gang van Whitehouse Street die nog een appeltje te schillen had met een relschopper in Digbeth, die ze met een gezelschap op een zaterdagavond kwamen opzoeken om een openstaande rekening te vereffenen. Twee agenten zagen hoe William Greening en Frederick Robinson hun riemen afdeden en een hen onbekende man dwars door Digbeth achternazaten. Ondertussen schreeuwde Greening: ‘De Whitehouse Street-behandeling! Geef hem zijn vet!’ Toen hij door een van de agenten werd aangehouden, verzette hij zich zo hevig dat de agent zijn gevangene in een nabijgelegen bakkerij moest onderbrengen. Vanuit de bakkerij riep Greening: ‘Oké jongens, volhouden; niet opgeven nu. We kunnen die – te grazen nemen’ (in dit geval staat de liggende streep voor een scheldwoord). De agent kreeg meerdere klappen op het hoofd, en werd ook nog geschopt door Robinson.

De bendeleden die buiten stonden te wachten gooiden meerdere stenen. Onder hen bevond zich John Coley, die riep: ‘Oké Aston, we pakken die –’ Een stuk of acht bendeleden verwijderde hun riem waarmee ze meerdere agenten bewerkten. De politierechter oordeelde dat deze onlusten een schande waren voor een beschaafde stad, en dat de politie ze koste wat kost moest zien te voorkomen. Coley en een zekere Frederick Gibbs werden veroordeeld tot twee maanden gevangenisstraf met dwangarbeid; een zekere Peter Ridding kreeg zes weken; en Greening en Robinson kregen ieder twintig shilling boete en moesten opdraaien voor de schade, en als ze die niet konden betalen volgde een maand celstraf met dwangarbeid.[110]

Binnen Aston leek de sloggers geen duimbreed in de weg gelegd te worden. In februari 1889 vielen James Casey en een aantal anderen drie agenten aan. Hij werd voor elk geval veroordeeld tot twee maanden cel plus dwangarbeid, en toen hij vanuit de beklaagdenbank werd weggevoerd liet hij de rechter weten dat hij ‘de agenten zou weten te vinden als hij weer op

vrije voeten was'. Hierop werd hij teruggestuurd naar het beklaagdenbankje en voor die bedreiging tot een extra maand cel veroordeeld. Casey bleef onverstoorbaar en zei 'dat dat slechts neerkwam op zeven maanden en twee weken, en omdat ik weet dat jullie me niet meer dan twaalf maanden kunnen geven, zal ik me aan mijn woord houden'.[111]

Het excessieve geweld van de sloggers tegen de politie bleek eens te meer in juli 1889. Die maand kreeg de rechtbank van Aston te maken met de arbeider George Guy, die agent Payne had aangevallen en hem met een stevige slag tegen de grond had gewerkt. De opgekrabbelde agent werd daarna genadeloos aangevallen door Guy, Joseph English en William Perkins. Tijdens de worsteling op de grond werd de agent beroofd van zijn fluitje, mouwband en helm. Gelukkig waren agenten Lander en Griffiths op tijd ter plaatse om hem te hulp te schieten. Er was inmiddels een grote menigte te hoop gelopen, en een zekere William Haywood assisteerde de politie. Hij was een uitzondering. In zijn getuigenis noemde hij niet alleen Guys gewelddadigheid maar ook de onverschilligheid van de toeschouwers, die geen van allen de 'als voetbal fungerende' politieagenten te hulp schoten. Haywood hielp de agenten de drie arrestanten naar het bureau te escorteren. Een van hen werd vanwege diens gewelddadigheid onderworpen aan een kikkermars. Volgens superintendent Walker waren de gevangenen de drie grootste schurken van Aston, en hij constateerde dat 'vanwege de gewelddadigheid van dit soort relschoppers, die prominente leden van de slogging gangs zijn', het korps grote moeite had competente agenten aan boord te houden.[112]

Er waren slechts een paar andere plaatsen waar het bendeprobleem even groot was als in Birmingham en Aston. Liverpool had zijn *corner men*, en vanaf in elk geval 1880 waren er straatbendes in Londen en kenden Manchester en Salford zogeheten *scuttling gangs*.[113] De scuttlers werden gezien als de eerste Engelse jeugdbeweging, al maken de sloggers evenveel aanspraak op die titel. Beide sloten zich aan bij territoriale bendes. Beide gingen elkaar fanatiek te lijf. En beide bekogelden hun vijand met stenen en maakten van dichtbij gebruik van riemen. In zijn grondige onderzoek naar de bendes van Manchester en Salford stipt Andrew Davies een artikel aan over 'Scuttlers and Scuttling' van Alexander Devine. Het stuk, in 1890 gepubliceerd in de *Guardian*, ging over het gebruik van de riem als wapen:

> Het gevaarlijkste deel van de riem is de gesp, die gemaakt is van koper en doorgaans een diameter van ongeveer vijf centimeter heeft, hoewel ik ze zowel groter als kleiner heb gezien. De ‘scuttler’ bevestigt de gesp aan een van de uiteinden van de riem, en wikkelt zijn hand vanaf de pols om het andere uiteinde, totdat hij pakweg 20 tot 25 centimeter riem overhoudt als wapen, dat tijdens een gevecht niet zomaar loslaat omdat het helemaal om zijn arm gedraaid zit.

Het enige verschil tussen scuttlers en sloggers was dat eerstgenoemden klompen met koperen neuzen droegen, en de laatstgenoemde de voorkeur gaven aan schoenen met stalen neuzen.[114] Aan het einde van de jaren tachtig van de negentiende eeuw zorgden de slogging gangs in zowel Birmingham als Aston voor ongeregeldheden. Kranten maakten regelmatig gewag van stenengooierij, aanvallen en geweldplegingen van bekende bendes: Nechells,[115] Floodgate Street,[116] Allison Street, Milk Street en Charles Henry Street, Blucher Street en Legge Street.[117] Het behoeft geen betoog dat de slogging gangs van Aston en Birmingham plaatselijk berucht waren, maar inmiddels ook landelijk een reputatie hadden opgebouwd. De *Sheffield Daily Telegraph* stelde in 1882 sarcastisch: ‘De meest recente bijdrage uit Birmingham aan de instituties van ons land is de “slogging gang”.’ De weinig fraaie naam is zeer toepasselijk. Ze bestaan uit relschoppers, die waarschijnlijk zo worden genoemd omdat hun gedrag verstoken is van de mildheid die gepaard gaat met een geloof in het recht op bezit en onschendbaarheid van het eigen leven.’[118] Vanaf 1890 kregen de sloggers en de slogging gangs een andere, uiteindelijk veel beruchtere benaming: peaky blinders.

Hoofdstuk 2

De stad van de peaky blinders

Platte petten en scheermesjes

Tommy Shelby mag dan een planner en een denker zijn, hij is ook een gevreesde vechtersbaas. Hij maakt dat in het eerste seizoen duidelijk tijdens een confrontatie op het platteland met de Romafamilie Lee. Drie van hen lachen Arthur Selby uit. Een getergde Tommy loopt dreigend op hen af, en wil weten of ze zijn broer soms belachelijk maken. Ze gaan de confrontatie met Tommy aan maar beantwoordden zijn vraag niet, wat zijn woede enkel verergert. Dan maakt een van de Lees een beledigende opmerking over Tommy's moeder.

Een woedende Tommy grijpt met zijn rechterhand naar het zachte middenstuk van zijn krantenjongenachtige pet, die een klep heeft waar wegwerpscheermesjes in zijn genaaid. In het in slow motion gefilmde gevecht laat hij de klep op de ogen van Lee neerkomen, die verblind door pijn en het uit de wond gutsende bloed zijn handen voor zijn ogen slaat en achterover valt. Arthur belaagt bliksemsnel een van de andere Lees, waarna de Shelby's, gesteund door hun andere broer John, de Lees bestoken met klappen, schoppen en kopstoten. De Romabroers blijven kermend op de grond achter.[119]

De bedenker en schrijver van de serie, Steven Knight, heeft in 2013 uitgelegd dat hij hem *Peaky Blinders* heeft gedoopt omdat er in Birmingham rond het fin de siècle 'jonge relschoppers rondliepen met scheermesjes in hun pet die Peaky Blinders werden genoemd'. Na de Eerste Wereldoorlog 'gingen deze jeugdige overlastveroorzakers zich beter organiseren en ontstond een bende die bekendstond als de Peaky Blinders'.[120] Deze verklaring is overgenomen door de recensenten en heeft

daardoor de status van een historisch feit gekregen. In september 2013 schreef John Grace bijvoorbeeld dat de serie ‘is gebaseerd op een werkelijk bestaande bende (die hun naam ontleende aan de scheermesjes in hun petten waarmee ze anderen verblindden) die na de Eerste Wereldoorlog in Birmingham actief was, waardoor ik wel mag aannemen dat het beeld van de stad als een anarchistische negorij waar de dienst werd uitgemaakt door bendes die bestonden uit gestaalde en getraumatiseerde, tot aan de tanden bewapend uit de loopgraven teruggekeerde veteranen, wel een kern van waarheid moet bevatten’.[121]

Maar Birmingham was anno 1918 geen anarchistische negorij waar de uit gestaalde en getraumatiseerde veteranen bestaande bendes de scepter zwaaiden, en een bende die de Peaky Blinders werd genoemd, bestond niet. ‘Peaky blinders’ was een algemene term waarmee de relschoppers van de stad werden aangeduid, die vanaf ongeveer 1890 in zwang was geraakt en van oorsprong inwisselbaar was met de term *slogging gangs*, destijds de algemene benaming voor een willekeurig bendelid. Er is bovendien geen enkel bewijs voor de stelling dat de echte peaky blinders wegwerpmesjes in de klep van hun pet naaiden om hun tegenstanders te verwonden. Hun naam is afgeleid van hun gewoonte hun pet met de klep zijwaarts te dragen – waarmee ze dus een oog bedekten of verblindden. Maar deze werkelijke peaky blinders waren in hun hoogtijdagen net zo bloeddorstig en gewelddadig als hun gefictionaliseerde tegenhangers, al bestonden hun wapens uit riemgespen, stenen, messen, knuppels en stevige schoenen – allemaal zaken die de peaky blinders sowieso dagelijks gebruikten, en de rest was op grote schaal en gratis voorhanden. Hoewel sommige bendes zich op bescheiden schaal bezighielden met afpersing, waren ze slechts losjes georganiseerd en bovendien meer bezig met vechten dan met illegaal geld verdienen. Maar ze waren vooral niet glamoureus. Ze waren gewelddadig en gemeen.

Deze peaky blinders waren voor de Eerste Wereldoorlog weggevaagd door hardhandig politieoptreden, onder aanvoering van Birminghams hoofdcommissaris Charles Haughton Rafter. Hij was een uit Noord-Ierland afkomstige protestant, net als hoofdinspecteur (en latere burgemeester) Campbell – een personage uit het eerste seizoen van de serie. Campbell was echter een fanatieke puritein, maar Rafter genoot het respect van de Ierse nationalisten, en zijn rechterhand, commissaris Michael McManus, een katholiek. Rafter en zijn mannen, gesteund door de grotendeels

vredelievende bewoners van de achterbuurten, de strengere straffen en de stijgende populariteit van voetbalverenigingen en de opkomst van het boksen als een volwaardige sport, verlosten Birmingham van de peaky blinders en brachten de rust terug.

De mythe van de scheermesjes

De overlevering wil dat de peaky blinders hun reputatie deels ontleenden aan hun benaming die, doordrenkt van geweld en het gangsterbestaan, angst inboezemde. De mythe dat ze scheermesjes in de klep van hun pet naaiden waarmee ze de voorhoofden van hun vijanden openhaalden die door het bloed uit de wond verblind werden, ontstond pas een generatie nadat de peaky blinders en de slogging gangs van de straten waren verdreven. De fabel was hetzij bedacht door de kranten, dan wel door hen verspreid. De eerste vermelding van een als wapen gebruikte pet dateert voor zover bekend uit 1929, toen de *Warwick and Warwickshire Advertiser* een eerbetoon afdrukte aan James Ravenhall, de wegens zijn pensioen afzwaaiende commissaris van het district. Hij had in 1892 in Aston als brigadier gediend, en had zich te midden van de peakies een goede speurder getoond – hij zou er later terugkeren als inspecteur. De krant stelde in haar uitleg van de benaming peakies voor haar lezers dat ze:

> … ook wel bekendstaan als de peaky-blinders, een naam die ze ontlenen aan het type hoofddeksel dat ze dragen. Het waren gewelddadige figuren die de klep van hun pet over een oog trokken. In die klep zat vaak een zeer scherp stuk metaal, waardoor het een gevreesd wapen werd. Voor het andere oog hing een zorgvuldig geschikte haarkrul. Ze trokken gezamenlijk op in bendes die ‘slogging’ gangs werden genoemd, en hun meest gebruikte wapen waren zware riemen met een enorme gesp. Als een bende slaags raakte met een andere, leidde dat tot een vechtpartij waarin men elkaar de meest afschuwelijke verwondingen toebracht. Mr. Ravenhall heeft de bloedplas gezien op de vloer van het politiebureau na de arrestatie van een peaky blinder. Een ander specifiek kenmerk van hun kledingstijl waren hun enorm wijd uitlopende broekspijpen.[122]

Deze omschrijving was van de krant, niet die van Ravenhall persoonlijk.

Datzelfde jaar verkondigde de *Daily Mail* dat Birmingham ooit bekendstond als ‘de stad van de verschrikkelijke nachten’, de thuishaven

van de peaky blinders die ‘de vernuftige gewoonte hebben een stalen plaat in de klep van hun pet te naaien waarmee ze bij het minste of geringste uithalen naar de ogen van hun slachtoffers’.[123]

Tien jaar later, in april 1939, stelde de *Birmingham Mail* in een artikel met de kop ‘Belt and Buckle Days. Saga of Birmingham’s Peaky Blinders’ dat ‘bij de outfit van de gangsters een gewone stoffen pet hoorde – die echter wel was voorzien van een verzwaarde klep. Wie met dit hoofddeksel een plotse hoofdbeweging maakte, kon een gevecht beginnen en dat vaak in één moeite door beëindigen’.[124]

Aan het einde van de jaren vijftig van de twintigste eeuw won dit verhaal dat de peaky blinders hun pet als wapen gebruikten aan populariteit door een wijdverspreide campagne van de beruchte plaatselijke ruziezoeker Norman Tiptaft tegen de in zijn ogen uit de hand lopende gewelddadige criminaliteit in Birmingham. Hij was een voormalig lord mayor en werd een ‘buitengewone burgerwacht’[125] genoemd. Het was een betiteling die hij eer aandeed als lid van de National Committee of the Anti-Violence League, die door hem was opgericht. Hij streefde naar zwaardere straffen voor plegers van geweldsmisdrijven. In die hoedanigheid bestookte hij de pers tussen 1957 en 1961 met diverse brieven waarin hij in een aantal geweldszaken opriep tot strenge straffen. Als rechtvaardiging hiervoor ging hij terug naar:

> ... de dagen aan het begin van deze eeuw, van de ‘peaky blinders’, jongeren die anderen te lijf gingen met in de klep van hun pet genaaide scheermessen. Ze kregen van de rechters boetes opgelegd van vijf of tien shilling. Toen kwam Edelachtbare Day vanuit Liverpool. Hij veroordeelde een jonge relschopper tot twintig zweepslagen en gaf anderen gevangenisstraffen van zeven, veertien en twintig jaar. Hij stuurde ze naar de hel, en ze verdienden dan ook niet minder. Binnen twee jaar was er geen spoor van de peaky blinders meer te vinden.[126]

Veel van wat Tiptaft in dit ronkende stuk beweert is incorrect. Edelachtbare Day had in de jaren tachtig van de negentiende eeuw in Liverpool opdracht gegeven een aantal bendeleden te geselen, maar toen hij deel uitmaakte van het assisenhof in Warwick heeft hij de peaky blinders nooit dergelijke straffen opgelegd, aangezien geseling enkel in het geval van een gewapende overval mocht worden toegepast. Bovendien bedraagt de langste gevangenisstraf waartoe rechter Day een bendelid heeft veroordeeld, tien

jaar – een uitzonderlijk streng vonnis. Tot slot was Day rond het fin de siècle niet langer werkzaam in de Midlands, en heeft hij niet in twee jaar tijd de activiteiten van de peaky blinders weten te beëindigen. Tiptafts bewering dat de peaky blinders anderen aanvielen met de scheermesjes in de klep van hun pet is al even onwaar als alle andere beweringen in deze verklaring.

Hoewel hij in 1883 is geboren en is opgegroeid in de decennia van de slogging gangs en de peaky blinders, is het wel duidelijk dat Tiptaft weinig van hen wist. Hij woonde in zijn jeugd in een huis achter zijn vaders ijzerwinkel in Spring Hill. Hij werd opgevoed in een welvarend en religieus milieu, bezocht een privéschool in Handsworth, toentertijd een hoofdzakelijk door de middenklasse bewoond gebied. Zijn vader werd later edelsmid, en toen Tiptaft in 1898 klaar was met zijn school, kwam hij in de zaak te werken, waar hij twee jaar later vertegenwoordiger werd. Hij bracht in die hoedanigheid veel tijd buiten Birmingham door. In zijn autobiografie maakt hij nergens gewag van straatgeweld, peaky blinders of slogging gangs.[127]

In de jaren zestig van de vorige eeuw was de mythe van de scheermesjes tot het collectieve geheugen gaan behoren, wat was versterkt door het feit dat de naam peaky blinder iets te maken leek te hebben met een ‘peak’ oftewel klep die zou verblinden. In 1977 raakte het nog eens in een stroomversnelling dankzij John Douglas’ populaire roman *A Walk Down Summer Lane*. Het boek, gesitueerd in het interbellum in wat velen de archetypische armere arbeidersbuurten van Birmingham beschouwden, zorgde voor beroering omdat vele Summer Laners vonden dat de negatieve stereotyperingen van die wijken invoelbaar werden gemaakt, maar tegelijk versterkt. Sommigen ergerden zich aan het feit dat de Lane erin werd afgeschilderd als een smerige plek die werd ontsierd door drankovergoten ruzies tussen onbehouwen kinkels en vechtjassen. In een van de delen schreef Douglas dat:

> De mannen in groepjes op de straathoeken wachtten tot de pub openging. Ze waren gekleed in hun zondagse kleren: schone overhemden met gerafelde manchetten, een enkele gesteven; een enkeling droeg een boord en een das, maar de meesten hadden een witte zijden sjaal om de hals geknoopt en droegen een peaky blinder als ze er een hadden. De klep van de pet werd meestal opengesneden, gevuld met muntjes of scheermesjes

> of stukjes leisteen en daarna weer dichtgenaaid. De petten, peaky blinders, werden tijdens een gevecht afgenomen en over de ogen van de tegenstander gehaald, waardoor ze tijdelijk niets konden zien, of sneeën in hun wangen opliepen. Het litteken van de ‘blinder’. De nieuwste trend was een pet met klep te kopen bij Zissman, waar je de vraag kreeg of je een gebroken klep wilde die wat verder over het oog viel. Dat zag er stoerder uit.
>
> Een aantal van de mannen in de groep praatte over de zaterdagse knokpartijen van de vorige avond, en er waren er genoeg die littekens hadden om hun aandeel daarin te bewijzen: gehavende gezichten, blauwe ogen, gescheurde lippen en oren. Sommigen stonden in hun eentje op de hoek, met hun handen achter hun rug gevouwen, net als de gangsters in de film bij de Globe, zoals Edward G. Robinson, op de tenen wippend en haastig hun schouders optrekkend.[128]

Als reactie op de door Douglas geschetste situatie in Summer Lane schreven Pauline en Bernard Mannion een nuchterder en realistischer boek over Summer Lane tijdens het interbellum. Ze erkenden dat ‘er vele verhalen over Summer Lane de ronde doen, waarvan sommige waar zijn, en andere verzonnen’, maar benadrukten dat zij rasechte Summer Laners waren die ‘hun herinneringen aan het leven op de Lane in de jaren twintig en dertig wilden vertellen zodat iedereen er kennis van kon nemen’. In hun nuchtere aanpak benadrukten de Mannions de saamhorigheid van de bewoners en de trots die ze voelden voor hun straat – kwaliteiten die ze deelden met de vele andere bewoners van arme arbeiderswijken in de Engelse steden. Ze accepteerden de gevechten, met name op zaterdagavonden, al waren er gevechten in vele delen van Engeland, en in de achterafsteegjes hadden de bendes het met elkaar aan de stok: ‘misschien tussen de ene kroeg en de andere, en dan vertrokken de Black Maria-busjes van de politiebureaus en keerden volgeladen met arrestanten terug’. Maar de Mannions reppen niet één keer over peaky blinders. Dat is weinig verbazingwekkend wanneer je bedenkt dat ze er in het Birmingham van de jaren twintig en dertig van de vorige eeuw ook helemaal niet waren.[129]

Er is voorts geen enkel bewijs dat de echte peaky blinders die rond 1890 en het fin de siècle leefden, wegwerpscheermesjes in de klep van hun pet naaiden. Nergens is in de politie- en krantenverslagen over de gebruikte wapens in de gevechten tussen slogging gangs en aanvallen van de peaky

blinders iets terug te vinden over wegwerpscheermesjes die in kleppen van petten genaaid zouden zijn. Ook herinneren geen van de mensen uit die tijd zich ooit een dergelijk wapen te hebben gezien.

George Morris was in 1885 geboren in Thorp Street en benadrukte dat die gelegen was in een gebied dat in de jaren negentig van de negentiende eeuw een broeinest van onlusten was, waar zelfs een koppel agenten ‘niet ongestoord kon rondlopen’. Zijn vader was geboren op de grens van de plek waar nu New Street Station ligt aan Bread Street en vertelde vroeger verhalen over de ‘Peaky Blinders’ en ‘de droevige tijd van de bendeoorlogen’ in Birmingham, waarvan hij zich herinnerde ‘als jongen getuige te zijn geweest van gevechten met revolvers, messen, bajonetten, riemgespen, flessen en halve bakstenen, en ingeslagen schedels!’[130]

Het voornaamste is echter dat het type wegwerpmesjes dat de peaky blinders volgens zowel de overlevering als de tv-serie zouden gebruiken, in werkelijkheid niet in groten getale verkrijgbaar was op het moment dat de bendes op hun hoogtepunt waren. Omdat scheermessen in de negentiende eeuw duur waren, schoren mannen zich ofwel met een (recht) scheermes, of gingen ze naar de barbier. Voor veiligheidsscheermessen [het zogenoemde krabbertje, vert.] die een bescherming hadden tussen het scheerblad en de huid, werd weliswaar vanaf de jaren dertig van de negentiende eeuw reclame gemaakt, maar die waren niet los te monteren, een cruciale factor voor het doorgronden van deze mythe. De mesjes in de klep konden enkel wegwerpscheermessen zijn – de op dat moment in zwang zijnde scheermessen konden niet op die manier gebruikt worden. Pas in de jaren tachtig van de negentiende eeuw werd er in Amerika een patent geregistreerd voor een veiligheidsscheermes met een verwisselbaar scheerblad. Deze beschikte over een steel die haaks op een scheerkop was gemonteerd waar een verwisselbaar scheerblad in geklemd kon worden. Maar het mesje was geen wegwerpvariant en moest net als een recht scheermes aangezet en geslepen worden. Dit betekende dat het scheren met een veiligheidsscheermes een kostbare zaak was.

In een uit 1883 stammende advertentie staat een prijsoverzicht van diverse veiligheidsscheermessen, die variëren van een tot zes shilling. Gezien het feit dat een ongeschoolde arbeider met enig geluk vijftien shilling per week verdiende, was deze prijs al een flinke drempel – en hier kwamen de kosten voor de scheerzeep, de scheerriem, de kwast en de losse mesjes nog bij. Aan het begin van de twintigste eeuw lag de armoedegrens rond ongeveer

een pond (twintig shilling) per week. In 1904 kostte het nieuwste model Wilkinson Sword-veiligheidscheermes acht shilling en sixpence, en een doosje met zes reservemesjes 35 shilling. Dit kwam bij elkaar neer op een bedrag dat twee keer boven de armoedegrens lag.

Pas aan het begin van de twintigste eeuw slaagde King C. Gillette erin een bruikbaar wegwerpscheermes te ontwikkelen. De eerste landelijke advertenties verschenen in Engeland pas rond 1910, op het moment dat de peaky blinders en de slogging gangs net van het toneel waren verdwenen. Een standaard scheerset in een met zijde gevoerd lederen foedraal met twaalf dubbelzijdige scheermesjes kostte 21 shilling, en een set inclusief Gillette-scheerzeep en een Gillette-scheerkwast kostte tussen de 25 shilling en 3 pond. Dat soort bedragen lag buiten het bereik van de gemiddelde arbeider – en daarbij moet gezegd dat de eerste peaky blinders überhaupt geen platte petten droegen.

Bolhoeden en platte petten

Arthur Matthison heeft ons een zeldzaam en belangrijk ooggetuigenverslag van de peaky blinders nagelaten. Hij woonde gedurende hun hoogtijdagen, de jaren negentig van de negentiende eeuw, in Summer Lane. Hij was geboren in 1870 en omstreeks zijn achttiende werd zijn vader aangesteld als de geboorte- en overlijdensambtenaar in het St. George District. Hij reisde in die hoedanigheid de hele buurt door en woonde in een behoorlijk groot huis aan Summer Lane. In 1937 herinnerde Matthison zich dat het:

> ... een van de onguurste straten van Birmingham was, waar het wemelde van de zwervers, en de plek waar de relschoppers uit Birmingham, die in die tijd ‘peaky blinder’ werden genoemd, elkaar troffen. Pakweg veertig jaar geleden was dit in de sloppenwijken woonachtige product van armoede en ellende een ware verschrikking voor de deugdzame burger. Hij ontleende de nodige trots aan zijn verschijning en kleedde zich altijd zorgvuldig. Broeken met wijd uitlopende pijpen, opgehouden door een riem met een gesp, schoenen met gespijkerde zolen, een jasje, opzichtige sjaal en een bolhoed met een lange, ranke rand. Dit hoed werd scheef gedragen, waardoor één oog werd afgedekt, vandaar de naam peaky blinder. Hij had een kort gevangeniskapsel met uitzondering van een lange lok die opzichtig langs het gezicht viel. Hij maakte meestal deel uit

van een ‘slogging’ gang, en tussen rivaliserende bendes braken de meest vreselijke vechtpartijen uit. Hij vormde ook een bedreiging voor de politie, die elke zaterdagavond in koppels door Summer Lane patrouilleerde, al heeft hij het nooit voorzien op een van mijn familieleden. Wellicht genoot onze aanwezigheid hun stilzwijgende instemming en werden we als bendeleden behandeld omdat we op hun lip woonden. Afhankelijk van mijn diensten bij het telegraafkantoor ging ik soms op de raarste tijdstippen naar huis, en de plaatselijke relschoppers knikten me altijd vriendschappelijk groetend toe. Ik kwam eens op een avond rond middernacht thuis nadat ik had meegespeeld in een toneelstuk, met mijn kostuum nog aan, een cavaleristenuniform. Ik liep langs twee schoonheden die rondhingen bij de ingang van een berucht hofje. Een van hen zei: ‘Laten we de insignes van die soldaat jatten,’ waarna die andere me eens goed bekeek en zei: ‘*Strewth* [allemachtig, vert.], dat is geen soldaat, maar gewoon dat hoerenjong van die ambtenaar.’ Mijn vermeende onwettigheid heeft me die keer gevrijwaard van een pak slaag, maar ik was er best wel trots op te zijn herkend als een man en een criminele geestverwant.[131]

Matthisons omschrijving van de kledij wordt door andere contemporaine bronnen bevestigd. In 1890 werd een vrijbuiter genaamd Arthur Cotton geïdentificeerd als een lid van de ‘klokpijpen’-bende van Charles Henry Street. Broeken met wijde pijpen werden gezien als een standaard onderdeel van de sloggerdracht, en een jaar later stonden de bendes dan ook bekend onder de naam *bell-bottom crew*. [132] Het wijde deel van de broekspijp werd vaak afgezet met een rij parelknopen.[133]

De hoed die als het vaste hoofddeksel van de peaky blinders werd genoemd, was een variant op de bolhoed. Die werd algemeen gezien als een attribuut dat bij de arbeider hoorde, zoals blijkt uit een stuk in de *Birmingham Daily Post* van 19 mei 1891. De oudere man wiens stoffelijk overschot in een gracht in Saltley werd aangetroffen, ‘behoorde duidelijk tot de arbeidersklasse’ gezien zijn donkerblauwe geruite pak, corduroybroek, veterschoenen en bolhoed.[134]

Matthisons belangwekkende vaststelling dat de naam van de peaky blinders is afgeleid van hun gewoonte hun breedgerande hoeden schuin over een oog te dragen, wordt gestaafd door de herinneringen van anderen die hen van nabij hebben meegemaakt. Een zekere F. Atkins schreef in 1936

aan de *Birmingham Weekly Post* dat de peaky blinders broeken droegen waarvan de pijp onderaan een omtrek had van 55 centimeter en ter hoogte van de knie een omtrek had van 38 centimeter, en dat sommigen een voorkeur hadden voor katoenen of corduroybroeken. Ook droegen ze een zijden *daff*, zoals ze dat noemden, en als die twee keer om de nek was geslagen en met de punten aan elkaar geknoopt was, noemde je het een 'choker'. De hoed was een bolhoed waarvan de rand de contouren van de bovenkant volgde en vooraan samenkwam in een punt die wel iets weghad van de schenktuit van een kan. Ze kregen dit voor elkaar door de hoed nat te maken, hem dan in de gewenste vorm te kneden en hem bij het vuur te drogen te leggen.

Matthison merkte ook op dat de hoed met de punt zijwaarts werd gedragen, om de haarlok aan de andere kant beter te laten uitkomen.[135] De vader van Norma L. Beattie was in 1879 geboren in Langley Road, Small Heath. Ze bevestigt dat de peaky blinders 'er rond 1920 zeker niet meer waren'. Dat was wel het geval toen haar vader nog een jongen was, en 'ze droegen bolhoeden waarvan de voorkant in een punt liep en die ze heel diep over hun ogen trokken – daar komt de naam peaky blinders vandaan'.[136]

Het politiekorps van Birmingham was het eerste in het land dat hun arrestanten begon te fotograferen, en het West Midlands Police Museum beheert een vanuit historisch oogpunt belangwekkende verzameling arrestantenfoto's, waaronder een grote verzameling tussen 1892 en 1895 gemaakte kiekjes.[137] Van alle arrestanten met een hoofddeksel dragen er 64 bolhoeden, 59 een of andere platte pet en 4 een andersoortig hoofddeksel. Op de tussen 1903 en 1907 genomen foto's staan 479 dragers van platte petten, 73 mannen met een bolhoed op, en slechts een handvol met een ander type hoofddeksel. Deze opmerkelijke modeverschuiving kwam ook tot uiting in de hoofddekselkeuze van de peaky blinders.

V.W. Garrett werd in 1892 geboren en groeide in armoede op in de Bath Row-buurt. In zijn in 1939 verschenen levensverhaal vermeldde hij dat er in de bendes elkaar vijandig gezinde relschoppers uit zijn jonge jaren peaky blinders rondliepen 'met hoeden met lange punten en broeken met wijde klokpijpen die ter hoogte van de knie smaller werden. Ze waren van voren voorzien van een opvallende rij koperen knopen.' Als wapens gebruikten ze riemen en boksbeugels.[138]

Fred Sutton, geboren in 1898 en opgegroeid in Aston, heeft de peaky blinders ook van nabij meegemaakt. Ook hij maakt gewag van hun

hoofddeksels en stelt: ‘Ze heetten enkel peaky blinders omdat ze vaak een pet droegen waarvan ze de klep diep over hun ogen trokken. Ze hadden de gewoonte de klep over hun ogen te trekken zodat je die nauwelijks kon zien, en als ze tegen je spraken moest je zó doen om ze te kunnen zien, weet je wel. Die klep stond recht naar beneden, zo was het.’[139] Deze gewoonte van de peaky blinders om de klep van de pet ver over de ogen te trekken, vinden we voor de Eerste Wereldoorlog in diverse krantenberichten terug.

De gewijzigde voorkeur van de platte pet boven de bolhoed ging gepaard met een andere haarmode, want aan het einde van de jaren negentig van de negentiende eeuw droegen de peaky blinders hun haar doorgaans kort met een pony.[140] Volgens een stukjesschrijver in de *Birmingham Mail* gaf deze kuif ‘de drager ervan een angstaanjagend uiterlijk’.[141] In de zomer van 1906, toen de neergang van de peaky blinders al in volle gang was, was er in de Victoria Law Courts in Birmingham een nieuwe peaky blinder-haardracht te bewonderen geweest. Meestal ‘droeg de plaatselijke ordeverstoorder een kort kapsel met een pony, die zorgvuldig over het voorhoofd was geschikt. Deze dracht is kennelijk uit de mode geraakt ten gunste van de middenscheiding.’ Men vond dat dit in combinatie met het geschoren hoofd een nogal merkwaardig resultaat opleverde.[142]

Geoffrey Pearson, een pionier op het gebied van onderzoek naar bendes en geweld, merkte op dat de Londense hooligans ook een ‘uniforme dresscode volgden die bestond uit petten met kleppen, sjaals om de hals, broeken met vanaf de knie wijd uitlopende pijpen, zware, met stalen popnagels gedecoreerde leren riemen, en kortgeknipt haar met een pony over het voorhoofd’.[143] De scuttlers uit Manchester en Salford deelden deze modevoorkeuren. Ze droegen broeken met wijde pijpen en opzichtige zijden sjaals rond hun nek, en droegen hun haar aan de achter- en zijkanten kort geknipt. Ze hadden echter wel een lange pony, ‘die over het voorhoofd viel en het linkeroog bedekte. De pet met klep werd schuin gedragen, zodat de pony er goed zichtbaar onderuit kwam.’[144]

Maar in Birmingham verschilde de kleding van de peaky blinders al naargelang het inkomen van de drager ervan, zoals te lezen staat in een met J.R.C ondertekende bijdrage in het *Central Literary Magazine* van 1899. De auteur legt uit dat een peaky blinder doorgaans deel uitmaakte van een bende van ongeveer twintig man en dat zijn kleding varieerde van...

> die van een goedgeklede notabele, met een fluwelen jasje, bontgekleurde sjaal, grote metalen ring, en een sigaret om het af te maken, tot het minder hoog in aanzien staande corduroy – een onverzorgd, haveloos bij elkaar gezocht kloffie, dat met spelden of soms zelfs spijkers bij elkaar gehouden werd – bij elkaar vormen ze een redelijk indrukwekkend leger, de schrik voor de kleine kruidenier, een permanente bron van ergernis voor de politie op hun anders zo monotone ronde, een voortdurende bedreiging voor zijn rust en plezier, om nog maar te zwijgen over zijn veiligheid, of zijn leven.

Deze schrijver beschouwde de peaky blinders als jonge mannen die door een kloof werden gescheiden van het brave burgerbestaan. Ze hadden onverschillige, weinig attente ouders, en sleten hun dagen van jongs af aan op straat. Hier trof hij ‘zijn maten te midden van alle andere arme drommels, die het gevoel hadden dat niemand om ze gaf, en die op hun beurt om niemand gaven, waardoor de peaky algauw zijn vijanden leert kennen en op waarde weet te schatten: de in zijn ogen nutteloze lieden zoals leerplichtambtenaren, werkgevers, huisbazen, “coppers” en “beaks”. Zijn dagelijks leven was een aaneenschakeling van knokpartijen na maaltijden, misdragingen of sport, variërend van straatvoetbal tot pitch and toss in afgesloten delen van een binnenplaats of steeg’.[145]

De peaky blinders en de sloggers mochten dan buiten de maatschappij staan, maar dat gold niet voor hun eigen gemeenschap. Ze woonden in arbeiderswijken, en de meesten hielden zich met allerhande baantjes in leven. Uit de behandelde en nog te behandelen rechtszaken blijkt dat de meesten van hen ongeschoolde arbeiders waren, maar er zaten er ook een paar bij die in de koperhandel zaten, en eentje was goudsmid – de politie omschreef enkelen van hen als hardwerkende kerels.

Hoewel veel gezagsdragers neerkeken op peaky blinders en sloggers en hen zagen als leden van een geïsoleerde groep randfiguren, blijkt nadere beschouwing een ander beeld op te leveren. Als we kijken naar hun positie op de arbeidsmarkt, blijkt dat ze veelal niet uit de rangen van het ‘uitschot’ afkomstig waren, oftewel de criminelen en de werkelozen, maar deel uitmaakten van het leger industriearbeiders waartoe het merendeel van de jonge werknemers in Birmingham behoorde. Dit werd benadrukt in een ingezonden brief die ‘een geboren en getogen Brum’ in 1936 aan de *Birmingham Weekly Post* stuurde, die bezwoer dat de peaky blinder

‘gewoon een normale arbeider is... Hij was overdag altijd aan het werk in een koperfabriek, waar hij aan de draaibank of de achter de bankschroef stond, of misschien was hij polijster of werkte hij in de gieterij.’[146]

Het diepgravende onderzoek naar de Londense gewelddadige straatbendes en hooligans dat Heather Shore heeft uitgevoerd, ondersteunt deze bewering. De jongens en jongemannen die bij het straatgeweld betrokken waren, woonden in arbeiderswijken, wat niet per se achterbuurten hoefden te zijn. Deze jongeren woonden voor een groot deel ‘in sociaal gemengde gemeenschappen waarin ze werkten, dronken en sociaal actief waren’. De victoriaanse pers mag de hooligans dan hebben weggezet als leden van de criminele klasse, maar ‘in werkelijkheid was het lidmaatschap van een straatbende waarschijnlijk flexibeler, vluchtiger en minder georganiseerd dan men destijds dacht’. Het merendeel van de Londense jongeren naar wie ze onderzoek heeft gedaan, had werk, zij het voornamelijk ongeschoold handwerk, wat vergelijkbaar is met de situatie in Birmingham, en mogelijk waren de bendes voor hen een vluchthaven. Omdat ze aan de rand van de samenleving stonden, kreeg de identiteit die het lidmaatschap van een straatbende, verbonden aan het bescheiden gebied waarin ze woonden met zich meebracht, betekenis.[147]

Meisjes van de peaky blinders

De peaky blinders werden in een krantenartikel uit 1901 aangeduid met ‘Arry’ en de jonge vrouwen die met hen optrokken als ‘Arriet’. Deze algemene benamingen waren neerbuigend bedoeld, te vergelijken met het hedendaagse laatdunkend bedoelde ‘Sjonnie en Anita’. Maar doorgaans kregen de jonge vrouwen die zich met de peaky blinders inlieten nauwelijks aandacht in de kranten en werden slechts genoemd als ze zich tussen de arrestanten bevonden. In 1901 bijvoorbeeld werden de lezers van de *Birmingham Daily Gazette* opgeschrikt door de zaak van een peaky genaamd Dennis Kennedy uit Lower Loveday Street die twee maanden de gevangenis in moest omdat hij Isabel Madden had aangevallen met een vijl waarmee hij haar diverse verwondingen had toegebracht. Hij had kortgeleden al eens drie maanden gezeten omdat hij haar zus te lijf was gegaan. Madden verklaarde voor de rechtbank dat Kennedy haar kind een bastaard had genoemd, maar ontkende dat ze met hem samenwoonde. Wel legde ze uit dat ‘hij altijd dikke mik was met de jonge man met wie ik

destijds omging. Hij behandelt me altijd goed.' Ze gaf toe Kennedy mogelijk met haar haarspeld te kunnen hebben gekrast, en er liep een dun rood spoor over zijn gezicht, maar hoewel hij als eerste had uitgehaald, was ze bereid het door de vingers te zien.[148]

De verslaggever meldde dat de zaak een aantal minder prettige kanten van het leven aan de zelfkant van de stad aan het licht bracht, maar zoals zoveel bewijs inzake de arbeidersklasse en met name de armen, werd het gefilterd door een middenklassenperspectief. Het is belangrijk dit in het achterhoofd te houden bij de bestudering van het onderzoek en het kennis nemen van de conclusies van de historicus Alan Mayne over overdreven berichtgeving van 'achterbuurten' in laatvictoriaanse kranten. De uit de middenklasse afkomstige verslaggevers diminueerden de armere wijken als duistere, onheilspellende en zondige plekken, die niet alleen geteisterd werden door armoede, maar ook door geweld, zedeloosheid, criminaliteit en dronkenschap. Alle mannen waren schurken en de vrouwen waren goed dan wel slecht – huisvrouwen dan wel slonzen – en vaak slachtoffer van gewelddadige vriendjes en echtgenoten.[149]

Davies heeft deze genderproblematiek aangekaart in zijn indringende artikel over jeugd, geweld en hofmakerij in het laatvictoriaanse Birmingham. Dat gaat voornamelijk over de zaak van James Harper, een achttienjarige metaalpolijster. Hij werd in december 1898 schuldig bevonden aan doodslag op zijn voormalige 'liefje' Emily Pimm, die hij terwijl ze al op de grond lag, tegen haar hoofd en lichaam had geschopt.

De kranten in Birmingham gingen in hun berichtgeving over Harper uitvoerig in op diens vermeende status van bendelid, of 'peaky blinder', en hij en Pimm werden aangeduid als bewoners van een van de meest beruchte buurten van de stad, Summer Lane. Maar uit het tegen Harper aangevoerde bewijs kwam naar voren dat zowel hij als zijn familie tot op zekere hoogte respectabele burgers waren, en dat hij zich niet kleedde als een peaky blinder. Maar het was voor zowel de plaatselijke pers als de rechterlijke macht een uitgemaakte zaak: Harper werd gestraft als een gewelddadig bendelid die door zijn vrouw te slaan gebruik had gemaakt van het pejoratief van het 'uitschot'. Hij werd als achterbuurtbewoner en sociale randfiguur niet in staat geacht weerstand te bieden aan zijn instincten, en zijn gedrag werd omschreven als een schande voor de maatschappij. Harpers daden waren zonder twijfel gewelddadig en moreel verwerpelijk, maar het is voor al diegenen die in vergelijkbare omstandigheden door het

leven gingen, zowel incorrect als onrechtvaardig om dit geheel te wijten aan zijn sociale omstandigheden. Davies staat uitgebreid stil bij de werkelijke reden van het geweld, en met haar analyse trekt ze het beeld dat Harpers geweld enkel beperkt bleef tot achterbuurtbewoners in twijfel. Hoewel geweld in de relationele dan wel huwelijkse sfeer allesbehalve gebruikelijk was, kwam het wel degelijk voor – binnen alle sociale klassen.[150]

In de storm van verontwaardiging die Harpers gedrag ontlokte, stuurde de *Birmingham Mail* een verslaggever naar Summer Lane om de mening van de plaatselijke jeugd te peilen. Eén van de geïnterviewden bleek het 'gangsterliefje' van een peaky. Via haar kregen de lezers een 'inkijkje' in 'de manieren waarop deze hedendaagse, in klokpijpen gehulde broederschap zoal de liefde bedrijft'. Vele lezers zouden ongetwijfeld met rode oortjes hebben kennisgenomen van de beschrijvingen van deze 'exotische' figuur uit de in hun ogen 'onderklasse'. Vriendinnen van de peaky's waren eenvoudig te herkennen aan hun kleding en haardracht, die een afspiegeling vormde van die van de mannen. Ze pronkte met een overdaad aan parelknopen, had een pony die haar hele voorhoofd bedekte en keurig tot vlak boven haar ogen was geknipt, droeg een bontgekleurde sjaal om haar hals, en op haar hoofd een brede, opzichtige, met veren en bloemen versierde hoed.

Volgens de schrijver van het stuk schiep het liefje van de peaky blinder eer in het aantal littekens op het kortgeschoren hoofd van haar geliefde, en beschouwde ze stuk voor stuk als bewijs van zijn mannelijkheid.[151] Deze stelling werd zes jaar later door een andere journalist bekrachtigd, die onthulde dat een peaky blinder zijn haar bij voorkeur kort knipte zodat hij kon pronken met de door riemgespen en politieknuppels veroorzaakte littekens. Voor hem waren deze littekens wat de medailles en onderscheidingen voor betoonde moed waren voor een soldaat. Maar hij liep niet alleen met deze littekens te koop, ook 'zijn liefje – zoals hij zijn vrouwelijke geliefde noemt – bezag ze met gepaste trots. Hoe meer littekens er op het kortgeknipte hoofd van de "peaky" prijken, hoe geliefder de "blinder" bij de vrouwtjes is'.[152] Het is belangrijk te bedenken dat de weergaven van de peaky blinders en de jonge vrouwen met wie ze zich omringden, worden gekleurd door het prisma van middenklassenjournalistiek en klassenvooroordelen. Zoals Benny Green al vaststelde, is de verstedelijkte massa in zijn geheel nooit zichzelf, maar 'altijd iets wat wellicht in iets anders veranderd kon worden'.[153] Dit gold

des te meer voor de groepen in de marge van de arbeidersklasse, zoals de peaky blinders, die geen van alle voor zichzelf konden opkomen.

In tegenstelling tot deze uit de middenklasse afkomstige verslagen, beschikken we dankzij Cecilia Costello, geboren Kelly, ook over een zeldzame en waardevolle bron die vanuit een arm arbeidersklassenperspectief over peaky blinders en hun liefjes kan spreken. Ze werd geboren in 1884 en groeide op in diverse rijtjeshuizen in de omgeving van de Bull Ring, maar haar ouders kwamen uit het westen van Ierland en haar vader, Edward, leerde haar de traditionele liedjes die hij voor zijn emigratie had geleerd. Cecilia werd zelf door volksmuziekkenners in 1951 ontdekt, en in 1967 verzamelden Charles Parker en Pam Bishop een groot aantal herinneringen en liedjes van haar. Een van die herinneringen betrof de broeken die de jonge mannen in haar jeugd omstreeks 1895 droegen:

> die wapperden als de rok van een vrouw, aangezien het broeken waren met wijde pijpen. Ze droegen altijd een pet, en droegen ook vaak een zwarte zijden sjaal met een bloem erop. Een klavertje vier als het Ieren waren; narcissen als het Engelsen waren, uitgeknipt en op de sjaal genaaid. En ze droegen ze nooit netjes vastgeknoopt zoals tegenwoordig, alles hing los en puilde uit: de zijwaarts gedragen pet, de wijde pijpen. Als we een gewone man zoals jij zien aankomen, keuren we die geen blik waardig – ‘is hij niet gewoontjes?’ en de vrouwen ook. Net als dames met handschoenen tot hier en een nette hoed op. Maar de meisjes van de peaky blinders droegen grote hoeden, en wandelden met hun kerels over straat. En dan zongen ze:
>
> *My bloke’s a peaky, none the worse for that*
> *He’s got bell bottom trousers*
> *and a Peaker Blinder’s hat*
> *Rings on his fingers and*
> *round his neck a daff*
> *So all you nosey parkers can take it out of that!*[154]

Davies heeft bewijzen gevonden dat er in Manchester en Salford vrouwelijke scuttlers waren, en ook zijn er aanwijzingen dat sommige jonge vrouwen actieve leden waren in de bendes van de peaky blinders.[155] In zijn indertijd geschreven artikel stelde J.R.C. dat peaky blinders niet uitsluitend mannen waren, ‘en dat hun zusters vaak even clandestiene activiteiten

ondernamen en vaak niets minder waren dan handlangers en medeplichtigen van hun mannelijke kompanen van de straat'.[156] Enig bewijs voor deze stelling valt te lezen in een rapportage uit mei 1897, waarin stond dat de politie haar handen vol had aan twee bendes in de Bath Row-regio. Twee agenten die op een knokpartij in Owen Street afkwamen, werden geconfronteerd met een groep jongeren, waar ook ongeveer twintig meisjes bij waren, van wie de meerderheid gewapend was met stokken.[157]

De echte peaky blinders

Aan het eind van de negentiende eeuw deed Birmingham recht aan haar claim als best bestuurde stad ter wereld, dankzij haar daadkrachtige en efficiënte bestuur, dat voornamelijk werd geassocieerd met de nutsbedrijven die zorgden voor de levering van gas, water en andere diensten. De *Sheffield Evening Telegraph* gaf toe dat 'de hoofdstad van de Midlands met haar vele bijdragen aan de publieke zaak vooroploopt'. Toch was het een schandvlek voor de stad dat geweld er even goedkoop als alomtegenwoordig was. Er deden zich ernstige misstanden voor waarbij hangjongeren zich op straat misdroegen, een sociale groep 'die in Birmingham een weinig benijdenswaardige omvang heeft aangenomen'. De krant uit Yorkshire noemde deze nietsnutten de meest verachtelijke sujetten op deze planeet, en de rechterlijke macht in de stad diende iedere peaky blinder die een geweldsdelict beging, subiet te straffen.[158] De dominantie van de relschoppers was zo groot dat Birmingham de bedenkelijke reputatie kreeg van 'Stad van de Peaky Blinders'.[159]

Deze nieuwe benaming voor de leden van de slogging gangs van de stad haalde voor het eerst de kranten in het voorjaar van 1890, waarmee de suggestie werd gewekt dat de term al lang en breed gebruikt werd voor de aanduiding van de sloggers die met hun scheefgetrokken bolhoeden een oog half afdekten. Op zaterdag 22 maart bezocht een jongeman genaamd George Eastwood tussen theetijd en elf uur 's avonds de Rainbow-pub op de hoek van High Street Bordesley en Adderley Street. Aangezien hij geheelonthouder was, bestelde hij een fles gemberbier. Kort hierna kwamen diverse mannen die bekendstonden als de 'peaky blinder gang' het café binnen. De 22-jarige kopergieter Eastwood woonde in de nabijgelegen Arthur Street in Small Heath en herkende de bendeleden, die in dezelfde buurt woonden. De mannen, die een slechte reputatie hadden, 'begonnen

hem direct beledigende commentaren naar het hoofd te slingeren omdat hij een geheelonthouder was en gemberbier dronk. Hij zocht enige steun bij de kroegbaas en zei dat hij toch zeker de vrijheid had te bestellen wat hem beliefde, waarop een van de leden van het gezelschap hem van achteren tegen de grond werkte.’

Gelukkig kwamen de gemoederen tot bedaren en vertrok het drietal, maar toen Eastwood naar huis ging, werd hij gevolgd:

> Toen hij een verlaten stuk van Adderley Street bereikte, op de plek waar de straat door twee bruggen wordt onderbroken, schreeuwde de aanvoerder van de bende, een man genaamd Thomas Mucklow uit Adderly Street, ‘Komaan, jongens, geef hem op zijn donder!’ Daarna begonnen ze met hun vuisten op hem in te slaan, en Eastwood probeerde zich te verweren. Hij werd uiteindelijk uitgeschakeld door een afschuwelijke uithaal met een riemgesp, uitgedeeld, zo beweert hij, door een zekere Groom. Hij viel en werd terwijl hij op de grond lag de straat over geschopt en diverse malen met riemgespen op het hoofd geslagen. Eastwood slaagde er uiteindelijk in overeind te komen en rende, met de meute op zijn hielen, helemaal naar de achteringang van Allcock Street Board School, waar hij over een muur klom, het schoolplein overstak, over nog een muur klom en zo Allcock Street bereikte, waar hij zich verschanste in het huis van Mr. Turner. Eastwood was op dat moment volledig uitgeput, en bloedde hevig uit de verwondingen die hij had opgelopen. Vanwege de opstelling van de bende die voor het huis van Mr. Turner schreeuwde: ‘Als we hem te pakken krijgen maken we hem af!’ was het bijna middernacht voordat het mogelijk was de gewonde man naar het Queen’s Hospital af te voeren.

De arme George Eastwood had diverse verwondingen aan het hoofd, en had kneuzingen over zijn gehele lichaam en beide benen. Op de rechterzijde van zijn voorhoofd had hij een wond van ruim twee centimeter lang en zijn voorhoofdsbeen vertoonde ernstige breuken en versplinteringen, en ‘ook de hersenmassa was aangetast’. Hij had nog een anderhalve centimeter lange wond op zijn hoofd, die zijn schedel blootlegde.

Vanwege de verwondingen aan zijn hoofd moest Eastwoods schedel worden gelicht. Met behulp van een instrument dat veel weg heeft van een handboor die timmerlieden gebruikten, verwijderde een team artsen een rond stukje bot uit zijn schedel. Hij verkeerde logischerwijs in kritieke

toestand en moest 24 dagen in het ziekenhuis blijven. Nadat het voorval was aangegeven bij de politie, kwam er een zoektocht naar de daders op gang, en de klopjacht hield de hele zaterdagnacht en zondag aan. Maar ze waren uit angst voor de consequenties van hun daden gevlucht. Er werd daarop een arrestatiebevel uitgevaardigd.[160]

Iets meer dan twee weken later stuurde een inwoner van Birmingham een ingezonden brief naar de Londense *St. James's Gazette*, waarin hij bevestigde dat:

> er in Birmingham en het naburige politiedistrict Aston zogeheten 'slogging gangs' bestaan die er genoegen in scheppen argeloze mensen op achterafweggetjes te belagen en hen uit het niets aan te vallen en ernstig te mishandelen. Een recent voorbeeld is het voorval waarbij een aantal van deze relschoppers een man hebben neergeschopt en op hem in bleven trappen totdat een arme vrouw hen smeekte daarmee op te houden. Als reactie hierop sloegen ze haar neer. In een ander geval, zaterdag jongstleden, is een jonge man genaamd Eastwood bijkans doodgeslagen door een aantal leden van een bende die bekendstaat als de 'Peaky Blinders' van Small Heath. Volgens de verklaring van deze heer moet de politie voor een uitzonderlijk groot aantal van dit soort gevallen uitrukken.[161]

Deze brief werd, meestal onder de kop 'Slogging Gangs', afgedrukt in kranten van Aberdeen tot aan Chichester.[162] Hoewel de bende echter op papier de Peaky Blinders uit Small Heath wordt genoemd, ligt Adderley Street, zoals Gooderson duidelijk heeft gemaakt, feitelijk in Bordesley.[163] Zoals alle centrale districten van Birmingham is het vrijwel rimpelloos versmolten met aangrenzende districten zoals Deritend, Camp Hill, St. Bartholomew's en inderdaad Small Heath. Het laatstgenoemde gebied werd doorsneden door Coventry Road, die vlak bij Adderley Street begon, en hoewel er aan de stadszijde van Small Heath veel rijtjeshuizen stonden, lagen verderop de grote huizen, aan straten die werden geassocieerd met de middenklasse.

De enige van de Adderley Street bende die in de kraag werd gevat was Thomas Mucklow, een 24-jarige arbeider uit Adderley Street. Hij werd in mei beschuldigd van poging tot mishandeling van Eastwood, waarbij hij aldus de *Birmingham Mail*, nadat het slachtoffer zijn gemberbier had besteld, zou hebben gezegd: 'Waarom drink je die rotzooi?' en Eastwood

had geantwoord: ‘Bemoei je met je eigen zaken’ waarna hij door Mucklow werd uitgedaagd tot een gevecht. Daar paste Eastwood begrijpelijkerwijs voor. De bende vertrok daarop iets voor elven, maar wachtte buiten het café totdat Eastwood naar huis zou gaan. Hij gaf toe dat zijn verwondingen niet door een klap van Mucklow waren veroorzaakt, maar door een van de andere twee mannen – hoewel een zekere Roberts had gehoord dat de gevangene zijn kompanen opdracht gaf Eastwood een pak slaag te geven. Op grond van het beschikbare bewijs besloot de rechtbank Mucklow in afwachting van de rechtszaak in hechtenis te houden. Hij kon op borgtocht vrijkomen als hij en iemand anders beiden vijftig pond borg konden betalen. Dit was een astronomisch bedrag voor een ongeschoolde arbeider die met enig geluk misschien zeventien shilling en sixpence per week verdiende.[164]

Mucklow werd in juni schuldig bevonden aan het moedwillig toebrengen van ernstig lichamelijk letsel. Opmerkelijk genoeg verklaarde hoofdinspecteur Drinkwater dat hij geen relschopper was maar een man die werkte voor de kost. Hiermee wordt een belangrijk punt aangestipt: veel peaky blinders waren niet gewoon nietsnutten of mannen die zich met kruimeldiefstallen in leven hielden, maar jongens en mannen met een fatsoenlijke baan en een sterke neiging om buiten werktijd met elkaar op de vuist te gaan. Mucklow, niet de initiator van het opstootje, had de pech dat de politie er niet in geslaagd was voldoende bewijs te verzamelen tegen de man die de arme Eastwood met zijn riem had bewerkt. Bij de veroordeling van Mucklow zei de assistent-aanklager dat de zaak ‘zeer ernstig was, maar dat hij het goede gedrag van de arrestant wilde laten meewegen, die als gevolg daarvan werd veroordeeld tot negen maanden cel met dwangarbeid’.[165]

Dit moet voor Mucklow een afschuwelijke ervaring zijn geweest. Gevangenissen hanteerden het zogeheten ‘stille systeem’ dat was bedoeld om de wilskracht van de veroordeelden te breken met totale stilte en het langdurig verrichten van zinloze en uitputtende arbeid, zoals het meelopen in een tredmolen. Dit was een enorm wiel met latten. Gevangenen hielden zich vast aan een stok en liepen dan tien minuten in het wiel, gevolgd door vijf minuten pauze. In deze acht uur durende diensten beklommen de mannen het equivalent van 2700 hoogtemeters. Ook moest een gevangene die wilde eten, een slinger in zijn cel een bepaald aantal keer ronddraaien. Met de slinger werden schoepen in een zandbak aangedreven.

Na zijn vrijlating uit zijn spartaanse gevangenschap en het harde labeur, gaf Mucklow bij de volkstelling van 1891 op te werken als kruier, en samen te wonen met zijn vrouw Elizabeth op Adderley Street 160, het huis van zijn schoonouders: George Groom was een vrachtrijder en zijn vrouw Mary een parelknopenmaakster. Er woonden nog vijf anderen in het huis, onder wie Grooms zoon George, een twintigjarige kruier.[166] Volgens Eastwood was de enorme dreun met de riemgesp die hem had gevloerd, uitgedeeld door een man genaamd Groom. Hij ontsnapte aan vervolging.

De kruistocht tegen het straatgeweld

In de twee weken na de gewelddadige mishandeling van George Eastwood werden er vanwege de vete tussen de slogging gangs uit Milk Street en Barr Street zeven extra agenten naar de Milk Street-wijk gestuurd. Aangezien de twee straten slechts enkele tientallen meters uit elkaar lagen, was de inzet van deze plaatselijke strijd ongetwijfeld territoriale macht. Op 5 april 1890 werden vijf jongeren die tot de twee bendes behoorden, aangeklaagd voor geweldpleging. Ze werden ieder veroordeeld tot het betalen van twintig shilling boete plus de proceskosten, of een maand gevangenisstraf met dwangarbeid als ze dit niet konden betalen. Tijdens een ander bendegevecht had iemand een pistool afgevuurd en had een andere relschopper met een pikhouweel staan zwaaien. Tijdens zijn poging een arrestatie uit te voeren werd agent Bertie geraakt door een steen die John Bloxwich – een andere relschopper die al eens voor geweldpleging was veroordeeld – naar hem had gegooid, waarvoor hij werd bestraft met drie maanden cel en dwangarbeid.

Bloxwich’ broer Benjamin, alias Block, die op 21 Court, 4 House aan Milk Street woonde, was geen haar beter. Hij werd op 7 april aangeklaagd voor het aanvallen van Frank Nolan uit de Great Barr Street. Toen Nolan, lid van de Barr Street-bende, ’s avonds over Coventry Street liep, werd hij neergeslagen door Bloxwich. Die was in het gezelschap van diverse andere relschoppers, en zette na Nolan gevloerd te hebben zijn voet op diens borst en sloeg hem daarna met een riemgesp een aantal keren hard op het hoofd. Toen agent Meeson ter plaatse arriveerde, hoorde hij Bloxwich zeggen dat hij zijn slachtoffer de hersens zou inslaan. Aangezien Bloxwich zich verzette, moest de agent zijn wapenstok tevoorschijn halen en hem neerslaan voordat hij hem kon arresteren.

Arthur Chamberlain verklaarde in de rechtszaal dat ‘de arrestant duidelijk deel uitmaakte van een gevaarlijke bende die de straten onveilig bleef maken, en dat de rechterlijke macht vastbesloten was een einde te maken aan dit soort gevechten en het gebruik van gespen; daarom veroordeel ik de gevangene tot twee maanden cel met dwangarbeid.’ Nolan was buiten bewustzijn naar het Queen’s Hospital gebracht. Hij had elf hoofdwonden, waarvan vier ervan zo diep waren dat de schedel erdoorheen te zien was.[167]

De *Birmingham Daily Post* deed onder de kop ‘Kruistocht tegen straatgeweld’ verslag van dit soort knokpartijen. Maar het was een tot mislukken gedoemd initiatief. Op woensdag 9 april 1890 veroorzaakte de Highgate Street Slogging Gang, ‘een bende beruchte rouwdouwers’, een gewelddadig opstootje in de nabijgelegen Longmore Street, Balsall Heath – destijds gelegen in Worchestershire. Een van hen had een soort rubberen, met lood verzwaarde stok bij zich. Anderen hadden kattendarmen bij zich waarmee ze mensen bekogelden met stukjes lood, of zwaaiden met riemen met gevaarlijk zware gespen eraan. Agent Dysons wilde een einde maken aan de ongeregeldheden door een van de meest luidruchtige mannen te arresteren, Henry Butterworth, een bronsgieter en aanvoerder van de bende. Hij was geboeid en werd erg agressief, terwijl zijn kompanen de agent ongenadig te grazen namen. Ze schopten hem in zijn zij, sloegen hem op het hoofd en brachten hem een ernstige steekwond toe in de knie, en Butterworth bezorgde hem een flinke beet in zijn linkerhand.

Een jongeman die de agent te hulp wilde schieten, werd ook aangevallen en vluchtte. Het tafereel had inmiddels een hoop toeschouwers op de been gebracht, ‘maar niemand durfde een poot uit te steken en de agent te helpen, uit vrees zelf aangevallen te worden, terwijl de agent dermate in het nauw gedreven was dat hij de grootste moeite had de op hem neerdalende vuistenregen af te weren’. Een van de toeschouwers ‘wilde de agent wel helpen, maar als ik dat zou hebben gedaan, zou ik dat met een schedelbreuk of een trap tegen het hoofd of in de ribben hebben moeten bekopen’. De ooggetuige verklaarde dat de oproerkraaiers die hun ‘maat’ probeerden te redden hem angst aanjoegen. Ze speurden op straat naar stenen en tegels en eentje zei: ‘Hierheen, hier liggen stukken steenkool waarmee we die agent kunnen bekogelen.’ Ook toverden ze riemen met gespen aan het uiteinde uit hun broekzak.

Agent Dysons slaagde er uiteindelijk in zijn gevangene de slagerij van Mr. Swadkins in te sleuren, maar de relschoppers trokken hem weer naar buiten.

Opnieuw lukte het de agent de winkel in te vluchten, waar ‘een in vergelijking met de passieve toeschouwers opgejaagde Swadkins de relschoppers in de deuropening met een geheven hakmes op afstand hield’. Twee politieagenten uit Birmingham kwamen Dysons vervolgens ontzetten. Butterworth werd veroordeeld tot zes maanden dwangarbeid.[168]

In dezelfde week waarin deze rel plaatsvond, kwam er een melding binnen van een slogging gang die in Perry Barr een man had mishandeld, en het schrikbewind van de Sparkbrook Slogging Gang die toevallige voorbijgangers, met name vrouwen en kinderen, lastigviel, nam dermate ernstige vormen aan dat er extra agenten naartoe werden gestuurd.[169]

De *Birmingham Mail*, populair bij de arbeiders die waarschijnlijk meer gebukt gingen onder de misdragingen van de slogging gangs dan de middenklasse die vaker de *Birmingham Daily Post* kocht, maakte zich grote zorgen over deze ‘oproerkraaiers in Birmingham’, en signaleerde op 11 april een toename van de gewelddadigheden. In veel delen van de stad waren slogging gangs actief. Sommige waren zeer onschuldig en beperkten zich tot het uiten van obscene taal op straat, ‘maar de minder onschuldige bendes bestaan uit jongeren die volgens de politie in hun eentje de grootste lafaards zijn, maar bij elkaar de meest fanatieke relschoppers’. Deze relschoppers zochten elkaar zonder vastomlijnd doel op. ‘Hun enige bedoeling is elkaar te beschermen. Het is de normaalste zaak van de wereld dat elk district zijn eigen slogging gang heeft, die bestaat uit jongeren in de leeftijd tussen de 17 en 21. Deze jongeren hangen rond op straathoeken, en als de politie erbij wordt gehaald verdwijnen ze gauw een sjofel koffiehuis in, waar ze zich beraden op hun vervolgstappen.’

De Digbeth Gang behoorde tot een van de meest beruchte en was onlangs betrokken geweest bij de gewelddadige aanval op de manager van de Canterbury Music Hall, die dat niet had overleefd. Een andere was de Whitehouse Street Gang, ‘berucht vanwege hun aanvallen op onschuldige mensen die zich toevallig ’s avonds laat nog in de buurt van het braakliggende terrein bij Aston ophouden’. Daarnaast had je nog de bendes uit Suffolk Street en Summer Lane, berucht ‘vanwege hun wetteloosheid en gewelddadigheid’. Korte gevangenisstraffen haalden bij deze relschoppers niets uit; de Park Street gang ging er zelfs prat op dat een van hun meest prominente jonge leden zowat elf van de laatste twaalf maanden in de gevangenis had doorgebracht.

In het verslag in de *Birmingham Mail* van 11 april over de rellen stond te lezen dat de slogging gangs een nieuw favoriet wapen hadden, de gummiknuppel:

> Een korte, zware, aan het uiteinde flink verzwaarde stok, die in de mouw verborgen kan worden, maar ze hebben ook een voorliefde voor afgebroken kachelpoken en stevige zakdoeken met aan het uiteinde stenen eraan vastgebonden. Ook bestaat er een wapen dat mits juist gehanteerd heel effectief in een gevecht kan zijn. Soms een stuk guttapercha, of soms kattendarmen met stenen aan het uiteinde. Natuurlijk gebruikt men handzame stenen, de riemgesp, en het grote klapmes. De relschopper die tijdens een gevecht zijn mes wil trekken wordt door de aanvoerder aangemerkt als de 'chivier'. Dat wil zeggen dat hij als alle andere methoden om de betreffende persoon uit te schakelen tevergeefs zijn uitgeprobeerd, geacht wordt het slachtoffer in de rug te steken, en bij voorkeur niet fataal te verwonden.

Elke bende had een leider en behalve spontane gevechten met andere bendes, namen ze soms de favoriete drinkgelegenheid van de rivaliserende bende op de korrel: ze sloopten het interieur en vielen de aanwezige bezoekers lastig. Met dat soort acties bevestigden de bendes hun territoriale overmacht.

Ondanks de vele aanwijzingen dat het geweld verergerde, waaronder de berichtgeving van zijn eigen agenten, stelde hoofdcommissaris Joseph Farndale op de vergadering van de Watch Committee van 22 april 1890 dat 'hij geen bewijs had dat er al langdurig slogging gangs actief waren in de stad, wier invloed volgens de hoofdcommissaris al jaren tanende is'. Maar Farndales uitspraak werd in de *Birmingham Mail* van 23 april belachelijk gemaakt, die de uitspraken citeerde van de heer Dugdale, de Birminghamse rechter, over de alomtegenwoordige straatcriminaliteit.[170] Het bewijs dat de uitspraken van de hoofdcommissaris lijkt te weerleggen, komt interessant genoeg uit een aantal veelzeggende vonnissen die vlak voordat hij ervoor koos het sloggingprobleem te bagatelliseren waren geveld.

John Harper van de Sparkbrook Slogging Gang was tijdens de Worchester Quarter-zaken van begin april veroordeeld tot achttien maanden celstraf na een brute aanval op agent Bayliss. De vicevoorzitter maakte duidelijk dat het hof een afschrikwekkend hoge straf had willen opleggen.[171] Harper werd voor een aanzienlijke lijst zaken veroordeeld, net als zijn broer Thomas, die

agent Bayliss had geschopt. Hiervoor kreeg hij zes maanden dwangarbeid. De broers ‘terroriseerden de buurt waar ze woonden. Ze vielen regelmatig mensen aan, met name op zaterdagavond, en de politie ontving veel klachten over hun gedrag.’[172]

De Birminghamse rechter had Thomas Henry Everall, een achttienjarige arbeider, op 16 april een langere gevangenisstraf opgelegd. In november van het jaar ervoor had Everall samen met Albert Chaplin, een twintigjarige arbeider, George Onions aangevallen, omdat hij een hond van een van hun bendeleden had geschopt. Ze troffen Onions in Summer Lane, sloegen hem neer, schopten hem en sloegen hem met een ijzeren ketting. Onions liep ernstige verwondingen op en moest elf weken in het ziekenhuis blijven. Bij zijn vonnis sprak de rechter: ‘Dit was een zaak zoals we die al in tijden niet meer gehad hebben, maar die steeds vaker voor lijkt te komen. Als hier geen stokje voor gestoken wordt, gaan er straks nog doden vallen.’ Het was onverkwikkelijk, voegde hij hieraan toe, dat ‘groepjes jongeren het de gewone man onmogelijk maakt ’s avonds laat nog over straat te gaan zonder het risico te lopen aangevallen of in elkaar geslagen te worden’. Als aanvoerder van de bende die hij voor de aanval had opgetrommeld, werd Everall veroordeeld tot vijf jaar cel, en Chaplin tot vijftien maanden met dwangarbeid.[173]

De *Birmingham Mail* benadrukte:

> De straffen zijn weloverwogen tot stand gekomen om de leiders van de relschoppers die de laatste maanden in Birmingham de kop hebben opgestoken, angst aan te jagen. We gaan ervan uit dat ze de rust in de tumultueuze gebieden zullen laten terugkeren; en niemand zal de zwaarte ervan bestrijden. De rechter ziet wat iedereen zou moeten zien, namelijk dat als deze uitbarsting niet direct de kop wordt ingedrukt, hij zal eindigen zoals de rellen in Navigation Street zijn geëindigd, met een dode door ophanging tot gevolg, en met dit vooruitzicht zijn valse sentimenten van coulance daarom ronduit schadelijk.[174]

De berichtgeving, hoe overdreven die ook mocht zijn, maakte duidelijk dat grote delen van de armere wijken van Birmingham wel degelijk door straatbendes werden geteisterd – en William Davis ondervond dat het nog niet eenvoudig was zo’n bende de rug toe te keren. Op 18 juni 1890 werd hij opgewacht door James Cain, werknemer in een kopergieterij uit Belmont Row, en William Copley uit Moland Street. Davis verklaarde later

in de rechtszaal dat Cain hem had gevraagd leden van de Bagot Street bende af te tuigen en dat hij dat niet had gedaan omdat hij er genoeg van had. Dit gebrek aan loyaliteit bracht Cain ertoe Davis een klap tegen de zijkant van zijn hoofd te geven, waarna Copley hem met een riemgesp op zijn achterhoofd trof, en hem hevig bloedende verwondingen toebracht. Cain, een bekend lid van de slogging gang van Cross Street, werd veroordeeld tot een celstraf van 21 dagen, en Copley tot veertien dagen.[175]

Gevaarlijke peaky blinders

Het heeft er alle schijn van dat de sloggers als gevolg van de strenge straffen die in 1890 waren opgelegd, hun activiteiten gedurende een korte periode op een laag pitje zetten, en in de daaropvolgende jaren verschenen er in de plaatselijke pers minder bendegerelateerde berichten. Maar de slogging gangs waren, deze korte rustpauze ten spijt, niet verslagen. In juli 1891 verklaarde commissaris McManus dat ze de openbare orde verstoorden, en dat hij zich gedwongen had gezien een tiental agenten in burger naar Moorsom Street te sturen om de strijdende partijen uit elkaar te houden.

Ondanks de zware straf voor John Harper hield het geweld ook aan in Sparkbrook, en in de nabijgelegen Charles Henry Street in Highgate was een beruchte slogging gang actief.[176] Eruit stappen was, zoals bij alle bendes die aan deze voorafgingen dan wel hierop zouden volgen, niet eenvoudig – het uitzitten van een celstraf of het afleggen van een bekentenis bood geen garantie voor de mogelijkheid de banden met voormalige criminele contacten te verbreken. In maart 1891 viel de negentienjarige George Rutter een kameraad aan omdat hij weigerde deel te nemen aan een rel die de bende wilde ontketenen.[177] De daaropvolgende maand ging William Rabbit een voormalig bendelid te lijf die naar verluidt een van hen in de gevangenis had doen belanden; en twee tieners die door Charles Henry Street liepen werden belaagd met stenen en riemgespen. Beiden moesten met hoofdwonden naar het ziekenhuis, waar bleek dat een van hen ook nog was gestoken.[178]

In het najaar van 1891 werd Arthur Croton aangeduid als lid van de zogeheten ‘bell-bottom’-bende van Charles Henry Street toen hij schuldig werd bevonden aan de mishandeling van Emma Blade, een vrouw op leeftijd die in de straat een theesalon uitbaatte. Croton had onenigheid met

haar gehad over het wisselgeld van zijn aankoop en had haar geprobeerd te steken met een broodmes dat op de toonbank lag. Hij liet het mes vallen en pakte toen het reclamebord waar hij de winkeleigenaar een klap mee verkocht. Hoewel de rechters dit als een ernstig vergrijp beschouwden, kwam Croton ervan af met een boete van slechts veertig shilling, of een maand dwangarbeid als hij niet aan zijn betalingsverplichting kon voldoen.[179] Zo'n slap vonnis voedt Weinbergers aanname dat de rechterlijke macht weinig oog had voor de gewelddadigheden in de armere wijken van Birmingham die enkel de plaatselijke bevolking troffen.

Ook werden er in 1892 slogging gangs gesignaleerd aan Summer Lane en Aston Road.[180] Laatstgenoemde maakte waarschijnlijk deel uit van de welbekende Aston Sloggers en Whitehouse Street Slogging Gang. Ook werd op 2 augustus vastgesteld dat er in Birmingham in de afgelopen twee weken elke avond rellen waren geweest tussen de slogging gangs van Cliveland Street en Weaman Street, en in oktober 1893 werd de 22-jarige arbeider John Cambridge uit Rupert Street aangewezen als de baas van een slogging gang die Nechells teisterde.[181]

Ondanks deze berichtgeving vonden de plaatselijke opiniemakers dat de 'epidemie van geweld' in de stad was afgezwakt.[182] Maar dat bleek van korte duur, want eind 1895 kwamen de slogging gangs en de peaky blinders uitgebreid en wederom onbedoeld in het nieuws. Hoewel de laatstgenoemde term voor het eerst in 1890 opduikt, lijkt hij de daaropvolgende vijf jaar niet door de kranten in Birmingham te zijn gebruikt. Toen hij weer opdook, was dat duidelijk als alternatieve benaming voor sloggers en slogging gangs. op 27 juni 1895 publiceerde de *Manchester Evening News* een stuk met de kop 'Birmingham Slogging Gangs' waarin gewag werd gemaakt van een rechter die in Birmingham twee mannen celstraffen van zes maanden had opgelegd voor de mishandeling van een derde met een metalen knuppel en kachelpoken. Het waren leden van een rivaliserende 'Peaky Blinders'-bende 'die op straathoeken passanten lastigvallen, of met andere bendes op de vuist gaan. Volgens de rechter zouden deze storende elementen pas verdwijnen als de rechterlijke macht alle overtreders in de gevangenis gooit.'[183]

Op deze gebeurtenis volgde een de uitbraak van rellen in Bromsgrove Street. Agenten Bennett en Telfer moesten naar de Stag and Pheasant-pub op de hoek van Pershore Street, om een groep van zo'n twintig tot dertig peaky blinders in toom te houden die aan het rellen waren geslagen. In hun

poging de 22-jarige Charles Warner aan te houden, een goudsmid uit Edgbaston Street, werden ze door hem aangevallen, waarna ‘de bende op hen begon in te slaan en te schoppen’. James Cuson, een 28-jarige arbeider, schopte agent Bennett zo hard in zijn maag dat hij Warner moest loslaten, en Cuson slaagde erin aan de politie te ontkomen. Agent Telfer volgde Turner en wist hem in een portiek in Inge Street weer aan te houden, waar ‘zich een volgend handgemeen voordeed, waarbij Telfer op het punt stond zwaar verwond te worden toen Bennett ten tonele verscheen’. De zeventienjarige kopergieter Thomas Groves uit Hurst Street schoot Warner te hulp, en de agenten werden met riemgespen op het hoofd geslagen. Cuson was een bekende van de politie en werd na het uitvaardigen van een arrestatiebevel aangehouden. Hij was al achttien keer eerder veroordeeld en kreeg zes weken gevangenisstraf. Warner, die over een zeer kwaadaardig karakter zou beschikken, kreeg zes maanden, en Groves, zeker ook geen onbekende van de politie, kreeg drie maanden dwangarbeid. Ze woonden alle drie in de directe omgeving van de pub en waren duidelijk lid van een plaatselijke bende.[184]

Een maand later kwam de melding over een slogging gang die in de buurt van Northwood Street en Kenyon Street, Hockley actief was. Een politieagent legde ook uit dat er in Aston onenigheid was tussen de Park Lane Gang en de Lichfield Road Gang. Hij zei opvallend genoeg dat de laatstgenoemde voornamelijk uit hardwerkende lieden bestond, waarmee ze dus verschilden van de lanterfanters die zich in leven hielden met kruimeldiefstallen, of teerden op de zakken van hun vrouw dan wel vriendin. Drie van de Lichfield-leden werden aangeklaagd voor het toebrengen van verwondingen aan William Latham met de bedoeling hem ernstig te mishandelen. Het betrof Samuel Preece, Albert Medlicott en Samuel Greer. Op 24 augustus mishandelden ze Latham met een riemgesp en staken hem in de borst. Toen Latham op de grond lag, werd hij geschopt. Hij werd buiten bewustzijn naar het ziekenhuis afgevoerd, waar hij zes weken op het randje van de dood zweefde.

De aanvallers stonden in december 1895 terecht voor het assisenhof van Warwick en de rechter, edelachtbare Day, zwoer dat hij ‘de praktijken aan Lichfield Road zal beëindigen’.[185]. De rechter, bijgenaamd ‘Judgement Day’, was berucht geworden omdat hij bendeleden in Liverpool had veroordeeld tot geseling met de kat.[186] Toen hij de drie mannen vonniste, noemde hij hen ‘een bende relschoppers die de voorsteden van Birmingham

onveilig maken’ en riep de politie op strenger op te treden, en toonde zich strijdvaardig om dit probleem voor eens en altijd uit de wereld te helpen. Greer kreeg een werkstraf van tien jaar, Medlicott en Preece kregen ieder twee jaar dwangarbeid.[187]

Diezelfde maand stond de man terecht die voor het eerst een peaky blinder was genoemd. Henry Lightfoot was 22 en had ongebruikelijk genoeg geen vaste verblijfplaats. Hij had mot met een aantal mannen, en toen hij hen drinkend in een kroeg aantrof, stormde hij gewapend met een stok naar binnen en viel meerdere mensen aan. Toen de kroegbaas en diens vrouw Lightfoot naar buiten wilden werken, werden ze in hun hand gebeten. Daarna liep de relschopper via Hurst Street naar Bromsgrove Street en sloeg iedereen die hij tegenkwam, tot hij op rechercheur Tingle stuitte. ‘Jij bent een stille!’ riep Lightfoot. ‘Oprotten!’ Hij hief de stok boven zijn hoofd en ‘gaf de nietsvermoedende Tingle een klap op zijn hoofd’. De rechercheur sloeg Lightfoot in het gezicht en werkte hem naar de grond, maar een handlanger van Lightfoot kwam hem te hulp en sloeg de agent neer, waardoor Lightfoot de kans kreeg hem nog eens met de stok te lijf te gaan. Uiteindelijk werd Lightfoot gearresteerd. In de rechtszaal zei rechercheur Richards dat Lightfoot herhaaldelijk in de gevangenis was beland wegens geweld jegens de politie, en door het assisenhof zwaar was bestraft voor een aanval in Hay Mills. De rechter oordeelde dat hij ogenschijnlijk een gevaarlijke ‘peaky blinder’ was en stuurde hem voor zes maanden naar de gevangenis.[188]

Lightfoot was niet de eerste in zijn familie die het met de sterke arm aan de stok kreeg. In januari 1877 was zijn oudere broer Samuel door de politierechter van Balsall Heath veroordeeld tot een shilling boete en het betalen van de proceskosten. Hij kreeg deze straf voor ‘het beoefenen van het gevaarlijke bandy-spel [een soort straathockey, vert.] op de openbare weg’. Onder de rechters die het vonnis velden, bevonden zich familieleden van rijke industriëlen. Hun veroordeling van de destijds elf jaar oude Samuel Lightfoot was het signaal dat de middenklasse de aanval had geopend op de arbeidersklasse, hun ruwe sporten en hun gewoonte de openbare weg als hun recreatieterrein te beschouwden.[189]

Zes jaar later was Samuel Lightfoot betrokken bij een ‘opstootje’ op Balshall Heath Road. Hij was gearresteerd door agent Rudnick omdat hij weigerde de concertzaal in het Sherbourne Hotel te verlaten, waar hij zich had ‘misdragen’. Er werd gemeld dat vanaf 1878 deze plek op

zaterdagavond werd ontsierd door een bende verpauperde en vloekende raddraaiers die ‘beschamende taferelen’ lieten zien en met elkaar vochten.[190] In dit geval bracht Lightfoot ‘een menigte op de been die zich rond hem verzamelde en hem wilde bevrijden, wat ook lukte’. Toen hij opnieuw werd aangehouden, ‘verweerde hij zich als een bezetene en schopte en sloeg de politieagenten’. De menigte, ondertussen aangegroeid tot ongeveer tweehonderd man, wist Lightfoot opnieuw te ontzetten waarop hij kon vluchten. Hij werd veroordeeld tot het betalen van veertig shilling boete plus de proceskosten.[191]

Henry Lightfoot had in 1886 zijn eerste schreden op het criminele pad gezet met de diefstal van een eend. Hij was destijds dertien en werd zeven dagen in de cel gestopt. Toen hij twee jaar later werd veroordeeld tot negen maanden cel plus dwangarbeid voor de diefstal van acht koperen deurknoppen werd hij omschreven als een ‘geharde crimineel’.[192] Hij had daarvoor al fruit, een jas en duiven gestolen, en zou nog vele malen de gevangenis indraaien voor allerlei kruimeldiefstallen, maar ook voor gokken, openbare dronkenschap, inbreken, vandalisme en obsceen taalgebruik. Maar Lightfoot was niet alleen maar een kruimeldief, hij was ook gewelddadig. Hij werd in 1892 tot negen maanden cel veroordeeld wegens het toebrengen van zwaar lichamelijk letsel; in 1894 zat hij een halfjaar in de gevangenis wegens het aanvallen van een agent, een vergrijp waarvoor hij daarna nog zes keer zou worden veroordeeld. De diefstal van twaalf harde borstels in 1907 lijkt zijn laatste criminele daad te zijn geweest.[193]

Zeven jaar later, op 14 september 1914, kort na het uitbreken van de Eerste Wereldoorlog, sloot Lightfoot zich aan bij het Royal Warwickshire Regiment. De man die het grootste deel van zijn leven de wetten van zijn land had overtreden, had besloten nu voor zijn land te vechten, wat blijkt uit het feit dat hij beweerde 34 jaar oud te zijn, terwijl hij in werkelijkheid al 41 was. Maar oude gewoonten blijken soms hardnekkig, en in november dat jaar werd hij tot veertien dagen cel veroordeeld wegens het beledigen en bedreigen van een onderofficier. Een aantal dagen na zijn vrijlating werd Lightfoot uit het leger ontslagen omdat hij als soldaat ongeschikt zou zijn.[194]

Hij woonde destijds in Rowington Terrace, Berkley Road, Hay Mills, en in januari 1915 meldde hij zich opnieuw bij het leger, deze keer bij het 2/5th Reserve Battalion van het Royal Warwickshire Regiment, een reservisteneenheid. Lightfoot bleek echter nog altijd een lastige soldaat. In

augustus 1915 weigerde hij de bevelen van een officier op te volgen en ‘wilde met hem op de vuist’, wat hem op een celstraf van 28 dagen kwam te staan. Kort nadat hij deze straf had uitgezeten, werd zijn bataljon samen met de Britse Expeditiemacht naar Frankrijk gestuurd, als onderdeel van de 143ste brigade van de 48ste divisie. Lightfoot vocht mee op de eerste dag van de bloedige slag om de Somme, die op 1 juli 1916 begon. De volgende dag raakte hij gewond aan zijn rechteroog en -zij. Hij werd twee dagen later naar Engeland gebracht waar hij in april 1917 uit het leger werd ontslagen omdat hij fysiek niet meer in staat was te vechten.[195] Henry Lightfoot overleed in 1936 op 63-jarige leeftijd.

Geld eisen

In januari 1896 stelde een verslaggever van de *Birmingham Mail* tot zijn spijt vast dat ‘ondanks alle inspanningen van de politie in Birmingham, de stad nog altijd wordt geteisterd door geweld, veroorzaakt door het gedrag van de professionele relschopper annex Peaky Blinder’. Volgens de verslaggever was er maar één Peaky Blinder nodig om een hele buurt in een oorlogsgebied te veranderen, want ‘hij heeft altijd een gevolg bij zich, en als de zaterdagavond invalt, proberen jonge Peakies hem in zijn ongehoorzaamheid en onwettige praktijken naar de kroon te steken, en ze profiteren op zakelijk gebied van hun grote achterban.’ Dat zakelijk gebied betrof het in elkaar slaan en beroven van onder anderen dronken marktkooplui. Mocht een van hen onverhoopt gearresteerd worden, aldus de krant, dan stelde hij zich in de rechtszaal ‘zo onschuldig en terneergeslagen mogelijk op, en verscheen met overbodige zwachtels. Ze gaan diep door het stof en zeggen dat het aan de drank lag, en kunnen dankzij de inspanningen van de advocaten van de politierechtbank na het betalen van een kleine boete weer terug naar hun vrienden.’ Dan stellen ze een bedelbrief op die ze in alle pubs in een straal van twee kilometer laten rondgaan, waarin ze om giften vragen ‘voor de arme die en die, die “een klein probleempje” heeft en iedereen die geen bijdrage levert vervloeken’.[196]

Pat Collins was een beroemde kermisuitbater die veel kermissen in de Midlands organiseerde en zich bij zijn overname van de Onion Fair van Birmingham in september 1890 tegen dit soort lafhartige afpersingspraktijken had verzet. De Onion Fair, die stamt uit 1400, was altijd in het stadshart georganiseerd, maar in 1875 had het stadsbestuur de

traditie als opruiend en vulgair bestempeld en hem afgeschaft. Als reactie hierop verhuisde Randle Williams, de koning onder de kermisuitbaters, het spektakel naar de Old Peck, in het uiterste noorden van Birmingham. Het gebied dat dicht tegen de grens met Aston aan lag en werd doorsneden door St. Stephen's Street, zou al snel uitgroeien tot 'het favoriete jachtterrein van de relschoppers en de bendes die de kermisbazen onder bedreiging van een pak slaag geld uit de zak klopten'.[197] Vanwege de problemen die de peaky blinders met hun afpersingspraktijken veroorzaakten, deed Williams zijn vergunning over aan Pat Collins. Er deden verhalen de ronde dat hij bendeleden met een boksbeugel te lijf ging, iets wat hij niet graag hoorde omdat hij er prat op ging in het geheel geen wapens te gebruiken. Collins herinnerde het zich als volgt:

> Ik wist wat me te wachten stond. De bendes kwamen naar me toe en eisten geld om de kramen ongemoeid te laten – twee shilling en zes dimes of, in het geval van de peaky blinders, 'mannen van een jaar of achttien die voor geen kleintje vervaard waren', een shilling. Ik zei dat ik het wel wilde huren om er schoon schip te maken zodat je je zakhorloge tenminste terugvond op de plek waar je het was verloren. Ik vroeg inspecteur (later vicehoofdcommissaris van Birmingham) om twintig agenten; hij had er vijftien, en hij sloeg de eerste gangster die om geld vroeg met zijn vuisten neer. De kerels in burger hadden gevaarlijk uitziende stokken bij zich en we hadden die bendes al heel snel in het gareel.[198]

Terry Proctor kreeg te horen hoe zijn grootvader de peaky blinders aanpakte die het lef hadden om hun slagerij aan Summer Lane 89 binnen te stappen om beschermingsgeld te eisen. Edwin Proctor was een taaie, avontuurlijk ingestelde man die zich niet liet intimideren, en hen verordonneerde 'snel weg te wezen, anders zwaait er wat!' Toen ze dat niet deden haalde, volgens Terry, 'Edwin een grote metalen vleeshaak uit de rails, sloeg die over de toonbank om de nek van een van hen en trok die gast over de toonbank en gaf hem een ongenadig pak slaag, waarna hij hem door het openstaande winkelraam naar buiten heeft gegooid. Ze hebben nooit meer ergens last van gehad!'[199]

De kleinschalige afpersing van middenstanders ging gepaard met evenveel pesterijen en intimidatie. In december 1896 bijvoorbeeld eiste een aantal jongeren, 'die deel uitmaken van een bende relschoppers die de omgeving

van Ladywood al enige tijd onveilig maken’, tabak van een bediende genaamd Smith toen hij rond etenstijd zijn werkadres in Sherborne Street verliet. Ze achtervolgden hem, maar hij wist net op tijd zijn werk weer te bereiken. Zijn baas, Josiah Griffiths, begeleidde Smith gewapend met een zweep naar buiten, waar ze echter beiden direct door de bende werden aangevallen. Griffiths raakte zijn zweep kwijt en ‘riemen met gespen en messen werden naar hartenlust gebruikt. Uiteindelijk wist een groep sterke mannen uit de fabriek de herrieschoppers te verjagen. Mr. Griffiths, die de ernstigste verwondingen had opgelopen, werd naar het ziekenhuis afgevoerd.’[200]

De dictatuur van het geweld

De gevechten tussen de slogging gangs en de door de peaky blinders uitgevoerde aanvallen zorgden ervoor dat Birmingham in 1895 opnieuw om de verkeerde redenen in het nieuws kwam en de *Coventry Evening Telegraph* tot de conclusie verleidde dat de stad al te lang berucht was vanwege het geweld. Er ging geen maand voorbij ‘zonder dat we een of ander schokkend geweldsdelict moeten rapporteren’, en de beruchte slogging gangs bleven de schrik van bepaalde wijken.[201]

Hoewel er in het daaropvolgende jaar geen grote onlusten tussen bendes plaatsvonden, waren veel burgers nog steeds bang voor de peaky blinders. Een brievenschrijver beschuldigde in de *Birmingham Mail* de rechters van een te lakse houding jegens hen, want de meesten ‘die in deze stad rechtspreken, wonen hetzij in de modieuze voorsteden, of op het platteland’. Hij spoorde hen aan op zaterdag eens poolshoogte te gaan nemen in Summer Lane, Hospital Street, of zelfs de meer gerespecteerde buurten rond Camden Street of Spring Hill. Als ze die moeite eens namen, zouden ze een idee krijgen van waar de gewone man het zoal mee te stellen had als de straathoeken van Birmingham ‘werden overspoeld met deze menselijke parasieten, die niets anders doen dan wachten tot er een meisje of een vrouw langsloopt, om ze dan de meest vreselijke verwensingen naar het hoofd te slingeren’.[202]

Kranten in het hele land belichtten in 1897 opnieuw de kwalijke reputatie van Birmingham met krantenkoppen als ‘De relschoppers maken in Birmingham de dienst uit’ en ‘Relschoppers in Birmingham op drift’.[203] Dit was een uitvloeisel van de moord op politieagent Snipe. Hij was op

zondagavond 18 juli 1897 nog laat aan het werk in Hockley Hill en nadat de kroegen hun deuren hadden gesloten:

> misdroeg een beschonken man, een zekere Kilrain zich dermate dat Snipe, die in het gezelschap was van agent Mead, hem wilde arresteren. Kilrain verzette zich hevig, en terwijl de agenten met hem in gevecht waren, kwam een zekere Charles Alvis zich ermee bemoeien. Er volgde een wanhopige schermutseling, waarin een derde man, James Franklin een steen naar Snipe gooide die hem achter op het hoofd trof, waardoor hij het bewustzijn verloor. Men achtte het noodzakelijk Snipe per ambulance naar het ziekenhuis te vervoeren, waar hij overleed…[204]

Gezien het feit dat agent Snipe in de afgelopen zes jaar bij het uitoefenen van zijn ambt acht keer was aangevallen, bleek dat politieagenten nog altijd aanzienlijke risico's liepen.[205]

Net als de moord op agent Lines in 1875 veroorzaakte de moord op agent Snipe massale verontwaardiging. Er werd een fonds opgericht om zijn weduwe te onderhouden, en op de dag van de teraardebestelling stond het op de aanvoerwegen naar Warstone Lane cemetery zwart van de mensen.[206] Hoewel Franklin werd aangeklaagd voor moord, werd hij vrijgesproken op grond van bewijzen die naar een andere stenengooier leidden. Dat was George 'Cloggy' Williams, die schuldig werd bevonden aan doodslag en een levenslange taakstraf kreeg opgelegd. Vier andere mannen kregen minder zware celstraffen. Toen agent Snipe buiten bewustzijn op de grond lag, was hij tegen het hoofd geschopt door Kilrain (ook wel als Colerain gespeld), die ook agent Mead had geschopt. Hij werd veroordeeld tot achttien maanden dwangarbeid. Thomas Hedges, Charles Edward Elvis en Thomas Moran werden ook allen veroordeeld voor het aanvallen van de twee agenten en kregen ieder negen maanden dwangarbeid.[207] Maar gelukkig zou deze gewelddadige heerschappij van de peaky blinders snel ten einde zijn.

Hoofdstuk 3

Het einde van de heerschappij van de peaky blinders

Geweldsgolf

Onder onheilspellend klokgelui galoppeert een ruiter over een geplaveide straat. De grote man zit kaarsrecht en draagt een bolhoed, een openhangende lange jas, een pak en een das. Hij blijft staan tegenover een rij agenten te paard, die allen hun wapenstok in de aanslag hebben. Ze staan dreigend dwars over de straat en zijn de enige levende wezens in de buurt. Achter hen doemt een grote, lelijke fabriek op. De stampende machines versterken de onheilspellendheid van het tafereel en de sinistere stemming. De ruiter spreekt de agenten met luide stem toe in een duidelijk herkenbaar Noord-Iers dialect. Ze dienen het gebied volledig uit te kammen en elk vuurwapen en elke kogel naar hem toe te brengen voor inspectie.

De politiemannen te paard rijden de straat door en blijven bij toerbeurt voor de huizen aan beide zijden van de straat staan. Ze worden vergezeld door een grote groep agenten met capes om, die door de straat rennen en steeds twee aan twee blijven staan. Op het commando van hun leider beuken de agenten te voet de voordeur van elk huis in en stormen naar binnen op zoek naar communisten. Onder begeleiding van striemende politiefluitjes worden mannen hardhandig uit hun huizen gesleurd. Je hoort het geluid van knuppels die neerdalen op vlees. Kinderen rennen doodsbang door de straten, gillende vrouwen worden aan de kant geduwd.[208]

Het is een van de vele stemmige en aangrijpende scènes uit het eerste seizoen van *Peaky Blinders*. De man die de charge aanvoert op dit deel van de straat in het hart van het territorium van de Shelby's is hoofdinspecteur Campbell. Hij is een fysiek imposante verschijning, bijzonder uitgekookt en geniet roem als de persoon die Belfast van criminaliteit en corruptie heeft

verlost. Nu is hij door Winston Churchill naar Birmingham gestuurd om een partij geweren en andere wapens op te sporen die waren ontvreemd van de BSA, de Birmingham Small Arms Company. Hoofdverdachten zijn de Peaky Blinders, onder aanvoering van Tommy Shelby, voor wie Campbell al snel een hartgrondige haat ontwikkelt. Hij heeft ook de pest aan IRA Fenians en communisten. Zij vormen samen met de Peaky Blinders een ‘driekoppig monster’ en hij is ervan overtuigd dat het zijn taak is hen uit te schakelen.

Uit wantrouwen jegens de Birminghamse politie stelt hij verse agenten uit Belfast aan, uiteraard net als hij van protestantse huize. Zij vormen zijn stoottroepen die de aanval in het hart van het Shelby-territorium uitvoeren. Campbell slaagt er uiteindelijk niet in de Peaky Blinders te overwinnen. Maar in werkelijkheid speelde een protestantse politiefunctionaris uit Belfast daadwerkelijk een voorname rol in het doorbreken van de heerschappij van de echte peaky blinders en relschoppers in Birmingham. Hij heette Charles Haughton Rafter. Hij werd na de ophef over de ‘geweldsepidemie’ die Birmingham teisterde in 1899 aangesteld als hoofdcommissaris.[209]

Na de moord op agent Snipe gingen er stemmen op om straatgeweld voortaan te bestraffen met geseling, aangezien deze strafmaat enkel mocht worden toegepast als er behalve geweldpleging ook sprake was van beroving. Hoofdcommissaris Farndale was het daarmee eens en vreesde dat er gezien de sterkte van zijn politiemacht weinig anders op zat.[210] Ook werd er geklaagd over de ogenschijnlijke laksheid van de magistratuur, die zaken waarbij geweld tegen agenten was gebruikt vaak afdeed met boetes, in plaats van de in de wet vastgelegde celstraf van zes maanden. Als reactie hierop vroeg Arthur Chamberlain, voorzitter van de magistratuur en broer van Joseph Chamberlain, zijn confrères ‘de zaken te bekijken vanuit het standpunt van een geduldig gezinshoofd, en niet vanuit dat van de overtreders die zich zo schuldbewust in hun rechtszaal aandienden, maar eenmaal ’s zaterdags en ’s zondags op straat de gewone man veel overlast brachten’. Het moest duidelijk worden dat misdrijven tegen mensen ernstiger waren dan misdrijven waar louter bezit mee gemoeid was.[211]

Charles Anthony Vince was een academicus, vooraanstaand journalist van de *Birmingham Post* en een vurig aanhanger van Joseph Chamberlain, die in zijn bijdrage aan de *History of the Corporation of Birmingham* zijn best deed de stad zo rooskleurig mogelijk neer te zetten. En zelfs hij moest toegeven dat rond 1890 de ernstige toename van het aantal geweldsdelicten

het gesprek van de dag was. Het volkssentiment leidde tot een pleidooi voor strengere straffen ‘om dit kwaad dat na de dood van politieagent Snipe ontstond de kop in te drukken’.[212] Dit alom aanwezige en sluimerende sentiment kwam in 1898 tot een kookpunt. Dat was het jaar waarin volgens Geoffrey Pearson het woord ‘hooligan’ zijn stormachtige intrede deed in het alledaagse Engelse taalgebruik, tijdens de warme zomer ‘in de nasleep van een uitzonderlijk tumultueus verlopen viering van een feestdag in Londen die eindigde met grote groepen mensen die terecht moesten staan voor aanklachten wegens wangedrag, openbare dronkenschap, gewelddadig optreden tegen politieagenten, straatberovingen en vechtpartijen’.[213]

Dat jaar bereikte het aantal aanvallen op politieagenten in Birmingham een piek van 623 – en dat op een politiekorps dat inclusief officieren uit zevenhonderd man bestond.[214] Onder de in 1898 aangevallen agenten bevond zich agent Leach, een 23-jarige ‘goedgebouwde kerel uit Cheltenham’. Hij trok de aandacht toen hij een ruziemakende dronkenlap naar het bureau bracht en in Lister Street werd aangevallen door een bende jongeren. Een van hen bekogelde hem met een fles of een steen. De klap bezorgde hem in elk geval een schedelbreuk waardoor zijn schedel getrepaneerd moest worden. Vlak hierna arresteerden rechercheur Brown en een aantal agenten zeven plaatselijke bewoners tussen de 17 en 22 jaar.[215]

De bendeleden die lid waren van de peaky blinders onderscheidden zich in kleding en haardracht van andere jongeren. Maar die stijl werd ook omarmd door relschoppers die niet per se lid waren van een bende. Dat betekende dat de benaming peaky blinder in toenemende mate werd gebruikt voor een gewelddadig persoon die met anderen op de vuist ging en vernielingen aanrichtte. De *Daily Mail* bracht het als volgt: ‘Birmingham kent net als bepaalde wijken van Londen haar hooligans, hoewel de relschoppers in de Midlands worden aangeduid met het welluidende “peaky blinders”.’ Een van hen was John Groves. Hij werd omschreven als een veelbelovende jongeman van achttien toen hij in mei dat jaar een agent had bekogeld met een fles. Het glas had een lelijke snee in zijn linkerwang veroorzaakt die in het ziekenhuis behandeld moest worden. Omdat Groves nooit eerder was veroordeeld, kwam hij ervan af met drie maanden dwangarbeid. Hoewel niets erop wees dat hij lid was van een bende, werd hij een peaky blinder genoemd, een van die ‘storende elementen die gewend zijn de hulpeloze mensen die ze op straat tegenkomen lastig te vallen’. Deze oprekking van het gebruik van de term peaky blinder ging gepaard met de opkomst van

nog twee andere termen voor gewelddadige types en kruimeldieven: ‘peaky types’ en ‘peaky class’.

De komst van Rafter

De geweldsepidemie die Birmingham teisterde, leidde tot een steeds sterkere roep de gevaarlijke elementen van het ‘Peaky Blindism’ met wortel en tak uit te roeien. Een van de commentatoren stelde vast dat de in klokpijpen gestoken broederschap ‘al veel te lang de dienst uitmaakt, en dat de veel te lakse rechters onvoldoende hebben opgetreden tegen het geweld jegens de politie en onschuldige burgers’.[216] De roep om actie werd steeds luider en was inmiddels in het hele land te horen.

In januari 1899 stelde het in Londen gevestigde dagblad *Globe* dat ‘de inwoners van Birmingham alle reden tot klagen hebben over de gewelddadige tirannie van de relschoppers’. Er stond te lezen dat de rechterlijke macht sinds enige tijd afschrikwekkend hoge straffen oplegde in plaats van de ‘absurd milde vonnissen die ze doorgaans uitspraken’. De gunstige uitwerking was direct te merken, aldus de krant, maar helaas waren de hoeders van de openbare orde weer in hun ouderwetse coulance vervallen, waardoor het straatgeweld weer had kunnen oplaaien. Onlangs nog had een met riemgespen en messen gewapende bende een onschuldige man op weg naar huis aangevallen en ‘hem zowat had doodgestoken en hem ongenadig in elkaar geslagen’. Een getuige die zijn verhaal kwam doen, werd bij het verlaten van de rechtbank door een van de bendeleden aangevallen en neergestoken. Hoewel dit een uitzonderlijk zwaar vergrijp was, kreeg de bendeleider slechts twee maanden celstraf.[217]

Drie maanden later moest hoofdcommissaris Farndale om gezondheidsredenen zijn functie neerleggen. Hoewel zijn afscheid midden in de ‘straatgeweldepidemie’ viel, waren er ook lovende woorden. Met name de lokale krant *The Owl* schreef dat hij een bewonderenswaardige functionaris was geweest die veel had gedaan om de invloed van de slogging gangs in te perken.[218] Deze claim was aanvechtbaar. Hoewel de grootscheepse veldslagen tussen de slogging gangs van verschillende straten minder vaak voorkwamen, was het gebruik van geweld tegen de politie niet afgenomen, en ook de macht van de peaky blinders in de achterafstraatjes was niet gebroken.[219]

Het was Farndales opvolger, de Noord-Ierse Charles Haugton Rafter, die over het algemeen wordt beschouwd als degene die een einde heeft gemaakt aan de heerschappij van de peaky blinders. Zijn dood in 1935, hij stierf na 36 dienstjaren in het harnas, was lokaal voorpaginanieuws, en werd door de *Birmingham Daily Gazette* gebracht onder de kop 'Maakte schoon schip'.[220] De hele stad liep uit voor Rafters begrafenis, die werd bijgewoond door regeringsvertegenwoordigers die werden onthaald door een erewacht van honderden agenten. Maar het werkelijke eerbetoon voor zijn leven en werk school niet zozeer in de officiële plichtplegingen tijdens de uitvaartdienst in St. Martin's in de Bull Ring, maar eerder in het feit dat de begrafenis ertoe leidde 'dat het op de straten in de buurt van St. Martin's en de wegen rond Harborne Parish Church zwart stond van de gewone mannen en vrouwen die rouwden om de dood van een man die in de eerste plaats een mens was geweest, en een diender als dat noodzakelijk bleek'. De inwoners van Birmingham gingen bij duizenden tegelijk de straat op 'voor een nederig eerbetoon aan een ambtenaar die niet alleen zijn functie voorbeeldig uitvoerde, maar zich ook geliefd wist bij het volk'. Die liefde had het merendeel van de hardwerkende en vredelievende burgers voor hem opgevat nadat onder zijn leiding de peaky blinders waren verdreven zodat ze weer veilig over straat konden.[221].

Hij was in Belfast opgegroeid in een protestants nest en had zich in 1882 gemeld bij de officiersopleiding van de Royal Irish Constabulary. Het waren turbulente tijden waarin Ierland steeds verder verdeeld raakte tussen de voornamelijk katholieke Nationalisten die streefden naar onafhankelijkheid en de hoofdzakelijk protestantse Unionisten die onderdeel van het Verenigd Koninkrijk wensten te blijven. Hij klom op tot districtsinspecteur en kreeg Ballinrobe in het graafschap Mayo als werkterrein toegewezen, waar de Land League van kracht was. Dit was een populaire campagne tegen het pachtstelsel – deurwaarders die met ontruimingsbevelen verschenen, werden door grote drommen demonstranten opgewacht. Degenen die uit hun huizen werden gezet, kregen onderdak bij hun buren, en de boerderijen waarvan de huurders eruit gegooid waren, werden onder embargo geplaatst, en iedereen die niet met de land leaguers meedeed, werd met de nek aangekeken.

Rafter was later betrokken bij recherchewerk in Tipperary, waar hij zich in de belangstelling mocht verheugen van graaf Arthur Moore, parlementslid namens de Home Rule-partij, die voor Rafters sollicitatie bij de

Birmingham Watch Committee een ronkend getuigschrift voor hem schreef. Moore benadrukte dat de spanningen in Tipperary gedurende Rafters ambtstermijn zo hoog waren opgelopen dat ‘de kleinste nalatigheid in tactiek of inschattingsvermogen in een oogwenk tot een treffen tussen de twee verhitte partijen had kunnen leiden. Mr. Rafter is al die tijd rustig en helder blijven nadenken, en heeft de perikelen van die moeilijke periode goed doorstaan, en benaderde de grote groepen gewapende mannen altijd goedgeluimd en tactvol.’[222] Rafter stond ook bekend als een goede organisator en ie-mand die zijn werk grondig en met kennis van zaken uitvoerde.[223]

Hij drong van de vijftig kandidaten voor de positie van hoofdcommissaris door tot de laatste acht en was de enige die in vol ornaat bij zijn sollicitatiegesprek verscheen. Hoe indrukwekkend dit ook moge zijn, wat nog meer indruk maakte was Rafters welhaast aangeboren vaardigheid om mogelijk bedreigende situaties op een rustige en effectieve manier op te lossen, met een daling van de criminaliteit tot gevolg. Dit waren bij uitstek kwaliteiten waar de bestrijder van de peaky blinders over diende te beschikken.[224] Hij begon in 1899 ‘uitermate waakzaam’ aan zijn baan, aldus de *Birmingham Mail*. Hij verdiepte zich grondig in de stad en de eigenaardigheden ervan, en wilde graag pientere manschappen, in goede fysieke conditie en met kennis van de wetten die ze moesten handhaven.

Rafter had zijn persoonlijke moed in Ierland getoond, en gaf hier op zijn rustige en onnadrukkelijke wijze opnieuw blijk van tijdens een vergadering in het Birmingham and Midlands Institute over de Zuid-Afrikaanse Oorlog [Boerenoorlog]. Er was een rumoerige menigte op de vergadering afgekomen, van wie enkelen een dreigende indruk maakten. Op het moment dat dat gebeurde, verliet Rafter de plek in de hoek waar hij tot dan toe onopvallend had gezeten, en liep naar de voorkant van het podium, klaar om indien nodig in te grijpen. Volgens de krant ‘ontstond er toen tumult waarbij een aantal mannen door het politiekordon heen brak en koers zette richting de sprekers. Rafter pikte direct de leider eruit, stapte op hem af en vatte hem in de kraag.’ De man met een bescheiden postuur probeerde zich tevergeefs aan de greep van de hoofdcommissaris te ontworstelen. Rafter, die de man stevig maar niet té stevig vasthield, voegde hem rustig een paar harde woorden toe, waarop de man vertrok.[225] Dat voorval gaf een goede indruk van de technieken waarmee de peaky blinders zouden worden bestreden: fysieke kracht, vindingrijkheid, moed en vastberadenheid. Die

waren hard nodig gezien het feit dat Rafters beginjaren werden gekenmerkt door aanhoudend geweld.

Geweld tegen agenten

In juni 1900 togen vijf agenten naar Barford Street na een melding over ongeregeldheden. Dit was een van de straten die al sinds 1870 werden geassocieerd met Birminghams sloggers en straatbendes. Toen de agenten ter plaatse arriveerden en twee broers wilden arresteren, werd agent Hurst met een riemgesp bewerkt door de achttienjarige koperpolijster Albert Harris. Percy Langridge, een zestienjarige polijster, stak agent Barker daarna met een mes in de rug en schopte agenten Lawson en Watson tegen hun benen; laatstgenoemden werden ook nog aangevallen door de vijftienjarige metaalbewerker Fredrick Long. Agent Macaulay ten slotte werd in zijn arm gestoken door de twintigjarige Henry Attwood. Ze werden alle vier omschreven als het peaky blinder-type. Harris werd veroordeeld tot drie maanden cel en Long tot één, beide met dwangarbeid.

Vanwege de ernst van hun vergrijp – het moedwillig verwonden van politieagenten – konden Langridge en Attwood niet door gewone rechters worden veroordeeld en werd hun zaak doorgestuurd naar het assisenhof, de in elke provincie van het land belangrijkste rechtbank, die vier keer per jaar door een rondreizende rechter bijeen werd geroepen. De in Brighton geboren Langridge was 1 meter 65 lang en had diverse tatoeages. Zowel hij als Attwood werd tot een lange celstraf van vijf jaar veroordeeld, waaruit bleek dat de rechterlijke macht geweld tegen agenten serieus begon te bestraffen. Na Langridges vrijlating kon hij rekenen op nazorg van de Discharged Prisoners' Aid Societies, die een baan in een metaalfabriek voor hem regelde in Londen.[226]

De *Birmingham Mail* verwoordde in haar berichtgeving over de zaak de mening van velen toen het schreef dat 'de politieman niet te benijden is'. Er werd bekendgemaakt dat in 1899 585 mensen waren veroordeeld voor geweldpleging jegens de politie, en dat op het moment van schrijven negen slachtoffers invalide waren geworden.[227] Het jaar daarop beliep het aantal veroordelingen wegens geweldpleging 496, op een totaal van 700 agenten. Dit aantal lag lager dan dat van 1898, maar het stond buiten kijf dat het nog altijd veel te hoog was; en het aantal zou in 1901 weer stijgen tot 507.[228]

Agent Bennett was dat jaar een van de gewonden. In januari 1901 plantte iemand het lemmet van een groot zakmes in zijn rug. De zeer diepe wond zou hem op slag hebben gedood als hij twee centimeter lager zou zijn toegediend. Bennett was gestoken door Thomas Walters, die deel uitmaakte van een groep jongeren die wegens wangedrag uit het Saltley Theatre was weggestuurd, waar ook agent Bennett bij betrokken was. Walters werd wegens zware mishandeling veroordeeld tot een taakstraf van vijf jaar.[229] In sommige kranten werd hij een peaky blinder genoemd, in andere een relschopper en een enkele keer interessant genoeg een hooligan.[230]

Dat de peaky blinders nog altijd voor problemen zorgden, bleek wel in de zomer van 1901, toen een delegatie het Watch Committee benaderde met het verzoek een politiebureau in te richten in de buurt van Garrison Lane om iets tegen de losbandigheid te doen. Hoewel het niet hun bedoeling was te overdrijven, ‘moeten we vaststellen dat de mate van terreur en wetteloosheid een schande is voor onze stad. Elke avond, en alle zaterdagen en zondagen, was het daar een waar pandemonium waar de peaky blinder en de relschopper de dienst uitmaakte.’ De situatie was dermate ernstig dat een van de leden van de delegatie onlangs had moeten rennen voor zijn leven toen hij werd opgemerkt door zo’n vijftig relschoppers die een werkplaats met stenen aan het bekogelen waren.[231]

Mijn oudoom Wal heeft me verhalen verteld over de reputatie van de bendes van Garrison Lane en Summer Lane. Hij was in 1897 geboren in Studley Street, Sparkbrook, en herinnerde zich dat het in zijn jeugd ‘gebruikelijk was om na wat biertjes de boksbeugels, riemgespen en ander wapentuig tevoorschijn te halen en naar het territorium van een rivaliserende bende te trekken die nog iets te goed had, met een ongenadige vechtpartij tot gevolg’.[232]

De *Birmingham Mail* klaagde in november 1901 dat ‘de peaky nog steeds onder ons is, en dat de notie dat de politieagent enkel dienst doet als het doelwit van stenen nog steeds niet uit zijn gedachten is verdreven’.[233] Het geweld tegen de politie werd dat jaar aangestipt in een reeks vlammende artikelen in de *Birmingham Daily Gazette*, van de hand van diens belangrijkste scribent: J. Cuming Walters. De onder de noemer *Scenes in Slumland: Pen Pictures of the Black Spots in Birmingham* weergegeven onthullingen over de wijdverbreide armoede en ‘sloppenwijkwoeker’ in de ‘best bestuurde stad ter wereld’ sloegen in als een bom. Hij nam zijn lezers mee naar wat hij de haveloze straten van ‘slumland’ noemde, waarvan de

helft:

> … doorsneden door de sombere blauwstenen spoorwegbruggen waar de treinen onophoudelijk overheen denderen, en deze boogconstructies zijn op hun beurt de toets op een troosteloos, mislukt schilderij. De kans is groot dat er om de hoek een of twee ‘peakies’ rondhangen, en met name in de rustige wijken moet de dreiging die van hen uitgaat niet onderschat worden. De politie is zeker niet afwezig, maar wekt de indruk kordater te kunnen zijn; maar een detail dat niet onderschat mag worden is dat ze altijd in tweetallen opereren. Zodra een agent als een natuurlijke vijand wordt beschouwd, en enkel zijn aanwezigheid al tot een opstootje kan leiden, kan men niet voorzichtig genoeg zijn. Tot voor kort werd een in zijn eentje opererende agent zowat vermoord of kreupel geslagen in zijn wijk in Birmingham als hij iemand had gearresteerd, en deed het er niet toe of deze wraakactie – meestal met behulp van stenen en riemen – werd voltrokken aan de betreffende agent of een van zijn collega’s. Naast het geweld tegen agenten staat het iets minder spannende maar even aangename tijdverdrijf dat te boek staat als vrouwenmishandeling, maar op de berechting van de schoften die zich daar aan bezondigen wordt om alom bekend veronderstelde redenen zelden aangedrongen.[234]

Enkele maanden na deze sombere observatie vond er een andere agent de dood in een achterbuurt van Birmingham. Op de avond van 22 juli 1901 zaten de negentienjarige koperbewerker George Fowles, de 23-jarige Joseph Adey en de 33-jarige John Davis, beiden polijsters, iets te drinken in de buurt van Staniforth Street, in de wijk Gosta Green. Ze begonnen rond middernacht op straat te zingen. Agent Gunter ‘verzocht hen in vriendelijke bewoordingen door te lopen en op te houden met de buurt wakker te maken’. Daarna moest hij een burenruzie sussen in de buurt van het huis van de familie Bruce.[235]

Tijdens het gerechtelijk onderzoek dat volgde op zijn dood, legde een aantal buurtbewoners, onder wie Mary Ann Bruce, belastende verklaringen over het drietal af. Ze verklaarde dat agent Charles Gunter bij het betreden van hun huis om de ruzie te sussen, werd gevolgd door zeven man, onder wie Fowles en Adey. Haar nicht Emma Butler verklaarde dat toen agent Gunter het huis wilde verlaten, ‘ze allemaal om hem heen gingen staan’. Op de vraag van de lijkschouwer wat er was gebeurd, antwoordde ze zakelijk: ‘er vlogen stenen door de lucht. Ongeveer vier. Denk ik.’ Er waren vanuit

de richting van Fisher Street meer stenen gegooid, en de agent was omsingeld door ongeveer vijftien man. Hij ging tegen de vlakte.

Butlers moeder Fanny zei dat William Willis, die bij de Bruces inwoonde, haar had verteld dat nadat agent Gunter de zingende jongens had gemaand door te lopen, een van hen had gezegd: ‘Laten we hem te grazen nemen.’ Thomas Smallbone, nachtwaker bij de nabijgelegen grote pennenfabriek van Perry & Co, was getuige van het vervolg. Hij had gezien hoe een man met een trilby hoed een steen had opgepakt en die op de stoep in stukken had laten vallen. Een meisje dat onderaan een portiek stond riep: ‘Als je gooit, verraad ik je’ (aangeven bij de politie), waarop de man haar had geslagen.

Hij kreeg toen gezelschap van nog twee mannen, van iemand in hemdsmouwen en een ander met een strooien hoed op. Ze liepen een paar meter door. Een van de mannen gooide iets en de agent ging neer. Smallbone rende de fabriek uit en trof de agent met een bloedende hoofdwond op de grond aan. De volgende ochtend ging een rechercheur poolshoogte nemen op de plek waar Gunter was neergegaan en zag dat die bezaaid was met stukken steen. Die dag had een andere plaatselijke getuige, Alice Lee, Fowles tegen zijn vrouw horen zeggen dat hij bij een vechtpartij betrokken was geraakt en ‘een paar stenen in stukken had gebroken’.

Agent Gunter werd op 30 juli opgenomen in het General Hospital. Hij werd acht keer getroffen door een beroerte en werd geopereerd, maar zijn toestand bleef kritiek en hij was aan de rechterzijde verlamd en niet in staat te spreken. Hij werd nog drie keer geopereerd aan een hersenabces. Na de vierde operatie leek agent Gunter aan de beterende hand, maar hij kreeg een terugval en overleed op 26 oktober aan een hersenvliesontsteking, veroorzaakt door het in de wond in zijn voorhoofd ontstane hersenabces.[236] Hij liet een vrouw en kind na, en werd voor de teraardebestelling overgebracht naar Carmarthenshire. Zijn stoffelijk overschot werd door honderd agenten en officieren naar het bureau van Snow Hill begeleid. Ze werden aangevoerd door hoofdcommissaris Rafter.[237]

De jury in de rechtszaak stuurde aan op een veroordeling voor moord met voorbedachten rade, maar het drietal werd door de rechtbank uiteindelijk schuldig bevonden aan doodslag – tot verbazing van de rechter, de edelachtbare Bigham. Hij veroordeelde hen ieder tot vijftien jaar cel, en sprak daarbij zijn hoop en vertrouwen uit dat dit ‘een waarschuwing is voor de mensen uit uw gemeenschap in deze stad, die hun passies niet weten te

beteugelen en zich onder invloed van drank of andere middelen laten verleiden tot gewelddadigheden'. Het uitspreken van het vonnis leidde in de rechtszaal tot de nodige beroering en diverse vrouwen begonnen hysterisch te krijsen – maar de *Birmingham Daily Gazette* fulmineerde dat de mannen levenslang hadden moeten krijgen. Ook schilderden ze de wijk rond Staniforth Street af als 'de bakermat van de vervloekte "peaky blinder", een wild beest in menselijke gedaante'.[238]

Agent Gunter was vermoord in het district van St. Laurence, een gebied dat algemeen werd beschouwd als een van de onveiligste plekken van 'onveilig Birmingham', desondanks werd zijn herdenkingsdienst gehouden in de kerk in datzelfde district. Omdat Gunter in het nabijgelegen politiebureau van Duke Street was gestationeerd, had hij daar gekerkt. De publieke belangstelling was zo groot dat een deel van de bezoekers in klaslokalen moest worden ondergebracht.[239] En het waren getuigen uit deze zogenaamde slechte en gevaarlijke buurt die de verklaringen aflegden op basis waarvan de drie moordverdachten konden worden berecht. Ze hebben dit ondanks pogingen tot intimidatie doorgezet. Dit soort moedige handreikingen naar de politie, gedaan door de arme bevolking die de terreur van de peaky blinders en andere relschoppers meer dan beu was, zou een cruciale factor blijken in het beëindigen van de gangsterpraktijken in de achterstandswijken.[240]

Vlak na de dood van agent Gunter werd Birmingham opnieuw opgeschrikt door een lafhartige aanval tegen een agent. In januari 1902 werd agent Ernest Blinko 'neergeslagen en ongenadig met een hakmes [kleine bijl] bewerkt tot de dood erop volgde'. De daders waren twee broers, David en Frank Cherry, die naar verluidt bij de 'peaky blinder'-beweging hoorden.[241] De dag daarvoor had agent Blinko zijn collega Stevens vergezeld toen hij David Cherry een dagvaarding moest overhandigen. Het had er alle schijn van dat hij en zijn broer deze actie wilden vergelden, aangezien de broers kort voor de aanslag waren gesignaleerd in het district en daarbij de indruk hadden gewekt naar iemand op zoek te zijn.

Toen ze agent Blinko in het vizier kregen, begonnen de jongens Sherbourne Road af te rennen en hem naar Longmore Street te volgen. David Cherry haalde de agent in en haalde een hakmes uit zijn zak, waarmee 'hij hem een harde klap op het hoofd toediende, die hem direct vloerde'. Terwijl de agent hulpeloos op de grond lag, kreeg hij van Cherry nog drie of vier harde klappen op het hoofd. Zijn broer Frank was overal

getuige van, en zou volgens een zekere Thomas Steadman tegen zijn broer gezegd hebben: ‘Kom op, zo is het wel genoeg’. Deze gang van zaken is door meerdere getuigen bevestigd.[242]

Het geschreeuw van vrouwen die van het voorval getuige waren, lokte diverse mannen naar de onheilsplek, waarop de daders de benen namen. Hun slachtoffer werd in allerijl per taxi naar het ziekenhuis afgevoerd.[243] Hij was buiten bewustzijn en verloor veel bloed. Slechts één keer slaagde hij erin iets te zeggen: ‘Help me overeind, ik moet verder.’ Inmiddels waren er diverse groepjes agenten naar de broers op zoek. Dat kostte hen weinig moeite aangezien de twee broers door veel mensen waren gezien, mede omdat het hakmes dat een van hen nog steeds vasthield de nodige aandacht trok. De jongens konden uiteindelijk in de pub de George aan Ladypool Road, Sparkbrook gearresteerd worden. Dat ging gepaard met het nodige geweld, dat pas ophield toen Frank Cherry opmerkte: ‘We gaan rustig mee. David. We zijn verslagen.’

De gebroeders Cherry werden schuldig bevonden aan moord met voorbedachten rade. Rechter Bigham verklaarde dat ze zonder tussenkomst van de vakbekwame arts Jordan Lloyd, die agent Blinko het leven had gered, zeker waren opgehangen. Hij vervolgde: ‘Het heeft er alle schijn van dat het voor mannen in uw levensfase in Birmingham de gewoonte is agenten de dood in te jagen. Dus zal ik in een poging hier een einde aan te maken jullie de enig passende straf opleggen.’ De Cherry’s kregen beiden levenslang. Het vonnis werd door het publiek achter in de rechtszaal met applaus ontvangen, en de *Birmingham Daily Gazette* sprak de hoop uit dat deze uitzonderlijke straffen een einde zouden maken aan ‘het ongebreidelde geweld waarvan de peaky-types zich van bedienen’ met spontane moordaanslagen op agenten tot gevolg.[244]

De verdwijning van de peaky blinders

Het leek er aanvankelijk op dat de straffen die de moordenaars van agent Gunter hadden gekregen geen afschrikwekkende werking hadden. Het aantal veroordelingen voor geweld tegen de politie daalde in 1902 weliswaar tot 91, en hoewel dit een ‘tot tevredenheid stemmende afname’ was, bleek het hoge aantal overige gewelddadige vergrijpen voor de *Birmingham Daily Gazette* aanleiding te verkondigen dat ‘dit resultaat geen reden is veel hoop te koesteren dat de peaky blinder getemd is en dat de

hooligan de meeste van zijn karakteristieke eigenschappen zou hebben afgelegd'.[245] De cijfers leken deze conclusie te rechtvaardigen: in 1903 steeg het aantal veroordelingen wegens geweld tegen de politie spectaculair naar 459, en in 1905 verder naar 487.[246]

Ondanks deze ontwikkeling kondigde de *Birmingham Daily Gazette* op 13 september 1905 aan dat hoewel de stad weliswaar bekend mocht staan als de uitvalsbasis van de peaky blinder:

> de hoogtijdagen waarin hij zich wentelde in triomf en de reputatie van de stad met zijn schanddaden bezoedelde al een tijdje achter ons liggen. De hedendaagse 'peaky' is gelukkig de reputatie uit het verleden ontgroeid, en het is voornamelijk aan de inspanningen en waakzaamheid van de politie te danken dat hij zijn activiteiten vrijwel heeft gestaakt. Niettemin worden we zo af en toe geplaagd door incidentele geweldsuitbarstingen die ons eraan herinneren dat de invloedssfeer die de relschoppers in Birmingham in het verleden tot hun daden aanzetten, ook op de hedendaagse hooligans van de stad kan overslaan. Onze nieuwsberichten staan heden ten dage vol met gevallen van wetteloosheid die deze sfeer bevestigen, maar we hoeven niet bang te zijn dat de aloude tijden van relschoppers en straatgeweld weer aanbreken. Volgens de politie is Birmingham een stad met een uitstekend bestuur, en bestaat er geen gevaar voor een negatieve geweldsspiraal. De rechterlijke macht kan een actieve bijdrage leveren aan het terugdringen van het geweld in Birmingham door de overtreders zwaar te straffen.[247]

Een week na dit positieve verslag schoot William Lacey, een lid van een slogging/peaky blinder-bende, op 20 september een lid van de Summer Hill gang neer. Hij stierf vijf dagen later. Beide mannen en hun handlangers behoorden ogenschijnlijk tot een 'groep waar geen stad trots op zou zijn, die groepsgewijs de straten afschuimen, het voortdurend met rivaliserende bendes aan de stok hebben en met name op zaterdagavonden regelmatig slaags met hen raken'. Niettemin had de *Mail* in haar stuk oog voor de afname van gevechten tussen bendes, en stelde terecht dat de hoogtijdagen van de peaky blinders voorbij waren, en dat het slechts een kwestie van tijd was voordat ze helemaal uit het straatbeeld verdwenen zouden zijn.[248]

Het jaar daarop daalde het aantal vervolgingen wegens geweld tegen de politie met een spectaculaire 150 zaken tot 337.[249] Er is in de *Birmingham Daily Gazette* een verwijzing te vinden naar een 'uitbarsting van hooligans'

in januari 1907 in Newton Row – voormalig peaky blinder-grondgebied – waarbij drie peaky blinder-achtige types ’s avonds laat een zakenman hadden mishandeld en beroofd, maar de berichtgeving over aanvallen dan wel gevechten waarbij peaky blinders betrokken waren, houdt daarna op.[250] Hun verdwijning voltrok zich dermate volledig dat in 1912 een krant schreef dat ‘er ooit een tijd bestond waarin een middernachtelijke wandeling vanuit Birmingham door Slumland naar een van de buitenwijken een hachelijke onderneming was. De achterafsteegjes waren het toneel van duistere praktijken, de door de beruchte “Peaky Blinders” gevoerde oorlog joeg de passanten angst aan.’[251]

Verenigingen, sport en bioscopen

Wat had de verdwijning van de peaky blinders bespoedigd? In 1898 waren ze nog alomtegenwoordig en zeven jaar later brachten ze zowel agenten als burgers nog veel letsel toe. Maar rond 1907 begon men in de voltooid verleden tijd over hen te spreken, en rond 1920 waren ze enkel nog een herinnering. Er hebben net als bij de verdwijning van de scuttling gangs van Manchester en Salford diverse factoren aan deze ontwikkeling bijgedragen. In zijn degelijk onderbouwde boek over de bendes aldaar, signaleert Davis dat de conflicten tussen bendes tussen het einde van de jaren negentig van de negentiende eeuw en het begin van de Eerste Wereldoorlog verdwenen. Dit viel samen met een veranderde houding jegens ‘Outcast Manchester’, ‘Blackest Birmingham’ en ‘Squalid Liverpool’. Men vreesde dat de minder bedeelde jeugd leed onder hun levensstijl in de vervuilde en overbevolkte grote steden, en fysieke klachten zou overhouden aan hun erbarmelijke leefomstandigheden. Een belangrijk wapen hiertegen was de oprichting van sportverenigingen voor arbeiders. Dit soort clubs was aan het einde van de jaren tachtig van de negentiende eeuw aan een gestage opmars bezig, maar het zou nog tien jaar duren voordat ze een aanzienlijke bijdrage zouden leveren aan meer vreedzame hobby’s van de opgroeiende jeugd.[252]

Gooderson signaleerde in Birmingham een vergelijkbare ontwikkeling, en richtte zich op het werk van Arnold Pinchard, een aan de High Church of England verbonden geestelijke die vanaf 1896 de leiding had in St. Jude’s. Deze kerk lag in Hill Street, een van de armste delen van Birmingham, dicht bij de plek waar in 1875 de Navigation Street-rellen waren uitgebroken. Pinchard begon een club voor ‘peaky blinders in de dop’ en

hangjongeren tussen de achttien en twintig jaar oud, die een contributie van een penny per week moesten betalen. De club was elke avond open, en Pinchard kreeg hulp van zijn beheerder, een leek en een kapitein in het Church Army. Jongens konden er dammen, domino spelen en kaarten maar, zoals Gooderson opmerkte, ‘de twee paar bokshandschoenen werden het vaakst gebruikt’.

Pinchard, die bekendstond als een sluwe bokser met een goede stoot, had twee maanden na de oprichting van zijn club al een bokscompetitie uit de grond gestampt – ‘hoewel er nog geen touwen waren, waardoor de boksers bij de bezoekers op de eerste rij op schoot vielen’. De jongens namen het tegen elkaar op in hun gewone kloffie: flanellen overhemd, corduroybroek, een riem en zware schoenen, en vochten om een pak, en een paar schoenen als tweede prijs. De winnaar was een zekere Copestick die een ‘peaky-achtige pony had waar hij mee pronkte’. Pinchard bestierde ook een club voor meisjes, en een Church Lads’ Brigade, waar kinderen onder de achttien werden gedrild als militairen en veel aan gymnastiek deden.[253]

Pinchard, wiens inspanningen onder de peaky blinders hem nationale bekendheid hadden opgeleverd, was van hetzelfde slag als de populaire Father Jay, de dominee van Holy Trinity in de Old Nichol, uitgeroepen tot de meest beruchte criminele wijk in laatvictoriaans Londen.[254] Nadat hij in 1886 de leiding over de parochie had overgenomen, bouwde hij in de kelder van zijn kerk een gymnastiekruimte en een boksring. Boksen was destijds een belangrijk bestanddeel van het armenwerk van de zendelingen van East End. Dit had als reden dat werknemers van allerhande vrijwilligersorganisaties ‘tot de conclusie waren gekomen dat het formaliseren van bestaande liefhebberijen de beste manier was om arme mannen aan te spreken; om die reden werd het straatvechten – vaak met blote handen, wat behalve tot afschuwelijke taferelen ook tot ernstige blessures leidde – omgevormd tot een gedisciplineerd, gestructureerd en om die reden “ethisch aanvaard” tijdverdrijf.’ Father Jays aanpak was anders omdat hij het boksen weghaalde uit de pubs, waarmee hij de banden tussen die sport en alcoholgebruik verbrak.[255]

Met het boksen volgens de Queensbury-regels – die het gebruik van handschoenen voorschreef – ontstond een nieuwe sport met een grote positieve impact, met name onder jongeren die anders wellicht geneigd waren zich bij de peaky blinders aan te sluiten. In een verhelderend artikel over hen uit 1899 stelde de auteur dat hij ondanks de inzet van vele

organisaties ‘geen instantie kende die het vermogen bezat de Peakies klaar te stomen tot fatsoenlijke en eerbare burgers’ op die ene kerk in de stad na, die zijn boodschap zo succesvol had weten uit te dragen. Dit betrof zonder twijfel de St. Jude-kerk van Pinchard, die haar succes te danken had ‘aan de gymnastiekzaal en de handschoenen’.[256]

Het boksen waarbij men werd aangespoord eerlijk en niet smerig te vechten, bleek op veel jonge mannen inderdaad een heilzame werking te hebben. De Birmingham Amateur Boxing Club die in 1881 haar deuren opende, was echter in het stadshart gelegen, en bediende dus vooral de jongens uit de arbeidersklasse, en niet de arme jongeren die bij Pinchards club terecht konden.[257] Maar vanaf het begin van de twintigste eeuw kwamen er ook kleinschalige boksclubs in achterstandswijken. Een ervan was de Sparkbrook Amateur Boxing Club. De in 1906 door Albert Smith opgerichte club telde binnen twee jaar al tachtig leden, en moest haar oorspronkelijke thuishaven aan Main Street al snel verruilen voor een groter en geschikter onderkomen aan Sampson Road North, vlak bij Camp Hill.[258]

Pinchard was net als Jay een anglokatholiek, en bij zijn overlijden in 1934 roemde de *Birmingham Daily Gazette* zijn pionierswerk in de stad: ‘de oprichting van een “boksclub” en de oprichting van een club voor meisjes die de hele dag in een fabriek hadden gewerkt, waren wellicht onontgonnen terrein in de christelijke filantropie, maar de dominee kende zijn mensen en, nog belangrijker, de mensen wisten wat ze aan hun dominee hadden’.[259]

Zuster Beta, later Mrs. Hornabrook, was ook iemand van goeden huize die zich inzette voor het welzijn van minder bedeelde jongeren. Ze was de dochter van een methodistische predikant en een methodistische non en was verbonden aan de Central Hall Mission in Corporation Street. Ze werkte daar zes jaar waarin ze ‘diverse initiatieven ontplooide – een feestje op zaterdagavond voor de jonge jongens die in die tijd anders maar lucifers of kranten op straat verkochten, en een club voor de “peaky blinders” van Aston, jonge hooligans die haar tijdens hun kennismakingsontmoeting met een stenenregen hadden verwelkomd, maar daar achteraf spijt van hadden en tijdens haar tochten door de ruigste wijken als haar bodyguards optraden’.[260]

De grootste en meest succesvolle club uit deze periode, een jongensclub in Lawrence Street, werd in juli 1889 opgericht door de Kyrle Society. Dit experiment was gesitueerd in een gebied dat als de Seven Dials van Birmingham werd gezien – destijds een beruchte groep uit Londen.[261] Kort

daarop volgde de oprichting van een club voor meisjes, en in 1893 werd er een nieuw onderkomen betrokken in de nabijgelegen Sheep Street.[262] Kyrle Hall, dat beroemd zou worden vanwege de boksclub, zou een grote en langdurige positieve impact hebben. In 1911 werd de club overgedragen aan de Birmingham Boys and Girls Club Union, vijf jaar daarvoor opgericht door Canon Carnegie, predikant van de kathedraal in Birmingham die bij zijn aankomst in de stad geschokt was door de vele jongens die op blote voeten en gehuld in vodden kranten verkochten op het station. Hij besloot hen te hulp te komen en richtte een club op waar ze met elkaar konden kletsen en onder het genot van een kopje thee spelletjes konden spelen. Binnen twee jaar had hij acht clubs, en vanaf 1909 ontstonden er ook verenigingen voor meisjes.[263]

Ondanks dit succes sloot slechts een klein aantal jongens zich bij de clubs aan, en degenen die als de grootste rouwdouwers werden beschouwd, werden maar moeizaam bereikt. De Street Children's Union van Birmingham was uitsluitend opgericht om de grote schare jongens en meisjes te helpen 'die vanwege hun werk of slechte thuissituatie grotendeels op straat leven'. Toch hadden de acht volwassenenafdelingen van dit soort clubs in 1914 slechts 400 mannelijke leden van boven de veertien, terwijl de vele andere clubs in de stad vooral jongens uit een meer 'respectabele' arbeidersklasse leek aan te spreken.[264] Maar het is goed mogelijk, zoals Davies beweert, dat de verenigingen indirect een grote invloed hadden omdat ze actief sportbeoefening stimuleerden. Die nam een hoge vlucht in de jaren negentig van de negentiende eeuw, een decennium waarin ook de voetbalverenigingen floreerden, met name op straat. In Manchester en Salford groeide het straatvoetbal uit tot een nieuwe manier om territoriale rivaliteit te beslechten, in plaats van met geweld.[265]

In Birmingham waren voetbalverenigingen al net zo populair. Vanaf de tweede helft van de jaren tachtig van de negentiende eeuw namen schoolteams het in competitieverband tegen elkaar op, en aan het begin van de twintigste eeuw speelden teams gelieerd aan fabrieken, kerken, parochies en ook pubs tegen elkaar in competities zoals de Small Heath and District League.[266] Daarnaast speelden veel jongens uit de arbeidersklasse vrijwel dagelijks spontane wedstrijdjes tegen elkaar.

'H.V.' was een van hen. Als onderdeel van een uitvoerig onderzoek dat aan het begin van 1914 was uitgevoerd naar de omstandigheden van de 'jonge arbeider' in de stad, had hij een week lang een dagboek bijgehouden.

Dit onderzoek vond plaats op instigatie van het stadsbestuur en werd uitgevoerd door Arnold Freeman. Hij richtte zich op 71 zorgvuldig geselecteerde jongens van zeventien jaar, die bij elkaar ‘een goede dwarsdoorsnede vormden van het grote contingent jonge ongeschoolde arbeiders in Birmingham’. H.V. onthulde dat hij elke doordeweekse dag rond etenstijd naar huis ging en daar met zijn maten een kort potje voetbal speelde voordat hij weer aan het werk ging. En op zaterdagochtend praatte hij met zijn collega’s zoals altijd over voetbal, en na het eten waren hij en zijn vrienden gaan kijken ‘naar een voetbalwedstrijd tussen ons team en dat van Cape Hill Mission’.

Ook ene ‘K.L’ nam deel aan het onderzoek. Hij schreef in zijn dagboek uitvoerig over de wedstrijd van Birmingham City tegen Preston North End die hij op zaterdag had gezien. Op zondag had hij zich na het ontbijt verkleed en zich om tien voor tien bij zijn vrienden vervoegd. Ze voetbalden tot ongeveer twee uur op een braakliggend terrein. Hij noteert dat ze later die middag ‘bij elkaar kwamen en een paar jongens zagen die aan de andere kant van onze straat woonden, en die we vroegen of ze tegen ons wilden voetballen’. Aldus geschiedde; K.L’s team won met 8-5, waarna ze gebroederlijk naar het koffiehuis togen.[267]

De bioscoop was een andere vorm van volksvermaak die een positieve uitwerking had en waarvan de opkomst gelijke tred hield met de neergang van de peaky blinders en scuttlers. Pat Collins vertoonde vanaf 1900 bewegende beelden op zijn kermis, en dit voorbeeld werd al snel gevolgd door andere ondernemers die bioscoopvertoningen organiseerden in theaters, markthallen en vergaderzalen, die soms werden omgetoverd tot *penny gaffs*. Het was er vaak benauwd en ongerieflijk, en de bezoekers werden door de zaalwachter of de boniseur met een stok aangespoord op de al volgepakte houten bankjes zo dicht mogelijk tegen elkaar aan te gaan zitten. De bijnamen zoals ‘penny crush’ of ‘flea pit’, vanwege de onhygiënische gewoonte op elkaar gepropt te zitten, lagen voor de hand. Vanaf 1910 werd er in de Cinematograph Act vastgelegd dat ‘bioscoopvertoningen’ voortaan gehouden moesten worden op een permanente locatie, die daarvoor een vergunning moest hebben en zich diende te onderwerpen aan regelmatige inspecties.

Davies heeft met betrekking tot Manchester en Salford vastgesteld dat de hogere politieofficieren ‘tot hun vreugde constateerden dat zeer veel jongeren wekelijks maar liefst drie of vier avonden in bioscoopzalen

doorbrachten in plaats van op straat'.[268] De gang naar de bioscoop was zo populair dat Freeman zei dat hij voor zijn onderzoek 'was opgehouden te vragen of de jongen in kwestie naar de bioscoop ging, omdat het antwoord steevast bevestigend was'. Iedere jongen was ongeveer twee keer per week in een van Birminghams 46 filmzalen te vinden, waar ze de hele avond doorbrachten.

Freeman onderscheidde nog een factor die een naar zijn mening positieve invloed op de jeugd had: scholing. Als gevolg van de hervormingen die de Liberalen na hun machtsovername in 1906 doorvoerden, waren scholen deels hervormd tot organisaties die zich niet alleen met de scholing van kinderen bezighielden, maar ook de medische zorg voor hen op zich namen, en hen van eten en drinken en zelfs huisvesting voorzagen. Zodra deze diepgravende invloed op de levens van de jeugd van de natie zou wegvallen, zou die, zo geloofde Freeman 'een hele generatie van hooligans voortbrengen'. De scholen vrijwaarden de kinderen echter voor honderd-en-een slechte invloeden, en kneedden hen weliswaar niet volmaakt maar wel gestaag tot productieve arbeiders en deugdzame burgers.[269]

Kunnen ze vechten

Hoewel het belang van de sociale krachtenvelden niet onderschat mag worden, is de teloorgang van de peaky blinders toe te schrijven aan drie andere factoren. Als eerste de strengere straffen voor geweldpleging die rond de eeuwwisseling werden opgelegd. Als tweede de groeiende sympathie van de arbeiders voor de politie, en hun antipathie jegens de peaky blinders. En als derde een steviger politie-ingrijpen. Alle drie de factoren hingen met elkaar samen. Hoofdcommissaris Rafter was de aanjager van het strengere politieoptreden, waardoor de leden van de arbeidersklasse achter de politie durfden te gaan staan; en ook was hij degene die er bij de rechters op aandrong de vandalen die het op de politie hadden voorzien, strenger te straffen.

De *Birmingham Mail* vestigde in een artikel over de peaky blinders uit november 1901 de aandacht op het recente krachtdadige optreden van politierechter T.M. Colmore, tegen een aantal relschoppers uit de peaky blinder-gelederen. De straffen die ze opgelegd kregen, konden 'bezwaarlijk als te licht worden afgedaan'. Zelfs de overtreders die nog nooit eerder met de politie in aanraking waren geweest, kregen niet de mogelijkheid hun

straf middels een boete te voldoen maar werden linea recta naar de gevangenis gestuurd.[270] De lokale pers had al vele jaren tot dit soort maatregelen opgeroepen, en Rafter was degene die ze nam.

Op aandringen van de officier van Justitie had Colmore de wegens politiegeweld veroordeelde overtreders een uitzonderlijk zware gevangenisstraf opgelegd. Het doel hiervan was ervoor te zorgen dat agenten hun werk ongehinderd konden uitvoeren.[271] Het vertrouwen van de magistratuur in Rafter en diens manschappen werd geëvenaard door dat van de arbeidersbevolking, van wie enkelen het nu aandurfden tegen de peaky blinders op te staan.

De politie had na de Navigation Street-rellen van 1875 de grootste moeite getuigen te vinden vanwege ‘de relschoppers die de buurt terroriseerden’. Dat wekte na de aanval op Mary Ann Bell weinig verbazing. Zij was op de verdenking informatie naar de politie te hebben doorgespeeld zwaar mishandeld door meerdere mensen, aangevoerd door de moeder van een van de verdachten, die haar twee blauwe ogen sloegen en diverse verwondingen aan het hoofd toebrachten.[272]

De peaky blinders waren even wreed als wraaklustig. Dominee T.J. Bass, die voorging in een van de armste wijken van de stad, zette in 1898 zijn parochie in één keer op de kaart via zijn pamflet *Everyday Life in Blackest Birmingham: Facts Not Fiction*. Het gebied was:

> … de thuishaven van de ‘Peaky Blinder’, en deze koning van de achterbuurt schroomt niet wraak te nemen op diegenen die het wagen ongehoorzaam te zijn. De steegjes zijn zijn kleine koninkrijk, en de vrees voor zijn toorn is alomtegenwoordig. De manier waarop hij wraak neemt voor een smakeloze actie is onaangenaam – en dat is nog zacht uitgedrukt. Een klap of een messteek in het donker, al je ramen aan gruzelementen, en honderd geniepige overtredingen die zo ingenieus worden begaan dat ze amper opvallen. Zelfs als hij op heterdaad wordt betrapt, kan hij zich bliksemsnel terugtrekken in de binnenplaatsen die hij kent als zijn broekzak, waardoor een eventuele achtervolging niet enkel lastig maar praktisch zinloos is.[273]

Niettemin was binnen het tijdsbestek van een paar jaar de liefde van menig arbeider voor de schanddaden van de peaky blinders bekoeld, en werkten ze hen zelfs actief tegen en zochten steun bij de politie. Dit bleek duidelijk toen in mei 1901 een bende relschoppers met veel bombarie door

Bromsgrove Street liep en iedereen duwde en aanviel die hen voor de voeten liep. Een arts werd geraakt door een stuk slachtafval en daarna geslagen; een arbeider die hem te hulp wilde schieten kreeg een klap op zijn hoofd met een riemgesp. Hij ging tegen de grond en werd in het gezicht geschopt, en bij de andere man werd een tand uit zijn mond geslagen.

Een jonge vrouw genaamd Harriet Chaplin, uit de nabijgelegen Hurst Street, had alles zien gebeuren. Ze was zich niet bewust van het geweld dat de bende placht te gebruiken, en volgde hen en vertelde te politie wat er was gebeurd, en wie de daders waren geweest. De 24-jarige James Thornton werd aangewezen als degene die de arts en de arbeider had geslagen. De rechters bedankten daarop Harriet Chaplin voor 'haar moedige optreden door te mannen te volgen en er bij de hoofdcommissaris op aan te dringen haar verhaal te doen'. Haar moed was des te opmerkelijker gezien het feit dat boosdoener Thornton ook in Hurst Street woonde.[274]

Vier jaar later, in maart 1905, vond er een 'opgewonden schermutseling tussen de politie en drie peaky blinders' plaats op Key Hill. Agent James Smith trof James Brough in beschonken toestand aan op Park Road, Hockley. Hij was een 22-jarige polijster die aan St. Mark Street in Ladywood woonde. Hij verzette zich tegen zijn arrestatie en schopte de agent, na hem eerst te hebben neergeslagen, tegen het lichaam en hoofd. Toen andere agenten ter plaatse kwamen, probeerden twee van zijn vrienden James Brough mee te trekken. Daar zouden ze waarschijnlijk in zijn geslaagd 'als diverse omstanders niet spontaan in actie kwamen en zich uit alle macht aan de arrestanten vastklampten en samen met hen ter aarde stortten'. Met name een zekere Mr. Tiller 'toonde zich van zijn moedigste kant, en het was voornamelijk aan zijn krachtdadigheid te danken dat de arrestanten na een worsteling van een uur in de boeien geslagen konden worden'. Agent Smith had het bewustzijn verloren en moest naar het ziekenhuis worden afgevoerd, net als James Brough, wiens kleren hem bijna van het lijf waren gerukt. Hij en Mullis werden ieder veroordeeld tot een maand dwangarbeid, terwijl William Brough een boete kreeg van twintig shilling of een maand dwangarbeid. De voorzitter van de rechtbank prees de omstanders voor hun adequate en waardevolle hulp aan de politie.[275]

De bereidheid de politie actief bij te staan ontstond dankzij het strikte door hoofdcommissaris Rafter afgekondigde beleid. Hij was zich vanaf de eerste dag van zijn aanstelling pijnlijk bewust geweest van het feit dat hij

onvoldoende manschappen tot zijn beschikking had om aan de eisen van een stad van de omvang van Birmingham te kunnen voldoen. Hij had het geluk dat Her Majesty's Inspector of Constabulary al snel tot dezelfde conclusie kwam. In 1900 verklaarde eerwaarde kapitein C. Legge dat Birmingham op politievlak ernstig onderbezet was en adviseerde de aanstelling van 220 mannen, aangezien er op straat een tekort was van tweehonderd, maar ook de rechercheafdeling onderbemand en overwerkt was.

De Watch Committee, weliswaar overtuigd door deze weergave van de gang van zaken, vroeg het bestuur echter nog steeds niet 'in één keer al zijn kruit te verschieten'. Het bestuur, waarschijnlijk beïnvloed door de aanhoudende roep om een kordaat optreden tegen de peaky blinders en het straatgeweld, besloot in februari 1901 'tot een onmiddellijke uitbreiding van het korps met honderd man, gevolgd door zes jaarlijkse uitbreidingen van twintig man per keer'. Hierdoor zou het politiekorps in 1907 groeien naar 920 man.[276]

Deze getrapte verhoging van het aantal manschappen dat hij tot zijn beschikking had, stelde Rafter in staat een einde te maken aan de praktijk waarin agenten in hun eentje hun ronde maakten. In tweemanspatrouilles was de politie beter in staat zichzelf te verdedigen en zich tegen de peaky blinders te verweren. Rafter begreep dat er 'delen van de stad waren waar de politiepatrouilles hun leven letterlijk in de waagschaal stelden, en waar de Hooligan het als zijn voorrecht en pleziertje ziet iedereen in een politie-uniform af te tuigen'.[277] Maar de plaatselijke pers was nog altijd bang dat agent Gunter alleen was geweest toen hij was aangevallen, maar Rafter kon de Watch Committee meedelen dat de agent van tien tot middernacht, toen er nog niets aan de hand leek, in het gezelschap was geweest van agent Heeley. De fatale aanval vond plaats vlak nadat hun wegen zich hadden gescheiden. Rafter wist ook te melden dat er die avond veertien duopatrouilles rondliepen, en dat het fluitsignaal van agent Gunter door drie andere leden van het korps en diverse buurtbewoners was waargenomen. En de afdeling waar Gunter werkte had zijn gehele quotum van honderd man ontvangen, geaccordeerd door de Watch Committee, omdat 'het werven van manschappen zo snel mogelijk diende te gebeuren zodat de staf bij wijze van training met de rekruten aan de slag kon'.[278]

Rafter verlangde, zoals de traditie van het korps voorschreef, van zijn rekruten drie dingen: 'Kunnen ze lezen? Kunnen ze schrijven? Kunnen ze

vechten?' Een in oktober 1901 geplaatste advertentie uit de *Sheffield Daily Telegraph* wekte de suggestie dat hij op zoek was naar mensen die zowel geletterd waren als fysiek hun mannetje konden staan. In de advertentie werden jonge mannen van goed gedrag en enige opleiding, met een minimum lengte van 1 meter 75 en een borstomvang van 92 centimeter, opgeroepen zich te melden bij het politiekorps van Birmingham. Negen jaar later was men op zoek naar 'slimme, intelligente mannen van goed gedrag, met een goede lichaamsbouw en opleiding; alleenstaand; tussen de 21 en 26 jaar oud, minimaal 1 meter 75 en een borstomvang van 94 centimeter'. Het loon bedroeg 25 shilling per week, oplopend naar 33.[279]

Aspiranten die niet bereid waren te vechten, werden geweerd. In september 1903 kreeg Rafter te maken met een politieagent die twee jongeren wilde arresteren wegens gokken en toen door een andere man in elkaar was geslagen. De agent was vergezeld door een jonge aspirant die 'niet alleen zijn meerdere niet te hulp was geschoten, maar de benen nam om zijn eigen hachje te redden'. De oudere agent werd ernstig mishandeld en moest ruim een week in het ziekenhuis blijven, de aspirant werd ontslagen.[280]

De overtuiging dat Rafters lange en stevig gebouwde agenten met fysiek geweld de bendes onder de duim hadden weten te krijgen, wordt gedeeld door hoofdinspecteur James McArdell. Hij was afkomstig uit Berkshire, sloot zich in januari 1896 aan bij het korps van Birmingham en 'had het al snel aan de stok met de beruchte "Peaky Blinder"-bendes die Birmingham terroriseerden. Maand na maand was hij bezig deze raddraaiers in toom te houden', en hij wist zich te herinneren dat 'we met deze bendes vaak verwikkeld waren in gevechten op leven en dood'.[281] Een lezer van de *Birmingham Weekly Post*, R.W. Hawkins, zei in 1955 in zijn terugblik op deze jaren dat leden van een peaky blinder-bende geacht werden zich te verzetten tegen hun arrestatie en 'de bende hem probeerde te redden. Aangezien de agenten in die tijd groot en stevig waren, en de bendeleden klein en pezig, trok de bende meestal aan het kortste eind'.[282]

Er bestaat enig bewijs voor de claim dat de politie bereid was de confrontatie met de peaky blinders te zoeken, maar in de zomer van 1900 werden er diverse politieagenten schuldig bevonden aan het buitensporig gebruik van geweld jegens burgers, waarvoor ze werden gestraft.[283] Twee jaar later, op 1 mei 1902, stond in de Police Order Books te lezen dat de rechters bij de hoofdcommissaris hadden geklaagd over 'diverse zaken

waarin arrestanten naar politiebureaus waren gebracht en daarbij hun beklag hadden gedaan over de agent die de arrestatie uitvoerde, klachten die niet door de adjudant of de betreffende agent zijn vastgelegd, en niet aan de supervisor van de afdeling zijn voorgelegd'.

De supervisor kreeg daarop de opdracht stappen te ondernemen om ervoor te zorgen dat in de toekomst alle klachten zouden worden genoteerd en doorgegeven. De hoofdcommissaris benadrukte ook dat agenten hun wapenstok alleen ter zelfverdediging mochten hanteren – en enkel in uiterste nood. Het was daarnaast verboden iemand ermee op het hoofd te slaan, en ook mochten ze niet worden ingezet bij arrestanten tegen wie geen onnodig geweld mocht worden gebruikt.[284]

De knuppels die de politie gebruikte waren vanaf de tweede helft van de jaren tachtig van de negentiende eeuw gemaakt van lignum vitae, een soort hardhout. Maar in 1890 ontstond er beroering in de pers toen agenten hun knuppels waarmee ze arrestanten in het gareel probeerden te houden, braken. Hierop werden alle knuppels getest: van de 501 waren er 157 die doormidden braken of anderszins onbruikbaar raakten. Men veronderstelde dat de knuppels, indien correct gefabriceerd, vrijwel onverwoestbaar moesten zijn, maar de meeste knuppels die sneuvelden waren niet met de nerf mee gezaagd, en ze braken vrijwel allemaal af op het taps toelopende stuk vlak boven het handvat.[285] Gezien de uitkomsten van deze tests besloot de Watch Committee de politie met nieuwe knuppels van notenhout uit te rusten. Men koos hiervoor omdat het zowel stevig als buigzaam was, niet snel brak en er rake klappen mee konden worden uitgedeeld.[286]

Mijn oudoom Wal wist me echter te vertellen dat een aantal van Rafters agenten in de periode voor de Eerste Wereldoorlog de voorkeur gaf aan een ander wapen:

> Er waren destijds vrijwel allemaal Ierse agenten. Charles Haughton Rafter was hoofdcommissaris die zijn rekruten uit Ierland haalde, stuk voor stuk grote, sterke kerels. Ze voerden hun taak uit zoals hij dat graag zag; een tikje autoritair... Ze kwamen regelmatig langs, met z'n tweeën als er bij de Gate of een van de andere pubs iets aan de hand was en dan hadden ze een opgerolde cape onder hun riem. Ze achterhaalden wie de boosdoeners waren, gaven hun een waarschuwing en stuurden hen naar buiten en naar huis. Als ze geen gehoor gaven aan de bevelen van de agenten, kregen ze ervan langs. Echter niet met de knuppel, maar met de

capes.[287]

De politiecape was meestal van meltondoek gemaakt, hoewel men in Birmingham gekeperde wol gebruikte.[288] Het was dankzij de dikke, stevige, slijtvaste stof een zwaar wapen, dat makkelijk in het gebruik was en opgerold onder hun riem snel tevoorschijn gehaald kon worden.

Opvallend genoeg werden voormalige leden van de Royal Irish Constabulary door Rafter geweerd, omdat hij ondanks zijn eigen achtergrond geen heil zag in het aannemen van ex-agenten voor zijn korps.[289] In februari kwam daar het bericht overheen dat hij enkel bereid was oud-soldaten aan te nemen die eervol of met een bewijs van goed gedrag waren afgezwaaid, bij voorkeur het laatste. Ook stelde men vast dat de meeste aspiranten die zich meldden van Ierse komaf waren.[290] Dit leidde tot theorieën dat de politie van de stad 'verierste'[291] Maar de *Birmingham Mail* verklaarde in oktober 1901 dat jonge Ierse mannen aan de lopende band solliciteerden omdat het politiewerk in Engeland beter betaalde, en het aantal Engelse sollicitanten als gevolg van de hoogconjunctuur achterbleef.[292] In werkelijkheid vormden de Ieren een kleine maar weliswaar belangrijke minderheid binnen het korps van Birmingham. Dat korps was in 1909 950 man sterk en bestond uit 832 Britten, 64 Ieren, 45 Welshmen en negen mannen met een andere nationaliteit.[293] Het contingent Ieren bedroeg bijna zeven procent, in een periode dat slechts één procent van de totale bevolking Iers was.

Een van de belangrijkste Ierse agenten in Birmingham was Michael McManus, Rafters rechterhand en commissaris en tevens de man die een peaky blinder had geslagen ter bescherming van Pat Collins, de kermisman. MacManus' carrière was even glansrijk als opmerkelijk. Hij was opgegroeid in Newfield, Mayo, was begonnen als arbeider en had zich pas in 1873 bij de politie aangesloten, waar hij tot aan zijn pensionering in 1918 werkzaam was. Hij was een aantal jaar gestationeerd bij de divisie van Duke Street, in wat als een van de ruigste delen van de stad werd beschouwd. Hij was een bikkelharde, standvastige man en begon zijn carrière 'toen het er nog heel wat losbandiger aan toe ging dan vandaag de dag – toen het voor agenten te gevaarlijk was om zich in hun eentje in sommige straten in de achterbuurten van Birmingham te begeven'. Een van zijn eerste ervaringen betrof 'een opstootje met een groepje relschoppers, van wie eentje hem met een baksteen op het hoofd trof waardoor hij vijf

weken in het ziekenhuis moest blijven'.[294] Een andere keer besloot McManus een bende dieven in zijn eentje aan te pakken. Hij werd geschopt, gestoken en met riemgespen ernstig toegetakeld, maar 'hij putte enige troost uit het feit dat zijn belagers met hem mee het ziekenhuis in moesten'.[295] McManus, van wie bekend was dat hij altijd op een groot wit paard door Birmingham rondreed, werd net als de vele andere Ierse dienders opgenomen in de plaatselijke mondelinge overleveringen van de arbeidersklasse.

De stevige politieaanpak manifesteerde zich ook in Aston. Hier werd het verzet van de politie tegen de gevreesde slogging gangs aangevoerd door hoofdinspecteur H.A. Walker, die in 1882 op deze positie benoemd was. Bij zijn pensionering in 1900 benadrukte hij dat het oplossen van de problemen die de beruchte bendes veroorzaakten, gemakkelijker gezegd dan gedaan was. De sloggers 'haatten elke vorm van politiebemoeienis, en in de daaropvolgende kruistocht raakte niet alleen een groot aantal agenten gewond, maar sommige zelfs zo ernstig dat ze hun werk feitelijk niet meer konden uitvoeren'. Aan het begin van Walkers strijd tegen de sloggers werden er forse boetes uitgedeeld, in de hoop dat die enig effect zouden sorteren. Dat mislukte omdat de bendes collectes hielden voor de leden die op deze wijze werden gestraft. De boetes werden vervangen door korte gevangenisstraffen, maar ook die hadden niet de gewenste uitwerking. De sloggers bleven floreren en 'de politie werd dagelijks uitgedaagd en veelvuldig aangevallen'. Toen de rechters daarop elk afzonderlijk vergrijp met de maximale straf van zes maanden bestraften, begon het aantal sloggers langzaam af te nemen. Maar het moge duidelijk zijn dat de politie in Aston vuur met vuur bestreed, en de bendes met 'zware repressieve maatregelen' wilde breken.[296] Een agent voor wie de sloggers in het bijzonder bang waren, was 'Big Jimmy', agent Hodson, die nooit aarzelde om de bendes aan te pakken, hoe intimiderend ze ook waren'.[297]

Wat gebeurde er met de peaky blinders?

Ook na de pensionering van hoofdinspecteur Walker braken er in Aston nog wel eens relletjes uit, maar de heerschappij van de slogging gangs in het gebied was zo goed als ten einde. Binnen een paar jaar behoorden ook de peaky blinders van Birmingham tot het verleden. Wat gebeurde er met hen? De *Birmingham Mail* berichtte in 1915 dat 'zoals de radicale jonge honden

die een spannend leven prefereerden boven een leven waarin werk een rol speelde', veel peaky blinders zich bij het leger hadden gemeld, en nog goede soldaten bleken te zijn ook. Anderen hadden respectabele banen gevonden bij werknemers die bereid waren ongeschoolde arbeiders in dienst te nemen. Er werd benadrukt dat 'niemand daar zo opgetogen is als de plaatselijke politie, voor wie deze jonge "peaky blinders" zoals ze werden genoemd, een niet-aflatende bron van ergernis waren.'[298]

Hawkins, die veertig jaar later herinneringen ophaalde in zijn ingezonden brief naar de *Birmingham Weekly Post*, was het eens met de stelling dat de Eerste Wereldoorlog het einde van de bendes heeft ingeluid. 'Velen die vroeger reservist waren, werden opgeroepen, en velen meldden zich vrijwillig bij het regeringsleger. Een handjevol keerde ouder, wijzer en gedisciplineerder terug en settelde zich.'[299]

Henry Lightfoot, de eerste man die specifiek als peaky blinder was aangeduid, bevestigt de bevindingen van Hawkins. Dat geldt ook voor George Hickling. Hickling maakte deel uit van de beruchte Ten Arches Gang in Aston, een naam die voor het eerst opdook in 1883, en was afgeleid van het spoorwegviaduct dat ter hoogte van Holborn Hill over het kanaal tussen Birmingham en Fazeley liep.[300] In mei 1900 werden George Hickling en zijn broer Thomas, 'twee jonge peaky-achtige types' aangeklaagd voor het ingooien van een raam van de Church Inn aan Lichfield Road, waar een kerel zat te drinken aan wie ze een hekel hadden. De jongens werden schuldig bevonden en veroordeeld tot een maand cel, aangezien ze geen geld hadden om de schade, de boete en de proceskosten te voldoen.[301]

Vijftien jaar later sloot George Hickling zich aan bij het leger, maar omdat zijn gesteldheid tijdelijk te wensen overliet, werd hij eerst aan de reservisten toegevoegd voordat hij in mei 1916 opnieuw toetrad tot het Royal Berkshire Regiment. Hij was een 39-jarige afficheplakker en slechts 1 meter 62 lang. Kort hierna trad Hickling in St. Mary's, Aston Brook, in het huwelijk met Clara Timmins. Ze woonden al zeventien jaar samen en hadden twee onwettige kinderen. Ze bewoonden een achterhuis in Powell Street en trouwden opdat Clara en de kinderen, zo ging het verhaal, in aanmerking konden komen voor scheidingsalimentatie. Later werd Hickling toegevoegd aan het derde arbeidersbataljon van de 17de Compagnie, dat onder andere bestond uit manschappen die op medische gronden lager waren ingeschaald dan de 'A1'-gesteldheid die vereist was voor het

uitvoeren van gevechtshandelingen aan het front. Hickling scoorde op deze schaalverdeling BII. Hij werd in maart 1919 uit het leger ontslagen wegens opgelopen gehoorschade, en kon een halfjaar lang een pensioen tegemoetzien van vijf shilling en sixpence per week. Hij kreeg een bewijs van goed gedrag mee.[302]

De peaky blinders bleven de krant halen, zij het dat er inmiddels in de verleden tijd over hen werd geschreven. In een artikel uit 1925 over alle verbeteringen die in Birmingham waren doorgevoerd, stelde de auteur dat een belangrijke positieve ontwikkeling het handhaven van de vrede was, aangezien ‘de in klokpijpen gestoken en met buitensporige petten uitgedoste relschoppers die een paar decennia geleden voor de gewone man en de autoriteiten buitengewoon hinderlijk zo niet gevaarlijk waren’ uit het straatbeeld waren verdwenen.[303]

Het feit dat de stad van peaky blinders was gevrijwaard werd nog eens onderstreept in 1929, toen de *Birmingham Daily Gazette* haar lezers van het volgende op de hoogte bracht:

> De hoofdcommissaris (Sir Charles H. Rafter) heeft gisteren tegenover de Birmingham Watch Committee gereageerd op de smadelijke opmerkingen aangaande Birmingham die zijn gepubliceerd in een Londense krant. In een recent artikel stelde het betreffende dagblad dat ‘er in Groot-Brittannië drie steden berucht zijn vanwege hun gewelddadige misdrijven: Birmingham, Sheffield en Glasgow’. Sir Charles Rafter, onder wiens leiding de criminaliteit in Birmingham tussen 1899 en 1928 een daling heeft laten zien, zei dat het bewuste artikel zeer schadelijk was voor de reputatie van de stad en dat alle in het stuk gedane beweringen, in elk geval die over Birmingham, kant noch wal raakten. Uit zijn tegenbewijs bleek dat het in de stad op het gebied van criminaliteit de goede kant op ging; die was in plaats van gestegen juist aanzienlijk gedaald.

De voorzitter (raadslid W.E. Lee) stelde dat een aantal analogieën in de weerlegging nadere bestudering verdiende. Als men de situatie van 1913 met die van 1928 vergeleek, kon men constateren dat het aantal geweldplegingen tegen de politie was gedaald van 387 tot 123, en de normale gevallen van geweldpleging van 877 naar 484. Deze afnames waren tot stand gekomen ondanks het feit dat de stad in 1929 honderdtwintigduizend meer inwoners telde dan in 1913. De peaky blinder

uit 1899 was lang geleden al verdwenen, net als de bendes.[304]

Natuurlijk werden niet alle gewelddadige types op slag brave borsten en werd de politie nog steeds geconfronteerd met geweld, zij het aanzienlijk minder frequent. In september 1910 verzochten twee agenten een groep mannen die buiten voor een restaurant in Essex Street rondhingen, door te lopen. Een van hen schold de agenten de huid vol, en toen de agenten op de vandalen toestapten, haalde Robert Daly uit met de legerkoppelriem die hij vasthield en waarmee hij de helm van agent Clark doorkliefde en hem een hoofdwond toebracht. Daarna kregen hij en zijn collega nog een paar klappen. Daly probeerde te vluchten, maar werd achterhaald door agent Clark die 'hem met zijn knuppel tegen de grond sloeg'. Hij bleef twee minuten op de grond liggen, stond toen op en viel de agenten nogmaals aan. De menigte, niet op de hand van de politie, begon zich er inmiddels ook mee te bemoeien en bekogelde de twee agenten met stenen en flessen. Daly werd veroordeeld tot twee maanden dwangarbeid.[305]

Ook een aantal kleine bendes wilde van geen wijken weten. In juni 1920 werden zes jonge mannen ieder veroordeeld tot zes maanden dwangarbeid voor de mishandeling van Robert Graves en Albert Woodin, die ze hadden geschopt en geslagen. Hoewel de *Birmingham Daily Gazette* de onverlaten betitelde als hooligans en straatterroristen, noemde de voorzitter van de rechtbank hen hooligans en sloggers. Het is opmerkelijk dat de benaming peaky blinders ontbreekt. Bij deze gelegenheid lijkt de term sloggers voor het laatst te zijn gevallen, vijftien jaar na de vorige vermelding van slogging in de kranten.[306] Maar er liepen, zoals in elke grote stad, nog altijd heel veel andere ruige types in de armere arbeiderswijken rond, van wie sommigen in hun jonge jaren lid van de peaky blinders waren geweest, en anderen hun buurt hadden geterroriseerd.

Een opmerkelijk voorbeeld van de laatstgenoemde groep waren de Kirby's. In maart 1927 werden de 26-jarige James Kirby en de 24-jarige Frederick Kirby veroordeeld tot twee maanden celstraf voor het mishandelen van een politieagent. Ze woonden beiden in Tower Street in de wijk Summer Lane, en in de rechtszaal zei inspecteur Shereston dat de problemen in het gebied zo groot waren dat er extra agenten waren opgetrommeld.[307] Drie jaar later werden de Kirby's en twee anderen bestempeld als de 'meest gevaarlijke mannen van de stad', en bewoners van de Newtown Row-buurt 'durfden niet in de rechtszaal tegen hen te getuigen'. James Kirby werd voor de inbraak in een fabriek veroordeeld tot

twaalf maanden dwangarbeid. Zijn broer zat daar wegens geweldpleging na de paardenrennen in Birmingham al een straf van vijftien maanden dwangarbeid uit.[308]

Maar opmerkelijk genoeg bleken naar aanleiding van de zaak uit 1920 of de berichtgeving omtrent de Kirby's, de kranten in Birmingham zich geen zorgen te maken over een opleving van de peaky blinders dan wel het straatgeweld. In de omgeving van Garrison Lane/Watery Lane, in de serie *Peaky Blinders* de thuishaven van de Shelby's en hun bende, is er rond of vanaf 1920 vanuit de arbeidersklasse geen enkele verwijzing naar de peaky blinders te vinden.[309]

De Garrison Lane-buurt

Dit deel van Bordesley, op de grens met Small Heath, was net als andere armere wijken het domein van een gevreesde familie – aangevoerd door de gebroeders Harper. Beattie Hamill was in 1907 geboren in Artillery Street en woonde op nummer 44. Ze werkte in de jaren twintig van de vorige eeuw als tiener in de viswinkel in Garrison Lane, en herinnert zich: 'Als ze hadden gedronken kwamen ze hier binnen, waar ze zich misdroegen, weet je wel, en op vrijdagavond kon je er donder op zeggen dat ze dronken de winkel binnenkwamen'. Toen de broers op een van die avonden straalbezopen binnenkwamen, wilde Billy Harper een paar sinaasappels ruilen voor fish-and-chips. Hamill liet hem weten daar niet aan te kunnen beginnen. 'Kort en goed, de ouwe komt vanuit de woonkamer de winkel in om te zeggen dat ze moeten oprotten en natuurlijk werd dat een knokpartij, en ze bekogelden hem met de sinaasappels en eentje viel in de vetpan.'

Daarop verliet Hamill 'via de achterdeur het huis en liep naar de voorkant op zoek naar de nachtagent, die altijd in hetzij Gordon Street, hetzij Wolseley Street te vinden was, omdat ze bij elke deur controleerden of die op slot zat'. De agent verscheen met getrokken knuppel ter plaatse en sloeg de broers in de boeien. Billy was naar verluidt de grootste kwelgeest, en hij stond samen met zijn broer Wagger en zijn maten op de hoek van Wolseley Street en Gordon Street, van waar ze in Garrison Lane uitkwamen. De mannen stonden daar na sluitingstijd van de pub te zingen, en het was ook de plek waar ze met hun munten hadden gegooid. Ze waren vooraanstaande leden van een bende die de Five Ways Albion heette.[310]

Victor Andrews, geboren in 1915 en getogen aan Garrison Lane nummer 312, heeft over zijn jonge jaren in de wijk een kleurrijk verslag geschreven. Hun huis stond ‘op de heuvel’ tegenover St. Andrews, het stadion van Birmingham City. Achter de tribune was een vuilstort voor industrieel afval in de oude kleigroeves. Door het afgraven van miljoenen tonnen rode klei was er in de heuvel een grote krater ontstaan. Het hek dat eromheen stond, hield de lokale bevolking niet tegen, en het was voor kinderen een ‘verboden gebied vol spanning en avontuur’. En de werkelozen trokken zich er terug om aan de aandacht van de politie te ontsnappen en ongestoord hun gokspelletjes te kunnen spelen.

Hoe onschuldig dit ook mocht zijn, het was wel verboden, en de politie liet zich er dan ook regelmatig zien. Andrews was geschokt door het politieoptreden tegen de arme drommels die tijdelijk verlossing zochten uit hun uitzichtloze bestaan en vroeg zich af hoe de politie het rechtvaardigde hier wel tegen op te treden en ‘niet tegen bendes met gevaarlijke criminelen’. Het politieoptreden op een rustige zondagochtend in 1926 stond in zijn geheugen gegrift. Hij zat op de stoep van zijn huis en keek naar kinderen die aan het hinkelen waren toen:

> een zwart politiebusje vanaf de overkant over de tramrails kwam rijden en abrupt op de hoek van de doodlopende straat naar de vuilstort bleef staan. Een andere politiebus reed verder de heuvel af en stopte bij de andere doodlopende straat bij de spoorbrug. De achterdeuren zwaaiden open en tientallen geüniformeerde mannen stroomden naar buiten. Sommigen liepen in de richting van de stortplaats, anderen klommen over de balustrade van de spoorbrug en lieten zich op het talud vallen. Later hoorde ik dat voor deze operatie alle vluchtroutes door ruim vijftig agenten werden afgeschermd. De ‘oogst’ bedroeg een man of dertig. Ze werden in auto’s gestopt die ineens ten tonele waren verschenen. Inmiddels was er een aantal boze moeders, echtgenotes en zussen uit hun huizen en keukens tevoorschijn gekomen die de agenten de huid vol schold. De aanblik van de glimmende zwarte knuppels die de agenten vasthielden drukte elke gedachte aan een reddingspoging de kop in. Hun overdonderde mannen werden gedwee afgevoerd. De vrouwen trokken later hun jassen aan of knoopten hun sjaals om en verlieten hun huizen; sommigen om te kijken of ze bij vrienden of familieleden geld voor de borgsom konden lenen, anderen gingen naar het politiebureau om hun

gevangengenomen echtgenoten een hart onder de riem te steken.[311]

Een dergelijk politieoptreden zou later in de negentiende eeuw een gewelddadige reactie van sloggers en peaky blinders hebben uitgelokt. Maar hoewel de peaky blinders van het toneel mochten zijn verdwenen, hadden ze niet allemaal in hun lot berust en voor een respectabel bestaan gekozen. Een aantal van hen vond onderdak bij de beruchte Birmingham Gang die de schrik werd van de Engelse paardenrenbanen, anderen raakten betrokken bij een langdurige en bloederige vete die bekend is komen te staan als de Garrison Lane Vendetta. Die werd uitgevochten door een groep aangevoerd door een man genaamd Billy Beach, en een gewelddadige en wraakzuchtige familie, de Sheldons, die gerelateerd zijn aan de fictieve Shelby's uit *Peaky Blinders*.

Hoofdstuk 4

Illegale gokpraktijken en een vendetta

Tommy Shelby, in de Eerste Wereldoorlog onderscheiden wegens dapperheid, is een complexe figuur. Hij was knap, intelligent en charismatisch, maar uit zijn dossier dat de Special Branch over hem heeft opgebouwd, blijkt hij ook een gangster, afperser, gewapende overvaller, aanvoerder van de Peaky Blinders en een bookmaker te zijn geweest, die zijn duistere zaakjes vanuit zijn huis in Small Heath bestierde. In een vroege scène in de eerste aflevering van het eerste seizoen zie je hem door de gezinswoning lopen waar hij een achter een zwaar gordijn verborgen deur opentrekt en plots in een grote, rumoerige gokzaal staat die gonst van de activiteit. Op de voorgrond zie je een aan zijn sigaret lurkende medewerker weddenschappen opnemen, John Shelby staat op de achtergrond op een verhoging en kijkt naar een breed en hoog schoolbord. Daarop staan de namen en de kansen van de paarden die nog moeten racen, en die van alle races die al zijn gelopen.

Terwijl zijn jongere broer de laatste weddenschappen noteert, bestuderen de mannen de sportkrant *Winning Post* en bepalen kun keuze; ondertussen roept een stem hen op hun weddenschappen voor de race van 14.30 uur op Kempton door te geven. Een *ticker tape*-machine spuugt wedstrijdinformatie uit en de gokkers krabbelen hun weddenschappen op stukjes papier en deponeren die in een hoge hoed op een tafel in het midden van de gokzaal. Twee paar handen tellen munten, sigarettenrook kringelt omhoog. Dan laat een opgewonden John Shelby Tommy het boek zien, het grootboek waarin alle weddenschappen worden bijgehouden.[312] Het is een levendige, sfeervolle scène; het was, om de persafdeling van de BBC te citeren, de bedoeling om met de sets in het eerste seizoen ‘de straten, huizen en gokhallen van weleer te doen herleven’.[313] Maar dit soort

gokgelegenheden ontbrak in de achterafstraatjes van Birmingham, want in de jaren twintig van de vorige eeuw werd er louter op straat gegokt.

Het op afstand, en dus niet ter plaatse op de paardenrenbaan, gokken met contant geld was sinds 1853 via de Betting Houses Act aan banden gelegd. Wie zich daar toch aan bezondigde, kon rekenen op een boete van ten hoogste honderd pond, of een gevangenisstraf van zes maanden. Gokgelegenheden mochten ook niet adverteren, en de politie had de bevoegdheid locaties waarvan men vermoedde dat er oneerbare praktijken plaatsvonden, binnen te vallen en alle aanwezigen aan te houden, en alle mogelijke bewijzen van gokken op paardenrennen in beslag te nemen. Een aantal bookmakers in Birmingham hoopte de wet te ontduiken door op braakliggende terreinen buiten de stad grootschalige markten op te zetten, en een paar caféhouders tartte de wet door in hun zaak het gokken aan te moedigen. Hoewel de politie tegen beide verschijnselen optrad, bleef er een markt voor gokken op afstand: de bookies verlegden hun werkterrein naar de straat, waar ze weddenschappen van passanten aannamen.

Ze konden worden vervolgd wegens obstructie van de openbare orde, maar die acties sorteerden weinig effect. Ook het in 1900 aangenomen reglement dat voorschreef dat ‘niemand zich in het gezelschap van iemand anders op straat of andere openbare plek mag ophouden teneinde daar gokactiviteiten te ontplooien’ bleek een wassen neus. De maximumstraf hiervoor was een boete van vijf pond. Ook vergelijkbare regels die elders van kracht waren, maakten geen eind aan de gokpraktijken op straat, en de landelijke zorgen omtrent deze ontwikkeling mondden uiteindelijk in 1906 uit in de Betting Act. Hiermee werd het strafbaar om ‘zich op straat of in openbare gebouwen persoonlijk of namens een ander bezig te houden met gokken dan wel wedden, of hiertoe voornemens te zijn, en geld voor weddenschappen af te dragen dan wel te ontvangen’.

Wie zich daar voor een eerste keer schuldig aan maakte, kon rekenen op een boete van hooguit tien pond. Een tweede overtreding kostte het dubbele, en wie voor de derde keer of vaker over de schreef ging, kon een maximale boete tegemoetzien van vijftig pond, of een gevangenisstraf van maximaal zes maanden, met of zonder dwangarbeid. Daarnaast was de politie bevoegd alle op de arrestanten aangetroffen en met gokken gerelateerde attributen in beslag te nemen. En, geheel voorbijgaand aan de grondrechten van het individu en de veelgeroemde Britse vrijheid, had de politie de bevoegdheid ‘eenieder die zich niet aan de door deze wetgeving

oplegde beperkingen houdt, zonder arrestatiebevel in hechtenis te nemen'.[314]

Omdat de wet het gokken op racedagen met contanten dan wel op krediet verbood, werd hij door velen als oneerlijk beschouwd, slechts bedoeld om het gokken met contanten, zoals de werkende klasse dat gewoon was, in te dammen. Men heeft om die reden wel geopperd dat de Street Betting Act onderdeel was van de laatvictoriaanse pogingen meer politiezeggenschap binnen de arbeidersgemeenschap af te dwingen en de politie in de wijken vastere voet aan de grond te laten krijgen. Ten tijde dat de wet werd aangenomen, beschouwden de ervaren politieagenten het gokken en wedden bovendien als sociale uitwassen die beide uitgeroeid moesten worden.[315]

Hun overtuiging dat het met deze wet ging lukken, leek aanvankelijk gerechtvaardigd. Volgens Charles Vince hadden de strengere straffen die uit de Street Betting Act voortvloeiden in Birmingham een sterk afschrikkend effect, aangezien het aantal veroordelingen tussen 1907 en 1914 in vergelijking met de zeven jaar daarvoor, met meer dan vijftig procent afnam tot 1883.[316] hoofdcommissaris Rafter schreef deze daling echter toe 'aan de toegenomen hinder die de politie ondervond om op te treden tegen de gokkers die steeds inventiever werden in het vinden van mazen in de wet'.[317] Die problemen namen na de Eerste Wereldoorlog, toen het gokken op straat een hoge vlucht nam, alleen maar toe, zoals getoond in de serie *Peaky Blinders*.[318]

Rafter signaleerde deze trend in zijn jaarverslag over 1919. Hij meldde een schrikbarende stijging van het aantal wegens gokken op straat uitgeschreven processen-verbaal: van 97 gevallen in 1918 naar 535. Ook onthulde hij dat de politie op 'meer dan 109 gok-"stekken" was gestuit, die in de gaten worden gehouden door "scouts" van de mensen die er langsgaan'.[319] Een stek was de plek op straat waar de bookmaker zijn weddenschappen in ontvangst nam. Het aantal stekken groeide in het daaropvolgende decennium en in 1932 liet Rafter de Royal Commission on Lotteries en Betting weten dat deze vorm van straatgokken vrijwel uitsluitend 'plaatsvond in de arbeiderswijken en de industriegebieden'. Hij stelde vast dat de stek doorgaans bij een ingang te vinden was, zoals bij de nauwe steegjes waarmee de hofjes achter de rijtjeshuizen met de straat verbonden waren.[320]

Bookies en hun werkterrein

Harry Vokes legde uit waarom het aannemen van weddenschappen bij een ingang zo gebruikelijk was. Hij merkte op dat de buurt in Aston waar hij woonde ‘een waar doolhof was van doorgangen, steegjes, achterompaadjes, alle handige vluchtwegen voor de woekeraars, collectanten, runners en gokkers van de bookies’.[321] Woekeraars, collectanten en runners waren allen betrokken bij het regelen van weddenschappen voor de bookie. Naast de door Vokes aangestipte voordelen hadden ze nog profijt van overheidsgebouwen zoals *miskins* – gebouwen die waren neergezet voor het deponeren van afval en die soms twee binnenplaatsen met elkaar verbonden. Als de politie werd gesignaleerd, kon een bookie of zijn collectant het gebouw in vluchten en via de naastgelegen binnenplaats ontsnappen. Ook andere openbare voorzieningen werden gebruikt, en soms verliet de bookie zijn werkterrein bij de ingang en nam hij zijn weddenschappen aan achter de deur van de *brew ’us*, het gemeenschappelijke badhuis op een binnenplaats. Ook stonden er in veel armere wijken zogeheten *double knacks*. De meeste rijtjeshuizen beschikten over slechts één ingang, maar sommige hadden er nog een die toegang gaf tot de straat of soms zelfs een andere straat. Deze double knacks waren goud waard voor een bookie die uit handen van de politie wenste te blijven.

Een aantal illegale bookmakers bestierde diverse stekken, maar de meeste werkten in hetzij de straat waar ze zelf woonden, hetzij zeer dicht in de buurt. Mijn grootvader Alf Chinn was zo’n plaatselijke bookie. Hij begon in 1922 in Studley Street, waar hij met zijn gezin een rijtjeshuis huurde, en nam de stek over die ‘Nack’ Carey en zijn neef Bill Preston hadden opgegeven. Opa bestierde zijn handel vanuit een double knack die van Studley Street doorliep tot de Olympia-bioscoop aan Ladypool Road, waar hij tussen het winkelpubliek kon wegvluchten als de politie hem op de hielen zat. Mijn grootvader, Nack Carey en Bill Preston waren, net als het fictieve personage Tommy Shelby, veteranen uit de Eerste Wereldoorlog.

Veel bookmakers in de achterbuurten waren oud-soldaten. Onder wie Sid Clamp uit Highgate, over wie zijn dochter Hetty Bradbury het volgende vertelt:

> Toen mijn vader terugkwam uit de Eerste Wereldoorlog, begon hij vanuit huis als bookmaker te werken. We woonden op Darwin Street 50 in een huis met beneden een kamer met bijkeuken, een slaapkamer en een

> zolder. Toen de zaken goed gingen, verhuisden we naar een groter huis op nummer 165. Het ging er daar vaak hectisch aan toe. De vaste uitkijk stond bij de ingang van de steeg en twee man bewaakten de beide straathoeken. Zodra een van hen een agent zag, gaven ze dat door aan Dave (de collectant) die dan het huis in vluchtte. Als hij eenmaal binnen was, schoof hij een dikke plank op twee ijzeren beugels achter de deur.[322]

Dit systeem met een collectant, die in Birmingham een *teker* werd genoemd en die weddenschappen van de gokkers op straat aannam en ze overhandigde aan de bookmaker, thuis of in een huurkamer, was al voor de Eerste Wereldoorlog ontstaan. De meeste bookies in de achterbuurten gebruikten dit systeem, sommigen zelfs tot en met 1961, toen het gokken werd gelegaliseerd. Deze methode werd gehanteerd omdat de bookie of de collectant die werd gearresteerd, zou worden aangeklaagd op basis van de Street Betting Act, wat een veel lagere boete opleverde dan vervolging voor het overtreden van de Betting Houses Act.[323]

De winsten van de meeste straatbookies werden aangevuld door runners in nabijgelegen fabrieken. Deze arbeiders werden op commissiebasis betaald. Deze praktijk was zo wijdverspreid dat men in 1923 vaststelde dat er ‘in het land amper een fabriek met meer dan twintig arbeiders te vinden is waarvan er niet minstens eentje in dienst is van een bookmaker’.

Ook kinderen hielden zich bezig met het ophalen van weddenschappen.[324] Steven Knight heeft bevestigd dat zijn moeder in haar jeugd in de jaren twintig van de vorige eeuw als runner voor een bookie heeft gewerkt. Hij vertelde in een interview dat bookmakers graag met kinderen werkten, omdat die minder kans liepen gearresteerd te worden – al moesten ook zij trucs verzinnen. Hij legde uit: ‘De kinderen liepen soms met een wasmand over straat, waar mensen dan munten in gooiden die gewikkeld waren in stukjes papier waar de naam van het paard op stond waarop ze wilden wedden. Het betreffende kind verzamelde alle weddenschappen en bracht die naar de bookies’.[325]

Er waren in de Small Heath-buurt twee belangrijke straatbookies. Een van hen was Charlie Wright, die een stek had in Arthur Street, en nog een tweede in de buurt die door zijn broer en schoonzus werd bestierd. De andere was Tucker Wright, wiens territorium aan de andere kant van Coventry Road lag. De belangrijkste stek van TK, zoals zijn initialen luidden, lag in Green Lane, maar hij had er ook eentje in Victoria Street en

diverse andere in de omgeving van Garrison Lane, die allen door runners werden bestierd. Albert Judd, een bekende figuur in Birmingham, herinnerde zich Tucker Wright als een heer en ‘een heel aardige kerel’. Hij was de meest opvallende bookie van de buurt en droeg altijd een bloem in het knoopsgat van zijn revers.[326] Dit positieve beeld werd bevestigd door A.T. Richardson, die bevestigde dat ‘Tucker de Bookie in heel Small Heath geliefd was omdat hij altijd uitbetaalde’.[327]

George Langham groeide in de jaren twintig van de vorige eeuw op in Wright Street, Small Heath, en kreeg op zijn elfde voor eerst met gokken te maken – toen hij weddenschappen begon aan te nemen voor Tucker Wright, van zijn buren die aan hun binnenplaats woonden en elders in Wright Street. Langham herinnert zich:

> Ik kreeg elke zaterdagavond 10 pence van de bookie, Tucker Wright. Ik kwam bij het ophalen van de weddenschappen regelmatig te laat op school als de runner van de bookie weer eens moest vluchten voor de politie. Dan moest ik wachten tot hij terug was. In die dagen moest iedere gokker blind vertrouwen op de bookie en kreeg je geen bonnetje van je weddenschap zoals tegenwoordig.

Straatbookies zoals Tucker Wright vernamen de resultaten van de paardenrennen uit de avondedities van de regionale kranten, en velen betaalden net als mijn grootvader de winnaars uit in de plaatselijke pub – wat niet verboden was. Met behulp van het salaris van Tucker Wright, fooien van de gokkers en de twee shilling die hij verdiende met kolen sjouwen voor oma Plumley die in Wright Street een kolenhandel had, kon Langham zijn moeder wekelijks ongeveer zeven shilling toeschuiven.

Uitkijkposten en smeergeld

George Langham wist ook nog dat ‘de juten allerlei trucs begonnen te gebruiken om de runner van de bookie te pakken’.[328] Gezien die omstandigheden waren uitkijkposten, oftewel *scouts*, *touts*, *dog outs* of *narkers*, essentieel voor de bookies om hun praktijken te kunnen voortzetten, aldus Harry Vokes:

> Op een strategische plek, meestal een straathoek, stond een uitkijkpost de krant te lezen of een peuk te roken, terwijl hij de omgeving echter

> nauwlettend in de gaten hield. Alle opvallende onbekenden waren verdacht, in sommige buurten zelfs ongewenst. Het optillen van het hoofddeksel of gekrab aan het hoofd waren tekens voor de uitkijkposten die buiten voor het huis van de bookie stonden, en ervoor zorgden dat niemand die er verdacht uitzag een weddenschap kon doorgeven via de deur, die na een speciaal klopsignaal slechts op een kiertje werd opengedaan. Er kon van alles worden gebruikt als wedbriefje, oude enveloppen, als je er maar op kon schrijven en er iets in kon wikkelen. Er stonden nooit namen op, alleen bijnamen. Black Jack, Charley Chase, Lobby Lud, je kon het zo gek niet verzinnen. Het was altijd een drukte van belang. De buren en alle anderen vonden het niets bijzonders totdat de uitkijkpost die alle smerissen kende plots een teken gaf. Het werd pas echt leuk als de politie de inner wilde arresteren, alsof je in bad een stuk zeep probeert te pakken.[329]

De gokkers moesten ergens op hun briefje een naam vermelden zodat de bookie hen kon identificeren als hun paard had gewonnen, maar ze liepen ook het risico gearresteerd te worden als ze hun echte namen gebruikten, en dus kozen ze voor de zekerheid een schuilnaam.[330]

De uitkijkposten hadden geüniformeerde agenten die hun vaste route liepen al snel in de peiling. A.T. Richardson was in 1919 geboren en opgegroeid in Cattell Road, Small Heath, dicht bij het stadion van Birmingham City. In zijn jeugd werkte hij samen met een paar schoolmakkers op zaterdag en tijdens de schoolvakanties als uitkijkpost voor de runners die voor Tucker Wright werkten. Ze zaten meestal op hun fietsen op de hoek van Cattell Road en Templefield Street op de uitkijk voor passerende agenten. Als ze er een in het vizier kregen, ‘raceten ze op de fiets naar de bookies om die te waarschuwen, die dan de steeg naast het huis van de bookie in stoof en met een klein zakje met daarin de wedbriefjes naar de geopende achterdeur rende. Hij gooide het zakje naar binnen, sprong dan over het tuinhek en glipte dan op aanzienlijke afstand een ander huis binnen.’ Deze jeugdige uitkijkposten kregen threepence of sixpence. De winnaars kregen meestal in het huis van de bookie uitbetaald. De runner stond aan het begin van de steeg en liet de gelukkige gokker doorlopen ‘als wij op onze fietsen op de hoek het sein veilig hadden gegeven. Dit leverde ons na schooltijd meestal weer drie pence op, maar voor een hele zondagmiddag kregen we zes pence.’[331]

In een poging aan de spiedende blikken van de uitkijkposten te ontsnappen en de collectanten en de runners in de kraag te vatten, verwisselden de agenten hun uniform voor burgerkleding en deden hun werk nogal eens onder valse voorwendselen. De vader van Mr. Ebury werkte in de jaren twintig van de vorige eeuw als politieagent in de Balsall Heath-buurt en op een gegeven moment zag zijn dochter 'hem van top tot teen in vrouwenkleren. Ze rende op hem af en zei: "Eh, pa, wat is dit nou weer?" Hij wilde de straatbookie met behulp van zijn vermomming arresteren. Ze wachtten meestal bij de ingangen om de bookies te pakken, en ze probeerden een aantal dagen achtereen hem te arresteren.'[332]

In 1928 maakte de plaatselijke pers gewag van een andere succesvol geïmplementeerde noviteit. Een agent vertelde dat hij zich had verstopt in een grote mand, onder allerlei spullen die je nu eenmaal in een mand wasgoed aantreft. Hij werd vervolgens door een andere agent in burger op een kar voortgeduwd. Als ze bij de stek waren waar de bookie zijn weddenschappen inde, sprong de verborgen agent uit de mand. De bookie wist aanvankelijk te ontkomen, maar zei toen hij eindelijk was overmeesterd: 'Het is niet erg, hij heeft het slim gespeeld.'[333]

Hoewel de politie het al moeilijk genoeg had de bookies, collectanten en runners in de kraag te vatten, werd hun taak nog eens bemoeilijkt door het feit dat degenen op wie ze jacht maakten in hun wijken zeer geliefd waren. Dit was in 1932 gesignaleerd door zowel Rafter als John Maxwell, de hoofdcommissaris van Manchester, die bevestigde dat deze steun grotendeels voortkwam uit afschuw over de in ogen van velen toegepaste klassenjustitie. Als gevolg daarvan was zowel wetgeving als politiehandhaving onvoldoende gebleken om het gokken op straat uit te bannen.[334] Vele gedesillusioneerde agenten gooiden het op een akkoordje met hun plaatselijke straatbookie, zoals mijn grootvader. Mijn oudoom Bill vertelde me dat 'hij ze wel eens omkocht met wat zilver, een halve kroon of zoiets'.[335]

'Big' Horace Foster was een bookmaker die vlakbij werkte, in Kyrwicks Lane, Sparkbrook. Zijn dochter, V.G. Pullin, vertelde dat haar vader af en toe in het geheim afsprak met de betreffende agent in burger om te horen wanneer de politie van plan was zijn collectant te arresteren. Hij kon dan zijn vaste man een dagje overslaan en 'iemand anders zoeken die gearresteerd, berecht en beboet kon worden, die mijn vader direct schadeloos stelde voor zijn barmhartige daad. Dan ging het leven weer z'n

gangetje, tot de volgende gelegenheid.’[336] Deze *dummies* of *stooges* werden afgescheept met een paar weddenschappen en een klein geldbedrag.

Bookmakers profiteerden op drie manieren van dit systeem: ten eerste was de boete die ze moesten betalen lager als ze een stand-in gebruikten die nog nooit was gearresteerd; ten tweede zorgde het ervoor dat hun vaste collectant werd beschermd en ze hem niet hoefden te ontslaan omdat hij bij een tweede vergrijp een hogere boete tegemoet kon zien; ten derde was het niet schadelijk voor de handel aangezien de politie eenvoudig de wacht kon houden bij de stek als ze wilden verhinderen dat de bookie weddenschappen aannam. Ook de plaatselijke politie spon garen bij deze afspraak omdat ze hun arrestatiecijfers voor een bekende stek op peil konden houden, zonder dat ze in conflict kwamen met de plaatselijke bevolking; en bovendien verdienden de agenten die smeergeld accepteerden zo een zakcentje bij. En de dummy of stooge stelde zich tevreden met de vergoeding van twee of drie pond die hij voor zijn diensten ontving, een welkom extraatje voor de werkelozen die hier vaak voor werden opgetrommeld.

Illegale gokhuizen

Gokken noch het aannemen van weddenschappen was een louter mannelijke bezigheid. Veel vrouwen sloten bescheiden weddenschappen af, en anderen waren straatbookies – laatstgenoemde groep vertoonde enige gelijkenis met Aunt Polly, de matriarchale figuur uit de *Peaky Blinders*-serie. Ze zwaait de scepter over de zakelijke activiteiten van de fictieve familie Shelby. Ze is sterk, intelligent, onafhankelijk en assertief; een krachtige persoonlijkheid die belangrijk is voor zowel haar familieleden als de gemeenschap. Dat gold ook voor Rose Pickering, een populaire bookie in Darwin Street, Highgate. Haar dochter, Olga Packer, verklaarde dat haar moeder een fish-and-chipszaak had met een kleine achterkamer waar je weddenschappen kon afsluiten:

> We zaten met z’n vieren aan een binnenplaats. Je had de varkensslager, dan onze fish-and-chipswinkel, naast ons zat kapper Elliot en daarnaast slagerij Ingram die een vrieskist in de tuin had. Hij had twee grote deuren laten plaatsen waarmee de binnenplaats helemaal afgesloten kon worden en in de grote deur zat een klein deurtje dat ze uiteraard gebruikten om weddenschappen door te geven en waar natuurlijk een mannetje op de

uitkijk stond voor de politie, want het gokken was destijds niet legaal, en ze gaven de weddenschappen door aan de man achter de deur die ze in een zak stopte, en die zak ging dan naar binnen, waar pa en ma ze afhandelden.

De dubbele poort was doorgaans tussen twaalf en halfdrie ’s middags gesloten voor het doorgeven van weddenschappen, en Pickering wist ook te vertellen dat er op de dichtstbijzijnde hoek een uitkijkpost stond die waarschuwde voor agenten. Als hij een agent in burger zag, stapte hij de stoep op en liep weg. Dat was het teken om de kleine deur in de poort tot nader order af te sluiten.[337]

Pickering, die nog een door haar zoon Richard bestierde stek had in Bristol Street, inde de gokwinsten voor haar clientèle en was een in haar sociale omgeving graag geziene figuur. Net als de andere straatbookies nam ze enkel in de lunchpauze van de fabrieksarbeiders weddenschappen aan. Deze viel al naargelang de fabriek tussen twaalf en twee uur ’s middags, maar om laatkomers niet teleur te stellen kon er tot halfdrie gewed worden. Het was dus niet mogelijk weddenschappen nog tijdens de paardenrennen door te geven, zoals in de serie *Peaky Blinders* het geval is. Men moest wachten op de avondeditie van de *Birmingham Mail* of *Evening Despatch* die de uitslagen publiceerden, een ticker tape-machine had men nog niet. Pickering volgde op aandringen van haar zoon pas in de jaren vijftig van de twintigste eeuw het voorbeeld van de andere straatbookies en nam een dergelijk apparaat in gebruik in haar huis achter de fish-and-chipswinkel. Dit zorgde voor voldoende aanwas van goklustigen die door de dubbele deuren de weg naar de afgesloten binnenplaats wisten te vinden, om de gehele dag door weddenschappen aan te nemen.

Halverwege de jaren vijftig sloot de slagerij op de hoek haar deuren, en aangezien hun keuken aan de binnenplaats grensde, besloten de Pickerings het pand over te nemen. Ze sloopten de keuken en zetten er een houten schuur met bankjes voor in de plaats. De uitslagen die per ticker tape binnenkwamen, werden op een papiertje op een bord geprikt.[338] De Pickerings opereerden niet meer op straat, maar vanuit een illegaal gokhuis zoals die in *Peaky Blinders* te zien zijn – maar dan wel dertig jaar later. Mijn familie behoorde tot de andere street bookies die dezelfde omslag maakten. Die vond plaats onder het regime van mijn vader, Alfred ‘Buck’ Chinn, maar die verandering, die volgens hem eerder reactief dan proactief

was, voltrok zich geleidelijk.

Op een zaterdag dromden er rond de stek letterlijk tientallen mensen samen:

> Dus namen we een geldwisselaar in dienst die rondliep met twintig à dertig pond in kleingeld, en die stond meestal in een steeg die drie meter breed was en versmalde tot twee meter, en parallel liep aan de winkel zodat de mensen daarlangs hun weddenschappen konden afsluiten... en tegen die tijd hadden we al een doos aan de deur, en een etalage waar de eerstvolgende wedstrijd werd aangekondigd... we kregen toen dankzij de ticker tape-machine direct de uitslag door, en om onze klanten een plezier te doen hadden we achter het raam een bordje gemaakt met ‘de volgende race begint om’ en dan vulden wij de tijden in, twee uur, kwart over en halfdrie, en dan haalden we de doos weg en hadden voor het begin van de race van halfdrie alle weddenschappen gestempeld.

De stek trok echter zoveel gokkers dat deze werkwijze niet langer houdbaar was. Dus kocht mijn vader aan het begin van 1958, in de overtuiging dat het gokken buiten de renbanen snel gelegaliseerd zou worden, een nabijgelegen pand op de hoek van Alfred Street en Queen Street. Hij maakte er een echte gokwinkel van waar rekken stonden met gokkranten, met een ticker tape-machine waardoor je voor het begin van elke race kon inzetten. Dankzij deze ontwikkelingen steeg de omzet van de onderneming naar een spectaculaire tweeduizend pond per week.

Een paar maanden nadat de winkel zijn deuren had geopend, viel de politie er binnen, met twee inspecteurs, een hoofdagent en vier gewone agenten. Ze beschuldigden mijn vader en diens broer Wal ervan kantoor te houden op Alfred Street 48 ‘met het oogmerk personen te laten gokken, wat in strijd is met artikelen 1 en 3 uit de Betting Act van 1853’. Ze kregen ieder een boete van 75 pond. Hoewel mijn oudoom Bill ook in de winkel werkte, werd hij vanwege zijn hoge leeftijd niet aangeklaagd.[339]

Onverbeterlijke schurken: de Sheldons

In het eerste seizoen van de serie *Peaky Blinders* verdienen de Shelby’s hun geld voornamelijk met clandestien gokken, en Steven Knight heeft verklaard dat de ooms van zijn vader deel uitmaakten van ‘een familie die de Sheldons heetten, die in de serie de Shelby’s werden. Het waren

bookmakers die bij hem en iedereen in de omgeving bekendstonden als Peaky Blinders.'[340] Hij vertelde een opmerkelijk familieverhaal over de Sheldons. Knights vader werd met een op een papiertje geschreven boodschap naar zijn ooms gestuurd. Toen hij hun huis betrad, zag hij een stuk of acht mannen aan een ronde tafel zitten. Ze waren 'onberispelijk gekleed, ze hadden petten op en pistolen in hun zakken. De tafel lag vol met geld – en dat in een tijd dat niemand een stuiver bezat – en ze dronken allemaal bier uit jampotten, omdat deze mannen geen geld wilden uitgeven aan glazen of kroezen.' Dat aanlokkelijke beeld van 'rokende, drinkende, onberispelijk geklede heren in de achterbuurten van Birmingham' zorgde bij Knight voor een ingeving – 'dat is de mythe, het verhaal, en dat is het beeld wat ik als uitgangspunt heb genomen'.[341]

Drie van deze Sheldon-broers waren in het edwardiaanse Birmingham beruchte criminelen die betrokken waren bij rellen, schietpartijen, geweldpleging en, in elk geval tot aan de recentere vijandigheden tussen de beruchte Burger Boys en Johnson Crew, bij de ergste bendeoorlog uit de geschiedenis van de stad.[342]

De Sheldons behoorden tot een groot, door Samuel en Rosehanna gesticht gezin. Ze kwamen beiden uit Dudley, en in 1871 woonden ze met hun twee zonen, John van vier en Samuel van twee, in een armlastig deel van de stad.[343] In Dudley kwam nog een zoon ter wereld, Thomas, en oudste dochter Mary, maar het daaropvolgende kind, Joseph, werd in Birmingham geboren.[344] De verhuizing van het gezin werd ingegeven door een gestaag teruglopende handel in de Black Country. Vele door werkloosheid, armoede en onzekerheid geplaagde arbeiders verruilden het gebied voor Birmingham, de stad van duizend ambachten.[345]

De Sheldons namen hun intrek in een gehuurd rijtjeshuis in Glover Street, Deritend, en bleven daarna in de buurt wonen. In 1891 waren ze iets verderop aan Garrison Street, Bordesley, gaan wonen. Hun huis grensde aan de achterzijde aan Witton Street, waar aan de andere kant de Garrison Tavern lag. Het gezin was inmiddels met vier leden uitgebreid: Lizzie, Anna, Edith en Arthur.[346] Hun vader overleed in 1910, en bij de volkstelling een jaar later werd zijn 68-jarige weduwe geregistreerd als kostwinner van het gezin dat Allcock Street nummer 6, hofje 2, bewoonde in Deritend – om de hoek van de plek waar het eerste expliciet aan de peaky blinders toegeschreven geval van geweld had plaatsgevonden. Ze woonde samen met twee nichtjes en haar ongehuwde dochters.[347]

Thomas, een van de vijf broers, werd kachelmonteur, en in 1911 woonde hij met zijn vrouw Mary Ann, hun vier kinderen en een nichtje in Bordesley Green 686.[348] Niets wijst erop dat hij en zijn jongere boer Arthur iets anders dan eerlijke mannen waren. John, Samuel en Joseph Sheldon leidden echter heel andere levens.

In 1881 werd de oudste broer, de destijds vijftienjarige John die al eens voor een zwaar misdrijf was veroordeeld, veroordeeld tot een maand dwangarbeid voor de diefstal van een kleine partij hout. Hij gaf als beroep kopergieter op, een van de vele beroepen die hij naar eigen zeggen uitoefende. Een jaar later kreeg hij drie maanden cel omdat hij een bekende dief was, een term die ook gebruikt zou worden toen hij in 1883 werd opgepakt voor het stelen van een mand, een mes en nog enkele zaken. Tussen deze twee veroordelingen in werd hij ook nog beboet voor kleine vergrijpen als landloperij en obstructie.[349] En in 1884 werd hij geïdentificeerd als een van drie onverlaten die zonder plaatsbewijs met de trein had gereisd en was veroordeeld tot het betalen van tien shilling boete plus de kosten van het treinkaartje.[350]

John Sheldon was niet alleen een kruimeldief, maar ook een gemene en wraakzuchtige kerel. Dat werd wel duidelijk in november 1895 toen hij samen met William Green uit het niets Thomas O'Neill aanviel toen die uit de Great Western-pub in Allcock Street kwam. Sheldon schreeuwde: 'Jou zocht ik!' en sloeg zijn slachtoffer op het hoofd. O'Neill probeerde zich te verweren en klampte zich aan zijn belager vast, maar kreeg toen van Green een klap op zijn hoofd met een riemgesp, die beweerde dat dit per ongeluk was gebeurd. Margaret O'Neill, dochter van het slachtoffer, die had gezien hoe de riem naar het hoofd van haar vader was gezwaaid en zijn aanvallers had gesmeekt op te houden met slaan, trok die weergave van de gang van zaken in twijfel. Green trok haar aan haar haren naar de grond, en Sheldon had haar vervolgens geschopt, waardoor ze lelijke blauwe plekken had opgelopen. Beide mannen werden veroordeeld voor geweldpleging en kregen zes weken cel plus dwangarbeid. De 29-jarige Sheldon, woonachtig in Palmer Street, werd door het hof weggezet als een landloper – een nietsnut. Het jaar daarop werd hij veroordeeld tot negen maanden voor het moedwillig verhandelen van valse munten.[351] Hier had hij zich samen met vier buurtgenoten in een aantal cafés aan bezondigd.[352]

De twee jaar jongere Samuel was uit hetzelfde hout gesneden als zijn broer. Hij was potig, had bruin haar en had afhankelijk van welk proces-

verbaal je las, groene dan wel blauwe ogen. Hoewel hij amper 1 meter 55 lang was, verwierf hij al snel de reputatie gewelddadig te zijn.[353] In juni 1886, hij was toen zeventien, had hij samen met Michael Carroll in de buurt van Digbeth een fietser met stenen bekogeld, die daarop was gevallen. Later bekogelde Carroll twee agenten met stenen en werd gearresteerd. Sheldon deed hetzelfde. De twee jongens werden door de rechter omschreven als ‘een regelrechte plaag van de buurt’. Omdat ze eerder al voor vergelijkbare vergrijpen waren opgepakt, werden ze tot drie maanden cel veroordeeld.[354]

Maar Sheldon liet zich niet afschrikken en bezondigde zich binnen een jaar aan hetzelfde misdrijf. Op een avond in mei 1888 hing hij met een groep andere jongeren wat rond in Glover Street. Toen ze door een agent werden gemaand door te lopen, weigerden ze en bekogelden hem met twee stenen. Een ervan landde op de wang van de agent, de andere op zijn borst. Sheldon en een andere stenengooier werden wegens ernstige geweldpleging veroordeeld tot drie maanden cel met dwangarbeid.[355]

Natuurlijk werd het gooien van stenen geassocieerd met de slogging gangs, waarvan de eerste waren ontstaan in Deritend, de plek waar Sheldon woonde. Uit de door hem begane overtredingen blijkt zonneklaar dat hij een slogger was, en aangezien hij altijd de voor hen kenmerkende bolhoed droeg, is het waarschijnlijk dat hij een van de eerste peaky blinders moet zijn geweest, en dat hij een gewelddadige man was die de politie niet kon luchten of zien.

Dat bewees hij in 1888 toen hij werd aangeklaagd voor het belagen van twee agenten. Die hadden op de avond van 4 november in Heath Mill Lane ‘een stevig robbertje gevochten met een bende relschoppers’, waar onder anderen ook Sheldon bij betrokken was. De agenten wisten een aantal leiders te arresteren, maar werden daarop ‘hardhandiger dan ooit’ te grazen genomen. Sheldon bekogelde de agenten met stenen, maar rende ervandoor toen hij besefte te zijn herkend. Er volgde een klopjacht, die twee dagen later tot zijn arrestatie leidde. Hij was ondertussen bij een ander opstootje betrokken geweest en had daarbij een agent bekogeld en ‘zich bijzonder vijandig gedragen’.

Sheldon, die ondanks zijn jeugdige leeftijd al veelvuldig voor geweldpleging was veroordeeld, kreeg ditmaal vier maanden cel met dwangarbeid. De *Birmingham Daily Post* was verheugd met de fikse straf voor deze relschopper, maar het werkte niet bepaald afschrikwekkend.[356] Hij werd in augustus 1889 veroordeeld tot twee maanden cel voor

geweldpleging.[357] Een aantal weken na zijn vrijlating toog Sheldon met een stuk of negen andere relschoppers naar het huis van een vrouw in de buurt. Ze sloegen de ruiten in en volgden haar naar boven waar ze ‘een zeer lafhartige aanval’ uitvoerden. De ongelukkige zestienjarige sloeg alarm, waarop een agent in actie kwam die Sheldon en twee handlangers arresteerde. Hij kreeg zes maanden cel wegens ernstige geweldpleging.[358]

Het moge duidelijk zijn dat geweld een rode draad was in Sheldons leven, en in juli 1890 werd hij gearresteerd wegens verstoring van de openbare orde nadat hij een man in Curzon Street te lijf was gegaan.[359] Vijf jaar later kreeg hij zes maanden wegens het toedienen van letsel, die direct volgde op een veroordeling van twaalf maanden wegens een winkelinbraak. Bij het laatstgenoemde vergrijp was ook zijn vrouw Ellen betrokken.[360] Ze waren in september 1890 getrouwd in St. Laurence, de parochiekerk in een van de armste delen van Birmingham, waar in 1901 de herdenkingsdienst voor agent Gunter zou worden gehouden. Ellen ondertekende de trouwakte met haar naam, maar Sheldon zette slechts een kruisje, waaruit bleek dat hij niet kon schrijven.[361]

Een jaar na hun huwelijk was Sheldon terug in zijn geboortewijk waar hij met zijn vrouw een kruidenierswinkel bestierde in Litte Barr Street.[362] In februari 1900 werden Ellen Sheldon en twee andere vrouwen aangeklaagd voor het aanvallen van Charlotte Nolan, een buurvrouw, nadat ze tegen Samuel Sheldon had getuigd. Bij het verlaten van de rechtbank werd Nolan geslagen, waarbij ze twee blauwe ogen opliep; aan de schoppartij toen ze eenmaal op de grond lag, hield ze een verminking over. De aanklager stelde dat de drie vrouwen afkomstig waren ‘uit het meest losbandige deel van Birmingham’. Ellen Sheldon kreeg een boete van vijf shilling.[363]

Een jaar later woonde Samuel Sheldon in Glover Street met zijn negenjarige dochter, eveneens Ellen geheten, een kostganger en een 27-jarige huishoudster genaamd Ella Maria Small. Zijn vrouw woonde niet bij hem.[364] Aangezien ze elders was gaan wonen, waren ze duidelijk uit elkaar.[365] In 1917 trad Sheldon, inmiddels weduwnaar, met Small in het huwelijk. Hij bezat inmiddels een kruidenierszaak in Montague Street en was in staat de trouwakte met zijn eigen naam te ondertekenen.[366]

Samuel Sheldon had in de afgelopen dertig jaar naar eigen zeggen gewerkt als arbeider, kabeltrekker, leidingengraver en gieter van klinknagels, maar het moge duidelijk zijn dat hij in werkelijkheid een crimineel was.[367] Hij maakte rond de eeuwwisseling waarschijnlijk deel uit van het contingent

beruchte relschoppers uit Birmingham dat overal in het land op paardenrenbanen zakkenrolde, aangezien hij in januari 1902 onder het alias Samuel Small in Manchester als een van de vermoedelijke verdachten tot drie maanden werd veroordeeld.[368] Dit was mogelijk dankzij artikel vier van de Vagrancy Act uit 1824, dat de politie een vrijgeleide gaf om iedere verdachte persoon of vermeende dief met slechte bedoelingen op straat, of daaraan grenzende percelen aan te houden.[369] Dit artikel werd met name tegen zakkenrollers vaak van stal gehaald.

Het bewijs dat Sheldon op renbanen zakkenrolde werd eind mei 1905 geleverd, na afloop van de Hall Green Races, die dicht bij de Horse Shoes-pub aan Stratford Road plaatsvonden. Hij was een van de mannen die ervan werd verdacht het gebied met onwettige intenties te hebben betreden. Na afloop van de races had zich op het grote veld voor het café, waar de uitbater een tijdelijke bar had neergezet, een menigte van ongeveer duizend man verzameld. De enige agent ter plaatse, in burger, was brigadier Hall, en aangezien Sheldon voor hem geen onbekende was, hield hij hem en zijn drie kompanen nauwlettend in het oog. Ze ‘liepen door het drukste deel van de menigte met maaiende armen heen en weer’ en de aanklager liet het hof weten dat het geen enkele twijfel leed dat ze daar waren om zakken te rollen.

Hoofdinspecteur Sheriff van Sparkhill verscheen ter plaatse en arresteerde Sheldon kort daarop. Hij was zo gewelddadig dat Sherriff en Hall een paar minuten heen en weer over straat gesleurd werden. De menigte die zich om hen heen had verzameld, de grootste verzameling relschoppers sinds tijden, was hen vijandig gezind. Ze zagen zich gedwongen met Sheldon een pub in te vluchten totdat er een auto ter plaatse was om hem naar het politiebureau van Sparkhill te brengen. Omdat er bewezen moest worden dat Sheldon een verdacht sujet was, maakte het hof bekend dat hij minstens dertig veroordelingen achter zijn naam had wegens diefstal, landloperij en winkelinbraak, maar ook andere vergrijpen zoals het gebruik van obscene taal, obstructie en openbare dronkenschap. Hij werd wegens landloperij veroordeeld tot drie maanden.[370]

Twee jaar later, toen hij naar eigen zeggen als straatventer in Great Barr Street werkte, werd Sheldon voor vijf jaar naar de Wakefield-gevangenis gestuurd wegens het in omloop brengen van valse munten. Toen inspecteur Meson Sheldons carrière langsliep, zei hij dat hij ‘een zeer berucht figuur was’ die zich voortdurend inliet met dieven, en hij ‘durfde niet te zeggen

hoeveel diefstallen hij had gepleegd. Hij was 35 keer veroordeeld, en er werd in Birmingham geen misdaad gepleegd waar hij niet bij betrokken was'.[371]

Hij droeg inmiddels de sporen van de vele vechtpartijen waar hij bij betrokken was geweest. Hij had twee grote littekens op zijn voor- en achterhoofd, littekens op zijn handen, buik, borst, diverse vingers, en op een scheenbeen, pols en elleboog. Sheldon had ook tatoeages: twee stippen aan de buitenkant van een van zijn onderarmen, twee op een pols en drie op de achterkant van een arm.[372]

Hun jongere broer Joseph trad in de criminele voetsporen van John en Samuel. Joseph, geboren in 1880, was op zijn negentiende al acht keer veroordeeld voor geweldpleging en obstructie en was vijf keer de gevangenis ingedraaid wegens kruimeldiefstallen, van onder meer een paar schoenen, twee kilo vlees en twee zijden zakdoeken. In 1899 werd hij gepakt voor een ernstiger vergrijp toen hij bij een inbraak elf pond, twee kassa's, elf flessen, acht liter rum en andere goederen ontvreemdde. Hij werd veroordeeld tot vierenhalf jaar cel, die hij uitzat in Dartmoor.[373] De jonge Sheldon was ongeveer 1 meter 60 lang, had lichtbruin haar en blauwe ogen. Op zijn rechteronderarm prijkten behalve een tatoeage van twee elkaar kruisende vlaggen ook de woorden 'Cab', 'Box', 'Lizzie' en 'Nellie'; op de rug van zijn rechterhand stond het woord 'Love': en op zijn linkeronderarm stonden een anker, een hart en de woorden 'Ivil' en 'Mizpah'.[374]

Hij kreeg niet lang na zijn vrijlating weer een jaar cel plus dwangarbeid voor het in omloop brengen van valse munten – een familietrekje.[375] Hij genoot niet lang van zijn vrijheid, want in mei 1905 brak hij samen met twee anderen in in een huis in Handsworth en stal sieraden met een totale waarde van vijftig pond en een lading sigaren. Hiervoor kreeg Sheldon vijf jaar celstraf.[376]

Terwijl hij en Samuel in de gevangenis zaten, ontpopte hun broer John zich tot een van de leidende figuren in wat bekend is komen te staan als de Garrison Lane Vendetta. Deze bloedige en bittere bendeoorlog werd ook wel de Dartmouth Street Vendetta, Garrison Street Vendetta of de Watery Lane Vendetta genoemd. De Sheldons waren gewelddadige individuen die tot op heden in hun eentje hadden geopereerd, maar de Vendetta zou de drie broers nader tot elkaar brengen, als leiders van een nietsontziende bende die bereid was hun vijanden met alle mogelijke wapens te bevechten.

De Garrison Lane Vendetta

Aan het begin van de twintigste eeuw woonde John Sheldon met zijn vrouw Ada in een rijtjeshuis in Glover Street. Ze hadden geen kinderen. Volgens de volkstelling van 1901 was hij een metaalbewerker, maar het moge duidelijk zijn dat hij een crimineel was die vaak op de paardenrenbaan te vinden was, aangezien hij zichzelf al na een paar jaar omschreef als handelsagent.[377] Dit was een geliefde parapluterm waarmee de zakkenrollers, dieven en sjacheraars hun illegale activiteiten verhulden en die door de suggestie dat ze legale bookmakers waren, hun enige legitimiteit verschafte. In werkelijkheid echter parasiteerden mannen als Sheldon op de op de renbaan aanwezige bookmakers en gokkers.

Zijn ware roeping werd duidelijk in september 1919, toen hij een van de drie uit Birmingham afkomstige mannen bleek die bij de renbaan van Derby werd gearresteerd wegens oplichting met een frauduleus gokspel. Hij kreeg een boete van veertig shilling, en de *Nottingham Evening Post* wist te melden dat ‘hij een zeer goede bekende van de politie was, met zeventien eerdere veroordelingen achter zijn naam’.[378]

John Sheldon, pakweg 1 meter 70 lang, was kalend en had blauwe ogen. Op zijn linkeronderarm prijkte een tatoeage van een vrouw, op zijn rechter een van een zeeman, en op zijn pols zat een stip. Hij had littekens op het midden van zijn voorhoofd, onder zijn linkeroog en over zijn linkerwenkbrauw; hij was een man voor wie geweld een manier van leven was, en die tot alles bereid was om in een gevecht als winnaar uit de bus te komen.[379] Aan het begin van 1906 werd hij aangeklaagd voor een poging agent Thomas Mooney neer te schieten. Volgens Mooney had Sheldon ’s avonds op tweede kerstdag dronken en obscene taal uitslaand door Glover Street gelopen. Nadat hij te horen had gekregen dat hij zou worden aangegeven, zou Sheldon zijn hand in de zak van zijn jas hebben laten glijden, waarna Mooney de loop van een pistool tegen de zijkant van zijn voorhoofd voelde. ‘Pak aan,’ zei Sheldon, waarna de revolver een droge klik produceerde.

Gelukkig bleek er geen kogel in de kamer te zitten en kon de agent Sheldon overmeesteren, maar laatstgenoemde wist zich los te wurmen, waarna Mooney opnieuw ‘de hamer dreigend hoorde terugklappen, weer op een lege kamer, terwijl het pistool dit keer tegen zijn achterhoofd gedrukt werd’. Er volgde een schermutseling waarbij het pistool op de grond viel en

Mooney Sheldon tegen de grond wist te werken. De agent pakte de ‘bulldog’ met vijf kamers in de cilinder en begeleidde zijn arrestant te voet naar het politiebureau aan Moseley Street, waar hij ‘ontdekte dat de enige kogel in de cilinder in de eerstvolgende kamer zat’. Sheldon voerde ter verdediging aan dat hij dronken was geweest, dat hij niet had geweten dat de revolver geladen was en dat hij het wapen feitelijk vrijwillig aan de agent had overhandigd. Deze lezing werd door twee van zijn kompanen gestaafd, waarna de zaak geseponeerd werd.[380]

Het zou niet lang duren voordat Sheldon tijdens een ruzie met Billy Beach zijn vuurwapen wel wist af te vuren. Billy, geboren in 1879, was de oudste van vier kinderen die opgroeiden in een rijtjeshuis aan Palmer Street, in dezelfde wijk als waar de Sheldons woonden.[381] Uit familieonderzoek van een van zijn nazaten, Janice Jackson, is gebleken dat Beach in 1898 als gehuwd man in een bandenfabriek werkte, en als parttimesoldaat was ingedeeld bij het zesde reservistenbataljon van het Royal Warwickshire Regiment. Volgens zijn getuigschrift woog hij 54 kilo en had hij een borstomvang van 79 centimeter. Hij had een normaal postuur, bruin haar en blauwe ogen, en was iets groter dan 1 meter 65 – hoewel hij op grond van latere militaire gegevens 1 meter 72 lang zou zijn.[382]

De moeder van Margaret Beale was het nichtje van Beach. Haar was verteld dat haar oudoom altijd een witzijden sjaaltje om zijn hals droeg, zoals de *daff* van de peaky blinders, en dat hoewel haar grootvader

> … ruim 1 meter 80 lang en mager was, was zijn broer Billy kleiner en een stuk steviger gebouwd. Hij kon zijn boord (zoals men die in die tijd droeg) afdoen zonder hem los te maken, aangezien zijn nek even dik was als zijn hoofd. Hij was altijd heel aardig tegen mam en haar broers en zusters toen ze nog klein waren. Mijn grootvader was als handelsvertegenwoordiger niet veel thuis en er niet bij betrokken [bij de ruzie]. Een in de familie bekend verhaal is dat mijn grootvader Arthur met zijn vriend Sam in de kroeg zat te drinken en toen tegen iemand achter hem aanstootte en daarbij wat bier knoeide. De man stond op het punt de confrontatie met Arthur te zoeken, toen Sam hem vroeg: ‘Weet je wel wie dit is?’ De man antwoordde dat hem dat niets uitmaakte en dat hij hem te pakken zou nemen, maar toen Sam zei ‘Dat is Billy Beach’ jongere broer’, bood de man zijn verontschuldigingen aan en trakteerde hen de hele avond op bier.[383]

Mr. Beasley was een bekende van Billy Beach. Hij was in 1914 geboren en woonde in zijn jeugd in Palmer Street, de straat waar ook Beach in het interbellum woonde. Beasleys moeder was als jonge tiener naar de buurt verhuisd, en zijn vader was opgegroeid in Ivy Lane, vlak bij Great Barr Street, en beiden kenden Beach goed. Hij werd herinnerd als ‘een zeer beleefde man. Hij tikte bij het passeren van dames en vrouwen altijd tegen de rand van zijn hoed’. Maar hoewel er niets aan de hand was zolang hij niet had gedronken, ‘werd hij na een paar biertjes kwaadaardig’. Dan werd hij ‘gewelddadig, een kleine taaie opdonder’. De vijanden van Beach, die vaak alleen was, ‘wachtten tot hij een paar bier achter de kiezen had en namen hem dan te grazen’. Maar hij kreeg altijd te horen wie hem had aangepakt, en Mr. Beasley vertelde dat hij daarna de kroegen langs ging en ‘bleef wachten tot hij hem in zijn eentje tegenkwam, of samen met een ander, voor twee man draaide hij zijn hand niet om’ en deelde dan enkele klappen uit.[384]

Volgens Beach’ kleinzoon Ray Lewis vond de ruzie met de Sheldons zijn oorsprong in een akkefietje op de paardenrenbaan, maar zijn achterkleinzoon Terry Lines kreeg te horen dat er een gokschuld aan ten grondslag lag.[385] Deze lezing wordt ondersteund door een bericht uit de *Birmingham Gazette* van 1912, waarin te lezen stond dat de vendetta was uitgebroken na een goktransactie.[386] Beach heeft later toegegeven dat ze begin 1908 al ruzie hadden gekregen en hij toen naar verluidt met Sheldon op de vuist was gegaan. Sheldon, die de reputatie had nergens voor terug te deinzen, was niet van plan het erbij te laten zitten.[387] In de middag van 21 juni werden er in Watery Lane schoten afgevuurd, en Beach moest in het General Hospital behandeld worden aan een kogelwond in de nek. Hij weigerde de politie in te lichten over de identiteit van de schutter, maar wist wel te vertellen dat hij hem goed te pakken had genomen ‘en erg tevreden was dat hij het recht in eigen hand had genomen’. Men wist te vertellen dat Beach en de onbekende man de leiders waren van twee rivaliserende bendes die al weken op voet van oorlog met elkaar verkeerden.[388]

Dankzij het unieke handgeschreven ooggetuigenverslag uit juli 1908 van een waarnemend hoofdinspecteur kennen we het vervolg van het verhaal. Op de late avond van 28 juni 1908 beschoten Charles ‘Coaly’ Jones alias Craley, James Thorne en Joseph Gannon, Beach in Montague Street. Het gebruik van vuurwapens in gevechten tussen bendes was in Birmingham hoogst ongebruikelijk. Toen de politie ter plaatse verscheen, troffen ze

alleen Beach aan. Hij werd wegens openbare dronkenschap en verstoring van de openbare orde in de cel gegooid. De andere drie werden kort hierop gearresteerd en aangeklaagd wegens ongeoorloofde samenscholing in Montague Street met als doel het verstoren van de openbare orde. Beach en Jones werden later beiden aangeklaagd voor poging tot moord vanwege hun betrokkenheid bij de schietpartij van 21 juni. De al eens wegens openbare dronkenschap, geweldpleging, inbraak en diefstal veroordeelde Jones bleek eveneens een opvliegend heerschap met een bedenkelijke reputatie.[389] Ondanks de ernst van het incident besloten alle betrokkenen op 9 juli tot een zes maanden durende wapenstilstand.[390]

Die situatie hield stand tot 1 januari toen om twee uur ’s ochtends het geweld weer oplaaide. Beach was vlak na middernacht thuisgekomen in Lower Dartmouth Street. Hij at nog wat en wilde daarna buiten de theepot leeggooien toen hij een aantal mannen in de tuin zag. Het waren Sheldon met zijn manschappen. Een van hen zei: ‘Dat is hem; daar staat-ie – op de trap’. Beach werd onder vuur genomen en gooide zelf een paraffinelamp naar de mannen. Daarna werd hij door een kogel achter zijn oor geraakt, en een tweede vloog door het bovenraam van zijn huis en scheerde langs het hoofd van zijn tienjarige dochter. Beach besloot ondanks zijn verwonding en de overmacht van Sheldons groepje de mannen te lijf te gaan. Hij werd in de buurt bewonderd omdat hij in tegenstelling tot de Sheldons nooit terugdeinsde voor een gevecht in zijn eentje, en Beasley herinnerde zich dat zijn vijanden hem ‘altijd met z’n drieën of vieren te grazen namen’.[391] Bij deze gelegenheid had John Sheldon een paar trawanten meegenomen. Toch ging Beach de confrontatie aan en toen hem in de rechtszaal de vraag gesteld werd of het een eerlijk gevecht was, antwoordde hij: ‘Wel als je tien tegen één eerlijk vindt.’

Terwijl hij slag leverde met zijn tegenstanders, rende zijn vrouw naar de politie, waarop de aanvallers op de vlucht sloegen. De binnenplaats was veranderd in een slagveld. Overal lag bloed en de agenten stuitten in de sneeuw op ‘een cilinderrevolver met zes kamers waar zes lege kogelhulzen in zaten, een pikhouweel, een kolenhamer die onder het bloed zat, een andere hamer en een aantal gebroken flessen’. Charles Loone, een van de aanvallers, was tijdens het gevecht buiten westen geslagen en werd bewusteloos op de grond aangetroffen. Toen Sheldon later werd gefouilleerd, vond men in de ene zak een gelijksoortige revolver en een boksbeugel in de andere. Nadat hij was aangeklaagd, zei hij tegen de

politie: ‘Ik zou willen dat jullie ons onze eigen zaakjes laten regelen, dan zou het zo voor elkaar zijn’.[392]

Behalve Sheldon en Loone werd ook ‘Coaly’ Jones voor de aanslag op Beach gearresteerd. De drie werden schuldig bevonden aan onwettige en gewelddadige samenscholing met als oogmerk het verstoren van de openbare orde en die ‘met hun grootscheepse ruzie en ordeverstoring de onderdanen van Hare Majesteit de stuipen op het lijf hadden gejaagd’. Sheldon en Jones werden ieder veroordeeld tot twaalf maanden cel met dwangarbeid. Loone werd slechts veroordeeld voor openbare dronkenschap en kreeg acht maanden. Inspecteur Moxon verklaarde in de rechtbank dat de ene partij geen haar beter was dan de andere en dat ze beiden al twaalf maanden in een persoonlijke vete verwikkeld waren. Ze hielden zich aan een onderlinge erecode en zouden elkaar niet aangeven. Dat was de reden dat Beach weigerde het achterste van zijn tong te laten zien.[393] Maar hoewel hij niet wilde klikken tegen de politie, stond hij te popelen om de op hem gerichte aanslag te wreken.

’s Avonds laat, op 5 januari 1909, vijf dagen nadat hij was aangevallen, en voor aanvang van de rechtszaak tegen zijn belagers, kreeg hij in het café de Lodge aan Coventry Road gezelschap van Arthur Morris, Thomas Lane en nog een stuk of tien andere mannen. Ze liepen gezamenlijk over Watery Lane naar het huis van Edward Pankhurst, een kruimeldief en vermeende zakkenroller die met Sheldon bevriend was.[394] Pankhurst woonde met zijn vrouw Sarah aan Court 35, Deritend, en toen Beach en zijn gevolg daar aankwamen, trapten ze de deur in. Ze stormden naar binnen, waarmee ze Sarah Pankhurst en hun huurder Kate Coley de stuipen op het lijf joegen. Zwaaiend met hun revolvers vroegen ze waar Pankhurst was, maar hoewel die thuis was, blufte zijn vrouw dat hij de hort op was. Daarop zei een van de mannen: ‘Als we hem vinden, maken we hem af.’ Na het slopen van wat meubilair verlieten de mannen het pand, en toen de politie arriveerde troffen ze een bijkans hysterische Sarah Pankhurst aan. Daarop togen Beach en zijn mannen naar Glover Street, waar Sheldon en Jones tegenover elkaar woonden. Ze beukten op Sheldons voordeur, en toen er niemand opendeed, trokken ze naar het aan de overkant gelegen huis van Jones. Zijn vrouw vertelde in de rechtszaal:

> Ik lag met mijn man in bed toen ik gebons op de deur hoorde. Ik luisterde en hoorde de deur ingetrapt worden. Een aantal kerels drong

> ons huis binnen en begon de meubels kort en klein te slaan, en ze vuurden schoten naar de bovenetage af. Ik deed het slaapkamerraam open en schreeuwde ‘moord’. Een man op straat schreeuwde tegen een ander: ‘schiet die - neer’, waarop de aangesprokene een revolverschot loste. De kogel verbrijzelde een ruit, maar ik werd niet geraakt. Toen klonken er politiefluitjes en sloegen alle kerels op de vlucht.

Mrs. Jones had geen idee wie er op haar had geschoten, aangezien zijn gelaat door zijn pet aan het zicht onttrokken was. Maar Mrs. Sheldon die vanachter haar slaapkamerraam alles had zien gebeuren, was ervan overtuigd dat ‘Nugget’ Morris de schoten had gelost.

Morris en Lane vluchtten in allerijl uit Birmingham, maar Beach werd ongeveer een uur na de aanslag gearresteerd. Op weg naar het bureau vertelde hij inspecteur Bennet:

> Ik zou willen dat Sheldon en ik het konden uitvechten. Ik ga er zo zowat aan onderdoor. Ik heb ruzie met hem en ik wil het tegen hem opnemen, ook als het mijn ondergang wordt. Sheldon wil altijd winnen. Hij laat verliezers vallen en wil ten koste van alles winnen. Ik heb een makker gestuurd om het hele verhaal uit te praten, maar het enige wat Sheldon wilde waren excuses van mij, die ik weiger te maken.[395]

Beach werd voor dezelfde vergrijpen aangeklaagd als Sheldon, Jones en Loone. Terwijl ze allen de rechtszaak afwachtten, troffen Jones en Beach elkaar in de pub de Crown in Newton Street, tegenover het gerechtsgebouw van Birmingham. Volgens de hoofdinspecteur van dienst ‘raakte Beach tijdens een handgemeen ernstig gewond. Er werd een arrestatiebevel voor Jones uitgevaardigd wegens het toebrengen van ernstig lichamelijk letsel, maar toen hij terechtstond op verdenking van samenscholing en opruiing, oordeelde de rechter dat het arrestatiebevel niet mocht worden uitgevoerd.’ Kort hierna werd Beach neergestoken in Steelhouse Lane, ‘zonder twijfel door John Sheldon’, die inmiddels weer op vrije voeten was. Weer weigerde Beach de politie enige informatie te verschaffen.[396]

Zijn handlangers Morris en Lane werden later op dezelfde aanklacht van samenscholing en opruiing gearresteerd. Laatstgenoemde ging vrijuit, maar Morris werd tot twaalf maanden gevangenisstraf veroordeeld. Hij was een 36-jarige metselaar, naar eigen zeggen, maar in werkelijkheid een doorgewinterde crimineel. Hij was op zijn dertiende voor vijf jaar naar een

internaat gestuurd omdat hij dieven had geholpen, en zou daarna nog vele malen worden veroordeeld voor geweldpleging, diefstal, het toebrengen van letsel en andere vergrijpen.[397] Beach kreeg acht maanden cel.[398] Er werd onthuld dat hoewel hij vijf keer voor overtredingen was beboet, hij nooit was betrapt op diefstal en landloperij – in tegenstelling tot de Sheldons. Daarbij werkte hij nog altijd op de bandenfabriek, zoals hij zijn hele leven was blijven doen, terwijl de Sheldons beroepscriminelen waren.[399]

Kort nadat John Sheldon en Beach waren vrijgekomen, deed er zich op 18 september 1910 rond tien uur 's avonds een opstootje voor in Fox Street. Volgens een van de schaarse verhalen die Beach' kleinzoon Ray Lewis hierover te horen kreeg, had de bende van zijn opa opmerkelijk genoeg het huis van een van de Sheldons in brand gestoken. Tijdens het tumult waren Beach en drie andere mannen het huis van een vrouw binnengedrongen en met een paraffinelamp naar boven gerend.[400] Naar verluidt zou een van de mannen hebben gezegd: 'Kom op, Bill, steek dat huis in de fik.' De vrouw werd hysterisch toen ze doorkreeg dat een deel van haar zolderinhoud vlam had gevat, waarop de mannen het hazenpad kozen. Het vuur werd door de buren gedoofd.

Dat dit voorval verband hield met de vendetta werd ongeveer een uur later duidelijk toen Beach met zijn neef over Lawley Street liep en ter hoogte van de spoorbrug werd opgewacht door een groepje mannen en jongens. Er klonken revolverschoten 'gevolgd door geschreeuw en hulpkreten, en volgens een aantal ooggetuigen werden er ook een aantal messen tevoorschijn gehaald'. Beach werd in allerijl naar het ziekenhuis gebracht. Hij had een schedelbreuk, ernstige hoofdwonden en een wond aan zijn schouder waaraan hij geopereerd moest worden.[401]

John Sheldon, zijn broer Joseph, 'Coaly' Jones en Edward Collins werden naar aanleiding van deze geweldsuitbarsting gearresteerd. In de rechtbank zei Beach dat ze hem samen met een andere man hadden omsingeld en hen met revolvers onder schot hadden gehouden. Jones schoot op Beach, die tussen de menigte wegvluchtte. Sheldon probeerde hem ondertussen met een groot mes te steken, maar dat mislukte. Beach zag op Portman Terrace een man in een geopende deuropening staan en rende naar hem toe, maar de deur werd in zijn gezicht dichtgegooid. Hij zat in de val en maakte zich op voor een gevecht. Sheldon haalde zijn mes over zijn gezicht, Collins sloeg hem met een hamer op het hoofd en Jones schoot op hem. Op de vraag of hij veel vijanden had, antwoordde Beach dat hij veel vrienden had maar

behalve ‘dat tuig uit de gevangenis’ geen vijanden.[402]

John Sheldon, schuldig bevonden aan geweldpleging met de intentie Beach om het leven te brengen, hoopte op enige coulance van de rechter ‘omdat al zijn problemen terug te voeren waren op Beach’. Maar rechter Bucknill merkte op dat hij de leider van de bende was en dat ‘het dodelijke wapen’, een oude bajonet, in zijn bezittingen was aangetroffen. Sheldon was een gevaarlijke man, al moet gezegd dat Beach in niets voor hem onderdeed. Zijn broer Joseph was uitgegroeid tot een belangrijk lid van de bende, maar ook Jones, die ‘hardop had gepocht niet te willen werken voor de kost’, was evenmin voor een kleintje vervaard. Ze kregen ieder vijf jaar cel met dwangarbeid. Collins was weliswaar pas sinds kort lid van de bende, ‘maar was naar verluidt een zeer gewelddadige man’. Hij vertelde de rechter dat zijn bejaarde moeder van hem afhankelijk was, waarop die antwoordde dat ‘alle mannen die hier verschijnen, inclusief de criminelen van het ergste soort, dat soort jammerklachten afsteken, maar dat hadden ze dan eerder moeten bedenken. De moeders, vrouwen en kinderen blijven uiteindelijk met de brokken zitten’. Collins moest drie jaar de cel in.[403]

De macht van de Sheldons was gezien het grote aantal bendeleden dat inmiddels in de gevangenis zat aanzienlijk geslonken, maar in maart 1911 ging Billy Beach terug achter de tralies. Beasleys verhalen dat Beach een kwade dronk had, waren niet overdreven. Hij had de pub de Mogul bezocht in New Bartholomew Street waar hij het aan de stok had gekregen met drie dronken vrouwen, die hij naar verluidt alle drie verwondde met een pennenmesje.[404] In de rechtszaal bezwoer hij dit niet gedaan te hebben en beweerde niet eens in het bezit te zijn van een mes, en zei verder dat de vrouwen dronken waren en ‘om de haverklap struikelden’. Hij had een duw gekregen, waarna er een opstootje was ontstaan. Inspecteur Moxon vertelde de rechter dat hij Beach al vele jaren kende, en dat hij volgens de politie nooit eerder een wapen had gebruikt, maar hij werd niettemin veroordeeld voor het toedienen van lichamelijk letsel en bestraft met veertien maanden dwangarbeid.[405] Rechter Hamilton had nog begrip gehad voor het feit dat Beach de bende van de Sheldons met zijn blote handen te lijf ging terwijl zij wapens gebruikten, maar nu was hij het die een wapen had gebruikt, nog wel tegen vrouwen.

Aan het begin van 1912 kwamen Beach en Samuel Sheldon vrij, en de Garrison Lane Vendetta laaide weer op toen Beach Sheldon, Thomas Ingram uit Heath Mill Lane en Edward Tompkins uit Floodgate Street

aanklaagde voor geweldpleging. Maar zij klaagden hem ook aan. Beach beweerde dat hij op de avond van 12 maart iets had gedronken in de Village Inn in Lawley Street. Toen hij vertrok, werd hij door het drietal opgewacht en door Sheldon met een hakmes aangevallen. Beach dook weg, maar liep een snee in zijn wang op. Hij vloog Sheldon aan en ze vielen vechtend op de grond. De andere twee kwamen Sheldon te hulp en Ingram schopte Beach tegen zijn oog toen hij op de grond lag. De aanklager wees op het feit dat er geen agent ter plaatse was geweest, en dat er ook geen onpartijdige ooggetuigen waren die een verklaring konden afleggen. Daarbij 'was het hoogst merkwaardig dat deze twee bendes ondanks de onderlinge onmin ervoor kozen die voor de rechtbank te verzwijgen, waardoor ze het onmogelijk maakten de ware toedracht te achterhalen.'

Maar Beach was ogenschijnlijk van plan naar Canada te verhuizen, en als dat zou gebeuren, zou de strijdbijl tussen de bendes zeer waarschijnlijk begraven worden.[406] Hij vertrok inderdaad naar Canada. In Beasleys herinnering deed het verhaal de ronde dat de plaatselijke politie 'kwam om hem op te pakken. Ze waren allervriendelijkst tegen hem. Ze besloten uiteindelijk geld voor hem in te zamelen 'omdat ze wel doorhadden dat hij te oud werd voor het ruige leven.'[407]. Naar verluidt hoestte de politie het geld voor Beach' emigratie op, omdat ze respect hadden voor het feit dat hij zoveel gevechten in zijn eentje en met zijn blote handen was aangegaan, terwijl de Sheldons altijd gewapend en in groepjes vochten. Bewijs voor dit verhaal is aangetroffen in Moxons beoordeling van Beach uit 1911.

Maar de verhuizing van Beach maakte helaas geen einde aan de vendetta. Het werd na een nieuwe schietpartij juist voorpaginanieuws. Op 15 oktober 1912 maakte de *Manchester Guardian* melding van een opleving in de Birminghamse strijd tussen rivaliserende bendes, wat tot een aantal ernstig gewonden had geleid. Volgens de politie werd de plaatselijke bevolking geterroriseerd en 'dat ze zo bang zijn dat het vrijwel onmogelijk is hen belastende verklaringen te laten afleggen'.[408] De krant meldde dat Beach weliswaar was geëmigreerd, maar een aantal luitenanten had achtergelaten, die op 5 oktober in de Kings Arms-pub in Great Barr Street, het favoriete trefpunt van de Sheldon-bende, slaags waren geraakt met Samuel Sheldon en Ingram.[409] Een aantal dagen later stond een van Beach' luitenanten, Charlie Franklin, met een revolver voor Sheldons neus en zei: 'Ik heb gehoord dat jij en Tommy Ingram me te grazen willen nemen. Ik heb hier een blaffer en ik denk erover je – kop eraf te knallen.' Sheldon wist

Franklin het wapen te ontfutselen, die later door Ingram zwaar aan het gezicht werd toegetakeld.[410] Franklin nam wraak door op vrijdag 11 oktober met een revolver de King's Arms binnen te stappen en Ingram neer te schieten.[411]

De volgende avond rond halftien zochten Franklin, zijn zwager Albert 'Buck' Broome, Charlie Connor en Sammy Morris in de King's Arms de confrontatie met Samuel Sheldon.[412] Hij was alleen, zijn maat Ingram was er net vandoor. Volgens de berichtgeving in *News of the World* had Connor tegen een bekende gezegd: 'Je kunt maar beter wegwezen; het wordt straks hommeles.' Toen wendde hij zich tot Sheldon en zei: 'Hallo, Baggy, nu hebben we je te pakken.' Sheldon antwoordde: 'Jullie zijn hier toch niet om ruzie te zoeken, of wel soms?' Waarop Connor hem met een ijzeren staaf op zijn hoofd sloeg. Morris en Franklin hadden hun revolvers paraat, en toen Sheldon voorover viel, vuurde Franklin over Morris' schouder twee kogels op hem af. De ene kogel doorboorde zijn bolhoed en sloeg in in de muur achter hem, de andere drong de zijkant van zijn hoofd binnen, maar bleek niet fataal. Daarna renden de vier aanvallers naar buiten.[413] Sheldon stortte hevig bloedend ter aarde en werd met spoed naar het General Hospital gebracht.[414]

De daders werden snel gearresteerd, en op 30 oktober voorgeleid. Sheldon kwam met een ingezwachteld hoofd naar de rechtbank. Hij kreeg een met bloedvlekken besmeurde bolhoed met twee kogelgaten erin te zien, en zei dat hij die op de avond van de schietpartij droeg.[415] Tijdens de rechtszaak voor het hof van assisen in Birmingham, met als inzet moord met voorbedachten rade, maakte rechercheur Collins gewag van de schietpartijen die zo af en toe tussen de bendes uitbraken, en legde uit dat geen van de partijen, ongeacht de ernst van de situatie dan wel verwondingen, de hulp van de politie inriep. Hij voegde hieraan toe dat de gedaagden, die allen bij Sheldon in de buurt woonden, 'voorbeeldige werknemers waren': Morris was een 28-jarige tingieter, Broome een 30-jarige ongeschoolde arbeider; Franklin was 33 jaar en werkte in een rubberfabriek, en de 35-jarige Connor was een tinbewerker.[416]

Bij het vaststellen van het vonnis legde rechter Scrutton uit dat in 1910 zijn collega Bucknill de Sheldons lange gevangenisstraffen had opgelegd 'om de buurtbewoners te waarschuwen dat als ze hun misdragingen niet zouden staken, de straffen verzwaard zouden worden totdat ze zich aan de wet zouden houden'. Deze waarschuwing was niet ter harte genomen,

waardoor Franklin, die in 1899 tot veertien dagen cel was veroordeeld wegens een inbraak, nu tien jaar gevangenisstraf tegemoet kon zien. Morris kreeg vier jaar. Broome, die slechts een reprimande achter zijn naam had wegens obsceen taalgebruik, kreeg een straf van drie jaar. En Connor, die helemaal geen strafblad had, kreeg vijf jaar, dat in beroep werd teruggebracht tot drie jaar wegens het toedienen van letsel.[417] Maar hij was daarvoor, in 1905, echter vrijgesproken van een vergelijkbaar vergrijp nadat hij een man had neergeschoten. Hoewel hij destijds door de politie als een 'stabiele, nuchtere en zeer respectabele jongeman werd omschreven', was Connor twee jaar geleden in zijn nek geschoten, en sindsdien bij een aantal gevechten betrokken geweest.[418]

Zo eindigde de beruchte Vendetta van Garrison Lane. Volgens sommigen viel dit samen met het einde van de peaky blinder-bendes.[419] John Sheldon sleet zijn leven daarna als 'een plaag van de renbaan'.[420] Beach gooide het over een heel andere boeg en meldde zich in 1914 na het uitbreken van de Eerste Wereldoorlog bij het der-tiende bataljon van de Canadese Royal Highlanders.[421] Volgens zijn getuigschrift woonde hij in Montreal waar hij werk had als bruggenbouwer, terwijl zijn vrouw was achtergebleven in Lawley Street, Birmingham. Hij had een blozend gezicht dat werd ontsierd door een lang litteken over beide lippen, en eentje onder zijn rechterjukbeen.

Tijdens de Tweede Slag om Ieper werd Beach tijdens een heftige tegenaanval van de Duitsers op de positie van zijn bataljon, op 24 april 1915, in zijn rechteronderarm geraakt. Hij bracht enige tijd door in het 1st Southern General Hospital van de universiteit van Birmingham en in het 1st Birmingham War Hospital Rubery. Aan het begin van 1918 werd hij na diverse keren te zijn geopereerd, ontslagen uit het ziekenhuis, afgekeurd op medische gronden wegens een meervoudige armbreuk en ankylose – gewrichtsstijfheid wegens abnormale botvergroeiingen. Hij had vanwege laatstgenoemde aandoening moeite met lopen.[422] Beach keerde in 1920 terug naar Birmingham en betrok met zijn vrouw een woning in het Homes Building-complex in Palmer Street. Hij leidde een rustig leven en overleed zestien jaar later op 56-jarige leeftijd.

Een van Beach' trawanten, Charlie Franklin, zou echter lid worden van Billy Kimbers Birmingham Gang die in 1921 in de paardenrennenoorlog slaags raakte met de Londense bendes van Alfie Solomon en Darby Sabini.[423] De Sheldons sloten zich echter niet bij de Birminghamse bende

aan. Samuel Sheldon, die 53 jaar was op het moment dat het conflict oplaaide, was halverwege de jaren twintig naar Charles Henry Street, Highgate, verhuisd waar hij straatventer werd.[424] Hij stierf in 1943 op 75-jarige leeftijd.[425] Zijn oudere broer John bleef met zijn vrouw Ada in Glover Street wonen, en gaf in 1939 aan gepensioneerd wapenschoonmaker te zijn.[426] Hij stierf twee jaar later.[427]

Hoofdstuk 5

De echte bendeleiders van de jaren twintig

De echte Billy Kimber

In de tweede aflevering van het eerste seizoen van *Peaky Blinders* wekt het plan van Tommy Shelby om een race te fixen en zo de volledige inzet van zijn illegale wedkantoor op te strijken, de woede van de machtige gangster Billy Kimber. Die vergaart rijkdom doordat hij de legale en illegale gokkantoren op renbanen door het hele land in zijn greep heeft, en hij gaat verhaal halen bij de Shelby's in hun hoofdkwartier, de Garrison-pub. Geflankeerd door twee gewapende lijfwachten loopt hij zelfverzekerd de bar binnen. De aanwezige gasten vallen stil door zijn intimiderende entree, waarop hij Tommy Shelby roept. Hij schiet met zijn pistool in de lucht, waarop Shelby zijn broers uit het achterkamertje van de kroeg loodst. Hij vraagt de gasten om te vertrekken en gaat tegenover Kimber aan een tafeltje zitten. Kimber, klein van postuur en kek gekleed, heeft een Londense tongval. Hij schreeuwt dat híj de baas is, dat de Shelby's zonder zijn toestemming een koers gefixt hebben en dat alleen hij de wedstrijden bepaalt. Bij het weggaan bedreigt Kimber Tommy Shelby, die daarop een deal voorstelt die het aanhoren waard is. Hij zegt tegen Kimber dat hij hem bewondert omdat die met niets is begonnen en nu een klein zakenimperium heeft – iets wat Shelby ook wil.[428]

De echte Billy Kimber was inderdaad een gangster die met afpersing en zakkenrollen op de renbanen zijn fortuin vergaarde, om vervolgens een soort maffioso te worden. Maar hij kwam niet uit Londen en hij was ook niet klein van gestalte. Hij was een potige Brummie uit het stadsdeel Summer Lane. Hij was stevig gebouwd, sterk en charismatisch, en daar waar híj niemand vreesde, vreesden velen hém. Hij was een echte

vechtersbaas en de aanvoerder van een groep gewelddadige en intimiderende criminelen, de Birmingham Gang. Als zodanig was hij een van de eerste kopstukken in de Engelse georganiseerde misdaad.

Kimber werd in 1882 geboren op Court 55 in Summer Lane, maar het gezin verhuisde later naar een rijtjeshuis in de buurt, in Hospital Street.[429] Zijn moeder, een wasvrouw, had Ierse ouders, en zijn vader was een koperslager uit Birmingham.[430] Er blijkt nergens uit dat een van beiden kwaad in de zin had, maar hun op een na oudste zoon overtrad van jongs af aan de wet. In 1894, toen hij twaalf jaar was, kreeg hij vier roedeslagen vanwege het stelen van een glassnijder. Die roede was vervaardigd van een bos stevige berkentwijgen die aan één kant met ijzerdraad waren samengebonden. De zondaar moest voorover op een houten frame gaan liggen, waarna zijn armen en benen werden vastgebonden en zijn blote billen met de roede werden bewerkt. Deze straf werd meestal toegediend aan jongens onder de zestien jaar die iets hadden gepikt, en het was bedoeld om daar korte metten mee te maken. Bij Kimber had het niet het gewenste effect, en in de drie daaropvolgende jaren werd hij veroordeeld voor geweldpleging, gokken en landloperij.[431]

Het stadsdeel Summer Lane stond in die tijd natuurlijk bekend vanwege de peaky blinders, en alhoewel Kimber niet specifiek als zodanig wordt betiteld, is het gezien zijn gewelddadigheid zeer waarschijnlijk dat hij ertoe behoorde. Zoals veel peakies was hij ook een kruimeldief, en in oktober 1900 werd hij veroordeeld tot zes maanden gevangenisstraf, die hij uitzat in de Birmingham Prison in Winson Green; hij had geprobeerd om via het dak bij een restaurant in te breken.[432] Hij was pas achttien, maar werd al als een volleerd crimineel beschouwd. Volgens de beschrijvingen had hij een frisse teint, bruin haar en blauwe ogen. Op zijn linkeronderarm had hij ‘W Kimber’ en ‘S Birch’ laten tatoeëren, en op de rug van een hand een kruis en ‘Love’. Hij zou ongeveer 1 meter 73 lang zijn geweest, maar misschien was dat wel 5 centimeter meer, gezien het verschil van 5 centimeter met de officieel geregistreerde lichaamslengte van Billy Beach, want Kimber was naar verluidt de grootste van de twee.[433]

Zijn beroep was kopergieter, maar dat zou hij niet lang uitoefenen, want in augustus 1901 ging hij opnieuw de gevangenis is, vanwege geweld tegen een politieagent – nog een reden om te vermoeden dat hij een peaky blinder was.[434] Kimber was inmiddels vader geworden. Zijn eerste kind, Maud, werd in juli 1901 geboren, en een jaar later trouwde hij met haar moeder,

Maud Beatrice Harbidge, die in de nabijgelegen Howard Street woonde. Ze was twintig jaar en maakte bedversieringen, en ze kon haar naam schrijven, terwijl Kimber niet verder kwam dan een kruisje.[435] Het is niet bekend hoe zij en Kimber elkaar leerden kennen, maar haar achterkleindochter, Juliet Banyard, liet zich vertellen dat 'Maud een prachtige stem had en haar geld verdiende met het zingen in Birminghamse kroegen'. Juliets grootmoeder was Kimbers tweede kind, Annie, die in december 1903 werd geboren. Juliet vertelde dat haar moeder, Sheila, het enige kind van Annie, zei dat 'Annie Billy's lieveling was. Hij keek bijna niet om naar Maudie, en zij gaf ook niet veel om hem. Maud zei altijd: "Als je papa geld schuldig was, dan betaalde je met je leven."'[436]

In 1908 werd Kimber opnieuw veroordeeld, eenmaal vanwege geweldpleging tegen een politieagent en twee keer vanwege dronkenschap, terwijl hij werd vrijgesproken voor inbraak in een huis.[437] Het was inmiddels duidelijk dat hij overal in het land als crimineel actief was. In januari 1906 behoorde hij tot een groep van vier potige jonge knapen die allemaal een boete kregen (van 21 shilling), dan wel een maand gevangenisstraf, omdat ze zonder te betalen per trein van Londen naar Birmingham waren gereisd met een kaartje waarop de datum was veranderd. Ze hadden allemaal een kwalijke reputatie en het is opmerkelijk dat een van hen verklaarde dat hij een aanstelling bij een bookmakerskantoor had – wat inhield dat hij op de renbaan werkte.[438]

Het vermoeden dat Kimber een 'plaaggeest' van de renbaan was, zoals zakkenrollers en andere kleine criminelen vaak werden genoemd, wordt bevestigd door zijn arrestatie in mei 1907 tijdens de Hall Green Races. Op grond van de Prevention of Crimes Act werd hij beschuldigd van rondhangen met de bedoeling strafbare feiten te begaan. Hij beweerde een handelaar te zijn, wat van alles kon betekenen, net als zijn broer, die werd veroordeeld als verdachte die tijdens de wedstrijd op de renbaan rondhing met de bedoeling een misdrijf te begaan. Ter bewijs verklaarde rechercheur Wright van de Birmingham City Force dat hij had gezien hoe de broers zich verdacht gedroegen en zich herhaaldelijk onder het publiek begaven. William Kimber had geprobeerd een winnend gokbriefje uit de hand van een klant te trekken die het bij een bookmaker omhooghield om zijn winst te laten uitkeren. Kimber ging ervandoor toen hij Wright zag.

Bij zijn arrestatie werd Kimber gewelddadig en deed een vluchtpoging. Harry Kimber gaf zijn broer 'dekking' en rende een andere kant uit, maar

hij werd door een andere agent in de kraag gevat. In de rechtszaal zei de agent die de arrestatie uitvoerde dat hij William Kimber al tien jaar kende en dat hij ‘een handlanger was van gevaarlijke dieven op de renbaan en dat hij ongetwijfeld aan zijn geld kwam door de wedstrijden te bezoeken’. Hij werd veroordeeld tot zes maanden gevangenisstraf met dwangarbeid.[439]

In de loop van de daaropvolgende drie jaar liet Kimber zijn vrouw en twee kinderen in de steek, en in 1911 werd hij bij een volkstelling geregistreerd als alleenstaand man woonachtig in een huis in Salford.[440] Zijn achterkleinzoon, Justin Jones, dacht dat Kimber ‘met een vrouw, Florence Brooks, ging samenwonen, die volgens mij familie was van Ellen Brooks, die een relatie had met een ander bendelid, George “Brummie” Sage’. Wat betreft zijn vrouw: ‘Maud ging met haar twee kinderen weer bij haar ouders in King Alfred’s Place wonen, mijn geliefde tante Maud die me iedere week iets lekkers gaf, en mijn oma, Annie, die ik jammer genoeg nooit heb gekend.’[441]

Het moet voor Maud niet makkelijk zijn geweest, met twee kleine dochters voor wie ze moest zorgen en ouders op leeftijd. In 1920 woonde ze in een rijtjeshuis in Charlotte Street, aan de rand van het Jewellery Quarter. Het was een grote kavel met dertien huizen, en ze bleef er tot aan haar dood in 1926, toen ze nog maar drieënveertig jaar was, wonen.[442] Haar kleindochter Sheila is ooit op zoek gegaan naar het graf, maar uit de archieven blijkt dat Maud een armenbegrafenis kreeg en dat er geen graf was – iets wat Sheila’s boosheid wekte, omdat ze wist dat Billy Kimber in die tijd geld had.[443]

Kimber had inderdaad geld ten tijde van het overlijden van Maud, maar voordat hij bij haar wegging, had hij als kruimeldief, geweldpleger en plaaggeest van de renbaan veel gemeen met de Sheldons. En in 1911 noemde hij zichzelf commissionair, net als John Sheldon.[444] Maar in tegenstelling tot de Sheldons, wier werkterrein zich beperkte tot de achterbuurten van Birmingham, werd Kimber een bendeleider met nationale bekendheid. Dat had hij te danken aan het feit dat hij aanvoerder was van de Birmingham Gang. Dat was geen strak georganiseerde criminele bende zoals een maffiafamilie, met een don, leiders en soldaten, maar eerder een stel vechtersbazen die af en toe als strijdkrachten konden worden opgeroepen.

De Birmingham Gang was voortgekomen uit de Brummagem Boys, de naam die werd gegeven aan het geheel van criminelen en zakkenrollers in

de stad. Vanaf het midden van de negentiende eeuw, toen ze een graantje meepikten van de uitbreiding van het spoorwegennet, terroriseerden ze de bezoekers van renbanen. Overal had je dat soort tuig, maar de Brummagem Boys waren het beruchtst. Dat werd bevestigd door de *Daily Telegraph*, die in 1898 schreef dat het grootste deel van het schorem en de dieven 'uit Birmingham komt, en sommigen van hen zijn het laagste van het laagste. De "Brums" gaan, net als al hun collega's, in groepen van zes, zeven en acht te werk – en altijd blijven ze bij elkaar.' Die werkwijze maakte het lastig om hen aan te pakken. De criminelen sloten hun slachtoffers in en lieten hen vervolgens struikelen om hen te beroven, of ze gristen tasjes, horloges en kettingen weg. En in de trein naar en van de renbaan lichtten ze goedgelovige passagiers op met de truc met de drie speelkaarten.[445]

Kimber maakte deel uit van zo'n bende. In januari 1913 berichtte de *Derby Evening Telegraph* dat de plaatselijke politie voorafgaand aan een recente voetbalwedstrijd agenten bij het treinstation had geposteerd om uit te kijken naar bekende wetsovertreders die met de trein aankwamen. Te midden van een groep van acht mannen herkenden ze William Kimber, zijn jongere broer Joseph, en ene George White, die 'ervaren rondtrekkende zakkenrollers en hoteldieven' waren. De politie volgde hen, maar de mannen kregen het in de gaten en gingen ervandoor. Terwijl ze door de politie achtervolgd door de straten renden, haalden beide broers Kimber iets uit hun zak en gooiden het in de sneeuw, waarna ze via verschillende voordeuren in huizen verdwenen.[446]

Joseph Kimber was een geroutineerde dief en in 1912 was hij wegens zakkenrollerij tijdens de paardenraces in Doncaster veroordeeld tot een gevangenisstraf. In augustus 1913 werd hij veroordeeld tot drie maanden nadat hij tijdens de Maze Races in Belfast was opgepakt.[447] In de jaren twintig noemde hij zichzelf commissionair.[448] Wat betreft White, dat was een schuilnaam, zijn echte naam luidde Thomas McDonald. Hij stond ook bekend als Thomas McDonagh en zou uitgroeien tot een van de beruchtste vechtersbazen en schurken van de Birmingham Gang.[449] Dankzij de steun van dit soort lieden wist Billy Kimber, ook een harde jongen, de bendes zakkenrollers en criminelen die op de renbanen actief waren in zijn greep te krijgen.

Maar zijn macht kwam ook uit voort uit zijn vriendschap met de gevreesde gewelddadige criminelen uit Londen. Daartoe behoorden George 'Brummy' Sage, die leider werd van de Camden Town Gang in Noord-

Londen, maar wiens bijnaam voortkwam uit zijn vriendschap met Kimber. Sage, ook een dief, werd gezien als ‘een stand-in vuistvechter’ door Wal McDonald van de Elephant Boys-bende, nog een Londense vriend van Kimber die een reputatie als leider genoot. Zijn neef Brian McDonald vertelde dat de broer van Wal, Wag (Charles), een belangrijke bendeleider in Zuid-Londen was en zich later prominent manifesteerde in West End, waar hij een van de eerste nachtclubuitsmijters was. In 1909 hadden zijn vier jongere broers zich bij hem gevoegd en zwaaide hij de scepter over een aantal illegale gokpunten. Daarnaast verhuurde Wag zichzelf als ‘bodyguard’ voor bookmakers op de renbaan, die hij diende te beschermen tegen de afperspraktijken van bepaalde bendes, en hij ontving ‘gunsten’ van andere bookmakers.[450]

Door dat laatste had hij Kimber leren kennen, die met zijn bende zakkenrollers door het land trok. De twee raakten bevriend. Oom Jim van Brian McDonald omschreef Kimber als een ‘forse, joviale, geliefde kerel, die respect kreeg als bemiddelaar bij onenigheden en ruzies. Hij wist wat vechten was en toonde zich een ware leider’.[451] Het lijkt erop dat Kimber vanwege zijn vriendschap met de gebroeders McDonald naar Londen verhuisde, maar altijd een sterke band met Birmingham bleef houden. Brian McDonald: ‘Kimber woonde korte tijd bij mijn familie op York Road 116, Lambeth, waarna hij naar Warren Street (tegenwoordig Grant Street), Islington, verhuisde.[452] En in de zomer van 1910 deed Kimber mee met de McDonalds in de strijd tegen een rivaliserende bende.[453]

Drie jaar later werden Sage en Kimber gearresteerd na een vechtpartij in een pub in Whitechapel, in East End. Toen er een agent ter plaatse kwam, waren Kimber en Sage stoelen aan het gooien naar een andere man. Toen hun te verstaan werd gegeven dat ze moesten ophouden, vluchtten ze de straat op, waar een andere agent Kimber vastnam. De man op wie ze het voorzien hadden, kwam aanlopen en zei: ‘Ik klaag Kimber en Sage aan vanwege dit’ – waarbij hij op de gutsende steekwond in zijn gezicht wees. Op weg naar het politiebureau ontdeed Kimber zich van een grote koperen gesp die hij bij zich droeg. Toen hij werd aangeklaagd voor het aanbrengen van steekwonden en mishandeling, verklaarde hij kastenverkoper te zijn, terwijl Sage beweerde bookmaker te zijn.[454] Later werden ze ontslagen van rechtsvervolging, omdat de dochter van de kroegbaas verklaarde dat zij kon bewijzen dat de steekwonden waren toegebracht door een andere man, die bekendstond als de ‘Kidderminster Kid’.[455]

Het lijkt er echter sterk op dat Kimber en Sage de daders waren en dat de familie van de kroegbaas bang van hen was – en terecht, want de mishandelde man lag met ernstige steekwonden in gezicht en nek in het London Hospital. Deze zaak werd op 20 februari 1913 voor het eerst gemeld in de *Illustrated Police News*, en elders in dat nummer werden 'Brummy' en Kimber aangeduid als 'bekende verschijningen op de renbaan en in de boksring'.[456]

In 1914 had Kimber zich als renbaancrimineel en genadeloze vechtersbaas in Londen gevestigd, waar hij ook een bondgenootschap had gesmeed met de Garnhams uit Chapel Street Market in Islington. Een intrigerend artikel uit april van dat jaar belichtte die samenwerking. Het maakte melding van een aanvaring die in Dunstable had plaatsgevonden tussen de politie en een groep Londenaren die in de auto terugkeerden van de paardenrennen in Towcester. Onder de verdachten bevonden zich Anna Kimber, 43, uit de New Cut, Lambeth, in Zuid-Londen, die werd beschuldigd van dronkenschap en wangedrag op de grote weg, en haar man William, een 32-jarige handelaar in porselein, die twee agenten in functie had aangevallen. Het is een raadsel wie Anna is. Ze kan niet Kimbers vrouw zijn geweest, want Kimber was toen nog altijd met Maud getrouwd. De twee andere verdachten waren Thomas Garnham, een handelaar in porselein uit Londen, en zijn vrouw Eliza, die beiden werden beschuldigd van het hinderen van een van de agenten bij het uitvoeren van zijn functie. Het echtpaar Garnham zou een belangrijke rol blijven spelen in Kimbers leven. Alle verdachten verklaarden onschuldig te zijn en Kimbers advocaat beweerde dat hij voor de eerste keer in een dergelijke rechtszaal stond, een flagrante leugen. Uiteindelijk kregen de verdachten een boete van in totaal acht pond en zes shilling.[457]

Een paar maanden later werden renbaancriminelen als Kimber flink in hun activiteiten beknot toen er door het uitbreken van de Eerste Wereldoorlog in Engeland bijna geen paardenrennen meer plaatsvonden.[458] Kimber werd voor het leger opgeroepen maar, zo wist de Birminghamse renbaanbookmaker Denny, deserteerde en ging naar Dublin, waar tot eind 1917 nog paardenraces plaatsvonden. Green verklaarde dat Kimber op een brug over de rivier de Liffey was aangevallen door vier mannen, met wie hij afrekende. De gangster uit Birmingham werd herinnerd als 'een onbevreesde gozer, een dappere vechtersbaas die eerlijk zijn handen gebruikte en geen messen' – hoewel hij dat laatste natuurlijk wél had

gedaan.[459]

In mei 1917 werden Kimber en James Cope, nog een prominent lid van de Birmingham Gang, in Dublin gearresteerd. Ze werden verdacht van het rondhangen op treinstation Kingsbridge (tegenwoordig Heuston) met het doel om op de dag van de Limerick-paardenraces zakken te rollen, en ook van het bezoeken van het nabijgelegen Harcourt Street Railway Station op de dag van de paardenrennen in Leopardstown. Kimber verklaarde een handelaar te zijn die in de New Cut woonde, het territorium van de McDonalds in Zuid-Londen. Wat betreft Cope, ook hij was een berucht zakkenroller.[460]

Het is interessant dat een kantoorhoofd van een belangrijke renbaanbookmaker, Thomas Henry Dey, voor de rechter verscheen en verklaarde dat Kimber was ingehuurd om grote schulden aan de bookmaker voor hem te innen. Daarbij gedroeg hij zich altijd respectabel, en aangezien ‘het paardenrennen in Engeland bijna stillag, waren enkele personen met schulden aan Mr. Dey uit Ierland gekomen, en Kimber kwam uit Liverpool om die mensen te ontmoeten’. Deys medewerker voegde daaraan toe dat hij ‘volledig op de hoogte was van de voormalige activiteiten van Kimber, die de laatste zeven jaar een eerlijk man is geweest’, en dat Mr. Dey bereid was hem in dienst te houden en een flinke borgtocht te betalen vanwege zijn goede gedrag. Dat bedrag werd vastgesteld op vijftig pond.

Kimber bleef echter niet lang op vrije voeten. Hij werd ervan beschuldigd op 11 juni 1915 gedeserteerd te zijn uit zijn functie als chauffeur in het Army Service Corps,[461] en in oktober 1917 werd hij veroordeeld tot zes maanden opsluiting.[462]

Kimbers relatie met Dey is intrigerend. Dey was een van bekendste en meest vermogende bookmakers in Groot-Brittannië, en in één jaar incasseerde hij het onvoorstelbare bedrag van 84.000 pond. Op zijn kantoor in New Bond Street, Londen, nam hij grote inzetten in cash en op krediet aan. Onder zijn kredietnemers waren er die niet betaalden wanneer ze verloren, en anderen die hun toevlucht namen tot sluwe trucjes om hem te belazeren.[463] Het lijkt waarschijnlijk dat Kimber, een harde jongen, niet alleen schulden voor Dey inde, maar ook als zijn bodyguard op de renbaan fungeerde.

Toen de Eerste Wereldoorlog eindigde, begonnen de paardenrennen weer, en net als voor andere sporten gold, schoten de toeschouwersaantallen omhoog. Ze bereikten een hoogtepunt in 1919 en 1920, en ook daarna

bleven ze veel hoger liggen dan vóór 1914, om vervolgens vanaf 1925 flink in te zakken toen de Britse economie in het slop kwam.[464] Met de toenemende toeschouwersaantallen steeg ook het aantal inzetten. Volgens Tom Divall, een voormalig hoofdinspecteur die was belast met de openbare orde op diverse renbanen, kwamen er massaal mensen met dikgevulde portemonnees op af.[465] Dat wordt bevestigd door het relaas van Bud Flanagan, die later bookmaker werd. In 1919 zette hij bij vier races in Ayr 'zijn gehele wedde in die hij in drieënhalf jaar als soldaat had verdiend'.[466]

Zulke inzetten vormden een rijke buit. *Megging mobs*, zoals ze werden genoemd, troggelden alles en iedereen flinke bedragen af door de truc met de drie speelkaarten, valsspelende kaarters lichtten nietsvermoedende treinreizigers op, en zakkenrollers en dieven hadden het op de toeschouwers voorzien en sloegen erop los wanneer iemand zich verweerde. Soms waren ook bookmakers het slachtoffer. Een veelgebruikte tactiek van bendes, of 'boys' zoals ze ook wel werden genoemd, was om rond te gaan met een zogenaamde collecte voor 'arme ouwe Bill' of 'goeie ouwe Charlie', die in de penarie zat – of voor een vaderloos gezin dat van honger dreigde om te komen. Een andere truc was om een weddenschap naar een bookmaker te schreeuwen. Als het paard in kwestie won, eiste de bende het geld op, maar als het verloor kwamen ze niet met geld over de brug.

De bookmakers die het niet pikten wat de bendes deden, betaalden een hoge prijs. In juni 1919 meldde *The Times* dat drie mannen geld hadden geëist van bookmakers in Windsor. Een groot deel betaalde, maar een van hen weigerde om één pond te betalen en werd uit zijn hokje geslagen, waarna een van de andere schurken zijn tas met geld meegriste.[467]

Onder leiding van Kimber genoot de Birmingham Gang alleenheerschappij in de Midlands, de West Country en in het noorden tot Newcastle. Hijzelf deed niet meer aan zakkenrollerij, omdat hij nu op een meer georganiseerde wijze de afgedwongen bescherming op de renbanen regelde. Bij grotere evenementen had hij de controle over de vijf of zes belangrijkste banen, de plekken waar het meeste werd gegokt en die dus het lucratiefst waren. De Londense renbaanbookmaker Sam Dell vertelde dat Kimber óf zijn eigen mensen bij die wedstrijden posteerde, óf bookmakers toestond om ze voor hem te beheren tegen '*ten bob in the pound*' – vijftig procent van de winst. Wat betreft de andere bookmakers, om zeggenschap te krijgen over hun banen moesten ze naar een bijeenkomst 'in de vroege ochtend om hun eisen duidelijk te maken en bereid zijn zich te laten

afpersen of om op de vuist te gaan...’[468]

De meeste bookmakers vochten niet – zij betaalden voor het recht om hun wedkantoortje op bepaalde plekken neer te zetten. De controle over de toewijzing van de banen was lucratief, maar daar bleef de afpersing niet bij. Een ander gezaghebbend lid van de Birmingham Gang was Andrew Towie, en hij bedacht of ontwikkelde het idee om kaarten met stippen en strepen te verkopen. Dat was een eenvoudig systeem waarbij iedere kaart een paard vertegenwoordigde en werd voorzien van symbolen om bookmakers informatie te geven in welke vorm het dier verkeerde en wat zijn kansen waren. Die zogenaamde ‘dienstverlening’ vertelde de bookmakers niets nieuws en was voornamelijk een aanleiding om hun geld af te troggelen.[469] En dan had je nog het afroepen van de nummers van de paarden, kort nadat die informatie voorafgaand aan de start bekend was geworden, terwijl bookmakers werden ‘aangemoedigd’ om te betalen voor ‘vakgereedschap’. Daartoe behoorden de ‘tissues’, de lijst van deelnemers aan iedere race, krijt om het prijzengeld van de paarden op hun borden te noteren, water en een spons om die weer uit te vegen, het omroepen van de namen van de jockeys en krukjes om op te staan.[470]

Dell wist te vertellen dat het in de jaren twintig van de vorige eeuw ‘de Birmingham-bende was die de krukjes beheerde op Cheltenham en dat soort plaatsen. En ze vervoerden de krukjes iedere keer van de ene renbaan naar de andere, en dat deden ze met een grote bestelwagen. Het waren krukjes met inklapbare poten, en iedere keer moesten ze al die krukjes neerzetten’.[471] Er werden soms exorbitante prijzen gevraagd voor het gebruik van zo’n krukje, want als een bookmaker er geen had was hij in het nadeel, omdat hij niet boven de menigte uit kon kijken.

De bookmakers betaalden in de regel twee shilling en zes pence voor elke van de door de bendes geleverde ‘diensten’. Dat moest iedere race voldaan worden, en over zes races of meer kon dat behoorlijk oplopen. Bij een groot evenement zoals in Doncaster waren er soms wel meer dan honderd bookmakers, en dat betekende dat er wel driehonderd of vierhonderd pond aan de bendes moest worden betaald – bij kleinere wedstrijdevenementen was dat bedrag uiteraard veel lager. Bij die bedragen moest het beschermingsgeld worden opgeteld dat de bookmakers dienden te betalen om hun wedkantoor te mogen opzetten, daar waar ze hun geld verdienden.[472]

Een voorbeeld van de macht die Kimber uitstraalde, zowel qua fysiek als qua persoonlijkheid, werd gegeven door de voormalige hoofdinspecteur Divall. In 1919 hield hij toezicht op een deel van de toeschouwers op Doncaster, een zeer populaire en belangrijke renbaan. Er was veel publiek aanwezig en op een gegeven moment dreigde er een gevaarlijke situatie te ontstaan vanwege ruzie over een weddenschap. De organisatoren en de politie hadden de situatie niet meer onder controle en ‘er werden harde woorden en stevige bedreigingen uitgewisseld tussen enkele mijnwerkers en runners van bookmakers’. Divall vreesde een massale vechtpartij, en ‘toen kwam Billy Kimber ten tonele, een gezaghebbende verschijning te midden van zijn mannen, en hij had de zaak al snel opgelost’. Wat er zou zijn gebeurd zonder zijn tijdige tussenkomst, was te bezien geweest, want er waren duizenden toeschouwers aanwezig, en daaronder bevond zich het grootste tuig. Divall twijfelde er niet aan dat Kimber ‘een van de besten’ was.[473]

In het meer welvarende zuiden van Engeland, met de vele paardenraces, was de situatie in de jaren kort na de Eerste Wereldoorlog een stuk chaotischer. Er was een keur aan bendes actief, vaak op dezelfde dag op dezelfde renbaan. Vooral het tuig van Dodger Mullins uit Bethnal Green en van Alf White uit Hoxton en King’s Cross vormden een plaag voor het publiek, voor, tijdens en na de races.[474] Al snel waren ze in het hele land bekend en op 18 oktober 1919 publiceerde de *Daily Mail* een artikel over ‘bendes van de renbaan’, waarin sprake was van ‘een toenemend aantal gewelddadige berovingen’.[475] In de zomer van het jaar daarop riep *The Times* op tot onmiddellijke actie tegen de criminelen van renbaan.[476]

Het was nota bene Kimber die actie ondernam, want hij zag een mogelijkheid om het werkterrein van de Birmingham Gang uit te breiden naar de lucratievere renbanen in het zuiden door de andere bendes de loef af te steken. Brian McDonald was van mening dat Kimbers betrokkenheid werd gefaciliteerd door de wedstrijdorganisatoren, die inzagen dat ze met hun eigen stewards en de politie het probleem van de bendes niet aankonden. Belangrijker was dat Kimber steun kreeg uit Londen: de McDonalds en de Elephant Boys, George ‘Brummie’ Sage en de Camden Town Gang, en ook nog Freddie Gilbert, voormalig lid van de Titanic Gang uit Hoxton en nu aanvoerder van de Finsbury Boys.

Kimber en zijn handlangers slaagden in hun opzet. De bendes uit Bethnal Green en King’s Cross kregen het met elkaar aan de stok en werden eruit

gegooid.[477] W. Bebbington, die later werd aangesteld als Senior Jockey Club Supervisor of Recourse Detective Personnel, stelde dat in de naoorlogse jaren de Birminghamse bendes ‘het hele land onder de knoet hielden en met een ijzeren staaf heersten’.[478] De Londense bookmakers leken die ‘bendewet’ te accepteren, omdat het iets van orde bracht. Ali Harris, een renbaanbookmaker uit Londen, prees Kimber als een ‘behoorlijk gerespecteerde gozer’, en dat deed Dell ook.[479]

Maar er was nog een andere illegale activiteit waar Kimber bij betrokken was, zoals Tommy Garnham uitlegde, de kleinzoon van Thomas Garnham, de porseleinhandelaar die in 1914 samen met Kimber in Dunstable was gearresteerd. Begin jaren twintig beheerde de zoon van Garnham, John, een kraam met potten en pannen op Chapel Street Market in Islington, maar hij was ook de aanvoerder van een klein groepje dat voor Kimber werkte op de renbanen in Zuid-Engeland. Garnham en zijn mannen keken uit naar bendes zakkenrollers die geen toestemming van Kimber hadden en geen ‘bijdrage’ betaalden om op de renbaan actief te mogen zijn. Zijn zoon Tommy vertelde: ‘Pa zei altijd: zoek hun leider, de grote man, en geef die in het bijzijn van de anderen een fikse aframmeling. “Dit is jullie baas, kijk wat ik met hem heb gedaan”, en dan maakten de anderen dat ze wegkwamen. Zo ging het als pa het alleen af kon, zo niet, dan lieten ze Billy komen, en tegen hem durfden ze niet op.’

John Garnham vertelde heel wat verhalen over hoe dapper Kimber als vechtersbaas was. Op een keer zaten hij en een vriend, van wie alleen bekend is dat hij ‘Wizard’ werd genoemd, in de trein op weg naar een paardenrace. Ze begonnen weddenschappen af te sluiten met een paar zware jongens in hetzelfde treincompartiment, en zoals Tommy Garnham te horen kreeg:

> Ze speelden kaart en pa en de Wizard wonnen al hun geld. De volgende ochtend zeiden die gozers: ‘We willen ons geld terug.’ De Wizard zei: ‘Jullie krijgen je geld niet terug’, en dus zeiden zij: ‘We zien elkaar op de baan.’ Daar waren ze allemaal naar op weg, en toen ze daar aankwamen, liepen pa en Wizard meteen naar Bill toe. ‘Zie je die twee daar? We hebben gisteravond al hun geld gewonnen en nu willen ze het terug.’ ‘Oké,’ zei Bill Kimber. Gelul. Gelul. En hij rekende met beiden af, beiden. Dat deed Bill Kimber in z’n eentje.[480]

Maar kort daarna werd er getornd aan de heerschappij van Kimber en zijn bondgenoten over de illegale praktijken op de renbanen in het zuiden van Engeland toen de Elephant Boys en de Birmingham Gang joodse bookmakers van East End begonnen af te persen, naast het beschermingsgeld dat ze Kimber al betaalden. Zoals Divall het zei, als ze 'niet dokten, werden ze hard aangepakt en flink toegetakeld'.[481] Een van de degenen die zo werden aangepakt in het echte leven, was Alfie Solomon.

De echte Alfie Solomon

Hij heet in de serie *Peaky Blinders* ook Alfie Solomon en is gekleed als een chassidische jood: hij draagt op doordeweekse dagen een zwarte hoed met brede rand, een lange zwarte overjas, een zwarte broek en een wit overhemd. De leden van de door Solomon aangevoerde bende worden neergezet als orthodoxe joden die keppels en tsietsiet dragen – de speciaal geknoopte franjes die door joodse mannen worden gedragen bij ceremoniële gelegenheden. De echte Alfie Solomon was echter een seculiere jood wiens familie al tientallen jaren in Engeland woonde. Het waren dus geen immigranten die kort daarvoor de pogroms in het Russische Rijk waren ontvlucht.

Solomon, geboren in 1892, was de op twee na oudste van de tien kinderen van Elisha en Elizabeth Solomon. Zijn vader was geboren op The Strand in Westminster, terwijl zijn moeder in een arme gedeelte van East End ter wereld was gekomen. Elisha Solomon was een fruithandelaar met personeel in dienst, en in 1901 woonde hij met zijn gezin en een bediende in Long Acre in Covent Garden. Tien jaar later waren ze verhuisd naar New Street, een paar straten verderop. Inmiddels werkten twee van hun zes zonen bij bookmakers op de renbaan, eentje was fruithandelaar, eentje was kantoorbediende en nog eentje hoedenmaker. Van Alfie Solomon, die toch al negentien jaar was, was geen beroep bekend, en hij stond te boek als 'thuis' wonend.[482]

In januari 1915, toen hij zich vrijwillig als chauffeur aanmeldde bij de Royal Field Artillery, gaf hij op koetsier te zijn. Hij was 1 meter 68 en zijn middel had een omtrek van 89 cm. Hij woog 58 kilo en was goed gebouwd. Hij had een frisse huidskleur, blauwe ogen en bruin haar. Solomon diende vanaf juni 1915 in Frankrijk en ontving de 1914-1915 Ster, de Britse Oorlogsmedaille en de Overwinningsmedaille.[483]

In tegenstelling tot Kimber was Solomon geen zakkenroller en hij diende zijn land trouw. Maar wel is duidelijk dat hij van gokken hield. In augustus 1907 behoorde hij tot een groep van vier jongeren die een boete kregen omdat ze gelegenheden bezochten waar gegokt werd op paardenraces, en in april 1916, toen hij nog in dienst zat, kreeg hij een week gevangenisstraf wegens dobbelen.[484] Zijn enige andere misstap is het niet gehoorzamen van een onderofficier.[485] Nadat hij in januari 1919 uit het leger afzwaaide, werd hij aangegeven vanwege gokken. Maar van belang is dat er geen bewijs bestaat dat hij gewelddadig gedrag vertoonde – tot de renbaanoorlogen begonnen.

Na de oorlog werd Solomon bookmaker, net als zijn jongste broer, Simeon 'Simmy' Solomon, die onder de naam Sydney Lewis weddenschappen aannam. In 1987 vertelde hij me dat hij dat onder een andere naam deed vanwege het antisemitisme: 'Als ik als Simmy Solomon bookmaker was geworden, had ik geen cent verdiend.' Volgens hem begon de renbaanoorlog omdat 'de Birmingham-bende hier naar het zuiden trok. Wij gingen niet naar het noorden, zij kwamen naar het zuiden. Als zij in het noorden waren gebleven, waren er geen problemen gekomen. Maar dat deden ze niet, en zo werd het wij tegen hen, zij tegen het zuiden.'

Bij de Sandown Park Military Meeting, op 12 maart 1921, kwam de Birmingham Gang met flink wat mensen opdagen, en een van hen sloeg Alfie Solomon in elkaar, zoals zijn broer vertelde.[486] Edward Greeno, een voormalige districtschef van de Metropolitan Police, meldde in zijn memoires dat Solomon (die hij aanduidde als 'Bernie') werd neergeslagen en tegen zijn mond geschopt.[487] Boksarbiter Moss Deyong was getuige van het gebeuren, maar hij noemde Solomon 'Lewis', de goknaam van zijn jongste broer. Een van de bendeleden schreeuwde een weddenschap, maar Solomon weigerde die aan te nemen, in de wetenschap dat hij geen geld zou krijgen wanneer het paard niet zou winnen. Het won en de bendeleden kwamen het geld opeisen, want volgens hen had Solomon de weddenschap aangenomen. Hij liet zich niet intimideren en weigerde uit te betalen. Deyong beschrijft in geuren en kleuren wat er vervolgens gebeurde:

> Opeens smeet de gangster zijn stevige, solide verrekijker in het gezicht van de bookmaker. Lewis ging neer, waarop de aanvaller hem vol in het gezicht schopte en vervolgens in de menigte verdween. Lewis werd overeind geholpen, zijn gezicht zat onder het bloed en hij miste een paar

tanden. Vanaf dat moment was de bendeoorlog tussen Noord en Zuid echt goed begonnen.[488]

Tragischerwijs stierf een andere joodse bookmaker aan de verwondingen die hij opliep toen ook hij met een verrekijker tegen het hoofd werd geslagen. De dader was Thomas Armstrong, een crimineel kopstuk van de Birmingham Gang en vermoedelijk ook degene die Solomon had afgetuigd. Armstrong werd later vrijgesproken van doodslag.[489]

Brian McDonald benadrukte dat Alfie Solomon een bende had voordat hij werd aangevallen en dat Kimber een haat jegens hem koesterde 'als behorende tot het geteisem dat renbaanbookmakers ernstig bedreigde'. Geziens Kimbers lange staat van dienst als gewelddadig persoon, klinkt het uit zijn mond nogal hypocriet om de moralist uit te hangen.[490] Hoe dan ook, de broer van Solomon beweerde: 'Mijn broer raakte bevriend met Darby Sabini nadat hij was mishandeld door de Brummie-bende.'[491] Of Solomon nou wel of niet eigen mensen had voordat hij werd belaagd, later werd hij in een rapport van de politie omschreven als 'niet veel beter dan een lid van een bende dieven die hun geld verdienen met het afpersen van bookmakers'.[492] Maar als hij begin 1921 inderdaad de leiding had over een bende, dan was die niet sterk genoeg om het op te nemen tegen Kimber en zijn bondgenoten, en dus zocht Solomon steun bij een machtig man, ene Edward Emanuel.

Emanuel, geboren in 1880, was er een van acht kinderen, en zijn familie deed het goed in Engeland, in tegenstelling tot de Jiddisch sprekende families uit Oost-Europa die kort daarvoor waren aangekomen.[493] Zijn vader, Alfred, werd geboren in Aldgate, en zijn moeder, Adelaide, in Spitalfields, maar vanaf eind jaren zeventig van de negentiende eeuw woonden ze in Bermondsey, ten zuiden van de Theems, waar ze een groentezaak hadden.[494] In 1901 verhuisden ze weer naar de andere kant van de rivier, naar de rand van East End. Edward Emanuel was inmiddels een fruittransporteur.[495] Het jaar daarop werden hij en een ander vrijgesproken van het opzettelijk toebrengen van zware verwondingen aan Cornelius Haggerty en het aanvallen van een agent van de Metropolitan Police.[496] In 1904 bedreigde hij vervolgens een straatverkoper in Islington met een pistool en werd hij beschuldigd van het bezit van een geladen vuurwapen. De rechter verklaarde dat Emanuel 'een gevaarlijke klant' was en legde een hoge borgtocht van 250 pond op, ofwel twaalf maanden gevangenisstraf.[497]

Inderdaad was hij een gevaarlijke klant, zoals John McCarthy zou ontdekken. In 1908 werd hij schuldig bevonden aan het toebrengen van letsel aan Emanuel, met opzet maar niet kwaad bedoeld. Op 15 juli 1908 hadden beiden zitten drinken in de Lord Nelson-pub. Emanuel was daar met een paar vrienden naartoe gegaan vanwege onenigheid die hij met McCarthy had over een bepaalde kwestie. McCarthy vertelde dat Emanuel hem enkele drankjes had aangeboden, maar hem daarna ‘een smerige kleine schijtbak’ noemde en met hem op de vuist wilde. McCarthy deed dat niet omdat Emanuel te groot voor hem was, maar uiteindelijk ging hij overstag. Emanuel greep hem bij zijn keel, smeet hem over een kruiwagen en wurgde hem bijna. McCarthy wist op een of andere manier los te komen en haalde een pistool te voorschijn dat hij had meegenomen om Emanuel angst aan te jagen. Maar de grootste van de twee kwam met een geslepen blikopener aanstormen. Daarop haalde McCarthy de trekker over en rende voor zijn leven. Hoewel de kogel in zijn borst was gedrongen en door zijn hele lijf was gegaan, rende Emanuel achter de doodsbange McCarthy aan. De chirurg die Emanuel opereerde, vertelde dat de wond ongeveer vijftien centimeter lang was en dat het slachtoffer zeer sterk was.[498]

Emanuel was een lastpak, maar ook intelligent en ambitieus, en in 1911 was hij geen kruier meer, maar fruitverkoper. Hij was getrouwd met Elizabeth, geboren Prudon, en ze hadden twee kinderen en woonden in een huis met vijf kamers aan Thrudon Road, Bethnal Green.[499] Maar de meeste inkomsten had Emanuel als eigenaar van *spielers*, oftewel illegale gokclubs.[500] In januari 1912 werden hij en twee anderen aangeklaagd vanwege het runnen van zo’n club in Whitechapel. Toen daar een inval plaatsvond, werden er nog 57 anderen gearresteerd, van wie de meesten werden omschreven als buitenlanders. Overal lagen er speelkaarten op de grond, en er stonden dozen vol penny’s. Emanuel kreeg een boete van veertig pond en moest een schadevergoeding betalen van twaalf pond en twaalf shilling.[501]

In september 1917 kreeg hij de veel zwaardere boete van driehonderd pond en tien guinea’s opgelegd na nog weer een inval in een spieler die hij in Whitechapel dreef. Daarbij werden meer dan honderd mensen vastgenomen. Die inval vond plaats tijdens de Eerste Wereldoorlog en kreeg onder de naam ‘Recruiting Scandal’ veel aandacht in de pers. De club werd ‘beheerst door voornamelijk joden’, van wie er veel jonge mannen waren die bekendstonden als ‘*aliens*’.[502] Velen dachten dat ze zich, gezien

hun dienstplichtige leeftijd, aan de oproep voor het leger hadden onttrokken. Dit duidelijk anti-joodse vooroordeel in de krantenverslaggeving zou nog duidelijker uitgesproken worden tijdens de renbaanoorlog die kort daarop tot een uitbarsting kwam.

Emanuel werd behalve beheerder van gokclubs ook een bookmaker genoemd, want naast de 84 kaartspelen die in zijn 'goktent' werden gevonden, was er ook een groot aantal wedbriefjes en wedstrijdkaarten aanwezig.[503] Maar Emanuel had de ambities om een maffioso te worden, zoals Lou Prince vertelde, een renbaanbookmaker van East End met een joodse vader. Hij zag dat de bende uit Birmingham zich heel wat 'vrijheden' veroorloofde als ze naar paardenrennen in het zuiden kwamen, en als gevolg daarvan, vertelde hij me, vroegen de joodse bookmakers Emanuel om hulp, want hij had 'financiële macht'. Prince vertelde dat Emanuel vervolgens drukkerij Portsea Press opzette, met de bedoeling om uit het criminele circuit te geraken door de bookmakers een betere service aan te bieden met lijsten met deelnemende paarden en ander gedrukt materiaal.[504] Maar doordat Kimber over de criminaliteit rond de renbanen heerste, kon hij dat niet – dat wil zeggen tot Alfie Solomon werd mishandeld, wat hem in de gelegenheid stelde actie te ondernemen.

Volgens Arthur Harding, een beruchte plaaggeest en zakkenroller in East End, had Emanuel 'de gehele joodse onderwereld van East End in zijn greep. Hij was de joodse Al Capone, alles was koren op zijn molen'.[505] Door zijn macht kon hij een bondgenootschap van Londense bendes smeden om de Birmingham Gang van de renbanen in Zuid-Engeland te verjagen. Toen dat was gebeurd, waren de bookmakers gedwongen om hun drukwerk bij hem te kopen en kon hij stoppen met zijn illegale praktijken.

Emanuel 'had een joodse knokploeg' die hij kon sturen om Alfie Solomon te helpen en, zoals Prince benadrukte, 'de joodse ploeg ontleende zijn macht aan hun kracht en moed. Ze lieten zich niet de les lezen.' Maar nog altijd waren ze niet talrijk genoeg om het op te nemen tegen de Birmingham Gang en hun Londense bondgenoten. En omdat 'Emanuel bevriend was met de Italiaanse kliek' – de Sabini-bende – vroeg hij hun om steun.[506] Er was nog een invloedrijk en machtig persoon op de achtergrond die dat bondgenootschap faciliteerde. Toen er in 1917 een inval plaatsvond in Emanuels club, werd duidelijk dat hij een vermogend man achter zich had – maar de politie was niet in staat geweest om hem te pakken te krijgen.[507]

Die man was Walter Beresford. Hij was een journalist die in 1891 nog bij zijn moeder, een weduwe, woonde. Ze was een welgestelde kroeguitbaatster in Hackney Marsh.[508] Zo'n tien jaar later was hij getrouwd, woonde in Leyton en was een commissionair – iemand die weddenschappen aannam en ze op commissiebasis plaatste.[509] Maar hij baatte ook een wedkantoor uit, en in mei 1902 werden hij en een paar anderen gearresteerd omdat ze de New Savoy Club op de Strand tot speel- en gokgelegenheid maakten. Hij kreeg flinke boetes, van respectievelijk tweehonderd en vijftig pond.[510] Dat was meer dan vier keer het jaarloon van een ongeschoolde arbeider.

In 1921, toen Solomon op Sandown werd mishandeld, had Beresford een kantoor in Bond Street en was een prominente en gerespecteerde renbaanbookmaker, die bekendstond als de eerste die bij een evenement begon met weddenschappen en degene bij wie de andere bookmakers hun prijzen afkeken.[511] In die hoedanigheid zou hij dolgraag een einde maken aan het verplichte beschermingsgeld dat de Birmingham Gang afdwong, en via Emanuel had hij invloed over de Sabini's. Dit werd bevestigd door de schrijver en oplichter Netley Lucas. In 1926 schreef hij dat deze bende werd 'gesteund en beschermd door een van de bekendste en machtigste bookmakers in het vak. Hij was lid van alle wedstrijdclubs, betaalde na iedere koers vele duizenden uit, en incasseerde twee keer zoveel. Hij woonde in een mooie flat in West End, bezat een paar dure auto's en een nog duurdere vrouw'.[512] Die man was Walter Beresford, en de bende die hij steunde en beschermde werd aangevoerd door de vreeswekkende Darby Sabini.

De echte Darby Sabini

Het personage Darby Sabini in de serie *Peaky Blinders* wordt neergezet als een 'gewelddadige en onvoorspelbare Italiaanse criminele baas, die de gokbusiness 'op de renbanen in het Zuiden, alsmede diverse banen rondom Londen' in zijn greep heeft. En hij heeft de politie aan zijn zijde, waardoor hij zich alles kan veroorloven.[513] Hij is altijd onberispelijk gekleed, waardoor zijn Italiaanse achtergrond wordt geaccentueerd; hij voldoet aan de esthetische opvattingen van '*bella figura*' – aandacht aan je uiterlijk besteden en elegant voor de dag komen.

Bella figura speelt een belangrijke rol in maffiafilms als de *The Godfather*-serie. Door dit van toepassing te laten zijn op het uiterlijk van

Sabini in *Peaky Blinders*, beschouwt de kijker hem als een boss in maffiastijl. En dat was hij ook in de misdaadverhalen, en die verhalen worden als feiten beschouwd. In 1963 schreef misdaadauteur Norman Lucas dat Sabini ‘bekendstond als lid van de beruchte maffia’, en in 2005 beschreef de *Telegraph* Charles ‘Darby’ Sabini als de ‘leider van een Siciliaanse “scheermes”-bende’.[514] In haar boek over de Londense onderwereld ging Catharine Arnold nog verder door te beweren dat Sabini driehonderd getrouwen uit Sicilië had laten overkomen om hem bij te staan en dat hij de rol van maffiagodfather in zijn buurt op zich had genomen. Zo sprak hij recht, regelde interne ruzies en beschermde de eer van jonge vrouwen.[515]

Die typering van Sabini vond haar oorsprong in de in 1993 gepubliceerde biografie van Edward T. Hart, getiteld *Britain’s Godfather*. Hart was in de jaren vijftig en zestig misdaadjournalist op Fleet Street en de informatie die hij kreeg was afkomstig van mensen uit de omgeving van Sabini, clubeigenaren en uitsmijters, boksers en jockeys, bookmakers en hun lijfwachten, dieven en criminelen. Helaas zijn er geen opnames of transcripties van de interviews die Hart afnam, en zijn boek is geschreven in een romanstijl. Er komen lange, letterlijk uitgeschreven gesprekken in voor en beschouwingen van Sabini, die toen allang dood was, en ook levendige beschrijvingen ‘uit de eerste hand’ van bloederige bendeoorlogen.

In Harts boek wordt de Italiaanse identiteit van Sabini voortdurend sterk benadrukt. Zijn manier van praten was ‘een uitzonderlijke combinatie van Zuid-Italiaans en het dialect van East End’, en hij had zijn bende gemodelleerd naar de Siciliaanse maffia. Nadat hij naar verluidt een vooraanstaand lid van de Elephant Boys had uitgeschakeld die een Italiaanse vrouw had beledigd, gingen de mannen van het Londense Little Italy in Saffron Hill, Clerkenwell, naar het huis van Sabini om trouw te beloven aan hun nieuwe leider, als ware hij een don. En toen hij en Billy Kimber elkaar bij Sabini thuis troffen om een einde te maken aan de oorlog tussen hun bendes, zaten ze aan een in de Italiaanse traditie gedekte tafel met versgebakken brood, grote stukken kaas en een karaf anisette.

Volgens Hart heette de vrouw van Darby Sabini Maria, en de manier waarop ze werd beschreven was gebaseerd op de stereotypering van Italiaanse emigrantenvrouwen in de media.[516] Maar ze was een autochtoon, ene Annie Emma Potter, geboren in Clerkenwell.[517] Ze trouwde in 1913 met Sabini, niet in de katholieke St. Peter’s, dé kerk van de Italianen van

Saffron Hill, maar in de anglicaanse St. Philip's in Clerkenwell. Hun oudste dochter zou worden gedoopt in de anglicaanse kerk.[518]

Sabini zelf zou later onderstrepen hoe Engels hij was, en hij zei dat 'Engeland het enige land voor mij is', terwijl zijn enige zoon, Ottavio Harry, in augustus 1943 sneuvelde terwijl hij vocht voor Engeland.[519] Van belang is dat ik geen banden tussen Sabini en Sicilië kon vinden, en berichten dat hij Siciliaanse messentrekkers had laten overkomen, zijn dus onwaarschijnlijk. Hij kwam uit de Italiaanse wijk Saffron Hill in Londen, maar de meeste mensen die zich daar tussen 1876 en 1915 vestigden, waren afkomstig uit de Noord-Italiaanse regio's Lombardije en Emilia, of Toscane en Campania, de regio tussen Rome en Napels. Het merendeel was afkomstig uit de Apennijnen ten zuiden van Parma, en de Sabini's zouden oorspronkelijk ook uit die streek stammen.[520]

In de beginjaren van de Italiaanse gemeenschap waren de meeste nieuwkomers jongemannen, die vaak plaatselijke vrouwen huwden.[521] Vanaf 1875, toen steeds meer vrouwen Italiaans waren of in Londen geboren eerstegeneratiedochters van Italiaanse stellen, vonden er nog steeds veel gemengde huwelijken plaats. Onder andere van Sabini's vader, Ottavio, die in 1898 in de anglicaanse St. Paul's in Clerkenwell in het huwelijk trad met Eliza Elizabeth Handley. Ze moeten al zeer lange tijd een relatie met elkaar hebben gehad, want veertien jaar eerder was Ottavio Sabini betrokken bij een vechtpartij met andere Italianen in een pub, waarbij Eliza Handley zei dat hij haar vrijer was.[522] Vier jaar later, in juli 1888, werd hun zoon Ottavio geboren, maar hij werd geregistreerd onder de meisjesnaam van zijn moeder, Handley.[523]

Hij was beter bekend als Darby, een bijnaam die afkomstig zou zijn van een term voor een linkshandige vuistvechter. Hij had twee oudere broers: Frederick en Charles. Ook zij werden ingeschreven onder de achternaam Handley en vernoemd naar twee broers van hun moeder.[524] In nieuwsberichten uit die tijd werd Darby Sabini vaak met Charles aangeduid, wat bij historici tot verwarring heeft geleid over zijn ware identiteit, ook bij mij. Sabini gaf later toe dat hij zichzelf ook wel eens Frederick Handley noemde, naar de meisjesnaam van zijn moeder, maar hij stelde duidelijk dat 'mijn naam niet Charles Sabini is' en 'dat mijn echte naam Ottavio Sabini is'.[525]

In 1891 woonden zijn ouders, die vier kinderen hadden, in Mount Pleasant, Clerkenwell.[526] Darby woonde niet bij hen, maar het jaar daarvoor

zou hij de Drury Lane Industrial Day School hebben bezocht.[527] Die school werd in 1895 opgericht voor kinderen die veel spijbelden, en het was een tussenstation voordat een jongere met criminele neigingen naar een ambachtsschool met internaat werd gestuurd.[528] Maar er is nooit een aanwijzing geweest dat Sabini net zo'n geroutineerde crimineel als Kimber en ander renbaantuig was, en zoals Heather Shore opmerkte, hij lijkt 'zich verre van strafbare feiten te hebben gehouden'.[529]

Op zijn huwelijk in 1913 zei Sabini een voerman te zijn, en drie jaar later, bij de doop van zijn dochter, beweerde hij dat hij een *porter* was, een kruier op het station.[530] Hij was wel een *porter*, maar niet op het station – in plaats daarvan werkte hij als portier bij een nachtclub in Drury Lane, zoals hij in 1926 toegaf. Het is waarschijnlijk dat hij in die hoedanigheid een soort lijfwacht was.

Na het uitbreken van de Eerste Wereldoorlog ging de club dicht. Sabini zei dat hij werd afgekeurd voor het leger en werd vervolgens een bookmaker en runner. Het is waarschijnlijk dat hij dat laatste was, want hij vertelde dat hij wedbriefjes ophaalde. In 1918 was hij opnieuw werkzaam als portier, bij de White Horse Club in Stepney Green, waar hij drie pond per week verdiende. Twee jaar later, in mei 1920, verbood een gerechtshof hem om goklokalen te bezoeken – het lijkt er dus op dat Sabini door zijn werk in clubs en spielers in contact kwam met Emanuel.[531]

Inmiddels was Sabini de leider geworden van een toonaangevende bende. Shore heeft geopperd dat die, net als de andere Londense bendes uit de jaren twintig van de vorige eeuw, misschien niet alleen voortkwam uit de plaatselijke knokploegen die allang actief waren in gebieden als Clerkenwell, maar ook uit een soort verdediging tegen invallen van andere plaatselijke jongeren.[532] Er is geen bewijs om die veronderstelling te schragen, maar in 1898 was er 'nog een geval van vuurwapengebruik door de War Gang in Clerkenwell' waarbij Alfred Smith op ene Augustus Sabini schoot.[533]

Dit doet vermoeden dat het gebruik van geweld door de Sabini Gang verder in de tijd terugging. De vader van Darby Sabini had een broer, Giuseppe, en neven in Clerkenwell.[534] In 1883 en 1888 werden twee familieleden beschuldigd van het toebrengen van letsel met een mes, terwijl Sabini's vader in 1895 werd veroordeeld voor geweldpleging, nadat hij het jaar daarvoor was neergestoken. Het betrof allemaal geweld tussen Italianen onderling.[535] Ook de jongere Sabini's waren gewelddadig, en in juni 1909

werd Darby's oudere broer, Charles, aangeklaagd omdat hij twee mannen met een hamer zou hebben aangevallen.[536]

Zes maanden later werden ene Vincent Sabini en George Cortesi beschuldigd van het toebrengen van ernstige verwondingen. Sabini werd vrijgesproken, maar Cortesi werd veroordeeld tot twee maanden dwangarbeid. De laatste was al eerder veroordeeld geweest voor geweldpleging en diefstal, en hij en een van zijn broers zouden sleutelfiguren worden in de Sabini Gang.[537] Ze waren geboren in Frankrijk, maar woonden nu in Clerkenwell.[538] Net als Angelo Gianicoli.[539] Gianicoli, die zichzelf later George Langham noemde, werd op zijn veertiende vrijgesproken van mishandeling, en tien jaar later, in 1913, kreeg hij zes maanden dwangarbeid opgelegd vanwege het toebrengen van verwondingen.[540] Hij zou een van de belangrijkste bendeleden van Darby Sabini worden.[541]

De onderlinge banden van de leden van de Sabini Gang, die hun achtergrond en trouw aan hun buurt gemeen hadden, werden niet alleen versterkt door hun vriendschap, maar ook door bloedbanden, want zoals Shore achterhaalde: 'De meest bestendige "structuur" die de Sabini Gang bijeenhield, waren familiebanden en verwantschap.'[542] Dat klopte, en de bende omvatte ook nog de twee jongste broers van Darby, Joseph en Harry, ofwel 'Harry Boy', zoals hij bekendstond. Maar het was Darby die de leider werd. Onopvallend gekleed, in tegenstelling tot het personage Sabini met zijn bella figura, liep hij rond met een petje, een pak met een vest eronder en meestal een boordloos overhemd. Maar hij had een zeer dwingende aanwezigheid. Bookmaker Prince herinnerde zich: 'Hij was de gentleman van de bende, maar hij was voor niemand bang.' Het was de onbevreesde Sabini die vooropging in de strijd tegen Kimbers Birmingham Gang en diens bondgenoten.[543]

De renbaanoorlog van 1921

De Sabini Gang was in 1919 bij elkaar gekomen, en bij die gelegenheid was er een foto gemaakt van de groep goedgeklede mannen die op het punt stonden in een janplezierrijtuig te stappen, vermoedelijk op weg naar de paardenraces. Het was voordat de renbaanoorlog begon, en op de foto zijn, naast andere gangsters, Darby, Joe en Harry 'Boy' Sabini en twee van de gebroeders Cortesi te zien, samen met Billy Kimber, de leider van de

Birmingham Gang, en Wag en Wal McDonald van de Elephant Boys. Opvallend is dat Alfie Solomon er niet bij is, al was hij toen inmiddels al uit het leger. De verklaring kan zijn dat hij toen nog niet betrokken was bij de bendes, maar het betekent ook dat er helemaal geen joodse mannen op de foto staan. Er bestaat geen twijfel over dat het antisemitisme ook opgeld deed bij de Birmingham Gang en de Londense bondgenoten ervan.

De hartelijke band tussen Kimbers bondgenootschap en de Sabini's eindigde evenwel in het voorjaar van 1921, naar aanleiding van een kans die zich voordeed om grof geld te maken. Vanwege hun sterke band met Emanuel en Beresford, en aangetrokken door het vele geld dat er verdiend kon worden met de 'diensten' aan de bookmakers, 'namen de Sabini's de knuppels op', zoals Divall het uitdrukte, ter verdediging van de East End-bookmakers.[544] Ze kregen steun van Alfie Solomon en de joodse knokploegen van Emanuel, en ook nog van de King's Cross Gang van Alf White.[545]

Maar Kimber was niet bereid in te binden ten overstaan van de nieuwe alliantie, en op 21 maart werd Darby Sabini op de baan van Greenford Trotting ingesloten door een stel mannen. Men hoorde kreten als 'Schiet die – af' en 'Ik vermoord hem', waarna Sabini een revolver trok en een paar schoten afvuurde. Hij werd door de politie gered. Het pistool was geladen met losse flodders, maar Sabini bleek een scheermes bij zich te hebben.[546] Dit was een geliefd wapen onder de renbaanbendes en het zorgde voor afschuwelijke verwondingen. Greeno maakte ooit een einde aan een vechtpartij waarbij een bookmaker werd aangevallen door een aantal leden van de Bethnal Green-bende, maar het gezicht van het slachtoffer was 'aan flarden als een gordijn van kant'.[547]

Toen Sabini in voorarrest zat vanwege het schietincident, mocht hij op borgtocht vrij en was hij in staat om het hoge bedrag van tweehonderd pond zelf te betalen, terwijl twee anderen een onderpand betaalden van honderd pond.[548] De aanklacht tegen hem dat hij schoten had afgevuurd, werd ingetrokken, maar hij kreeg een boete van tien pond voor het zonder vergunning in bezit hebben van een vuurwapen.[549] Brian McDonald vermoedde dat er 'geld van eigenaar veranderde' voor het gunstige politierapport dat leidde tot vrijspraak voor Sabini op de belangrijkste aanklacht. Zijn vermoeden leek te worden onderschreven door Arthur Harding, die vertelde dat Emanuel 'de politie stil had gekregen' en criminelen uit de penarie kon halen.[550]

Of dat nu wel of niet het geval was, het was duidelijk dat beide partijen elkaar niet veel ontliepen, en dus stemde Kimber in met een ontmoeting bij Sabini thuis in Collier Street, King's Cross, op 27 maart, om ertoe te komen de criminele opbrengst van de renbanen in het land te verdelen. Kimber werd vergezeld door George Sage en Wag McDonald, daar waar Sabini andere renbaancriminelen had uitgenodigd, maar niet Solomon. Het is mogelijk dat er een akkoord werd bereikt, hoe dan ook, nadat de mannen wat hadden gedronken en gezongen, maakten Kimber en zijn vrienden aanstalten om op te stappen. Volgens een getuige liepen ze net het gangetje in toen ze Solomon zagen, en 'een van de mannen draaide zich naar hem toe en zei: "Wat wil je, jij jood!"'[551]

Er werden schoten gelost, en later werd Kimber bewusteloos op de grond gevonden. Hij had een wond in zijn zij en werd in allerijl naar het ziekenhuis gebracht.[552] Vervolgens meldde Solomon zich bij de politie en verklaarde dat hij per ongeluk Kimber had neergeschoten, nadat de aanvoerder van de 'Birminghamse knokploegbende' had geroepen: 'Wat doe jij hier, jij jood? Wegwezen, of ik schiet je neer!' Daarop had Solomon het pistool uit Kimbers hand geslagen, en in het daaropvolgende handgemeen was het wapen afgegaan. Bang geworden ging Solomon ervandoor. Toen hij voor het gerecht moest verschijnen, verklaarde Kimber dat hij niet wist wie hem had neergeschoten, en dat Solomon 'zei dat hij me zou neerschieten, want hij is een lafaard. Alleen lafaards dragen een pistool bij zich. Ik zou me liever door mijn kop schieten dan er een tegen iemand te gebruiken'.[553] Hoewel Solomon werd veroordeeld voor het toebrengen van letsel, weigerde Kimber naderhand iets te zeggen, en bij de rechtszaak in de Old Bailey zorgde de rechter ervoor dat de jury vrijspraak vroeg.[554]

Er volgden zes maanden van geweld op de renbanen in Zuid-Engeland en Londen. Op 4 april vond er in Alexandra Park een vechtpartij plaats tussen de Sabini Gang met hun joodse bondgenoten, en de Birmingham Gang, waarvan later één lid werd vrijgesproken van poging tot moord. En vervolgens vond er op 2 juni 1921 plaats wat *The Times* betitelde als 'The Epsom Road Battle'.[555] Aanvankelijk werd er gedacht dat het om een relletje van Sinn Fein ging, maar het bleek te gaan om een gewelddadige aanval, na een paardenrace, van een groot aantal leden van de Birmingham Gang op bookmakers uit Leeds. Die laatsten, voor het merendeel joden, werden ervan verdacht niet meer aan Kimbers kant te staan en werden daarom belaagd. Tweeëntwintig verdachten werden schuldig bevonden aan

het toebrengen van ernstig letsel. Onder hen bevonden zich harde criminelen die eerder waren veroordeeld voor doodslag, roofovervallen, geweldpleging en poging tot moord.

In een afzonderlijke zaak verdwenen twee andere leden van de Birmingham Gang achter de tralies voor het tijdens de Epsom Meeting afpersen van bookmakers. Ze hadden flink wat geld binnengehaald en van vijftig bookmakers 1 pond geïnd. Een van hen was Charles Franklin, lid van de beruchte Garrison Lane Vendetta, die tot drie maanden gevangenisstraf werd veroordeeld.[556]

Kimber was duidelijk verzwakt door het verlies van zoveel mensen, maar in augustus ging hij voor bij een aanval op Londense bookmakers en hun medewerkers bij de Bath Races. Een van hen was Alfie Solomon. Toen hij en zijn medewerker, Charles Bild, naar de renbaan liepen, werd Bild omsingeld door een paar bendeleden en ‘werd hij bewerkt met hamers, stokken, ijzeren staven en ten slotte een zandzak’. Onder het bloed en nauwelijks nog bij bewustzijn wist hij te ontkomen en bereikte hij restaurant de Pump Room, waar een bediende een laken aan repen scheurde om zijn wonden te verbinden, waarna hij naar het ziekenhuis werd vervoerd. Solomon, op zijn beurt, was met een hamer buiten westen geslagen. Hij had vier hoofdwonden opgelopen, en terwijl hij bloedend op de grond lag, werd hij hard geschopt en geslagen. Vervolgens gingen zijn aanvallers ervandoor, en ook hij werd naar het ziekenhuis gebracht.[557]

Een ander slachtoffer was Solomons broer Harry. Tijdens het evenement werd hij door een stel mannen achternagezeten. Uit angst haalde hij een pistool tevoorschijn en richtte dat op zijn achtervolgers. Een van hen wist het hem uit handen te slaan, en een ander deelde Solomon een klap uit. Terwijl hij uitgestrekt op de grond lag, werd hij met een hamer op het hoofd geslagen. Solomon werd door de politie gered en aangeklaagd wegens het bezit van een pistool en munitie zonder daartoe een vergunning te hebben en met de bedoeling om levens in gevaar te brengen. Hij verscheen met een verband om het hoofd voor de rechter en werd veroordeeld tot een maand gevangenisstraf.[558]

Kimber was een van de twee mannen die werden aangeklaagd voor de mishandeling van Charles Bild, die niet voor de rechter verscheen, en de zaak werd niet aangehouden. Maar er werd aangekondigd ‘dat er niet meer van dat soort problemen zouden zijn’, want de ruzie tussen diverse facties van de renbaanbroederschap werd in der minne geschikt.[559] Dat was zo

omdat Kimber werd overtroefd. In augustus hadden Beresford en Emanuel de Bookmakers and Backers Racecourse Protection Association (BPA) opgericht, waarvan ze respectievelijk voorzitter en vicevoorzitter werden.[560] Binnen een maand hadden ze acht stewards gekozen die, tegen een fiks weekloon van 6 pond, bookmakers in het zuiden van het land tegen de Birmingham Gang en hun bondgenoten moesten beschermen. Tot die stewards behoorden Darby Sabini en enkele van zijn mannen, en Philip Emanuel, familie van Edward Emanuel.[561] De nieuwe vereniging werd, ondanks de criminele banden, toegejuicht door de Jockey Club, die veel van de belangrijke paardenraces in Engeland organiseerde.[562] Emanuel en de Sabini's hadden baat bij die organisatie, die het Kimber en zijn mannen lastig maakte om hen problemen te bezorgen.

Terwijl beide partijen in een soort patstelling verkeerden en de pers van de politie actie verlangde tegen het 'wangedrag' en het 'schurkengedrag' op de renbaan, vond er een ontmoeting plaats bij Beresford thuis. Daar werd overeengekomen dat Engeland wat betreft de beschermingspraktijken zou worden opgedeeld in competentiegebieden. Het gebied in het noorden, de Midlands en de West Country, zou onder gezag staan van de Birmingham Gang, die nieuwe leiders had, dat in het zuiden en East Anglia van de Sabini's en hun bondgenoten. De meeste leden van de Birmingham Gang woonden nog in die stad en zij waren tevreden. De overeenkomst met hen hield stand, maar Kimber en zijn Londense vrienden waren ontstemd en er brak een nieuwe renbaanorlog uit tussen hen en de Sabini Gang en haar bondgenoten.[563] De nieuwsberichten maakten melding van steekincidenten, mishandeling met scheermessen, schietpartijen en zelfs een aanval met een machete.[564] In een context die voortdurend veranderde waren er onenigheden tussen bondgenoten en in september 1922 begon de BPA met haar services met stewards. Dat gebeurde na klachten die onder meer de beschuldiging behelsden dat ze een bedrag van een shilling hadden geëist voor ieder pak lijsten dat ze aan de bookmakers verkochten.[565]

Op 20 november 1922 vond er een gewelddadig treffen plaats in Little Italy zelf, toen Harry 'Boy' en Darby Sabini in de Fratalanza Club werden neergeschoten door twee van de gebroeders Cortesi.[566] Zij waren ook stewards van de BPA geweest en hadden onenigheid gekregen met de Sabini's over de verkoop van wedstrijdlijsten aan bookmakers. Bij wijze van bewijs maakte Darby Sabini bekend welke grote bedragen daarbij konden worden verdiend. De lijsten werden voor vijf shilling per stuk

verkocht, en er kon van honderd tot tweehonderd pond per dag worden binnengehaald, wat een jaarlijks inkomen van drie- tot vierduizend pond betekende. Hij voegde eraan toe dat de lijsten nu door de Association werden verkocht, maar dat was niet zo.[567] Ze werden gedrukt door Emanuel, die zich gaandeweg beperkte tot legale activiteiten, en verkocht door de Sabini Gang.

Dave Langham was de zoon van een van de leden daarvan, George Langham (Angelo Gianicoli), en hij benadrukte de hoeveelheid geld die met die verkoop kon worden verdiend. Begin jaren dertig verhuisde zijn familie van Saffron Hill naar een huis met een inpandige badkamer, en zijn vader kwam terug van de paardenraces met geldzakken vol munten. Het waren er zoveel dat ze in het bad moesten worden gestort, vanwaar hij ze kon verdelen onder zijn handlangers.[568]

Darby Sabini had in 1922, toen hij niet meer werd gesteund door de gebroeders Cortesi, zijn broer Joe verloren, die tot drie jaar gevangenisstraf was veroordeeld voor het gebruik van een vuurwapen met de bedoeling om te doden.[569] Een paar maanden later verdween een andere belangrijke handlanger, Alf White, leider van de King's Cross Gang, achter tralies.[570] En toen werd Alfie Solomon in 1924 vastgezet.[571] Hij had kaartgespeeld in de Eden Club, die in serie 2 van *Peaky Blinders* wordt opgevoerd als de door Darby Sabini gerunde luxe jazzclub. In werkelijkheid beschreef Brian McDonald die als 'niet meer dan een spieler over twee verdiepingen boven een garage, met een bar, kaarttafels en een roulette'.[572]

Solomon was in gezelschap van zijn éminence grise, Emanuel, die wrok koesterde jegens een andere bezoeker, ene Barney Blitz. Blitz was een voormalige bokser en een harde jongen, en hij kreeg ruzie met Emanuel, die een drankje over hem heen gooide. Vervolgens sloeg Blitz Emanuel 'zo hard met een glas dat hij helemaal over de rooie ging'. De twee mannen werden uit elkaar gehaald, maar Solomon griste een mes van een tafel en stak dat in het hoofd van Blitz, met fatale gevolgen. Iemand anders die hem het mes probeerde te ontfutselen, raakte gewond. Solomon verklaarde dat hij zich alleen maar kon herinneren dat 'Emanuel als een rund uit zijn hoofd bloedde. Ik dacht dat Blitz nog een keer op hem af zou gaan'.[573]

Hoewel de jury het vonnis moord uitsprak, legde de verdediging de nadruk op het gewelddadige karakter van Blitz en droegen ze voor de rechtbank verklaringen van goed gedrag uit de joodse gemeenschap aan, alsmede Solomons medailles en zijn verklaring van afzwaaien uit het

leger.[574] Als gevolg daarvan werd hij alleen maar schuldig bevonden aan doodslag.[575] Tijdens de eerste aanklacht werd hij beschreven als ‘een jongeman met joodse trekken, en goedgekleed in een lange, blauwe overjas, een grijze hoed en bruine schoenen’.[576] In het archief van Metropolitan Police stond hij geregistreerd als 1 meter 69 lang, een lichte huidskleur, blauwe ogen en bruin haar. Hij had littekens op zijn rechterpols, zijn linkerduim en in zijn nek, en zijn bovenlip vertoonde de sporen van het geweld van Kimber en anderen. Solomon had ook tatoeages. Op zijn linkerarm prijkte een schelp, een leeuw en een Japanse vrouw met een waaier, en ook op zijn rechterarm stond een Japanse vrouw afgebeeld.[577]

Ondanks de opsluiting van Solomon en anderen bleef de Sabini Gang bookmakers intimideren. Maar Darby Sabini wist vervolging te ontlopen en in 1923, toen hij op zeker moment werd aangeklaagd vanwege het met een boksbeugel aanvallen van een bookmaker, werd er afgezien van rechtsvervolging.[578]

Vervolgens raakte Sabini toch in de problemen. Hoewel hij steeds handig uit handen van justitie wist te blijven, maakte hij een inschattingsfout toen hij de *Topical Times* aanklaagde vanwege laster nadat die hem had genoemd als leider van een bende afpersers die het, gewapend met pistolen, op bookmakers hadden voorzien. Het tijdschrift, een weekblad met veel aandacht voor sport, was eigendom van D.C. Thomson. In maart 1924 deed het, onder de kop ‘Hoe we een rivaliserende bende te slim af waren’ een boekje open over de criminele activiteiten van Sabini aan de hand van getuigenissen van een bendelid.[579]

In het besef dat het artikel overvloedig veel bewijs aandroeg voor het feit dat hij een gangster was, probeerde Sabini met zijn activiteiten te stoppen. In december 1925 kwam hij bij de behandeling van de zaak niet opdagen. De verdediging verklaarde dat Sabini in verband werd gebracht met een bende criminelen die op de renbaan actief was en hun verklaringen waren gedegen en feitelijk, en ze brachten heel wat details naar voren ter ondersteuning. Hun werd een vergoeding van de kosten toegewezen.[580] Sabini was D.C. Thomson nu 700 pond schuldig, maar op 10 juni 1926 verscheen hij niet op de eerste afspraak met zijn schuldeisers. Hij werd nog steeds op de renbaan gesignaleerd, maar zijn woonadres was onbekend, en er werd gezegd dat hij nog steeds grof geld verdiende met het verkopen van wedstrijdkaarten.[581] Er werd faillissement aangevraagd.

Nadat een arrestatiebevel tegen hem was aangekondigd, verscheen Sabini op 29 juni voor de London Bankruptcy Court. Hij werd omschreven als een gezette man, die inmiddels met zijn vrouw en drie kinderen in een appartement op Russell Street in Brighton woonde. Hij stelde dat het artikel in de *Topical Times* hem veel schade had berokkend. Hij ontkende de aanvoerder van de Sabini Gang te zijn en dat hij bookmakers bedreigde die weigerden te betalen voor bepaalde wedstrijdbanen of voor de wedstrijdlijsten die hij verkocht. Sabini verklaarde dat die voor vijf shilling per stuk werden verkocht, waar hij en nog iemand anders vijf pence aan overhielden, terwijl drukkerij Portsea Press er één shilling aan verdiende. Dat was uiteraard de drukkerij van Emanuel. Volgens Sabini kochten de bookmakers die kaarten omdat ze lid waren van de BPA. Ze werden niet bedreigd wanneer ze ze niet wilden kopen.

Lachend verwierp hij de suggestie dat hij als aanvoerder van de Sabini Gang tussen de twintigduizend en dertigduizend pond per jaar had verdiend en zei: ‘Nee.’ Van zijn weekverdienste van acht pond moest hij iedere dag één pond en vijf shilling reisgeld bekostigen, en verder nog vijf shilling per dag voor eten en drinken – en bijna iedere dag ging hij naar de renbaan. Uiteindelijk liet hij weten de zaak tegen de krantenuitgever niet door te zetten, aangezien hij de 75 pond die de advocaat verlangde niet kon ophoesten, waar hij aan toevoegde dat hij geen waardevolle bezittingen had.[582]

Inmiddels was de Flying Squad, de speciale eenheid voor misdaadbestrijding van de Metropolitan Police Service, begonnen met harde acties tegen de renbaanbendes. En ook de Jockey Club had een afdeling opgezet om de insluitpraktijken tijdens wedstrijden tegen te gaan. De BPA, die een slechte naam had gekregen doordat er leden van de Sabini Gang in dienst waren genomen, nam afstand van de Sabini’s en richtte baancomités op om de bookmakers te beschermen. In 1929 schaarde de Jockey Club zich achter die opzet en vanaf dat moment werd de banen niet meer toegewezen door de bendes, maar door personeel van de renbanen die samenwerkten met de plaatselijke BPA.

Waarschijnlijk werd de Sabini Gang toen al geleid door Darby’s jongste broer, Harry ‘Boy’, die ‘lijfwachten’ en andere diensten aanbood aan kroegen en goktenten in West End. Darby Sabini zelf bleef in Brighton en werd als bookmaker geregistreerd toen hij in 1929 een boete kreeg van vijf pond voor het aanvallen van een andere bookmaker in het Hove-stadion

voor windhondenrennen.[583] Zijn voormalige bondgenoot Alfie Solomon was na zijn vrijlating uit de gevangenis weer bookmaker geworden en had, volgens informatie van de politie, weer een renbaanbende op de been gebracht. In februari 1930 toog hij met zijn mannen naar het Clacton-stadion voor windhondenrennen en eiste geld van de bookmakers. Solomon en de zijnen werden het stadion uitgegooid. Later beweerde hij degene te zijn geweest die die avond door de Bethnal Green Gang van Dodger Mullins was bedreigd.[584]

Mullins, een beruchte crimineel die een hekel had aan de Sabini's en hun bondgenoten, werd begin 1936 ernstig verwond aan zijn gezicht en rug door mannen van Solomon met scheermessen.[585] Uit wraak riep Mullins in juni bij de Lewes Races de hulp in van de Hoxton Mob en Wal McDonald van de Elephant Boys. Die dienden zich daar aan met handbijlen, boksbeugels en ander wapentuig. Solomon liep enkele klappen op en raakte gewond aan zijn hoofd, maar hij wist te ontkomen. Zijn kantoorbediende was minder fortuinlijk en werd stevig in elkaar geslagen.[586]

Deze 'Slag van Lewes' zorgde voor schreeuwerige en onjuiste krantenkoppen over een nieuwe renbaanoorlog en de betrokkenheid van Amerikaanse gangsters.[587] Dat was allemaal niet het geval, want de jarenlange oorlog tussen de renbaanbendes was sinds midden jaren twintig al in hevigheid afgenomen, maar de gewelddadige gebeurtenissen vormden de inspiratie voor de roman *Brighton Rock* van Graham Greene uit 1938.[588] Hij zette zijn criminele personages goed neer en klopte onware berichten in de media niet op, hoewel algemeen wordt aangenomen dat de rijke gangster Colleone is gebaseerd op Sabini.[589] In 1988 schreef Greene me om uit te leggen:

> Mijn roman *Brighton Rock* gaat inderdaad over iets wat lijkt op de Sabini Gang, maar ik ben vergeten wat ik in de tijd van het schrijven misschien wist. Ik ging toen regelmatig naar Brighton en verkeerde een avond in gezelschap van een bendelid, dat me wat slang leerde dat toen werd gebruikt, en hij nam me mee naar een plek waar hij en andere gangsters elkaar troffen.[590]

Twee jaar na de publicatie van het boek, in april 1940, werd Sabini gearresteerd op de hondenrenbaan van Hove en vervolgens op grond van de Defence Regulation 18B vastgezet. De reden was dat de Metropolitan Police en de geheime dienst M15 hem beschouwden als een 'gevaarlijke

misdadiger en oplichter van de ergste soort', met fascistische sympathieën en 'in staat om binnenlandse opstanden tegen dit land te leiden' in opdracht van een bezettingsmacht. Dat was een vreemde opvatting, waar de plaatselijke hoofdcommissaris en anderen zo hun twijfels over hadden.[591]

Uiteindelijk kwam Sabini vrij, en in juni 1943 werden hij en een andere man tot twee jaar dwangarbeid veroordeeld voor het ontvangen van gestolen goederen ter waarde van 383 pond.[592] In 1950, toen hij inmiddels stond aangeschreven als handelaar, stierf hij.[593] De mare begon de ronde te doen dat hij in een penthouse in Brighton had gewoond, maar dat hij ten tijde van zijn overlijden bijna berooid was.[594] In werkelijkheid woonde hij op de Old Shoreham Road 16.[595] Zijn vrouw overleed daar in 1978 en liet 16.730 pond na.[596]

Midden jaren twintig had Kimber ook van doen met nachtclubs in West End, en hij bleef als crimineel actief op de renbanen in het zuidwesten van Engeland.[597] Op 19 juli 1926 trad hij in het huwelijk met Elizabeth Garnham, een zus van zijn vriend en bondgenoot John Garnham van de Chapel Street Market Gang.[598] Kimber liet optekenen dat hij weduwnaar was. En dat klopte ook, want Maud was kort daarvoor overleden.[599] Maar hij en de McDonalds werkten nog altijd samen met de Sabini's, en rond 1927 losten hij en Bert McDonald schoten af door de ruiten van de Griffin, een kroeg in Clerkenwell die de bescherming genoot van de Sabini Gang.

Vervolgens namen de twee mannen de wijk naar Amerika, waar Kimber volgens Brian McDonald iemand vermoordde die Kimber niet betaalde voor een geleverde gunst. Kimber en Bert McDonald vluchtten vanuit Arizona naar Los Angeles, waar Wag McDonald woonde. Die was daarheen gevlucht om na de Battle of Epsom in 1921 arrestatie te voorkomen en diende nu als lijfwacht van Jack Dragna, de maffiabaas van de stad. Kimber trok naar Chicago, waar Murray Humphreys hem een schuilplaats zou hebben geboden.[600] Humphreys, wiens ouders uit Wales kwamen, was een van de toonaangevende figuren in de beruchte bende van Al Capone.[601]

Brian McDonald schrijft in zijn boek *Elephant Boys* het spannende verhaal van zijn oom Wag in Amerika, die goed bevriend was met de acteur Victor McGlagen en als figurant in films optrad.[602] Er is geen bewijs dat Kimber dat deed of dat hij actief werd in Capones bende, net zoals er geen bewijs bestaat dat er een sterke band bestond tussen Kimbers Birmingham Gang en Amerikaanse gangsters, behalve dan in het leven van de eenling Jimmy Spenser.[603]

Spenser, ofwel ‘Birmingham’s Gunman’, zoals hij in maart 1933 in de *Birmingham Daily Gazette* werd aangeduid, trok naar Londen en voegde zich begin jaren twintig bij Kimber.[604] Volgens Brian McDonald luidde zijn ware naam Francis Harold Guest en raakte hij bevriend met de Elephant Boys.[605] Zoals in zijn boek *Limey* beschreven, vertrok Spenser in 1925 per boot naar Amerika, waar hij voor Jack Brussi ging werken, een crimineel uit Long Island City. Vervolgens trok hij naar Californië, waar hij zich bij de bende van crimineel Niley Payne voegde. Daarna ging hij samenwerken met Wag en Bert McDonald, en hij eindigde in de San Quentin Prison. Na zijn vrijlating werd hij in 1932 naar Engeland overgebracht.[606]

Drie jaar eerder was Kimber al naar Engeland teruggekeerd, waar hij bookmaker werd. Eind jaren dertig prees hij zichzelf aan als ‘Bill Kimber, een betrouwbaar man’, en hij werd voorzitter van de Devon and Cornwall Bookmaker’s Protection Association.[607] Daar school enige ironie in, want het was de oprichting van de BPA in 1921 door zijn aartsrivaal Emanuel die het begin had ingeluid van Kimbers beschermgeldafpersing op de renbanen in Engeland.

Kimber overleed in 1945. Zijn necrologie in het plaatselijke dagblad meldde: ‘Zijn grote passie, zowel privé als zakelijk, was het paardenrennen, en hij was bekend en gerespecteerd op iedere renbaan in heel Engeland.’ Hij liet zijn weduwe, Elizabeth, hun huis op Park Hill Road 10 in Torquay na, en 3665 pond.[608] Ze hadden twee dochters, van wie er een was getrouwd met een eskaderleider van de RAF die in het bezit was van een Distinguished Flying Cross-onderscheiding. Ze werden naar een kostschool in Zwitserland gestuurd en leidden een heel ander leven dan de kinderen die Kimber in Birmingham in de steek had gelaten.[609]

Kimbers aartsvijand Emanuel werd zelfs nog rijker. In 1930 was zijn bedrijf Portsea Printing Works in Hackney gevestigd, en hij en zijn vrouw Elizabeth bewoonden een groot huis aan Finchley Road 965 in Golders Green, een wijk die populair was bij joodse gezinnen uit de middenklasse.[610] Hij overleed in 1943.[611] Zijn vrouw stierf zeven jaar later en ze liet in haar testament 22.656 pond na, die haar twee dochters toekwamen.[612]

Alfie Solomon stierf in 1947. Zijn laatst bekende adres, in 1924, was Gerrard Street in Soho, niet ver van waar hij in Covent Garden was opgegroeid.[613] Een testament werd niet gevonden. Hoewel ze in de serie *Peaky Blinders* als fictieve personages worden opgevoerd, hebben Billy

Kimber, Alfie Solomon en Darby Sabini echt bestaan. Luca Changretta, de maffioso uit serie 4, niet.

Nawoord

In de tweede aflevering van het derde seizoen van *Peaky Blinders* vecht John Shelby een hardhandig duel uit met Angel Changretta en diens handlanger. Vicente Changretta, de zoon van een Italiaanse gangster uit Birmingham, is nietsvermoedend afgedaald naar een kelderachtige ruimte in een door Chinezen uitgebate wasserette. Hij wordt naar een rek gedirigeerd dat volhangt met gestoomde pakken en als hij ze uit elkaar schuift om degene met zijn naamkaartje eraan te zoeken, schrikt hij van het demonisch grijnzende gezicht van John Shelby dat ertussen tevoorschijn komt. Snel slaat de peaky blinder Changretta tegen de grond en slaat vervolgens diens handlanger knock-out met een ploertendoder. Zijn baas probeert overeind te krabbelen, maar Shelby draait zich om, schopt hem weer neer en sleept hem over de grond. Changretta valt op zijn rug, waarna Shelby zijn pet afzet en daarmee de rechterwang van zijn vijand bewerkt. Changretta schreeuwt het uit van de pijn en bedekt de wond met zijn hand, waar het bloed door de vingers sijpelt.[614] In de daaropvolgende oorlog tussen de twee bendes wordt Angel Changretta gedood en zijn vader geliquideerd. Hun dood wekt de toorn van een tweede zoon, Luca Changretta. Hij is een maffia-figuur in New York en zweert wraak, en groeit in seizoen vier zodoende uit tot Tommy Shelby's voornaamste tegenstrever.

Hoewel de Changretta-bende niet bestond, woonde er vanaf het einde van de negentiende eeuw wel degelijk een familie Changretta in Birmingham. De leden daarvan leken in niets op de fictieve gangsters uit de serie, en het gebruik van hun ongewone achternaam brengt de gespannen verhouding tussen historische fictie en historische werkelijkheid aan het licht.

De werkelijk bestaande familie werd in Birmingham gesticht door Martino Ciangretta, wiens naam op Engelse bodem werd verbasterd tot Changretta. Hij was vredelievend en werkte hard, was begaan met zijn gezin en had een langdurige en positieve invloed op Birmingham. Hij maakte deel uit van

een klein contingent plichtsgetrouwe Italianen zonder banden met Sicilië, de maffia of gangsters. Die gemeenschap was eind jaren zeventig van de negentiende eeuw ontstaan, toen steeds meer Italianen de bittere armoede in het zuiden van hun land ontvluchtten.

De eerste schakels in deze opvallend massale uitstroom werden gevormd door de jongeren uit Picinisco, Atina en Gallinaro, en het dorpje Carnello, gelegen in de Comino-vallei. Ze liggen in de huidige provincie Frosinone, in de buurt van het plaatsje Sora.[615] De emigranten streken neer in Bartholomew Street en Duddeston Row, dicht bij de plek waar zich nu het Millennium Point bevindt. Hier waren destijds goedkope rijtjeshuizen te huur, die dicht bij de Bull Ring lagen, wat hen de mogelijkheid gaf met een draaiorgel wat geld op te halen bij het winkelend publiek; en ook was het dicht bij de rooms-katholieke kerk van St. Michael in Moor Street – die bekend zou komen te staan als de Italiaanse kerk.[616]

Uit doop- en huwelijksakten blijkt dat een zekere Giuseppe Delicata in het begin van de jaren tachtig van de negentiende eeuw cruciaal is geweest voor het begin van de migratiebeweging. Hij en zijn familie waren het toevluchtsoord voor de eerste nieuwkomers, met wie ze bloed- dan wel vriendschapsbanden onderhielden.[617] Maar hij was ook een *padrone*, een man die geworteld was in Engeland maar regelmatig terugkeerde naar Italië op zoek naar jongemannen die met hem mee terug wilden naar Birmingham. Hij betaalde hun overtocht, kost en inwoning, maar dat moesten ze terugbetalen door een bepaalde tijd voor hem te werken. Ze moesten de straat op met een draaiorgel.[618] Een van hen was Martino Changretta.

Hij was in 1869 geboren, naar eigen zeggen in Sora, iets wat alle in Birmingham woonachtige Italianen uit de Comino-vallei beweerden.[619] Hij toog er als tiener in 1887 naartoe.[620] In februari 1893, dus zes jaar later, werd Ciangetto Martino zoals hij in de krant werd genoemd, samen met nog een andere orgeldraaier aangevallen. Met behulp van een tolk maakte hij het hof duidelijk dat ze op Hagley Road hadden gestaan toen twee andere Italianen hen hadden gemaand op te krassen, omdat die straat al dertien jaar het werkterrein van hun padrone was. Als ze niet zouden gehoorzamen werden ze vermoord. Ze sloegen het dreigement in de wind, en kort hierop stak een van de mannen Changretta in zijn lip en hoofd met een klein mes en sloeg hem met een ijzeren staaf. De dader kwam er met een boete van slechts twee shilling vanaf.[621]

De 25-jarige Martino Changretta had inmiddels zijn vrouw Ann Kitchen leren kennen. Hun kleindochter Victoria Hooper schreef dat haar grootmoeder in 1873 was geboren in Chipping Norton in de Cotswolds, waarna het gezin halverwege de jaren tachtig van de negentiende eeuw naar Bartholomew Street was verhuisd. In de Italiaanse wijk 'liep oma Martino Ciangretta tegen het lijf, een potige Italiaan met donkere ogen en krullen. Hij was ruim 1 meter 80 lang terwijl oma als jong meisje nog geen anderhalve meter lang was, en blond haar had dat tot aan haar middel reikte. Het paard werd zogezegd achter de wagen gespannen, en in oktober 1893 trouwden ze in St. Michaels, en een maand later werd mijn tante Chris geboren.'[622]

De Changretta's kregen veertien kinderen. Een andere kleindochter, Pam Ovethrow, verklaarde dat de oudste in 1893 was geboren en de jongste in 1917. Vier van hen overleden al jong. Ze kreeg te horen dat haar grootvader naar Amerika was gegaan 'om te kijken of het gezin daar beter af zou zijn. Maar het draaide op niets uit en hij keerde terug naar Annie en de kinderen.'[623]

Na zijn huwelijk trad Changretta op een zeker moment uit dienst bij Delicata en werd metselaar. Hij was in 1922 voorman die de leiding had over de ontmanteling van de locatie aan Broad Street waar de Birmingham Hall of Memory moest verrijzen, ter nagedachtenis aan de mannen van de stad die in de Eerste Wereldoorlog waren gesneuveld. Het feit dat hij die positie vervulde, wekte bij sommigen woede op, die de plaatselijke kranten bestookten met ingezonden brieven waarin ze zich afvroegen waarom dat soort banen werd vergeven aan buitenlanders en niet aan degenen die hadden meegevochten en aan het eerbetoon hadden meebetaald. De aannemers riposteerden dat van hun zestien werknemers de enige buitenlander hun Italiaanse explosievenexpert was, en dat de voorman een genaturaliseerde Brit was.

Onder de naam T(homas) Martin, de Engelse naam die hij had aangenomen, diende ook Changretta zelf zijn critici van repliek. Hij benadrukte dat hij al 35 jaar in Birmingham woonde, dat hij met een Engelse getrouwd was en had meegevochten in de Boerenoorlog. Bovendien had zijn oudste zoon, omgekomen op het slagveld tijdens de Eerste Wereldoorlog, zich opgeofferd voor zijn land. De andere 'buitenlanders' waren zijn zwagers, 'in deze stad geboren uit een Engelse moeder'. Ze hadden allemaal 'in de recente oorlog gediend en hun portie

meer dan gehad’. Changretta bekende persoonlijk door de kritiek te zijn geraakt, en stelde dat ‘het mijn taak is een herinnering aan de gevallenen te bouwen, onder wie, als de namen erin worden gegraveerd, zich de naam van mijn zoon zal bevinden’.[624] Aldus geschiedde. Schutter K.G. Changretta van de Royal Garrison Artillery wordt geëerd op Birminghams Roll of Honour in de Hall of Memory.

Changretta begon in Lawley Street zijn eigen sloopbedrijf en voerde een aantal grote klussen uit in opdracht van de gemeente, en sloopte ook alle binnenmuren in Curzon Hall zodat die kon worden omgetoverd in de West End Cinema.[625]

Maar de op leeftijd komende Martino en Annie Changretta zouden het in de Tweede Wereldoorlog opnieuw voor hun kiezen krijgen. Hun huis in Belmont Row werd in 1942 gebombardeerd, en Hooper herinnert zich dat ‘oma en mijn neven, Alfie en Ray, onder het puin vandaan werden gehaald terwijl de benzine van de naast ons gelegen garage over straat stroomde. Ze waren godzijdank allemaal ongedeerd, hoewel oma daarna stokdoof bleek. Het was nog niet gedaan met de rampspoed; in september 1943 overleed oom Vic in Italië. Zijn naam leeft binnen de familie voort, al zijn neven en nichten waren dol op hem’.[626]

Victor Changretta, geboren in 1917, was het jongste kind. Hij diende als soldaat in het 1/6th Battalion, van het Queen’s Royal Regiment (West Surrey). Hij sneuvelde op zijn 25ste op 30 september 1943 en liet een echtgenote achter. Hij stierf saillant genoeg tijdens de landing van de geallieerden op Salerno – het thuisland van zijn vader. Zijn familie eerde hem een jaar later met tien vermeldingen in de ‘In Memoriam’-afdeling van de *Birmingham Mail*. Zijn vrouw Florrie schreef dat hij dapper ten strijde was getrokken voor Engeland.[627] De Changretta’s waren in werkelijkheid vlijtig, vredelievend, eerlijk en rechtdoorzee, en waren in tegenstelling tot de gangsters in Engeland in de jaren twintig van de vorige eeuw een aanwinst voor hun land.

Maar van keurige en respectabele families zoals de Changretta’s kun je geen aantrekkelijke dramaserie maken; daar heb je geromantiseerde en fictieve gangsters voor nodig. Die worden net als de maffia neergezet als mensen die over hun familie en hun eigen gemeenschap waken. Het zijn mannen van eer die enkel geweld gebruiken tegen andere gangsters of mensen die een ‘morele’ code hebben geschonden. Wie niets met dergelijke lieden uitstaande heeft, hoeft niets te vrezen; vrouwen en moeders worden

gerespecteerd, de ouderen op handen gedragen, en de kinderen beschermd. Ze zijn loyaal, eerlijk, onversaagd, principieel en betrouwbaar, en genieten aanzien als mensen die de maatschappij links laten liggen ten gunste van hun eigen ‘alternatieve’ gemeenschap. Hoewel ze crimineel uitschot zijn, zijn ze wel degelijk succesvol, rijk, goedgekleed en gerespecteerd. De psychisch onthechte gangster krijgt zo mythische trekken – net als Tommy Shelby.[628]

In werkelijkheid was er in het leven van de gangsters die in de jaren twintig van de vorige eeuw de renbanen teisterden, zoals die in de serie *Peaky Blinders* rondlopen, geen greintje romantiek dan wel aanzien te bespeuren. Billy Kimber was een zakkenroller en afperser die zijn rijkdom te danken heeft aan grof geweld en het zaaien van angst. Hij verliet zijn eerste vrouw en kind en stortte hen in armoede. Hoewel sommigen hem beschouwen als ‘de heer van de bende’ was ook Darby Sabini een schurk die zijn welvaart te danken had aan openlijke intimidatie en meedogenloze aanvallen op iedereen die hem voor de voeten liep. En hoewel hij niet zo machtig was als Sabini of Kimber, was ook Alfie Solomon gewelddadig; en nadat hij in een ruzie in de Eden Club een man om het leven had gebracht, mocht hij van geluk spreken dat hij schuldig werd bevonden aan doodslag in plaats van moord, waarvoor hij de strop zou hebben gekregen.

Geen van hen, noch anderen als Edward Emanuel en Harry ‘Boy’ Sabini, waren mannen die vanwege hun eerlijkheid, principes of moraal respect afdwongen. Datzelfde kon gezegd worden over de peaky blinders en de sloggers uit de achterbuurten van Birmingham. Het waren nietsontziende jongens en mannen die ervan genoten hun vijanden tot bloedens toe toe te takelen, en velen leken op John Sheldon, die terugschrok voor een eerlijk gevecht en liever zo veel mogelijk medestanders met wapens optrommelde.

Anderen waren uit hetzelfde hout gesneden als mijn grootvader, Edward Derrick, een kruimeldief die zijn vrouw mishandelde, eens een politieagent aanviel en een andere persoon verwondde. Het waren verachtelijke mannen, en we moeten juist bewondering hebben voor degenen die het tegen hen op durfden te nemen. Mannen als Edward Cook, die de confrontatie met sloggers niet schuwde; agent Lines, die toen hij een andere agent te hulp wilde schieten door een bende werd vermoord; en de moedige Harriet Chaplin, die een aantal relschoppers dat een stel andere mannen had aangevallen, was gevolgd en had aangegeven bij de politie.

En ook dienen we bewondering te hebben voor de grote groep armen die op het rechte pad bleven en tot het einde van hun heerschappij aan de peaky blinders waren overgeleverd. Hoewel ze deel uitmaakten van een oneerlijke en doorgaans onverschillige maatschappij, en dag in, dag uit streden tegen de armoede, bleven ze streven naar een eerlijk en fatsoenlijk leven. Midden in wat de onwetenden als ‘sloppenwijken’ omschreven, smeedden moeders, tantes, grootmoeders en met name oudere zussen via hun verwantschap en familiebanden hechte wijken. Niet de peaky blinders en de gangsters op de renbaan, maar juist deze vrouwen waren loyaal, rechtschapen, eerlijk en principieel, en hoeders van een morele gedragscode. Voor hen dienen wij respect te hebben.

Dankwoord

Net als de andere Brummies uit mijn generatie en daarvoor – ik ben van 1956 – had ik in mijn jeugd gehoord over het bestaan van de peaky blinders, maar pas in 1986 heb ik voor het eerst over ze geschreven in mijn afstudeerscriptie over de buurt rond Ladypool Road in Sparkbrook. Ook besprak ik als eerste in mijn scriptie de invloed van Charles Haughton Rafter, de hoofdcommissaris van Birmingham, die geldt als de man die de peaky blinders eronder heeft gekregen. Dat heb ik kunnen doen dankzij het goede geheugen van mijn oudooms Bill en Wal Chinn, geboren in respectievelijk 1892 en 1897. Zij waren een van de eersten die ik als jonge student geschiedenis interviewde.

In 1987 begon ik aan het onderzoek voor mijn tweede boek: een sociale geschiedenis van het clandestiene gokken. Het onderwerp sloot goed aan bij mijn achtergrond. Mijn grootvader Richard Chinn begon in 1922 in de achterbuurten als illegale bookmaker, waardoor mijn vader Alfred ‘Buck’ Chinn het gokken met de paplepel ingegoten kreeg, en in 1961 toezag op de overgang naar legale wedkantoren. Vanaf mijn dertiende werkte ik zo af en toe mee en tussen 1978 en 1984, het jaar waarin we alles verkochten, bestierde ik de wedkantoren die onze familie in Sparkbrook uitbaatte. Mijn vader bleef echter actief in de gokwereld en werd voorzitter van de Birminghamse tak van de Bookmakers’ Protection Association. Zijn contacten hebben me in staat gesteld een aantal oudere, in het paardenrennen actieve bookmakers uit Londen te interviewen, onder wie Simeon Solomon, die als bookmaker opereerde onder de schuilnaam Sydney Lewis, en de jongere broer was van de echte Alfie Solomon uit de tv-serie *Peaky Blinders*. Hij en de anderen met wie ik sprak waren de eersten die me op de hoogte brachten van de paardenrennenvete die in 1921 woedde tussen de Birmingham-bende en de Sabini-bende.

Ik ben alle mensen die in die periode en ook daarna hun verhalen met me hebben willen delen zeer erkentelijk, omdat hun herinneringen een

belangrijke verrijking voor dit boek zijn geweest. Ook ben ik degenen dankbaar die me toestemming gaven foto’s uit hun privéarchief op te nemen in dit boek. Dit zijn: Brian McDonald, die tevens ruimhartig zijn ongeëvenaarde kennis over de bendes uit Londen met me heeft gedeeld; Juliet Banyard en haar broer Justin Jones, de achterkleinkinderen van de echte Billy Kimber uit zijn eerste huwelijk; Lesley en Robert Staight, de achterkleinkinderen van het Birminghamse bendelid Edward Tuckey; Tommy Garnham, wiens vader een kleine bende uit Islington aanvoerde die voor Billy Kimber werkte; en Mark Hanson, de achterneef van de Labouractivist Jessie Eden.

Ik dank de Library of Birmingham voor hun toestemming foto’s uit hun verzameling te mogen opnemen in dit boek; het Islington Local History Centre en het West Midlands Police Museum, van wie een aantal vrijwilligers de archieven van het politiebureau in Sparkhill is ingedoken. Dat dat museum bestaat is voor een groot deel te danken aan de onvermoeibare inzet van wijlen Dave Cross, die me voor het eerst heeft gewezen op de onschatbare collectie pasfoto’s van gevangenen die het museum bezit. De overige foto’s zijn afkomstig van het Birmingham Lives Archive, dat is voortgekomen uit mijn eigen verzameling.

Een boek zoals dit, van deze omvang, had niet gepubliceerd kunnen worden zonder de ondersteuning en de kennis van een hoogst getalenteerd team – twee teams, in feite. Van History West Midlands dank ik: Dr. Jenni Butterworth voort haar zorgvuldige redactie; John en Averil Maskew voor het retoucheerwerk van het beeldmateriaal; Peter Bounous voor het verkrijgen van de toestemming de foto’s op te nemen in dit boek. Een speciaal woord van dank is op z’n plaats voor Mike Gibbs, directeur-uitgever bij History West Midlands, voor zijn enthousiasme en betrokkenheid bij de geschiedschrijving van Birmingham en de Black Country, en zijn geloof in mijn werk. Het tweede team is dat van Bonnier Books UK, waarvan ik met name voor hun input, enthousiasme en steun de volgende personen wil dankzeggen: Kelly Ellis, directeur-uitgever – Adult Non-fiction, Bonnier Books UK; Ellie Carr, assistent-redacteur, Bonnier Books UK; en Liz Marvin, bureauredacteur. Dank aan alle medewerkers van de overige afdelingen van Bonnier Books UK die een bijdrage aan dit boek hebben geleverd.

Ten slotte bedank ik mijn uitvoerige familie uit Sparkbrook, Aston en Highgate voor al hun verhalen die me mede hebben geïnspireerd te kiezen

voor de sociale geschiedenis, en mijn uit Dublin afkomstige vrouw, Kay, voor haar begripvolle houding ten aanzien van mijn passie voor de geschiedenis van Birmingham en de stedelijke arbeidersklasse, voor de details die ze me dankzij haar jeugd in Finglas West kon verstrekken, en haar niet-aflatende steun.

Noten

Inleiding

1 Nick Cave and the Bad Seeds, songwriters: Mick Harvey, Nick Cave en Thomas Wydler, van *Let Love In*, geproduceerd door Tony Cohen (Mute Records, 1994).
2 Serie 1, aflevering 1, *Peaky Blinders* (BBC2, 2013).
3 Lanre Bakare & Gwilym Mumford, 'Peaky Blinders: Brummie Boardwalk or shopsoiled Sopranos?', *Guardian*, 29 september 2014 (https://www.theguardian.com/tv-andradio/2014/sep/29/peaky-blinderscillian-murphy); en Alex Fletcher, recensie 'Peaky Blinders':'Did the British "Boardwalk Empire" cut it?', *Digital Spy*, 12 september 2013 (http://www.digitalspy.com/tv/news/a514949/peaky-blinders-review-did-thebritish-boardwalk-empire-cut-it/).
4 Julian Ralph, 'The best-governed city in the world', *Harper's Magazine* (juni 1890); zie ook: 'Street Ruffianism in Birmingham', *Portsmouth Evening News* (21 september 1883).
5 'Black Country Memories: Black Country Irish', *Express and Star* (14, 21 en 28 mei 2009).
6 'The Perils of the Police', *Birmingham Mail* (hierna *BM*) (12 juni 1871).
7 Balsall Heath Police Court', *BM* (13 februari 1891).
8 'Penn Street Industrial School, Birmingham, Warwickshire', http://www.childrenshomes.org.uk/BirminghamPennStreetIS/
9 Edward Derrick, gevangenenregister, General Quarter Sessions of the Peace, QS/B/20/65 (29 oktober 1906).
10 illiam Chinn, interview, Birmingham Lives Archive (hierna BLA (1979).
11 'For the Sake of Beer', *BM* (30 juli 1906).
12 Carl Chinn, *The Real Peaky Blinders* (Studley, 2015) p.16.
13 TNA, Divorce Court File: 4333. Appellant: Ada Derrick. Respondent: Edward Derrick. Type: Wife's petition for divorce [wd], J 77/1744/4333 (1921).
14 'Woman's Divorce', *Birmingham Daily Gazette* [hierna *BDG*] (25 april 1923).
15 'Cleaned Up Black Spots', *BDG* (24 augustus 1935).

Hoofdstuk 1: Voorlopers van de peaky blinders: de *slogging gangs*

16 Michael Bradley, 'Birmingham's real Peaky Blinders', BBC News, West Midlands (12 september 2013, http://www.bbc.co.uk/news/uk-englandbirmingham-24047750).
17 Charles Anthony Vince, *History of the Corporation, vol. III* (Birmingham, 1903) pp.226, 228-229 en 23; en Joseph Trevor Jones, *History of the Corporation of Birmingham, vol. V (1915–1935), part II* (Birmingham, 1940), pp.354 en 373. De opmerkelijke bevolkingsgroei wordt veroorzaakt door het feit dat in 1911 de gemeenten Aston, Erdington, Handsworth, Kings Norton en Yardley en de daarbij behorende districten bij Birmingham werden gevoegd.
18 'Year's Crime in Birmingham', *BDG* (1 september 1920).
19 Jones, *History of the Corporation of Birmingham, vol. V, part II* (Birmingham, 1940) p.371; 'Glasgow Disorder', *The Scotsman* (1 februari 1919); 'Riot Act read in Birkenhead', *Aberdeen Press and Journal* (4 augustus 1919); 'Mob Law', *Leicester Daily Post* (23 juli 1919); en 'Serious

Riots', *Leeds Mercury* (2 juni 1919) p.9.
20 'Mons Man Killed in Cardiff Riots', *Globe* (13 juni 1919); en 'The Racial Riots', *Hartlepool Northern Daily Mail* (12 juni 1919).
21 'Hooliganism Redivivus', *BM* (5 november 1901).
22 'Sparring', *Morning Advertiser* (23 juli 1824).
23 'Riot in Birmingham by the Slogging Gang', *Birmingham Daily Post* [hierna *BDP*](8 april 1872).
24 'The Slogging Gang', *BDP* (10 april 1872).
25 'The Slogging Gang', *BDP* (11 april 1872).
26 'A Caution to Juvenile Stone Throwers', *BDP* (3 juni 1872).
27 Zie bijvoorbeeld 'Burslem Stone Throwing Battle', *BDG* (27 april 1870).
28 'Infringement of the Bye-Laws', *BDG* (10 mei 1872).
29 Jerry White, *The Worst Street in North London. Campbell Bunk, Islington, Between the Wars* (Londen, 1986), p.69.
30 Dyke Wilkinson, *Rough Roads. Reminiscences of a Wasted Life* (Londen, 1912), p.12.
31 Donald Philips, *From Biggles to Biggles: A Birmingham Childhood* (ongepubliceerd manuscript, ongedateerd; met dank aan David Phillips), p.2.
32 George Wood, interview, BLA (1985).
33 Fred Franklin, interview, BLA (1982).
34 Buck Chinn, interview, BLA (1989).
35 Jones, History of the Corporation of Birmingham, vol. V, part 2, p.373.
36 Sydney Hetherington, *From the Slums to Eastbourne's Belgravia* (ongepubliceerd manuscript, 1998), pp.16-17.
37 'Sunday Nuisances', *Birmingham Journal* [hierna *BJ*] (16 november 1839).
38 Geoffrey Floy, *Policing Birmingham: a study of a borough police force, 1839–1914* (University of Birmingham, M.Phil., 1997), pp.5-56 en p.92.
39 Zie bijvoorbeeld: 'Bathing in the Canal', *BDP* (26 augustus 1859); 'A Pigeon Flyer Caught' en 'Obstructions', *BDP* (12 april 1859); 'The Black Your Boots Nuisance', *BDP* (26 augustus 1859).
40 'Church Pastoral Society', *Aris's Birmingham Gazette* [hierna *ABG*] (17 maart 1856).
41 'Crusade against Street Gambling', *BJ* (27 september 1857).
42 'Caution to Street Gamblers', *BJ* (12 november 1853).
43 'Assault on the Police', *BJ* (2 mei 1857).
44 'Gambling in the Streets and Assaulting the Police', *BDP* (28 april 1858).
45 'Police Crusade against Pitch and Toss in the Streets', *BJ* (1 september 1860); en bijvoorbeeld, 'New Vauxhall', *BDP* (5 april 1860).
46 'Sabbath Breaking and the Police', *BDP* (11 april 1861).
47 Floy, *Policing Birmingham*, p.128.
48 J. T. Bunce, *History of the Corporation of Birmingham, vol. II* (Birmingham, 1885), pp.294 en 300.
49 Barbara Weinberger, *Law Breakers and Law Enforcers in the Late Victorian City: Birmingham 1867–1877* (University of Warwick Ph.D. Thesis, 1981) p.231.
50 Zie bijvoorbeeld, 'Street Ruffianism in the Ascendant', *The Era* (6 december 1863).
51 'Street Ruffians', *ABG* (18 juni 1864).
52 'Correspondence', *BDP* (7 juli 1866).
53 'The Street Gambling Nuisance', *ABG* (23 mei 1868).
54 Pitch and Toss', *BDG* (4 april 1871).
55 Gooderson, *The Gangs of Birmingham*, p.77.
56 'Barford Street', *BDG* (10 april 1871).
57 'Correspondence', *BDP* (16 maart 1868); 'Capture of a Gang of Roughs', *BDP* (8 juni 1870).
58 'Street Ruffians', *BDG* (28 september 1870); en 'News of the Day', *BDP* (8 november 1870).

59 ‘A Riot’, *BDP* (4 mei 1871).
60 Bunce, *History of the Corporation of Birmingham, vol. II*, pp.294 en 300.
61 ‘Eleven Weeks Ruffianism in Birmingham’, *BDP* (11 april 1873).
62 ‘Rowdyism in Birmingham’, *BDP* (12 augustus 1873).
63 ‘Street Ruffianism in Birmingham’, *BDP* (1 april 1873).
64 ‘Eleven Weeks Ruffianism in Birmingham’, *BDP* (11 april 1873).
65 ‘The Slogging Gang’, *BDP* (29 maart 1873).
66 ‘The Slogging Gang’, *BDP* (22 september 1873); ‘A Terror to the Neighbourhood’, *BDP* (30 oktober 1873).
67 Weinberger, Law Breakers and Law Enforcers in the Late Victorian City, pp.233-238.
68 ‘Ruffianism in Birmingham. Dastardly Assaults’, *BDP* (24 juni 1873).
69 ‘News of the Day’, *BDP* (2 juli 1873).
70 ‘News of the Day’ (2 juli 1873) and ‘Warwickshire Assizes’, *BDP* (9 juli 1874).
71 ‘A Caution to Rioters’, *BDP* (8 juli 1874).
72 ‘The Barn Street “Sloggers”’, *BDP* (12 september 1874).
73 ‘Incidents of the “Slogging Gang”’, *BM* (28 september 1874).
74 1871 Volkstelling, TNA, Klasse: RG10; Stuk: 3086; Blad: 129; p.59; GSU Rol: 838895.
75 1881 Volkstelling, TNA, Klasse: RG11; Stuk: 2987; Blad: 23; p.39; GSU Rol: 1341714.
76 ‘Incidents of the “Slogging Gang”’, *BM* (28 september 1874).
77 Weinberger, *Law Breakers and Law Enforcers in the Late Victorian City*, p.174.
78 Gooderson, *The Gangs of Birmingham*, p.35.
79 The ‘Murphy Riots’. Demolition of Park Street, Birmingham 17 en 18 Juni 1867 (Birmingham, 1867), p.9.
80 Patsy Davis, ‘Birmingham’s Irish Community and the Murphy Riots of 1867’, *Midland History* 31 (2006), pp.50-51.
81 ‘Sunday Riots’, *BDP* (30 april 1872).
82 Gooderson, *Gangs of Birmingham*, p.111.
83 ‘Violent Assault upon “A Copper”’, *BDP* (30 mei 1872).
84 ‘Our Roughs’ en ‘A Warning to Street Rioters’, *BM* (14 juli 1874).
85 ‘The Stone-Throwing Nuisance at Ashted’, *BDP* (23 maart 1875).
86 ‘Navigation Street Riot. Death of Police-Constable Lines’, *BDP* (25 maart 1875).
87 ‘The Riot in Navigation Street. The Sentences’, *BDP* (13 juli 1875).
88 ‘Murder of PC Lines’, *BWP* (27 mei 1955).
89 ‘The Suppression of Rowdyism in Birmingham’ en ‘News of the Day’ *BDP* (21 mei 1875).
90 ‘More Persecution of Witnesses’ *BDP* (19 juli 1875).
91 ‘News of the Day’ *BDP* (21 mei 1875) en ‘The Suppression of Rowdyism in Birmingham’,*BDP* (21 mei 1875).
92 ‘News of the Day’, *BDP* (15 februari 1876).
93 ‘Birmingham Watch Committee’, *BDP* (28 februari 1877).
94 ‘Street Crimes in Birmingham.-A warm dis-.’ *The Times* [Londen, Engeland] 28 november 1877: 12. The Times Digital Archive. Web. 28 juni 2018.
95 Weinberger, Law Breakers and Law Enforcers in the Late Victorian City, pp.63-64.
96 J. T. Bunce, History of the Corporation of Birmingham, vol. II (Birmingham, 1885), p.300.
97 Zie bijvoorbeeld, ‘A Street Waif’, *BM* (25 maart 1881).
98 ‘Sunday Gambling at Aston’, *BDP* (28 april 1885).
99 ‘News of the Day’, *BDP* (8 mei 1883).
100 Lil Perry, ‘Old Days of Aston’, BLA (1978) en voor Londen zie White, *The Worst Street in North London*, pp.118-119.
101 ‘“Slogging Gangs” in Birmingham’, *BM* (5 juni 1882).

102 ‘Street Ruffianism’, *BM* (13 september 1882); en ‘Revival of the Slogging Gangs’ *BM* (11 augustus 1882).
103 ‘Birmingham Watch Committee’, *BM* (10 oktober 1882).
104 ‘A Warning to Stone Throwers’, *BDP* (1 april 1884).
105 ‘A Warning to Street Ruffians’, *BDP* (21 juli 1886).
106 ‘The Aston Slogging Gang’, *BDP* (18 August 1886).
107 ‘Street Rowdyism’, *BDP* (11 augustus 1886; ‘Stonethrowing’, *BDP* (13 april 1886). ‘More Attacks on Policemen’, *BDP* (23 November 1886); en ‘The Aston Slogging Gang’ *BDP* (4 oktober 1888).
108 ‘Alleged Serious Wounding’, *BDP* (22 december 1888).
109 ‘News of the Day’, *BDP* (1 september 1888).
110 ‘Punishment for “Sloggers”’, *BDP* (26 februari 1889).
111 ‘A Violent Assault’, *BDP* (20 februari 1889).
112 ‘Ruffianism at Aston’, *BDP* (31 juli 1889).
113 Malcolm Archibald, Liverpool Gangs, Vice and Packet Rats: 19th Century Crime and Punishment (Edinburgh, 2015), pp.171-182; Heather Shore, London’s Criminal Underworlds, c.1720–c.1930: A Social and Cultural History (Basingstoke, 2015), pp.141-166 en voor Londen, zie ook Brian McDonald, Gangs of London: 100 Years of Mob Warfare (Wrea Green, 2010), pp.59-73; en Andrew Davies, The Gangs of Manchester: The Story of the Scuttlers Britain’s First Youth Cult (Preston, 2008) pp.38-141.
114 Davies, *Gangs of Manchester*, pp.17-18.
115 ‘Members of the “Slogging Gang”’, *BDP* (6 april 1886); en ‘Street Rowdyism’, *BDP* (11 augustus 1886).
116 ‘Deeds of Violence’, *Liverpool Mercury* (4 augustus 1887); en ‘Assaulted by a Slogging Gang’, *BDP* (21 september 1888).
117 ‘A Slogging Gang’, *BDP* (24 juli 1889); ‘The Outrage by Militia Men at Small Heath’, *BDP* (2 juli 1889); ‘An Ornament to the Slogging Gang’, *BDP* (1 juli 1889); ‘A Slogging Gang’, *BDP* (13 juni 1889); ‘A “Slogging Gang” Broken Up’, *BDP* (1 juni 1889); en ‘Tackling “Slogging Gangs”’, *BDP* (27 februari 1889).
118 ‘Notes and Comments’, *Sheffield Daily Telegraph* (10 juni 1882).

Hoofdstuk 2: De stad van de peaky blinders

119 Serie 1, aflevering 2, *Peaky Blinders* (BBC2, 2013). Voor een volledig overzicht over tossing, zie Chinn, *Better Betting*, pp.85-93.
120 Louise Mellor, ‘Steven Knight on *Peaky Blinders*, Series 2’, Den Of Geek (11 september 2013) https://www.denofgeek.com/tv/peaky-blinders/27113/steven-knight-on-peakyblinders-birmingham-accentsworking-Klasse-drama-sam-neillcillian-murphy-more
121 John Crace, ‘*Peaky Blinders*; The Guilty – TV review’, *Guardian* (13 september 2013) https://www.theguardian.com/tv-and-radio/2013/sep/13/peaky-blinders-tv-review
122 ‘Incidents of Full Career. Campaign Against the “Peaky Blinders”’, *Warwick and Warwickshire Advertiser* (2 november 1929).
123 R. E. Corder, ‘The Seamy Side’ *Daily Mail* [Londen, Engeland] 3 april 1929: 8. *Daily Mail* Historical Archive.
124 ‘Belt and Buckle Days. Saga of Birmingham’s Peaky Blinders’, *BM* (15 april 1939).
125 ‘Death of Norman Tiptaft. Vigilante Extraordinary’, *BDP* (14 oktober 1970).
126 ‘Mr Butler Urged to Punish or Resign’, *BDP* (20 juli 1961).
127 Norman Tiptaft, *The Individualist* (Birmingham, 1954).
128 John Douglas, *A Walk Down Summer Lane* (eerste druk 1977; deze editie: Londen, 1983), p.126.

129 Pauline en Bernard Mannion, *The Summer Lane and Newtown of the Years between the Wars 1918–1938* (Birmingham, 1985), pp.1, 31 en 81.
130 'Gang Warfare and the "Peaky Blinders", Letter from George Morris, *Birmingham Weekly Post* [hierna *BWP*] (6 mei 1955).
131 Arthur L. Matthison, *Less Paint, More Vanity* (Londen, 1937), pp.62-63.
132 'A Cowardly Rogue', *BDP* (29 oktober 1891); 'Table Talk', *BM* (11 oktober 1890); en 'Local News and Jottings', *BM* (25 juni 1891).
133 'The "Peaky Blinders' Barber"', *BM* (30 mei 1914).
134 'Man Found Drowned', *BDP* (19 mei 1891).
135 F. Atkins, brief, (15 oktober 1936), geciteerd in Gooderson, *The Gangs of Birmingham*, p.217.
136 'Letter from Norma K. Beattie', BLA, (19 juli 1987).
137 Corinne Brazier, 'Potentially the oldest police custody photo... in the world?-*WM Peelers* (19 maart 2018) (https://www.wmpeelers.com/singlepost/2018/03/19/Potentiallythe-oldest-police-custodyphoto-in-the-world, geraadpleegd 24 juni 2018).
138 V. W. Garrett, *A Man in the Street* (Londen, 1939), pp.65-66.
139 Fred Sutton, interview, BLA (1989).
140 'Table Talk', *BM* (30 mei 1896); 'Table Talk', *BM* (14 mei 1904); en 'The "Peaky Blinders' Barber"' *BM* (30 mei 1914).
141 'The "Peaky Blinders' Barber"', *BM* (30 mei 1914).
142 'Local News and Jottings', *BM* (13 augustus 1906).
143 Geoffrey Pearson (2008) Disturbing continuities: 'peaky blinders' to 'hoodies', *Criminal Justice Matters*, 65:1, 6-7, DOI:10.1080 /09627250608553010.
144 Davies, *Gangs of Manchester*, p.22. Zie ook Charles E. B. Russell, *Manchester Boys: Sketches of Manchester Boys at Work and Play* (Manchester 1905), p.16, waar wordt vermeld dat de scuttler de klep van zijn pet over een van zijn ogen schoof.
145 J.R.C. 'Peaky Blinders', *Central Literary Magazine* vol. XIV, no. 2, (april 1879) p.71.
146 Andrew Davies, 'Youth, violence, and courtship in late-Victorian Birmingham: The case of James Harper and Emily Pimm', *History of the Family*, 11 (2006), p.111.
147 Shore, *London's Criminal Underworlds*, p.165.
148 Zie bijvoorbeeld, 'Sidelights on Low Life. Birmingham "Peaky" sent to Prison', *BM* (26 mei 1900); Davies, 'Youth, Violence, and Courtship in Late-Victorian Birmingham'.
149 Zie Alan Mayne, *The Imagined Slum: Newspaper representation in three cities, 1870–1914* (Leicester, 1993) en Alan Mayne, 'Representing the slum', *Urban History*, Volume (17 mei 1990), pp.66-84.
150 Davies, 'Youth, Violence, and Courtship in Late-Victorian Birmingham', pp.108-109 en 118.
151 'The Peaky's Courtship', *BDM* (19 november 1898).
152 'Table Talk', *BM* (14 mei 1904).
153 Benny Green, 'Introduction' to Clarence Rook, *The Hooligan Nights* (eerste druk 1899, herziene editie Oxford 1979), p.viii.
154 2-7 'My Bloke's a Peaky' (Roud 24185) *Cecilia Costello, Old Fashioned Songs*.
155 Davies, *Gangs of Manchester*, pp.277-295.
156 J.R.C. 'Peaky Blinders', p.71.
157 'Slogging Gang', *Lakes Herald* (7 mei 1897).
158 'Brummagem Beauties', *Sheffield Evening Telegraph* (29 juli 1897).
159 *The Wellington Journal & Shrewsbury News* (26 augustus 1899)
160 'A Man's Skull Fractured', *BM* (24 maart 1890).
161 'The Birmingham "Slogging Gangs"', *St James's Gazette* (9 april 1890).
162 '"Slogging Gangs" of Birmingham', *Aberdeen Evening Express* (10 april 1890); 'Slogging Gangs', *Chichester Observer* (16 april 1890).

163 Gooderson, *The Gangs of Birmingham*, pp.219-219.
164 ‘Serious Charges of Assault’, *BM* (28 mei 1890).
165 ‘A Brutal Assault’, *BM* (25 juni 1890).
166 1891 Volkstelling, TNA, Klasse: RG12; Stuk: 2407; Blad: 10; p.16.
167 ‘The Crusade Against Ruffianism’, *BD* (16 april 1890).
168 ‘The Highgate Street Slogging Gang’, *BM* (11 april 1890); ‘Ruffianism in Birmingham’, *BM* (12 april 1890).
169 ‘A Slogging Gang at Perry Barr’, *BM* (11 april 1890); ‘The Sparkbrook Slogging Gang’, *BDP* (10 april 1890).
170 ‘The Chief Constable and the Sloggers’, *BM* (23 april 1890).
171 ‘News of the Day’, *BDP* (10 april 1890).
172 ‘Ruffianism at Sparkbrook’, *BDP* (24 maart 1890).
173 ‘Heavy Sentences on Sloggers’, *BDP* (16 april 1890).
174 ‘Notes and News’, *BM* (15 april 1890).
175 ‘The Band of Friendship’, *BDP* (21 juni 1890).
176 William Chinn, interview, *BL* (1979).
177 ‘One of a Gang’ *BDP* (24 maart 1891).
178 ‘Assault by a ‘Ganger’, *BDP* (14 april 1891) en ‘Assaulted by Roughs’, *BM* (28 april 1891).
179 ‘A Cowardly Ruffian’, *BM* (28 oktober 1891).
180 ‘The Stone-Throwing Nuisance’, *BM* (8 juli 1891) en ‘Street Ruffianism in Birmingham’, *BDP* (24 juni 1892).
181 ‘Cliveland Street v Weaman Street’, *BDP* (2 augustus 1893) en ‘A Nechells Slogging Gang’, *BDP* (18 oktober 1893).
182 ‘A Heavy List’, *BDP* (26 juni 1894).
183 ‘Birmingham Slogging Gangs’, *Manchester Evening News* (27 juni 1895).
184 ‘Assault on the Police’, *BDP* (29 oktober 1895) en ‘The Bromsgrove Street Disturbance’, *BDP* (30 oktober 1895).
185 ‘Slogging in Kenyon Street’, *BDP* (5 november 1895); ‘Unlawful Wounding at Aston’, *BDP* (10 december 1895).
186 Archibald, *Liverpool Gangs*, pp.189-191.
187 ‘Heavy Sentence on Slogging Gang’ *BDP* (11 december 1895).
188 ‘A Violent Ruffian’ *BDP* (3 december 1895).
189 ‘Balsall Heath Police Court’, *BDP* (13 januari 1877).
190 ‘Ruffianism at Balsall Heath’, *BDP* (20 november 1879).
191 ‘Riotous Proceedings in Balsall Heath Road’, *BM* (9 maart 1883).
192 ‘Hardened Young Criminals’, *BDP* (2 november 1888).
193 Henry Lightfoot, gevangenenregister 1870–1935 [hierna gevagenenregister], Birmingham Quarter Sessions, 1839–1971 (QS/B/20/69).Library of Birmingham (29 april 1907).
194 Henry Lightfoot 3200, New Soldiers Records. Short Service Attestation, [hierna Short Service Attestation], TNA, War Office: Soldiers’ Documents from Pension Claims, First World War, WO364; Stuk: 2097 (1914).
195 Henry Lightfoot 201128, Territorial Force Attestation, TNA, War Office: Soldiers’ Documents from Pension Claims, First World War, WO364; Stuk: 2097 (1925).
196 ‘Tommy Giblin and the Roughs generally’, *BM* (8 januari 1896).
197 C.H. Lea, ‘The Fair – But Not the Onions’, *BDG* (26 september 1935).
198 ‘Seventy years a Showman’, *BDP* (4 november 1939).
199 Terry Proctor Letter, BLA (8 maart 1996).
200 ‘Peaky Blinders’, *Coventry Evening Telegraph* (30 december 1896).
201 ‘Topics of the Day’, *Coventry Evening Telegraph* (11 oktober 1895).
202 ‘Tommy Giblin and Roughs Generally’, *BM* (10 januari 1896).

203 Zie bijvoorbeeld: ‘The Reign of the Rough in Birmingham’, *Dundee Courier* (22 juli 1897) en ‘Birmingham Roughs on the Rampage’, *Leeds Times* (24 juli 1897).
204 ‘Policeman Killed in Birmingham’, *Manchester Evening News* (19 juli 1897).
205 ‘Assault on a Policeman’, *BDP* (29 september 1891); ‘Cowardly Assaults on the Police’, *BDP* (23 februari 1892); ‘Assaults on the Police’, *BDP* (26 april 1892); ‘Assaulting Neighbours and Policeman’, *BDP* (23 augustus 1892); ‘Assaulting Policemen’, *BDP* (13 maart 1894); ‘Assaults on Constables’, *BDP* (9 april 1895); en ‘Violent Assaults on Policemen’, *BDP* (12 november 1895).
206 ‘Funeral of Snipe’, *Sports Argus* (24 juli 1897); ‘The Reign of Violence in Birmingham’, *Lloyd’s Weekly Newspaper* (25 juli 1897).
207 ‘Violence in Birmingham’, *The Times* [Londen, Engeland] (14 oktober 1897) The Times Digital Archive (geraadpleegd 28 juni 2018).

Hoofdstuk 3: Het einde van de heerschappij van de peaky blinders

208 Serie 1, aflevering 2, *Peaky Blinders* (BBC2, 2013).
209 ‘Chief Constable Rafter. A Character Sketch’, *Weekly Irish Times* (28 oktober 1899); en ‘An Epidemic of Brutality’, *Globe* (30 juli 1897).
210 Zie Gooderson, *The Gangs of Birmingham*, pp.263-264.
211 ‘The Epidemic of Ruffianism in Birmingham’, *Edinburgh Evening News* (12 augustus 1897).
212 Vince, *History of the Corporation, vol. III*, p.218.
213 Geoffrey Pearson, ‘Victorian Boys, We are Here!’ in Yvonne Jewkes en Gail Letherby (red.), *Criminology. A Reader* (Londen, 2002), p.8.
214 Vince, *History of the Corporation, vol. III*, pp.218, 226-229 en 232, en Bunce, *History of the Corporation, vol II* (Birmingham, 1885), p.300.
215 ‘Cheltenham Man Injured’, *Cheltenham Chronicle* (30 april 1898).
216 *The Moseley and Kings Heath Journal*, vol. 8 (augustus 1899). pp.1-14.
217 ‘Street Ruffianism’, *Globe* (zaterdag, 21 januari 1899).
218 ‘Exit Mr Farndale’, *The Birmingham Owl* (20 juni 1899), p.9; zie ook: ‘Death of Mr Joseph Farndale’, *BDG* (9 augustus 1901).
219 Zie bijvoorbeeld: ‘Playing Space Problem’, *Sports Argus* (29 juni 1901).
220 ‘Cleaned Up Black Spots’, *Birmingham Gazette* [hierna *BG*] (24 augustus 1935).
221 ‘Thousands See the Passing of Sir Charles Rafter in Birmingham’, *BG* (28 augustus 1935).
222 ‘Death of Sir C. Rafter’, *Police Review* (30 augustus 1935).
223 ‘Cleaned Up Black Spots’, *BG* (24 augustus 1935).
224 ‘The New Chief ’, *The Birmingham Owl* (21 juli 1899) p.9.
225 ‘Chief Constable Rafter. A Character Sketch’, *Weekly Irish Times* (28 oktober 1899).
226 Percy Langridge, MEPO 6 Metropolitan Police: Habitual Criminals Register 1904, Stuk 15.
227 ‘Ruffianism in Birmingham’, *BM* (29 juni 1900).
228 Vince, *History of the Corporation of Birmingham, vol. IV*, pp.226 en 246.
229 ‘Vonnis van een “Peaky Blinder”’, *Cheltenham Chronicle* (12 januari 1901). Agent Bennett zou opklimmen tot commissaris en waardering ontvangen voor zijn vooraanstaande rol in het beëindigen van de Garrison Lane Vendetta, omdat hij de belangrijkste figuren voor het gerecht had gesleept; ‘B’ham Former Police Chief Dies’, krantenknipsel, met dank aan Ruby Massa, Bennetts kleindochter.
230 ‘A Ruffian Silenced for a Time’, *Ross Gazette* (10 januari 1901); ‘Penal Servitude for a Hooligan’, *Sheffield Daily Telegraph* (10 januari 1901).
231 ‘Rowdyism in Garrison Lane’ *BM* (10 juli 1901).
232 Walter G. Chinn, *From Victoria’s Image (A Reminiscence in Reflection)* (ongepubliceerd manuscript, Birmingham c.1978), p.18.
233 ‘Ruffianism in Birmingham the Stipendiary’s Resolution’, *BM* (5 november 1901).

234 J. Cuming Walters, *Scenes in Slumland: Pen Pictures of the Black Spots in Birmingham* (Birmingham, 1901), p.5.
235 'The Gunter Case', *BM* (14 december 1901).
236 'Verdict of Wilful Murder', *BM* (30 oktober 1901).
237 'Funeral of the Victim', *BM* (31 oktober 1901).
238 'The Gunter Murder Trial. Verdict and Sentences', *BM* (14 december 1901).
239 T. J. Bass, *Hope in Shadowland* (Birmingham, 1903), p.31; 'The Birmingham Peaky Blinders', *BDG* (14 december 1901).
240 Voor intimidatie zie 'The Gunter case. Alleged intimidation of Witnesses', *BM* (7 november 1901).
241 'Terrible Assault in Birmingham', *Coventry Herald* (31 januari 1902).
242 'The Murderous Attack on PC Blinko', *BDG* (15 maart 1902).
243 'Murderous Attack on a Police Constable', *London Daily News* (29 januari 1902).
244 'The Murderous Attack on PC Blinko', *BDG* (15 maart 1902).
245 *BDG* (25 maart 1903).
246 Vince, *History of the Corporation of Birmingham. Vol. IV*, p.346.
247 *BDG* (13 september 1905).
248 'Two Murder Trials', *BDG* (16 december 1905).
249 Vince, *History of the Corporation of Birmingham, vol. IV*, p.346.
250 'Hooligan outrages', *BDG* (11 januari 1907).
251 'Night Adventure', *BDG* (19 november 1912).
252 Davies, *Gangs of Manchester*, pp.334-343.
253 Gooderson, *Gangs of Birmingham*, p.255; zie ook 'Birmingham's Sporting Parson', *BDG* (11 december 1934).
254 'The Rev. Arnold Pinchard', *Pall Mall Gazette* (4 oktober 1907); en voor Father Jay zie Raphael Samuel, *East End Underworld. Chapters in the life of Arthur Harding* (Londen, 1981), pp.2, 19 en 286-288 en voor the Old Nicholl, Sarah Wise, *The Blackest Streets: The life and death of a Victorian slum* (Londen, editie 2009).
255 Sarah Wise, 'Inside the Skin of a Slum', *Church Times* (2 juli 2008).
256 J.R.C. 'Peaky Blinders', p.72.
257 'Table Talk', *BM* (16 april 1881).
258 'Sparkbrook Boxing Club', *BDG* (12 augustus 1908).
259 'Changed a Bad Parish', *BDG* (11 december 1934).
260 'Women's Election Preparations', *BDG* (23 januari 1929).
261 'Birmingham Kyrle Society in the Seven Dials', *BDP* (8 juli 1889); 'The Birmingham Kyrle Society. A Proposed "Kyrle Hall"', *BDP* (27 november 1891).
262 'The Birmingham Kyrle Society', *BDP* (27 september 1893).
263 'Birmingham Street Boys Union', *BM* (27 september 1906).
264 Arnold Freeman, *Boy Life and Labour: The Manufacture of Inefficiency* (Londen 1914) p.130.
265 Davies, *Gangs of Manchester*, pp.343-344 en 353.
266 Zie bijvoorbeeld: 'Aston Board School Football Association', *BDP* (12 mei 1886); 'Junior League', *Sports Argus* (21 oktober 1905).
267 Freeman, *Boy Labour*, pp.110-115.
268 Davies, *Gangs of Manchester*, pp.353-354.
269 Freeman, *Boy Labour*, p.133 en pp.88-89.
270 'Ruffianism in Birmingham the Stipendiary's Resolution', *BM* (5 november 1901).
271 'Hooliganism Redivivus', *BM* (5 november 1901).
272 'The Navigation Street Riot', *BDP* (25 maart 1875).
273 T. J. Bass, *Everyday Life in Blackest Birmingham: Facts Not Fiction* (Birmingham 1898), p. 9.
274 'Hooliganism in Birmingham', *BM* (13 mei 1901).

275 ‘Police Attacked at Key Hill. Civilians to the Rescue’, *BM* (27 maart 1905).
276 Vince, *History of the Corporation of Birmingham vol. IV*, pp.326-327.
277 ‘Local News and Jottings’, *BM* (14 december 1901).
278 ‘Birmingham Watch Committee’, *BM* (13 november 1901).
279 ‘Wanted’, *Cheltenham Chronicle* (30 juli 1910).
280 ‘Cowardly Constable’, *Worcestershire Chronicle* (19 september 1903).
281 ‘Memories of Peaky Blinder Gangs’, *Evening Despatch* (29 januari 1930).
282 ‘Murder of PC Lines’, *BWP* (27 mei 1955).
283 ‘News of the Day’, *BDP* (2 juli 1900).
284 ‘Police Orders 17 Dec. 1901 To 8 Oct. 1903’.
285 ‘Testing the Police Staves’, *BDP* (22 november 1890).
286 ‘Notes and News’, *BM* (9 december 1890).
287 Walter Chinn, Interview, BLA (number 2 1979).
288 Zie ‘The History of Police Uniform in Manchester Up Until WW2’, http://www.gmpmuseum.co.uk/collectionitem/the-history-of-policeuniform-in-manchester-upuntil-ww2/ (geraadpleegd 15 juli 2018).
289 ‘Connaught Man’, *Weekly Irish Times* (19 oktober 1907).
290 ‘Reservists and the Birmingham City Police’, *BM* (11 februari 1901).
291 ‘Table Talk’, *BM* (24 augustus 1901).
292 ‘The Birmingham Police Force. Where The Recruits Come From’, *BM* (26 oktober 1901).
293 ‘Chief Superintendent C.W. Lloyd, brief, BLA (18 juni 1987).
294 ‘Ex-Police Chief’, *BDG* (13 februari 1928).
295 ‘Half-Century of Police Service’, *BDG* (6 maart 1918).
296 ‘Juvenile Slogging Gangs’, *BM* (21 september 1918).
297 ‘The Resignation of Superintendent Walker’, *BM* (6 februari 1900).
298 ‘The Disappearance of Tramps’, *BM* (4 december 1915).
299 ‘Murder of PC Lines’, *BWP* (27 mei 1955).
300 ‘The Ten Arches Gang’, *BM* (10 januari 1883); ‘Aston Police Cricket Club’, *BDP* (18 januari1895).
301 ‘Rowdyism at Ten Arches’, *BDP* (22 mei 1900).
302 George Hickling 145403, Short Service Attestation, TNA, Soldiers’ Documents, First World War ‘Burnt Documents’ (1915).
303 C.R.S., ‘Forward. How Birmingham is Changing’, *BDG* (30 december 1925).
304 ‘Less Crimes. Birmingham Returns’, *BDG* (9 mei 1929).
305 ‘Bricks and Bottles Thrown by a Hostile Crowd’, *BDG* (21 juni 1910).
306 ‘Street Terrorists. Six Months Hard Labour for Young Hooligans’, *BDG* (15 juni 1920).
307 Dundee Evening Telegraph (21 maart 1927).
308 ‘Terrorising Gang Sent to Prison. Expert Crooks’ Crimes’, *BDG* (8 mei 1930).
309 Rond 1920 werd er in Deritend en Bordesley geen gewag meer gemaakt van peaky blinders, terwijl ze in de jaren voor het uitbreken van de Eerste Wereldoorlog daar nog alomtegenwoordig waren geweest. Zie bijvoorbeeld Mary Elizabeth Shott, *Brum and Candlelight: A Walk Down Memory Lanes* (1995), en ook Tom Golding, *96 Years a Brummie, 1889–1896* (1986).
310 Beattie Hamill, geb. Carson, interview, BLA (1987).
311 Victor J. Andrews, *Patched Parts* [voor het eerst verschenen in de *Sunday Mercury* onder de titel ‘I Remember Garrison Lane’] (Birmingham, 1999), p.37-40.

Hoofdstuk 4: Illegale gokpraktijken en een vendetta

312 Serie 1, aflevering 1, *Peaky Blinders* (BBC2, 2013).
313 ‘Behind the scenes on the set of BBC drama *Peaky Blinders*’, http://www.bbc.co.uk/news/av/entertainment-arts-23795850/behind-the-scenes-on-the-setof-bbc-

drama-peaky-blinders.
314 Chinn, *Better Betting*, p.102; en Geoffrey Floy, *Policing Birmingham*, p.226 en p.203.
315 Zie David Dixon, '"Class Law": The Street Betting Act of 1906', *International Journal of the Sociology of Law*, vol. 8 (1980), p.109.
316 Charles Vince, *History of the Corporation of Birmingham, vol. IV* (1900–1915) (Birmingham, 1923) pp.348-349.
317 Floy, *Policing in Birmingham*, p.228.
318 Chinn, *Better Betting*, pp.136-140.
319 'Year's Crime in Birmingham', *BDG* (1 september 1920).
320 Chinn, *Better Betting*, pp.136-140.
321 Harry Vokes, brief, BLA (1988).
322 Hetty Bradbury, Brief, Carl Chinn Bookmaking Archive [hierna BA], Cadbury Research Library, University of Birmingham.
323 Zie 'Law on Betting', *BDG* (9 mei 1913).
324 Chinn, *Better Betting*, p.109 en pp.142-144.
325 Clements, 'Historia Interviews: Steven Knight'.
326 Albert Judd, interview, BA (1988).
327 Mr A.T. Richardson, brief, BLA (23 maart 1988).
328 George W. Langham, brief, BLA (1988).
329 Vokes, brief, BLA (1988).
330 Chinn, *Better Betting*, p.125.
331 Richardson, brief, BLA (1988).
332 Carl Chinn, *The Anatomy of a Working-Class Neighbourhood: West Sparkbrook 1871 to 1914* (University of Birmingham, proefschrift, 1986), p.151.
333 'Successful Novel Police Ruse', *BDG* (17 november 1928).
334 Chinn, *Better Betting*, p.208.
335 William Chinn, interview, BLA (1987).
336 Mrs V.G. Pullin (geb. Foster), brief, BLA (2007).
337 Olga Packer, geb. Pickering, interview (1988); en voor vrouwen in de gokwereld zie Chinn, *Better Betting*, pp.144-147.
338 Richard Pickering, interview, BA (1993).
339 Chinn, *Better Betting*, pp.130-131.
340 Katherine Clements, 'Historia Interviews: Steven Knight', *Historia* (2 mei 2016), http://www.historiamag.com/historiainterviews-steven-knight/
341 Jonathan Wright, 'Peaky Blinders: behind the scenes with creator Steven Knight', HistoryExtra, (2018), https://www.historyextra.com/period/20th-century/peakyblinders-behind-the-sceneswith-creator-steven-knight/
342 Voor de Burger Boys en Johnson Crew zie Caroline Gall, 'Birmingham gangs: How two rivals poisoned a city's streets', (23 augustus 2017 https://www.bbc.co.uk/news/uk-englandbirmingham-41024825).
343 1871 Volkstelling, TNA, Klasse: RG10; Stuk: 3015; Blad: 17; p.27; GSU Rol: 838861.
344 1881 Volkstelling, TNA, Klasse: RG11; Stuk: 3013; Blad: 108; p.51; GSU Rol: 1341720.
345 Zie G.C. Allen, *The Industrial Development of Birmingham and the Black Country 1860–1927* (eerste druk 1929, New York editie 1866), pp.233-243).
346 1891 Volkstelling, TNA, Klasse: RG12; Stuk: 2413; Blad: 76; p.4.
347 1911 Volkstelling, TNA, Klasse: RG14; Stuk: 18165.
348 1901 Volkstelling, TNA, Klasse: RG13; Stuk: 2855; Blad: 44; p.38; en Volkstelling 1911, Klasse: RG14; Stuk: 18357.
349 'Birmingham Police Court', *BM* (23 april 1881).
350 'Riding without a Ticket', *BM* (10 januari 1884).

351 ‘Unprovoked Attack’, *BDP* (6 november 1895).
352 ‘Alleged Counterfeiters at Warwick’, *Leamington Spa Courier* (4 juli 1896); ‘Counterfeiters get their Deserts’, *Leamington Spa Courier* (11 juli 1896).
353 ‘Samuel Sheldon, 147’, *Convicts on License 9* (Birmingham City Police, 1911–1912), West Midlands Police Museum; ‘Samuel Sheldon 2546, Prisoners’ Photographs (29 oktober 1907), West Midlands Police Museum.
354 ‘An Intolerable Nuisance’, *BDP* (29 juni 1886).
355 ‘Assaulting the Police’, *BM* (14 mei 1887).
356 ‘Another Rough Severely Punished’, *BDP* (15 november 1888).
357 ‘The Assault in Allison Street’, *BDP* (3 augustus 1889).
358 ‘Disgraceful Assault on a Girl’, *BDP* (5 november 1889).
359 ‘Street Ruffianism’, *BDP* (9 juli 1890).
360 ‘Committed for Trial’, *BDP* (20 maart 1895) en Samuel Sheldon, gevangenenregister (28 oktober 1907), QS/B/20/72.
361 Banns, St Laurence, Samuel Sheldon (22 september 1890), Reference Number: EP 69/2/3/1; Archiefrol: 12.
362 1891 Volkstelling, TNA, Klasse: RG12; Stuk: 2403; Blad: 55; p.12.
363 ‘The Most Lawless Part of Birmingham’, *BDP* (28 februari 1900).
364 1901 Volkstelling, TNA, Klasse: RG13; Stuk: 2855; Blad: 37; p.23.
365 1911 Volkstelling, TNA, Klasse: RG14; Stuk: 18264.
366 Banns, St James the Less Ashted, Ella Maria Small (6 augustus 1917) Reference Number: DRO 10; Archiefrol: 643.
367 ‘Daring Robbery in Leicester’, *Leicester Chronicle* (28 juli 1900).
368 Samuel Sheldon, gevangenenregister (28 oktober 1907), QS/B/20/72.
369 Zie https://www.legislation.gov.uk/ukpga/Geo4/5/83/section/4.
370 ‘The Stratford Road Riot’, *BM* (5 juni 1905).
371 ‘Quarter Sessions’, *BDG* (31 oktober 1907).
372 Samuel Sheldon, 147, *Convicts on License 9*.
373 Joseph Sheldon, gevangenenregister (19 november), QS/B/20/94.
374 John Sheldon, MEPO 6, het strafregister van de Metropolitan Police met de strafbladen van veelplegers en diverse documenten (1914).
375 ‘Charge of Uttering Base Coin’, *Worcestershire Chronicle* (27 juni 1903).
376 ‘House Ransacked’, *BDG* (20 mei 1905).
377 1901 Volkstelling, TNA, Klasse: RG13; Stuk: 2855; Blad: 32; p.13; en ‘John Sheldon’, Calendar of Prisoners (17 maart 1906), QS/B/20/112.
378 ‘Racecourse Pests’, *Nottingham Evening Post* (3 september 1919).
379 ‘John Sheldon’, MEPO 6, het strafregister van de Metropolitan Police met de strafbladen van veelplegers en diverse documenten (1903).
380 ‘Policeman and a Commission Agent’ (21 maart 1906).
381 1901 Volkstelling, TNA, Klasse: RG12; Stuk: 2403; blad: 62; p.25
382 Janice Jackson e-mail (21 November 2014); ‘William Beach’, Militia Attestation (22 september 1898); ‘William Beach 24109,’ Canada, WWI CEF Personnel Files, 1914–1918, Bea – Bel Box 0530 (Beach, Oliver – Beech, William James).
383 Margaret Beale, e-mail (1 oktober 2014).
384 Mr Beasley, interview, BA (1989).
385 Ray Lewis, interview, BA (1989); Terry Lines, e-mail (24 februari 2014).
386 ‘Garrison Lane Vendetta’, *Birmingham Gazette and Express* [hierna *BGE*] (14 oktober 1912).
387 ‘Shooting Affray’, *BDG* (9 januari 1909).
388 ‘Shots in a City Street’, *BDG* (22 juni 1908).
389 ‘Charles Jones’, gevangenenregister (19 november 1910), QS/B/20/112.

390 Acting Superintendent, ‘Re Unlawful Assemblies in Watery Lane and district’ (handgeschreven manuscript 1909) West Midlands Police Museum, p.1.
391 Beasley, interview, BA (1989).
392 ‘Shooting Affray’, *BDG* (9 januari 1909).
393 ‘Birmingham Vendetta’, *BM* (30 januari 1909).
394 ‘Theft of Cheese’, *BDP* (1 mei 1900); ‘A Question of Time’, *BDP* (29 september 1900); ‘Peace and Goodwill’, *BDG* (29 december 1903).
395 ‘The Dartmouth Street Vendetta’, *BDG* (3 mei 1909); ‘Garrison Street Vendetta’, *BGE* (20 september 1920).
396 Acting Superintendent, ‘Re Unlawful Assemblies in Watery Lane and District’, pp.1-2.
397 ‘Arthur Morris’, gevangenenregister (26 februari 1913), QS/B/20/110.
398 ‘Dartmouth Street Vendetta’, *BED* (5 mei 1909).
399 ‘William Beach’, gevangenenregister, (26 maart 1909), QS/B/20/83.
400 Lewis, interview, BA (1989)
401 ‘Garrison Street Vendetta’, *BDG* (20 september 1910).
402 ‘Garrison Street Vendetta Case’, *BDG* (29 november 1910).
403 ‘Garrison Street Vendetta. Heavy Sentences’, *BDG* (1 december 1910).
404 ‘Birmingham Stabbing Case’, *BM* (25 januari 1911).
405 ‘Women Stabbed’, *BDG* (22 maart 1911).
406 ‘Garrison Lane Vendetta’, *BM* (27 maart 1912).
407 Beasley, interview, BA (1989).
408 Anoniem, 15 oktober 1912, ‘a Birmingham Vendetta: Man Shot in the Head in a Public House’, *The Manchester Guardian* (1901-1959), 11.
409 ‘Garrison Lane Vendetta’, *BGE* (30 oktober 1912).
410 ‘A Vendetta in Garrison Lane’, *BDP* (7 december 1912).
411 ‘Rival Gangs’, *BDP* (5 november 2912).
412 ‘Garrison Lane Vendetta’, *BGE* (30 oktober 1912).
413 ‘Birmingham Vendetta’, *News of the World* (8 december 1912).
414 ‘Garrison Lane Feud’, *BDP* (14 oktober 1912).
415 ‘Garrison Lane Vendetta’, *BGE* (30 oktober 1912).
416 ‘Reign of Terror’, krantenknipsel (West Midlands Police Museum).
417 ‘Garrison Lane Vendetta’, *BM* (7 december 1912) en ‘Sentence Reduced’, *BDG* (21 januari 1913).
418 ‘Watery Lane Shooting Affray’, *BM* (20 maart 1906).
419 ‘The End of the Peaky Blinders’, *Sheffield Independent* (28 juni 1923).
420 ‘Racecourse Pests’, *Nottingham Evening Post* (3 september 1919).
421 Janice Jackson, e-mail, (21 november 2014).
422 ‘William Beach 24109,’ Canada, WWI CEF Personnel Files, 1914–1918, Bea – Bel Box 0530 (Beach, Oliver – Beech, William James). Dank aan Janice Jackson die me op dit materiaal heeft gewezen. Voor het gevecht waarin Beach gewond raakte, zie R.C. Fetherstonhaugh (redactie en samenstelling) *13th Battalion Royal Highlanders of Canada 1914– 1919* (Canada, 1925).
423 ‘William Beach’, Midlands, England, Electoral Registers, 1832–1955, 33 Homes Buildings, Palmer Street, Deritend (1920).
424 Midlands, England, Electoral Registers, 1832–1955, Deritend, 1925, Charles Henry Street; en TNA, 1939 Register; Reference: RG 101/5538I.
425 England & Wales, Civil Registration Death Index, 1916–2007, Samuel Sheldon, december 1943, Birmingham, Volume 6d, p.638.
426 TNA, 1939 Register; Reference: RG 101/5541B.
427 England & Wales, Civil Registration Death Index, 1916– 2000, John Sheldon, december 1941, Birmingham, Volume 6d, p.208.

Hoofdstuk 5: De echte bendeleiders uit de jaren twintig

428 Serie 1, aflevering 2, *Peaky Blinders* (BBC2, 2013).
429 William Kimber, W168959, gecertificeerde kopie van geboorteaangifte, General Register Office (3 februari 2005).
430 Volkstelling 1891, TNA, Klasse: RG12; Stuk: 2387; Blad: 125; p.37. Voor een uitgebreide bespreking van Kimbers achtergrond, zie Chinn, *The Real Peaky Blinders*, pp.44-46.
431 William Kimber, TNA, HO140, gevangenenregister, Stuk 239 (27 oktober 1904).
432 'Chase among the Chimney Pots', *Leominster News and North West Herefordshire & Radnorshire Advertiser* (5 oktober 1900); volkstelling 1901, Klasse: RG13; Stuk: 2853; Blad: 155; p.7.
433 William Kimber, TNA, MEPO 6, het strafregister van de Metropolitan Police met de strafbladen van veelplegers en diverse documenten (1913).
434 William Kimber, gevangenenregister, (27 oktober 1904).
435 William Kimber, Banns, referentienummer: DRO 9; archiefstuk: 608 (1 november 1902).
436 Juliet Banyard, e-mail (7 september 2013).
437 William Kimber, gevangenenregister (27 oktober 1904); 'A Question of Identity', *BM* (29 oktober 1904).
438 'Trip Tickets', *BM* (29 januari 1906).
439 'After the Races. Sequel to the Birmingham Derby. Loiterers Sentenced', *BDG* (24 mei 1907).
440 Volkstelling 1911, TNA, Klasse: RG14; Stuk: 24018.
441 Justin Jones, e-mail (27 augustus 2013).
442 Maude Kimber, Midlands, England, kiesregister, 1832–1955, West Birmingham, Charlotte Street 5 (1920 en 1925).
443 Banyard, e-mail (7 september 2013).
444 Volkstelling 1911, TNA, Klasse: RG14; Stuk: 17989.
445 'Roughs of the Turf', *The Daily Telegraph* (13 augustus 1898). Over de Brummagem Boys, zie Chinn, *The Real Peaky Blinders*, pp.20-30.
446 'Cup Tie Prosecution', *Derby Daily Telegraph* (16 januari 1913).
447 Joseph Kimber, gevangenenregister, QS/B/20/64 (27 juli 1906); 'Doncaster Police Court. After the St Leger', *Yorkshire Post and Leeds Intelligencer* (13 september 1912); en 'Scene at the Maze Races', *Northern Whig* (4 augustus 1913).
448 'Crowd Looks on While Constable is Attacked', *BDG* (17 februari 1922).
449 Thomas McDonagh, 154 en 83, Convicts on License 9 (Birmingham City Police, 1911–1912; West Midlands Police Museum); 'Slashed with a Razor', *BDG* (17 juni 1925).
450 McDonald, *Gangs of London*, p.218 en p.123.
451 Brian McDonald, *Elephant Boys; Tales of London and Los Angeles Underworlds* (Edinburgh en Londen, 2000), p.62
452 Brian McDonald, e-mail (28 augustus 2013).
453 McDonald, *Gangs of London*, pp.125-128.
454 'A Charge of Stabbing', *Illustrated Police News* (20 februari 1913).
455 'Alleged Wounding', *East London Observer* (15 maart 1913).
456 *Illustrated Police News* (20 februari 1913). Tamplin heette Templar in dit verhaal.
457 'After the Races', *Bedfordshire Advertiser and Luton Times* (17 april 1914).
458 Zie Wray Vamplew, *A Social and Economic History of Horse Racing* (Londen, 1976) pp.62-75.
459 Denny Green, interview, BA (2005).
460 Chinn, *The Real Peaky Blinders*, pp.92-93.
461 'Englishmen Charged in Dublin', *Dublin Daily Express* (11 mei 1917). Voor Cope, zie Chinn, *The Real Peaky Blinders*, pp.92-93.
462 W. Kimber, ADM 194: Courts Martial Registers, WO 86: Judge Advocate General's Office: District Courts Martial Registers, Home and Abroad, Piece 078: Register of Charges: Home and

Abroad (1917), p.203 (11 oktober 1917).
463 ‘How Fortunes Have Been Lost and Won’, *Hull Daily Mail* (14 november 1931); Thomas Henry Dey, *Leaves from a Bookmaker’s Book* (Londen, 1931).
464 Mike Huggins, *Horseracing and the British 1919–1939* (Manchester, 2003), p.21.
465 Tom Divall, *Scoundrels and Scallywags (And Some Honest Men)* (Londen, 1929) p.199.
466 *Centenary Supplement of the ‘Sporting Chronicle’* (29 mei, 1971).
467 ‘Charge of Molesting Bookmakers’, *The Times* (24 juni 1919).
468 Sam Dell, interview, BA (1987)
469 Dave Langham, interview, BA (1988).
470 Dell, interview en Simmy Lewis (Simeon Solomon), interview (1988).
471 Dell, interview.
472 Chinn, *Better Betting*, pp.177-178.
473 Divall, *Scoundrels and Scallywags*, pp.207-208.
474 McDonald, *Gangs of London*, pp.140-141.
475 ‘Desperate Thieves.’ *Daily Mail* (18 oktober 1919): 5. Daily Mail Historical Archive. Web. 2 sept. 2018.
476 ‘Rogues of the Racecourse’, *The Times* (17 juli 1920): 13. The Times Digital Archive. Web. 2 sept. 2018.
477 McDonald, *Gangs of London*, p.140 en pp.103-128.
478 W. Bebbington, *Rogues Go Racing* (Londen, c.1947) p.95.
479 Ali Harris, interview, BA (1987) en Dell (1987).
480 Tommy Garnham, interview, BA (2013).
481 Divall, *Scoundrels and Scallywags*, p.199 en McDonald, *Gangs of London*, pp.153-154.
482 Volkstelling 1901, Klasse: RG13; Stuk: 240; Blad: 103; p.42 en volkstelling 1911, Klasse: RG14; Stuk: 1191.
483 ‘Alfred Solomon 83939, Short Service Attestation’.
484 ‘Betting in City Road’, *Hackney and Kingsland Gazette* (30 augustus 1907).
485 ‘Alfred Solomon, 83939, Short Service Attestation’.
486 Simmy Lewis (Simeon Solomon), interview, BA (1989)
487 Edward Greeno, *War on the Underworld* (Londen, c.1960), p.17.
488 Moss Deyong, *Everybody Boo* (Londen, 1951), p.55.
489 Voor een volledig verslag over de aanval van Armstrong, zie Chinn, *The Real Peaky Blinders*, pp.68-69.
490 McDonald, *Gangs of London*, p.160 en pp.146 en 155-159.
491 Garnham, interview, BA (2013).
492 ALFRED SOLOMON charged with the wilful murder of BARNET BLITZ, TNA, MEPO 3/374, Figuur 3.
493 Voor Emanuels familie, zie volkstelling 1871, TNA, Klasse: RG10; Stuk: 413; Blad: 38; p.1; GSU roll: 824629; volkstelling 1841, TNA, Klasse: HO107; Stuk: 725; Boek: 5; Civil Parish: St Botolph Aldersgate; County: Middlesex; Enumeration District: 16; Blad: 33; p.2; Regel: 8; GSU roll: 438830; en Engeland & Wales, overlijdensregister, 1837–1915 voor Barnet Emanuel, (1873) Q3-jul-aug-sep E.
494 Volkstelling 1871, TNA, Klasse: RG10; Stuk: 413; Blad: 38; p.1; GSU roll: 824629; Volkstelling 1881, TNA, Klasse: RG11; Stuk: 567; Blad: 75; p.25; GSU roll: 1341129; en Volkstelling 1891, TNA, Klasse: RG12; Stuk: 376; Blad: 82; p.17. Voor Emanuels familie, zie Volkstelling 1871 Census, TNA, Klasse: RG10; Stuk: 413; Blad: 38; p.1; GSU roll: 824629; Volkstelling 1841, TNA, Klasse: HO107; Stuk: 725; Boek: 5; Civil Parish: St Botolph Aldersgate; County: Middlesex; Enumeration District: 16; Blad: 33; p.2; Regel: 8; GSU roll: 438830; en Engeland & Wales, overlijdensregister, 1837–1915 voor Barnet Emanuel, (1873) Q3-jul-aug-sep E.

495 Volkstelling 1891, TNA, Klasse: RG13; Stuk: 262; Blad: 56; p.22.
496 Edward Emanuel, gevangenenregister (25 april 1902).
497 'North London', *London Evening Standard* (24 december 1904).
498 Old Bailey Proceedings Online (www.oldbaileyonline.org, versie 8.0, 24 augustus 2018), september 1908, trial of JOHN McCARTHY, (27, contractor) (t19080908-48).
499 Volkstelling 1911, TNA, Klasse: RG14; Stuk: 1410.
500 Prince, interview, BA (1987); Samuel, *East* Underworld, p.131.
501 'A Whitechapel Case', *Sheffield Daily Telegraph* (22 januari 1912) en 'The East End Gambling Raid', *East London Observer* (10 februari 1912).
502 'Recruiting Scandal', *Lincolnshire Echo* (17 september 1917), 'London Gambling Den. Patronised Mostly by Jews', *Nottingham Evening Post* (17 september 1917); *BDP* (18 september 1917); 'Aliens Crowd Police Court', *The People* (23 september 1917).
503 'Aliens Crowd Police Court', *The People* (23 september 1917); '300 pond boete voor gokken', *Daily Mirror* (18 september 1917).
504 Prince, interview, BA (1987) en zie ook McDonald, pp.145-146.
505 Raphael Samuel, *East Underworld: Chapters in the Life of Arthur Harding* (Londen, 1981), p.131.
506 Prince, interview, BA (1987).
507 '300 Pond boete voor gokken', *Daily Mirror* (18 september 1917).
508 Volkstelling 1891, TNA, Klasse: RG12; Stuk: 201; Blad: 96; p.104.
509 Volkstelling 1901, TNA, Klass: RG13; Stuk: 1616; Blad: 7; p.5.
510 'The Savoy Club Raid', *Globe* (12 mei 1922); 'The Raid on a Strand Club'; en 'The Police Raid on a Club', *Sunderland Daily Echo* (22 mei 1902). 'Always First to Start Betting', *Daily Herald* (7 september 1931).
511 'Always First to Start Betting', *Daily Herald* (7 september 1931).
512 Netley Lucas, *London and Its Criminals* (Londen, 1926) p.76.
513 http://www.bbc.co.uk/programmes/profiles/3rgnlRdfWMFsMMwDXN14yW5/darby-sabini
514 Norman Lucas, *Britain's Gangland* (Londen, 1969), p.23; en 'Ugly violent criminals of the past' (22 april 2005) https://www.telegraph.co.uk/news/ uknews/1488384/Ugly-violentcriminals-of-the-past.html
515 Catharine Arnold, *Underworld London: Crime and Punishment in the Capital City* (Londen, 2012) pp.284-286.
516 Edward T. Hart, *Britain's Godfather* (Londen, 1993) pp.3, 6-7, 13, 15, en 56-71. Aan deze discussie over het opvoeren van Sabini als een Italiaan werd veel bijgedragen door Sam Bernard, een student aan de universiteit van Birmingham, die in 2017 afstudeerde op de Sabini Gang, onder mijn begeleiding.
517 Volkstelling 1911, TNA, Klasse: RG14; Stuk: 902.
518 Ottavio Sabini, London Metropolitan Archives; Referentienummer: p76/phi/016 (21 december 1913); Doris Annie Amelia Sabini, London Metropolitan Archives, Church of England Parish Registers, 1754–1906; Referentienummer: p90/jud/005 (25 januari 1916).
519 TNA: HO45/23691, 'Octavius Sabini, alias Darby Sabini Internment'.
520 Lucio Sponza, *Italian immigrants in Nineteenth Century Britain Realities and Images* (Leicester, 1988) pp.32-36; en https://www.genesreunited.co.uk/boards/board/ancestors/thread/1163482 (16 July 2009).
521 David R. Green, 'Little Italy in Victorian London. Holborn's Italian Community', *Camden History Review*, vol. 15 (1988) pp.5-6.
522 'Serious Assault Cases', *Morning Post* (28 december 1883).
523 London Metropolitan Archives, School Admission and Discharge Registers; Referentie: LCC/EO/DIV03/LAS/AD/002; Engeland & Wales, geboorteregister, 1837–1915, Londen, Holborn, Deel: 1b, p.683 (jul-aug-sep 1888). In die laatste staat hij geregistreerd als Q?tavia

hHndley.

524 General Register Office, Engeland & Wales, geboorteregister, 1837–1915, Londen, Holborn, Deel: 1b, p.76881 (jan-feb-mrt 1881); General Register Office, Engeland & Wales, geboorteregister, 1837–1915, Londen, Holborn, Deel: 1b, p.775 (jan-feb-mrt 1883); en volkstelling 1871, TNA, Klasse: RG11; Stuk: 351; Blad: 12; p.17; GSU roll: 1341076.

525 'Denies He Is King of Sabini Gang', *Sunday Post* (4 juli 1926); TNA: CRIM1/209; verklaring Charles Sabini, (5 december 1922); TNA: HO45/23691, 'Octavius Sabini, alias Darby Sabini Internment'.

526 Volkstelling 1891, TNA, Klasse: RG13; Stuk: 253; Blad: 170; p.1

527 London Metropolitan Archives, School Admission and Discharge Registers; Referentie: LCC/EO/DIV03/LAS/AD/002.

528 http://www.childrenshomes.org.uk/DruryLaneID/.

529 Shore, *Organised Crime*, p.183.

530 Ottavio Sabini, London Metropolitan Archives; referentienummer: p76/phi/016 (21 december 1913); en Doris Annie Amelia Sabini, London Metropolitan Archives, Church of England Parish Registers, 1754–1906; referentienummer: p90/jud/005 (25 january 1916).

531 'Denied he was the King of the Sabini Gang', *Sunday Post* (4 juli 1926).

532 Shore, *Organised Crime*, pp.186-187

533 *Globe* (20 mei 1898).

534 'Serious Assault Cases', *Morning Post* (28 december 1883); 'Stabbing in Clerkenwell', *Islington Gazette* (30 augustus 1888).

535 'Italians in Trouble', *Islington Gazette* (27 juni 1895) en 'Italian Stabbing case', *Henley Advertiser* (10 maart 1894).

536 'Not Willing to be Killed for 5s6d', *Islington Gazette* (24 juni 1909). Darby wordt vaak verward met Charles. Hoewel de laatste werd geboren in 1883, op grond van zijn leeftijd bij deze rechtszaak en volkstellingen.

537 Old Bailey Proceedings Online (www.oldbaileyonline.org, versie 8.0, 27 augustus 2018), januari 1910, rechtszaak van CORTESI, George (20, metaalvlechter) SABINI, Vincent (24, voerman) (t19100111-46).

538 'Italian Affray', *Daily Telegraph & Courier* (28 december 1909).

539 Volkstelling 1891, Klasse: RG12; Stuk: 223; Blad: 58; p.8.

540 Gevangenenregister, HO140, Stuk 226 (3 mei 1903); en TNA, Central Criminal Court: After Trial Calendars Of Prisoners, CRIM9, Stuk 59, Blad 5 (22 april 1913).

541 Zie Chinn, *The Real Peaky Blinders*, p.70.

542 Shore, *Organised Crime*, p.178.

543 Prince, interview, BA (1987).

544 Dival, *Scoundrels and Scallywags*, p.199.

545 Voor Alf White zie McDonald, *Gangs of London*, pp.101-102, 139-140 en James Morton, *Gangland* (Londen, 1993) pp.29-31, 33-34 en 42-44.

546 'Crowd Shot at on Trotting Ground', *Nottingham Evening Post* (31 maart 1921).

547 Greeno, *War on the Underworld*, p.21.

548 'Ugly Scene at Race Meeting', *The Courier* (Dundee) (25 maart 1921).

549 'Crowd Shot at on Trotting Ground', *Nottingham Evening Post* (31 maart 1921).

550 McDonald, *Gangs of London*, p.156; Samuel, *East End Underworld*, pp.204-205.

551 'Shot after Orgy', *BDG* (6 april 1921).

552 'King's Cross Mystery', *Nottingham Journal* (29 maart 1921).

553 'Hit First Then Shot', *BDG* (20 april 1921).

554 'A Gang of Terrors', *Nottingham Journal* (28 april 1921).

555 'Epsom Road Battle', *The Times* (4 juni 1921).

556 Voor een uitgebreide bijdrage over deze gebeurtenissen, zie Chinn, *The Real Peaky Blinders*, pp.72-76.
557 'Racing Gang's Vendetta', *The Gloucester Citizen* (18 augustus 1921).
558 'Rival Bookies' Vendetta', *The Sunday Post* (21 augustus 1921).
559 'Racecourse Feud. Is it a Settlement?', *Western Daily Press* (5 oktober 1921).
560 *The Bookmakers and Backers Racecourse Protection Association. What It Has Done and What It Can Do, with YOUR Help*, National Association of Bookmakers File, 'History' (1921)
561 'General Committee Minutes, Bookmakers and Backers Racecourse Protection Association' (12 september 1921).
562 'The B.P.A.', *The Sportsman* (10 december 1921).
563 Voor een volledig overzicht van deze gebeurtenissen, zie Chinn, *The Real Peaky Blinders*, pp.82-91.
564 McDonald, *Gangs of London*, pp.167-185.
565 General Committee Minutes, Bookmakers and Backers Racecourse Protection Association (15 mei, 12 juni en 4 september).
566 'Sentence in Sabini Case', *Derby Daily Telegraph* (18 januari 1923).
567 'Wild West in London Club', *Nottingham Journal* (16 januari 1923).
568 Langham, interview, BA (1988).
569 'Racing Feud Sentences', *Pall Mall Gazette* (3 november 1922).
570 'Attempt to Bribe Warders', *The Scotsman* (2 juli 1923).
571 'Club Tragedy Trial', *Hull Daily Mail* (18 november 1924).
572 McDonald, *Gangs of London*, p.182.
573 'A Terrific Hit', *Nottingham Journal* (18 november 1924).
574 'A Silent Quarrel', *Sheffield Daily Telegraph* (10 oktober 1924).
575 'Club Tragedy Trial', *Hull Daily Mail* (18 november 1924).
576 'Street Stabbing Affray', *Dundee Evening Telegraph* (24 september 1924).
577 Alfred Solomon, MEPO6, Habitual Criminals Register 1927, stuk 39 (21 februari 1927).
578 Voor aanvallen op bookmakers zie 'Assault on bookmakers', *Western Daily Press* (14 oktober 1924); voor de boksbeugelzaak zie: 'It was a Fight among the Jews', *Evening Telegraph* (Dundee) (8 juni 1923) en 'Alleged use of a Knuckleduster', *The Scotsman* (19 juni 1923).
579 'How We Outwitted a Rival Gang', *Topical Times* (19 maart 1924).
580 'A Libel Action Discontinued', *Hull Daily Mail* (15 december 1925).
581 'Sabini Bankruptcy', *Daily Herald* (11 juni 1926).
582 'Sabini's Admissions in Bankruptcy Court', *Dundee Evening Telegraph* (29 juni 1926).
583 Over de Sabini Gang en nachtclubs, zie: Morton, *Gangland*, pp.27-28.; 'Dispute Over a Bet', *The Citizen* (Gloucester) (30 oktober 1929).
584 TNA, MEPO 3/374 – ALFRED SOLOMON charged with the wilful murder of BARNET BLITZ (Foto 2)
585 Bebbington, *Rogues Go Racing*, pp.102-103.
586 'Racecourse Scene Sequel', *Coventry Evening Telegraph* (27 juli 1936).
587 Voor een volledig overzicht, zie Chinn, *Better Betting*, p.182.
588 Norman Sherry, *The Life of Graham Greene*, vol. 1, 1904–1939 (Londen, 1989), pp.634- 635.
589 Zie bijvoorbeeld Morton, *Gangland*, p.32.
590 Graham Greene, brief, BA (9 mei 1988).
591 TNA HO 45/23691, WAR: Octavius Sabini, alias Darby Sabini, alias Frederick Handley, notorious race-course gangster and racketeer: internment (1940–1941).
592 'Heavy Sentence on Receivers', *Kent & Sussex Courier* (25 June 1943).
593 £50 Produced from Sock, *Mid Sussex Times* (16 mei 1945); overlijdensregister, 1916–2007, deel: 5h, p.351, Hove, Sussex, Ollavio Sabini (december 1950).
594 Morton, *Gangland*, pp.31-32.

595 1939 Register; TNA, Referentie: RG 101/2511A.
596 Annie Emma Sabini, National Probate Calendar (Index of Wills and Administrations), 1858–1966, 1973–1995 (30 oktober 1978).
597 McDonald, *Gangs of London*, p.188; 'Nottingham Bookmaker Fined', *Nottingham Evening Post* (23 maart 1925).
598 General Register Office. England and Wales Civil Registration Indexes, Holborn, (augustus–september 1926) deel 1b, p.1341 (19 juli 1926).
599 General Register Office. Overlijdensregister, 1916–2007 voor Maud B Kimber, Deel: 6d, p.11 (1926 Q3-jul-aug-sep K).
600 McDonald, *Gangs of London*, pp.344-345.
601 Federal Bureau of Investigation, 'Subject: Murray Humphreys', https://archive.org/details/MurrayHumphreys
602 McDonald, *Elephant Boys*, pp.102-131.
603 Stuart McGurk, 'Peaky Blinders creator Steven Knight on last night's cliffhanger and the all-out war to come', GQ (16 november 2017), (https://www.gq-magazine.co.uk/article/peaky-blinders-creatorsteven-knight-on-last-nightscliffhanger-and-the-all-out-warto-come).
604 'Birmingham's Gunman', *BDG* (4 maart 1933).
605 McDonald, *Gangs of London*, pp.262-264.
606 Ibid., en James Spenser, *Limey. An Englishman Joins the Gangs* (Londen, 1934).
607 *The Western Morning News* (18 april 1938); en 'Late Mr Bradshaw Smith', *Devon and Exeter Gazette* (25 oktober 1940).
608 William Kimber, Engeland & Wales, National Probate Calendar (Index of Wills and Administrations), 1858–1966, 1973–1995 (20 oktober 1945).
609 Zie Chinn, *The Real Peaky Blinders*, pp.100-101.
610 Londen, Engeland, Electoral Registers, 1832–1965, Hackney, Portsea Works; en zie Pam Fox, *The Jewish Community of Golders Green: A Social History* (Stroud, 2016).
611 General Register Office, Enegland & Wales, overlijdensregister, 1916–2007, Deel 3a; p.948, Edmonton, Essex, Edward Emanuel (maart 1943).
612 Elizabeth Mary Emanuel, National Probate Calendar (Index of Wills and Administrations), 1858–1966, 19731995 (3 februari 1951).
613 *Yorkshire Post and Leeds Intelligencer* (10 oktober 1924).

Nawoord

614 Serie 3, aflevering 2, *Peaky Blinders* (BBC2, 2016).
615 Carl Chinn, 'We All Come from Round Sora: Italians in Birmingham', in Owen Ashton, Robert Fyson en Stephen Roberts (red.), *The Duty of Discontent. Essays in Honour of Dorothy Thompson* (London, 1995), pp.255-257.
616 Doreen Hopwood and Margaret Dilloway, *Bella Brum: A History of Birmingham's Italian Community* (Birmingham, 1996), p.2
617 Chinn, 'We All Come from Round Sora', pp.258-259; 'Serious Affray in Bartholomew Street', *BDP* (24 April 1886).
618 'Importing Organ grinders', *BDP* (3 februari 1891).
619 1901 Volkstelling, Klasse: RG13; Stuk: 2868; Blad: 95; p.32; en 1939 Register; TNA, Referentiee: Klasse: RG 78 Stuk: 18142, Chinn, 'We All Come from Round Sora', p.260.
620 'Unemployed and the War Memorial', *BDM* (17 juli 1922).
621 'Angry Italians', *BDP* (4 februari 1893).
622 Victoria Hooper (geb. Jennings), 'Gran and Granddad Ciangretta's Family', *Carl Chinn's Brummagem Magazine*, nummer 194 (mei 2017), p.6.
623 Pam Overthrow, brief (14 mei 2018).
624 'Unemployed and the War Memorial', *BDM* (17 juli 1922).

625 Charles Alberici, ongepubliceerd manuscript, BLA, (ND), pp.14-15.
626 Hooper geb. Jennings, ‘Gran and Granddad Ciangretta’s Family’.
627 ‘Deaths on Active Service’, *BM* (30 september 1944).
628 Voor een grondig en gedetailleerd beargumenteerd vertoog over deze zaak, zie Maria Konnikova: ‘Why Do We Admire Mobsters?’ *The New Yorker* (16 september 2015), https://www.newyorker.com/science/maria-konnikova/whydo-we-admire-mobsters

Over de auteur

Carl Chinn is een sociaal historicus, schrijver, spreker en docent. Van vaderskant is hij de zoon en kleinzoon van illegale bookmakers in Sparkbrook, van moederskant stamt hij af van fabrieksarbeiders. Chinn was zelf actief als bookmaker tot 1984. Zijn boeken en artikelen zijn zeer beïnvloed door de arbeidersklasse waartoe zijn familie behoort en zijn jeugd in de achterafbuurten van Birmingham. Zijn boeken hebben hem een trouw lezerspubliek opgeleverd. Carl Chinn gelooft hartstochtelijk dat geschiedschrijving niet alleen over de groten der aarde moet gaan, maar dat ook de verhalen van de gewone mensen verteld moeten worden. *Peaky Blinders* is zijn 33ste boek.

DISCLAIMER

Dit eBook is gedownload door
hamers.a@hotmail.com

Beste Angelique Hamers

Hopelijk heb je genoten van dit ebook.

Dit ebook is helemaal van jou. Je kunt het op meerdere pc’s, e-readers, tablets en/of mobiele telefoons downloaden en lezen. Log in op www.bookchoice.com en ga vervolgens naar boeken voor een overzicht van alle ebooks die je nog kunt downloaden. Gebruik je de Bookchoice app? Ga dan naar Mijn ebooks.

Omdat de ebooks die je bij Bookchoice downloadt alleen van jou zijn, is er een aantal zichtbare en onzichtbare persoonlijke kenmerken zoals naam, e-mailadres en transactiecode aan het ebook toegevoegd. Op deze manier houden we het downloaden op Bookchoice eenvoudig en tegelijkertijd veilig voor jou en de auteur.

Doorverkopen, uploaden naar internet of op enige andere manier verspreiden van dit ebook is niet toegestaan. Door het watermerk is de oorspronkelijke eigenaar bij misbruik altijd traceerbaar.

Veel leesplezier!

Bookchoice – we love stories