FRANK MILLER
LYNN VARLEY
300

EDITOR
DIANA SCHUTZ

LOGO DESIGN
STEVEN MILLER

BOOK DESIGN
MARK COX

ENDPAPER ART
LYNN VARLEY

CONSULTING EDITOR,
HARDCOVER EDITION
CHRIS WARNER

PUBLISHER
MIKE RICHARDSON

Copyright © 1998, 1999, 2006 Frank Miller, Inc. All rights reserved.
300, the *300* logo, and all characters featured herein
and the distinctive likenesses thereof and all related elements are
trademarks of Frank Miller, Inc. No portion of this book may be
reproduced, in any form or by any means, without the express written
permission of Frank Miller, Inc. and Dark Horse Comics, Inc.
Beyond the historical occurrences depicted herein, any resemblance
to actual persons (living or dead), events, institutions, or locales,
without satiric intent, is coincidental.
Dark Horse Books™ is a trademark of Dark Horse Comics, Inc.
Dark Horse Comics® and the Dark Horse logo are trademarks of
Dark Horse Comics, Inc., registered in various categories and countries.
All rights reserved.

This volume collects issues one through five of the Dark Horse
comic-book series *300*.

Published by
Dark Horse Books
A division of
Dark Horse Comics, Inc.
10956 SE Main Street
Milwaukie, Oregon 97222

DarkHorse.com

First print edition: August 1999
Digital ISBN 978-1-62115-164-7

CHAPTER ONE:

HONOR

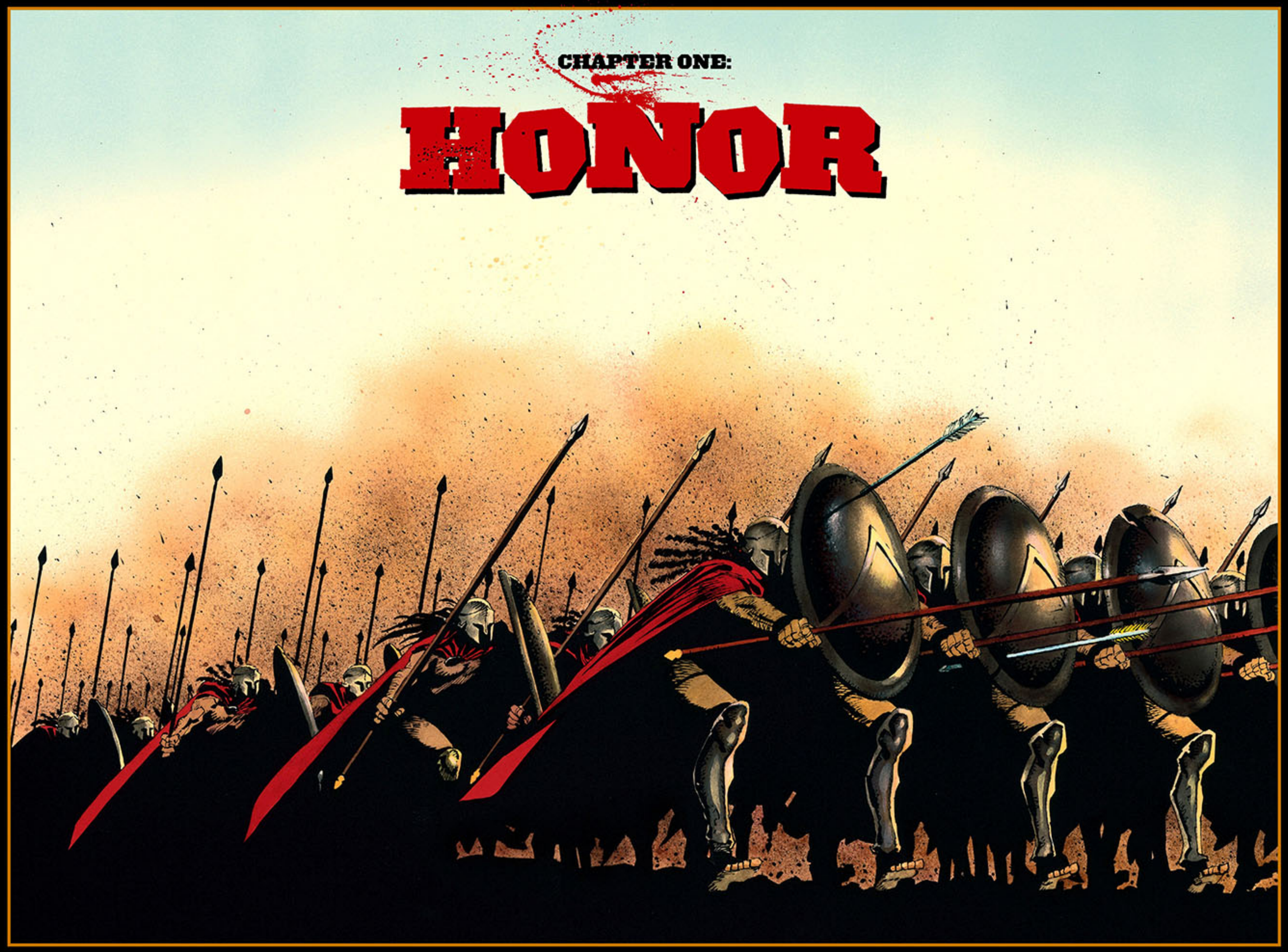

MAR-
CHAMOS.

DESDE LA QUE-
RIDA LACONIA...
...NUESTRA SA-
GRADA ESPARTA...
..MAR-
CHAMOS.

POR EL HONOR...
...POR LA GLORIA...
...MARCHAMOS.

480 B.C.

TRES DÍAS.
CALOR SOFOCANTE.
GARGANTAS SECAS.
EL JOVEN STELIOS SE MAREA.
IMPERDONABLE.
¡UFF!
STELIOS. PAYASO.
SÍ, SEÑOR.
ESTOY LISTO PARA EL CASTIGO, SEÑOR.
WHUKK
KRAK
WHUKK
NO SABEMOS SI STELIOS MORIRÁ.
SÓLO UNO DE NOSOTROS PUEDE PARAR ESTO.
SÓLO ÉL:
BASTA.
EL CAPITÁN NO LE OYE.

NO REPITE LA ORDEN.
KUNCH
KUNCH
KUNCH
KUNK
THUD
ARRR
TÚ... "STORPIOS"... PONTE DE PIE.
KOFF
SÍ, SEÑOR.
TU CAPITÁN DUERME. TÚ LE LLEVARÁS A CUESTAS.
SÍ, SEÑOR.
SIN COMIDA HASTA EL FIN DEL VIAJE.
PARA NADIE.
AVERGONZADOS...
...MARCHAMOS.
HUFF
NOS VAMOS, "STORPIOS".

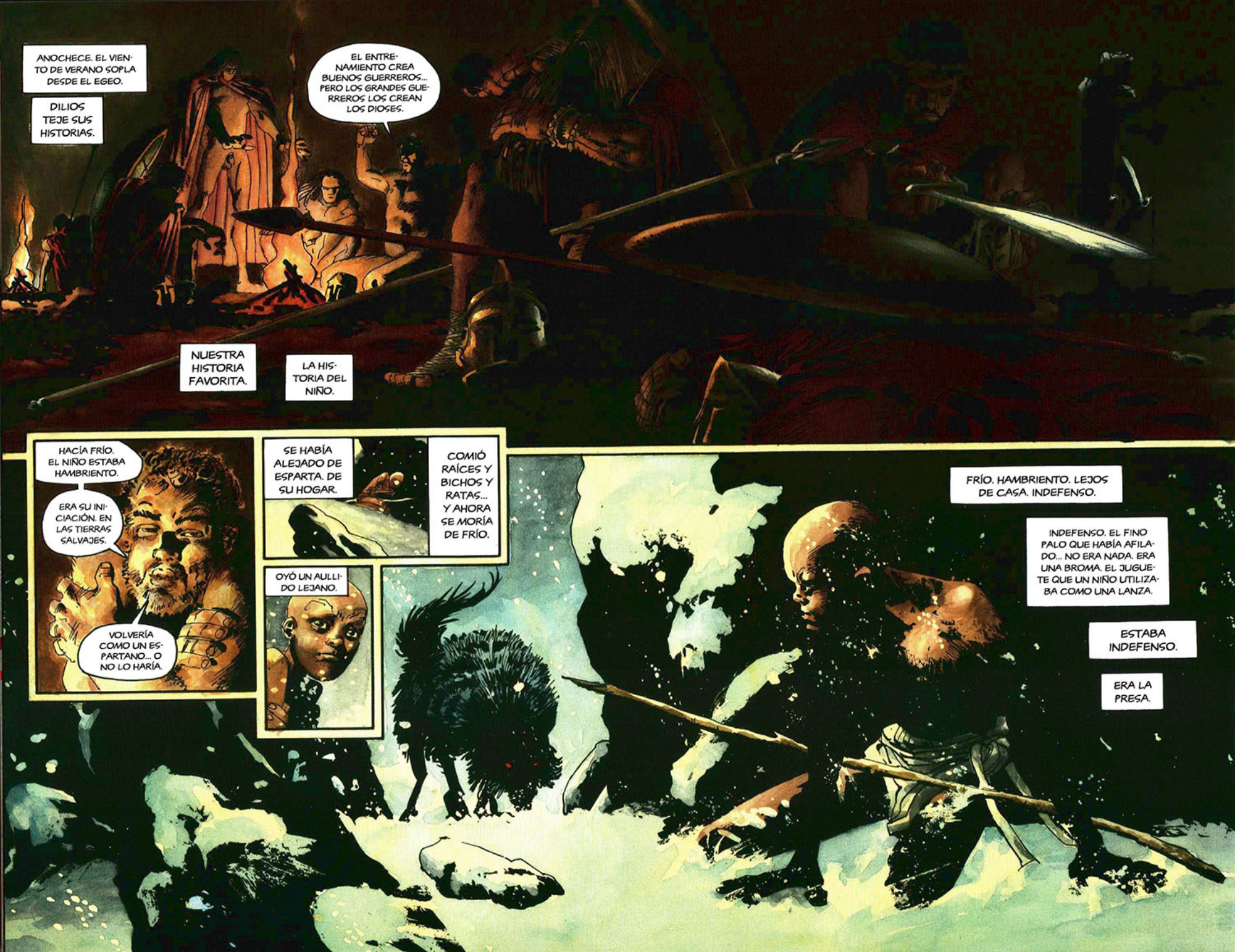
ANOCHECE. EL VIENTO DE VERANO SOPLA DESDE EL EGEO.
DILIOS TEJE SUS HISTORIAS.
EL ENTRENAMIENTO CREA BUENOS GUERREROS... PERO LOS GRANDES GUERREROS LOS CREAN LOS DIOSES.
NUESTRA HISTORIA FAVORITA.
LA HISTORIA DEL NIÑO.
HACÍA FRÍO. EL NIÑO ESTABA HAMBRIENTO.
ERA SU INICIACIÓN. EN LAS TIERRAS SALVAJES.
VOLVERÍA COMO UN ESPARTANO... O NO LO HARÍA.
SE HABÍA ALEJADO DE ESPARTA. DE SU HOGAR.
COMIÓ RAÍCES Y BICHOS Y RATAS... Y AHORA SE MORÍA DE FRÍO.
OYÓ UN AULLIDO LEJANO.
FRÍO. HAMBRIENTO. LEJOS DE CASA. INDEFENSO.
INDEFENSO. EL FINO PALO QUE HABÍA AFILADO... NO ERA NADA. ERA UNA BROMA. EL JUGUETE QUE UN NIÑO UTILIZABA COMO UNA LANZA.
ESTABA INDEFENSO.
ERA LA PRESA.

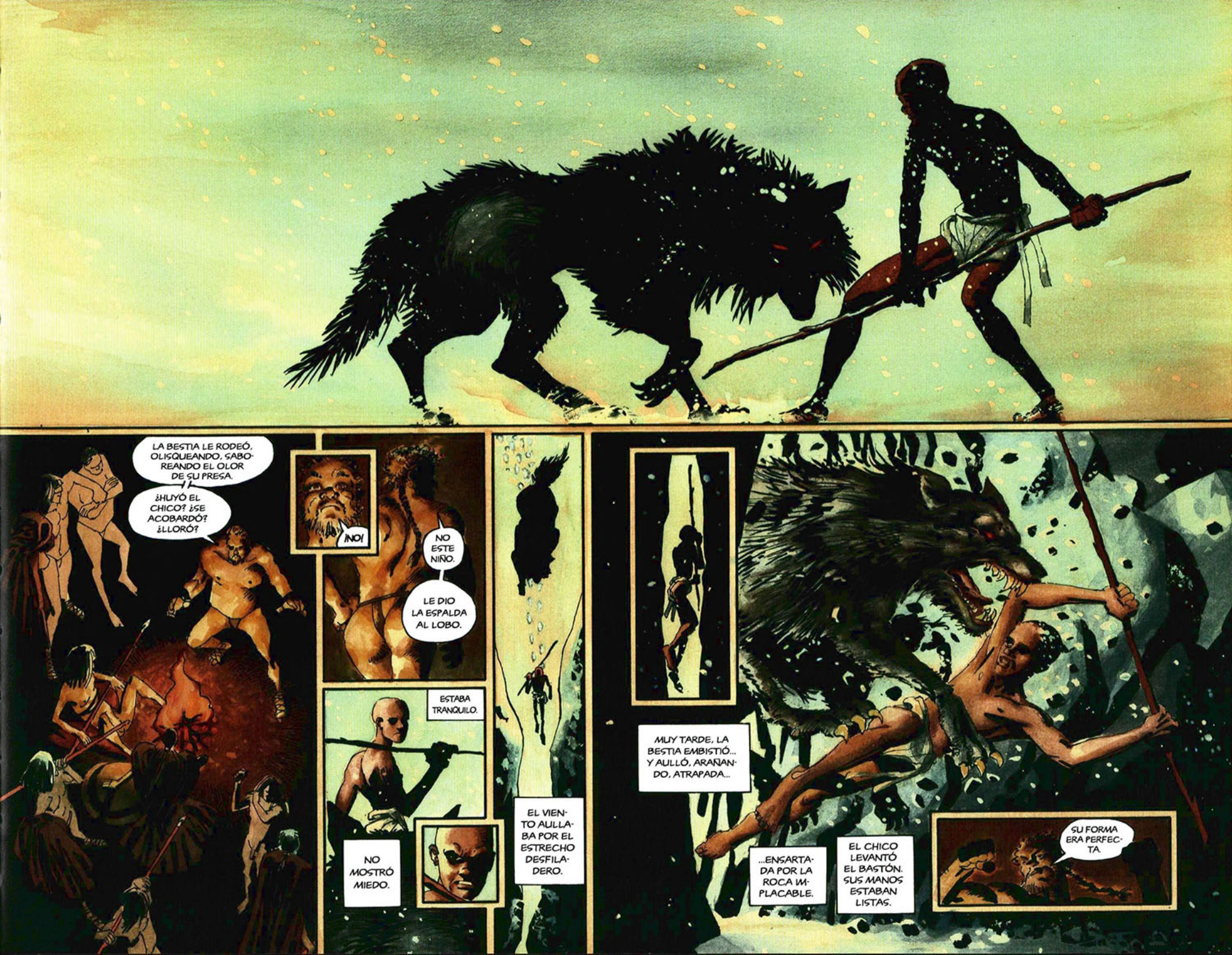
LA BESTIA LE RODEÓ, OLISQUEANDO, SABOREANDO EL OLOR DE SU PRESA.
¿HUYÓ EL CHICO? ¿SE ACOBARDÓ? ¿LLORÓ?
¡NO!
NO ESTE NIÑO.
LE DIO LA ESPALDA AL LOBO.
ESTABA TRANQUILO.
NO MOSTRÓ MIEDO.
EL VIENTO AULLABA POR EL ESTRECHO DESFILADERO.
MUY TARDE, LA BESTIA EMBISTIÓ... Y AULLÓ, ARAÑANDO, ATRAPADA...
...ENSARTADA POR LA ROCA IMPLACABLE.
EL CHICO LEVANTÓ EL BASTÓN. SUS MANOS ESTABAN LISTAS.
SU FORMA ERA PERFECTA.

Y ASÍ, EL CHICO, AL QUE DABAN POR MUERTO...
...REGRESÓ HECHO UN REY.
¡NUESTRO REY!
¿HNH?
¡LEÓNIDAS!
LEONIDAS!
NIÑOS. QUÉ RUIDO.
A DORMIR.

DORMIMOS. EL REY SE QUEDA SOLO CON SUS PENSAMIENTOS.

SOLO... CON EL PESO DEL MUNDO SOBRE LOS HOMBROS.

HAN PASADO MÁS DE CUARENTA AÑOS DESDE EL LOBO Y EL INVIERNO. Y, COMO ENTONCES, NO ES MIEDO LO QUE SIENTE.

NO. NO ES MIEDO. SÓLO INQUIETUD, UNA PERCEPCIÓN MEJORADA DE LAS COSAS. EL SUELO ROCOSO BAJO SUS PIES. LA BRISA SALADA. EL RONQUIDO Y LA RESPIRACIÓN PESADA DE LOS TRESCIENTOS MUCHACHOS A SUS ÓRDENES... LISTOS PARA MORIR POR ÉL SIN PENSARLO, TODOS Y CADA UNO DE ELLOS.

LISTOS PARA MORIR, PIENSA. CREEN QUE SABEN LO QUE SIGNIFICA.

COMO ENTONCES, LA BESTIA SE ACERCA, PACIENTE, CONFIADA, SABOREANDO SU COMIDA. PERO ESTA BESTIA ESTÁ HECHA DE HOMBRES Y CABALLOS, LANZAS Y ESPADAS. ES UN INMENSO EJÉRCITO, DISPUESTO A DEVORAR A LA PEQUEÑA GRECIA, DE BORRAR LA ÚNICA ESPERANZA DE RAZÓN Y JUSTICIA QUE LE QUEDA AL MUNDO.

LA BESTIA SE ACERCA... Y ES EL MISMO REY LEÓNIDAS QUIEN LA PROVOCÓ.

HACE APENAS UN AÑO.

HACE APENAS UN AÑO.
ESPARTA.
HUÉSPEDES INESPERADOS.

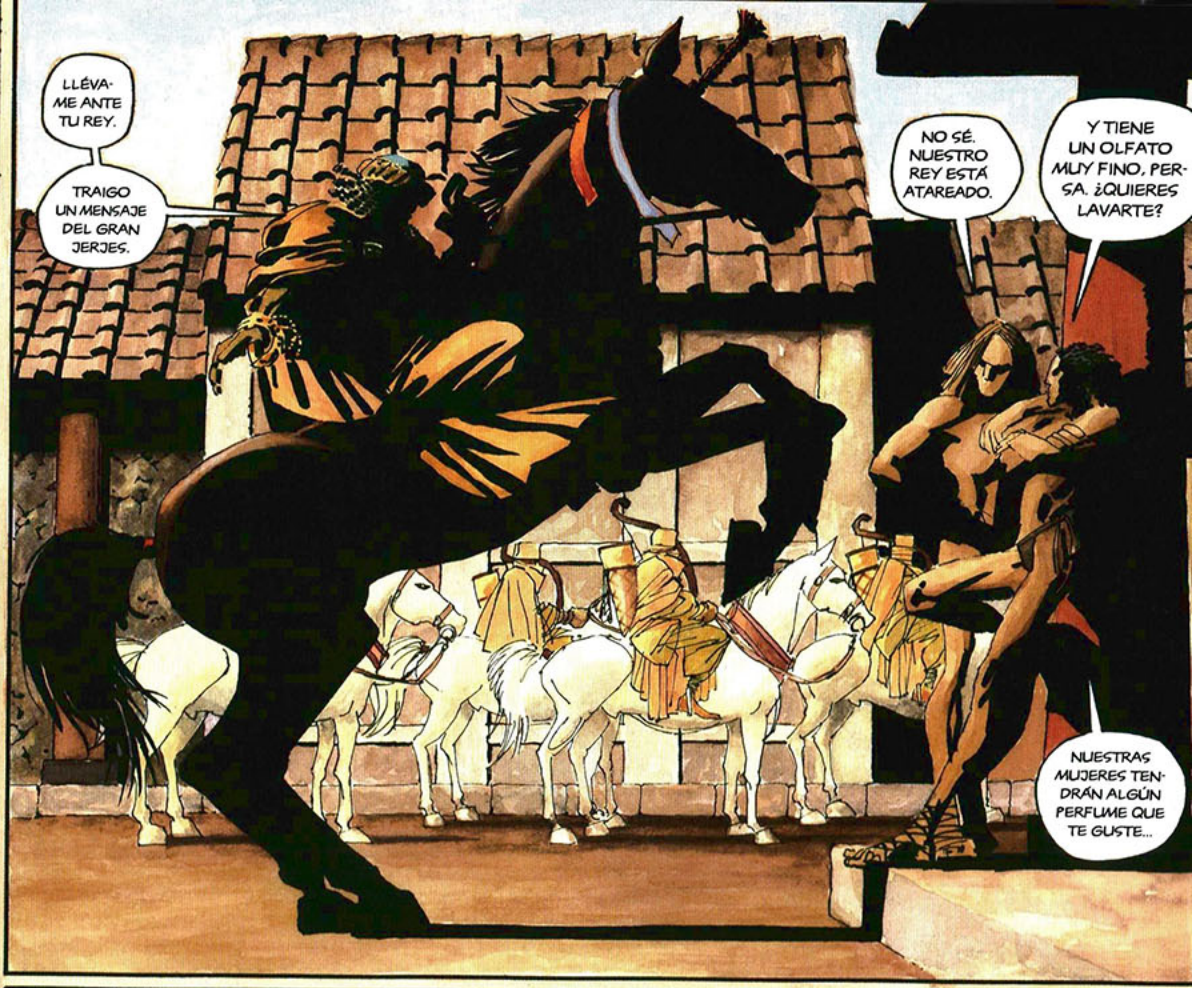
LLÉVAME ANTE TU REY.
TRAIGO UN MENSAJE DEL GRAN JERJES.
NO SÉ. NUESTRO REY ESTÁ ATAREADO.
Y TIENE UN OLFATO MUY FINO, PERSA. ¿QUIERES LAVARTE?
NUESTRAS MUJERES TENDRÁN ALGÚN PERFUME QUE TE GUSTE...

ARROGANCIA GRIEGA. SERÁ VUESTRA MUERTE.
TEMBLAD. ESPARTA SERÁ ARRASADA. SÓLO LA PALABRA DEL REY LEÓNIDAS PUEDE SALVARLA.

PARECE SERIO. QUIZÁ DEBERÍAMOS AVISARLE.
SÍ, SUPONGO. QUE NO DIGAN QUE LOS ESPARTANOS NO SON BUENOS ANFITRIONES.

LOS PASOS COORDINADOS DE LA GUARDIA DEL REY.

EL REPIQUETEO Y BULLICIO DEL MERCADO SE ACALLA.

HACE APENAS UN AÑO.

¿AGUA Y TIERRA? ¿HABÉIS VENIDO DESDE PERSIA POR AGUA Y TIERRA?

NO BROMEES, NI CAMBIES DE TEMA. NO TE LO PUEDES PERMITIR.

SE HA REUNIDO UN EJÉRCITO, TAN GRANDE QUE LA TIERRA TIEMBLA CUANDO MARCHA, Y TAN NUMEROSO QUE AL BEBER SECA RÍOS ENTEROS.

TODO LO QUE PIDE EL REY-DIOS ES UNA MODESTA OFRENDA DE AGUA Y TIERRA, UN SÍMBOLO DE LA SUMISIÓN DE ESPARTA HACIA EL REY JERJES.

HMM. HAY UN PROBLEMA.

DICEN QUE LOS ATENIENSES YA OS HAN RECHAZADO. SI ESOS AFEMINADOS HAN TENIDO EL CORAJE...

...LOS ESPARTANOS TENEMOS UNA REPUTACIÓN QUE MANTENER. PERO TAMPOCO QUIERO SER MALEDUCADO. DEBE DE HABER UNA FORMA DIPLOMÁTICA DE SOLUCIONAR ESTO.

ELIGE CON CUIDADO TUS PRÓXIMAS PALABRAS.

POR SUPUESTO. ES OBVIO. LA RESPUESTA ESTÁ DELANTE DE MÍ.

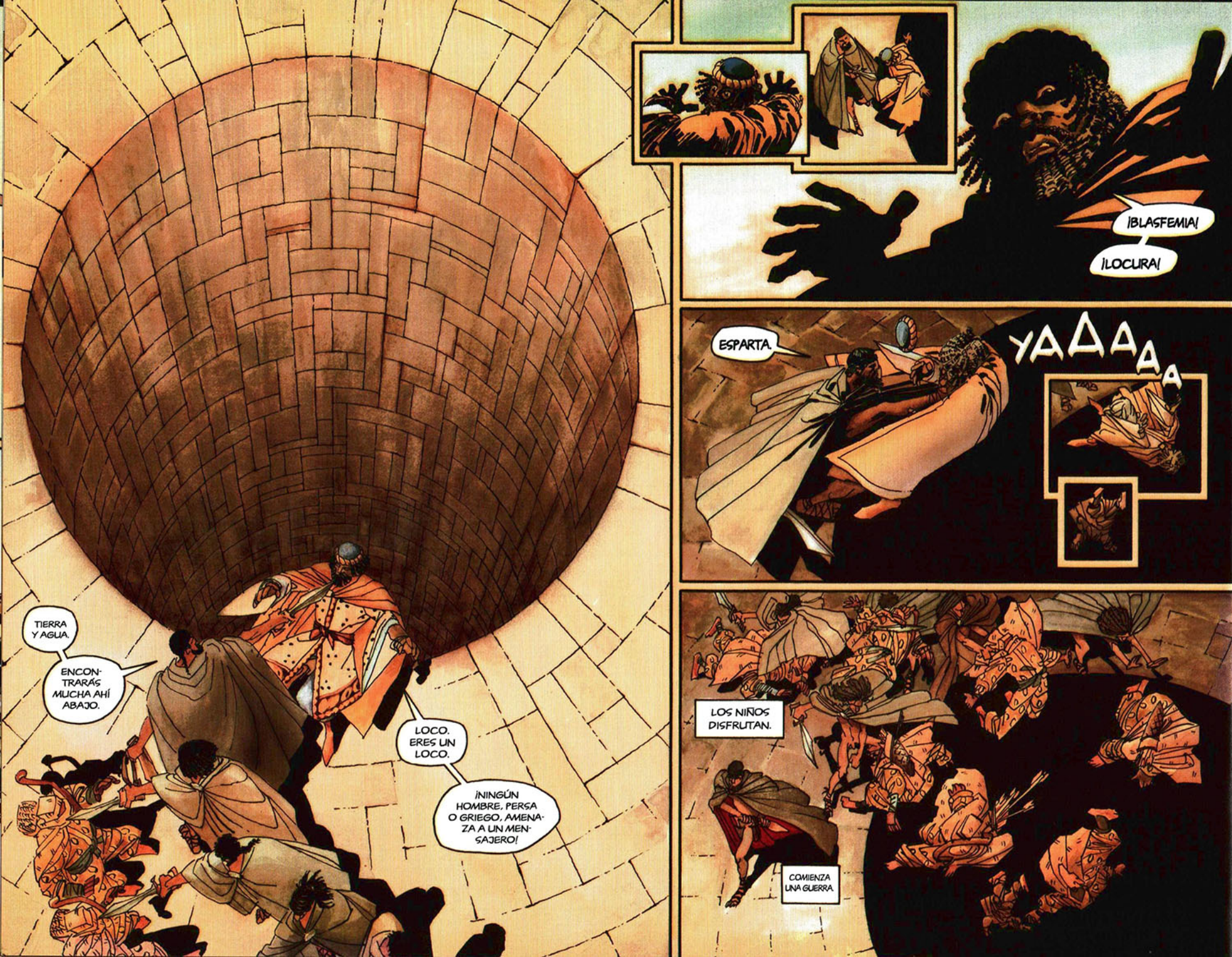
TIERRA Y AGUA.
ENCONTRARÁS MUCHA AHÍ ABAJO.
LOCO. ERES UN LOCO.
¡NINGÚN HOMBRE, PERSA O GRIEGO, AMENAZA A UN MENSAJERO!
¡BLASFEMIA!
¡LOCURA!
ESPARTA.
YAAAAA
LOS NIÑOS DISFRUTAN.
COMIENZA UNA GUERRA.

CAPÍTULO DOS:
DEBER

NO. HOY NO DORMIRÁ. EL REY NO.
INQUIETO. ANSIOSO POR COMBATIR, COMO UN JOVEN, COMO UN CADETE IMBERBE Y MOCOSO.
COMBATIR. AÚN FALTAN MILLAS Y DÍAS.
INQUIETO. FRUSTRADO. SUS CINCUENTA AÑOS NO HAN SIDO MÁS QUE UN CAMINO RECTO HACIA ESTE BRILLANTE MOMENTO DEL DESTINO... ESTE CHOQUE RADIANTE ENTRE ESCUDO Y LANZA, ESPADA Y HUESO, CARNE Y SANGRE.
AÚN FALTAN DÍAS.
Y AUNQUE SUS TRESCIENTOS VALIENTES MORIRÁN... SÓLO SIENTE QUE TENGA TAN POCOS HOMBRES QUE SACRIFICAR.
CADA ESPARTANO, HOMBRE O MUJER, DEBERÍA COMPARTIR ESTA GLORIA. Y LA VICTORIA HABRÍA SIDO SEGURA SI AL REY LEÓNIDAS NO LE HUBIERAN ENGAÑADO.
ENGAÑADO. POR UN ENEMIGO OCULTO ENTRE LAS NUBES DE VERANO, REDONDAS Y GORDAS COMO UN ATENIENSE GLOTÓN.

RECUERDA.
HACE DOS SEMANAS.
SOBRE ESPARTA.
UNA ESCALADA DIFÍCIL.

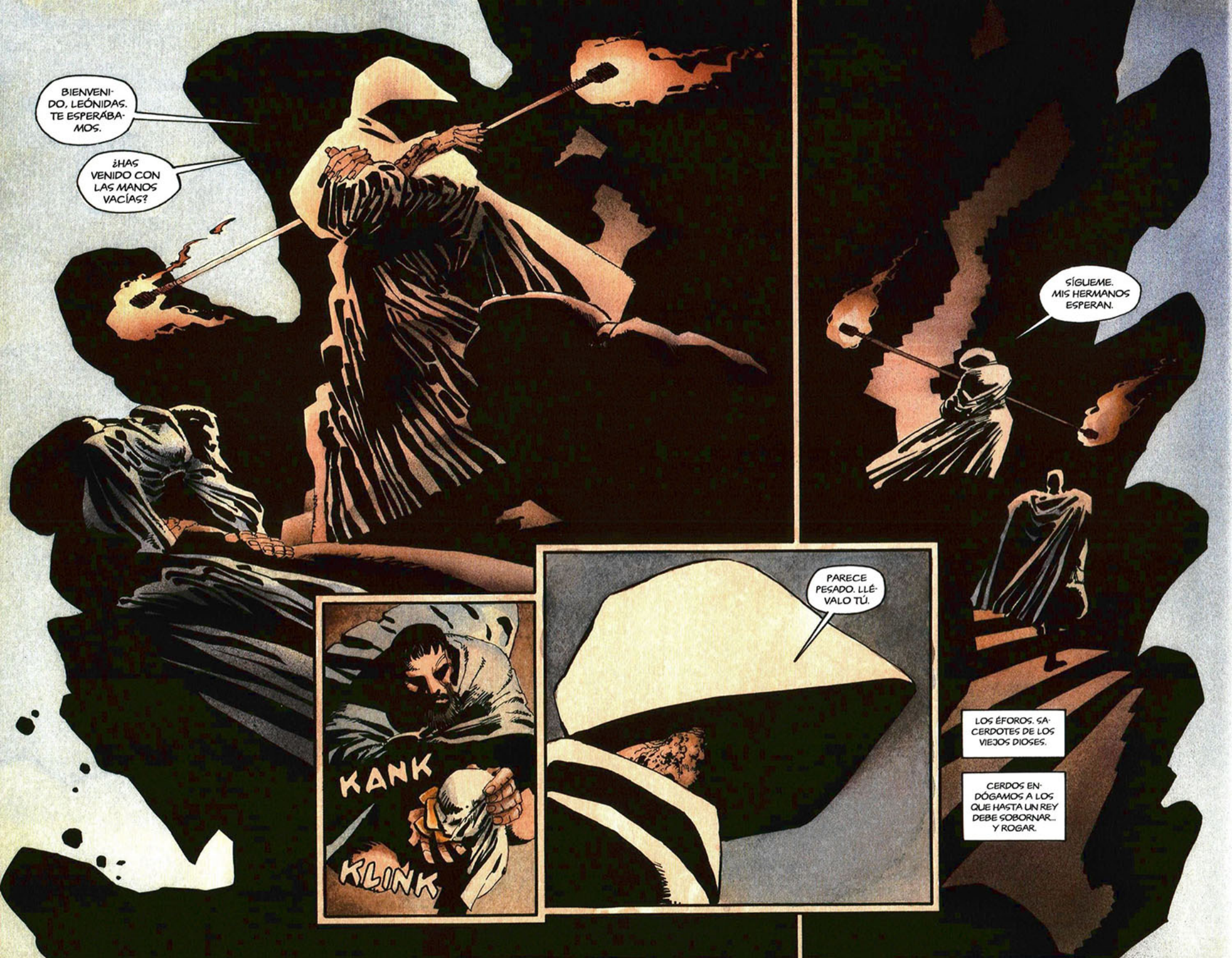
BIENVENIDO, LEÓNIDAS. TE ESPERÁBAMOS.
¿HAS VENIDO CON LAS MANOS VACÍAS?
SÍGUEME. MIS HERMANOS ESPERAN.
KANK
KLINK
PARECE PESADO. LLÉVALO TÚ.
LOS ÉFOROS. SACERDOTES DE LOS VIEJOS DIOSES.
CERDOS ENDÓGAMOS A LOS QUE HASTA UN REY DEBE SOBORNAR... Y ROGAR.

LOS PERSAS AFIRMAN QUE CUENTAN CON MILLONES DE SOLDADOS. EXAGERAN. PERO SEGURO QUE NOS ENFRENTAREMOS AL MAYOR EJÉRCITO REUNIDO JAMÁS.

LO PRIMERO ES LO PRIMERO.

NO HA EXISTIDO HOMBRE SANTO AL QUE NO LE GUSTE EL ORO.

USAREMOS NUESTRA TÉCNICA SUPERIOR Y EL TERRENO DE GRECIA PARA DESTRUIRLES. MARCHAREMOS HACIA EL NORTE. A LA COSTA.

ES AGOSTO. SE ACERCA LA LUNA LLENA.

LA CARNEIA. LA FIESTA SAGRADA DE LA CARNEIA.

ESPARTA NO GUERREA DURANTE LA CARNEIA.

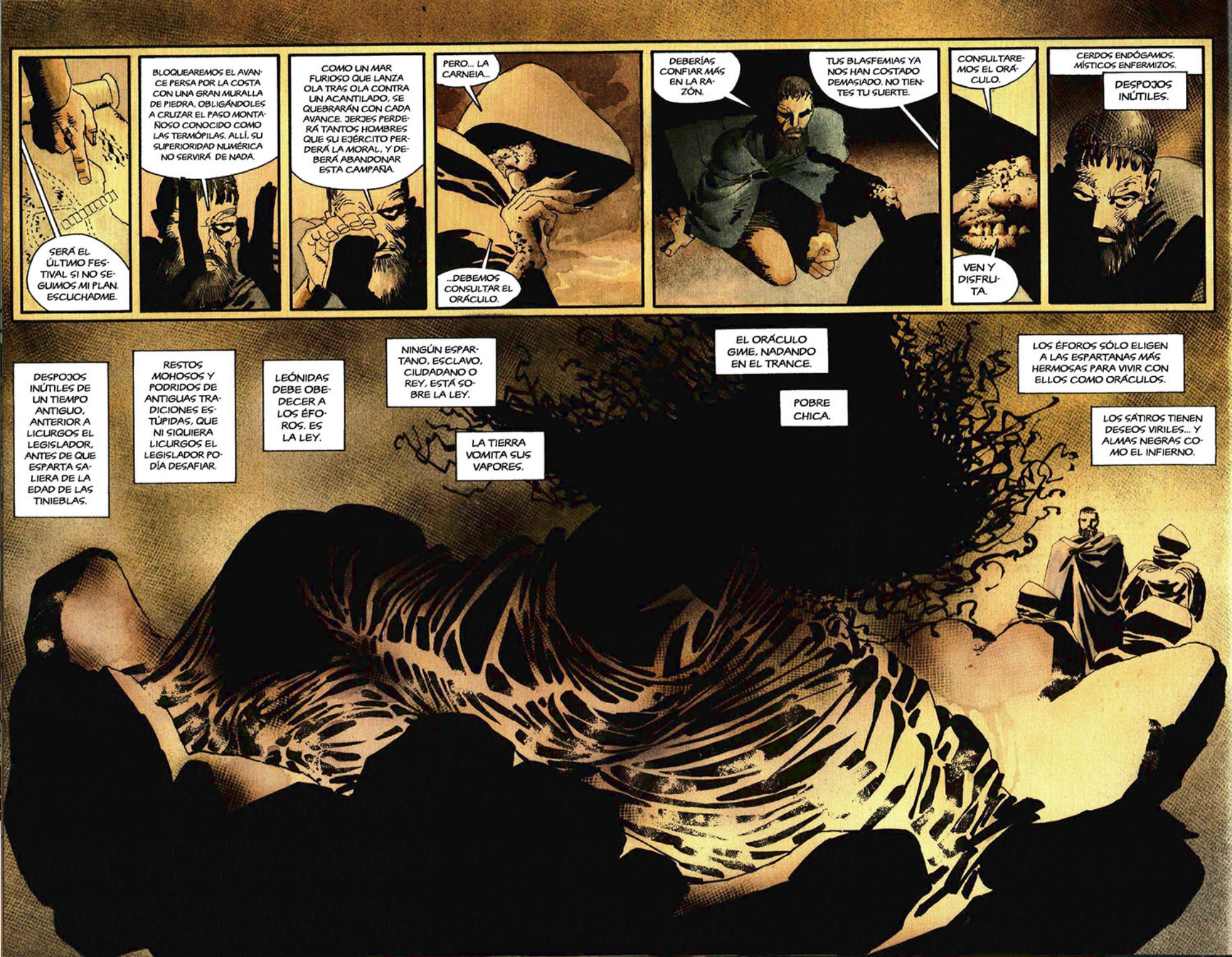
SERÁ EL ÚLTIMO FESTIVAL SI NO SEGUIMOS MI PLAN. ESCUCHADME.
BLOQUEAREMOS EL AVANCE PERSA POR LA COSTA CON UNA GRAN MURALLA DE PIEDRA, OBLIGÁNDOLES A CRUZAR EL PASO MONTAÑOSO CONOCIDO COMO LAS TERMÓPILAS. ALLÍ, SU SUPERIORIDAD NUMÉRICA NO SERVIRÁ DE NADA.
COMO UN MAR FURIOSO QUE LANZA OLA TRAS OLA CONTRA UN ACANTILADO, SE QUEBRARÁN CON CADA AVANCE. JERJES PERDERÁ TANTOS HOMBRES QUE SU EJÉRCITO PERDERÁ LA MORAL, Y DEBERÁ ABANDONAR ESTA CAMPAÑA.
PERO... LA CARNEIA...
...DEBEMOS CONSULTAR EL ORÁCULO.
DEBERÍAS CONFIAR MÁS EN LA RAZÓN.
TUS BLASFEMIAS YA NOS HAN COSTADO DEMASIADO. NO TIENTES TU SUERTE.
CONSULTAREMOS EL ORÁCULO.
VEN Y DISFRUTA.
CERDOS ENDÓGAMOS. MÍSTICOS ENFERMIZOS.
DESPOJOS INÚTILES.
DESPOJOS INÚTILES DE UN TIEMPO ANTIGUO, ANTERIOR A LICURGOS EL LEGISLADOR, ANTES DE QUE ESPARTA SALIERA DE LA EDAD DE LAS TINIEBLAS.
RESTOS MOHOSOS Y PODRIDOS DE ANTIGUAS TRADICIONES ESTÚPIDAS, QUE NI SIQUIERA LICURGOS EL LEGISLADOR PODÍA DESAFIAR.
LEÓNIDAS DEBE OBEDECER A LOS ÉFOROS. ES LA LEY.
NINGÚN ESPARTANO, ESCLAVO, CIUDADANO O REY, ESTÁ SOBRE LA LEY.
LA TIERRA VOMITA SUS VAPORES.
EL ORÁCULO GIME, NADANDO EN EL TRANCE.
POBRE CHICA.
LOS ÉFOROS SÓLO ELIGEN A LAS ESPARTANAS MÁS HERMOSAS PARA VIVIR CON ELLOS COMO ORÁCULOS.
LOS SÁTIROS TIENEN DESEOS VIRILES... Y ALMAS NEGRAS COMO EL INFIERNO.

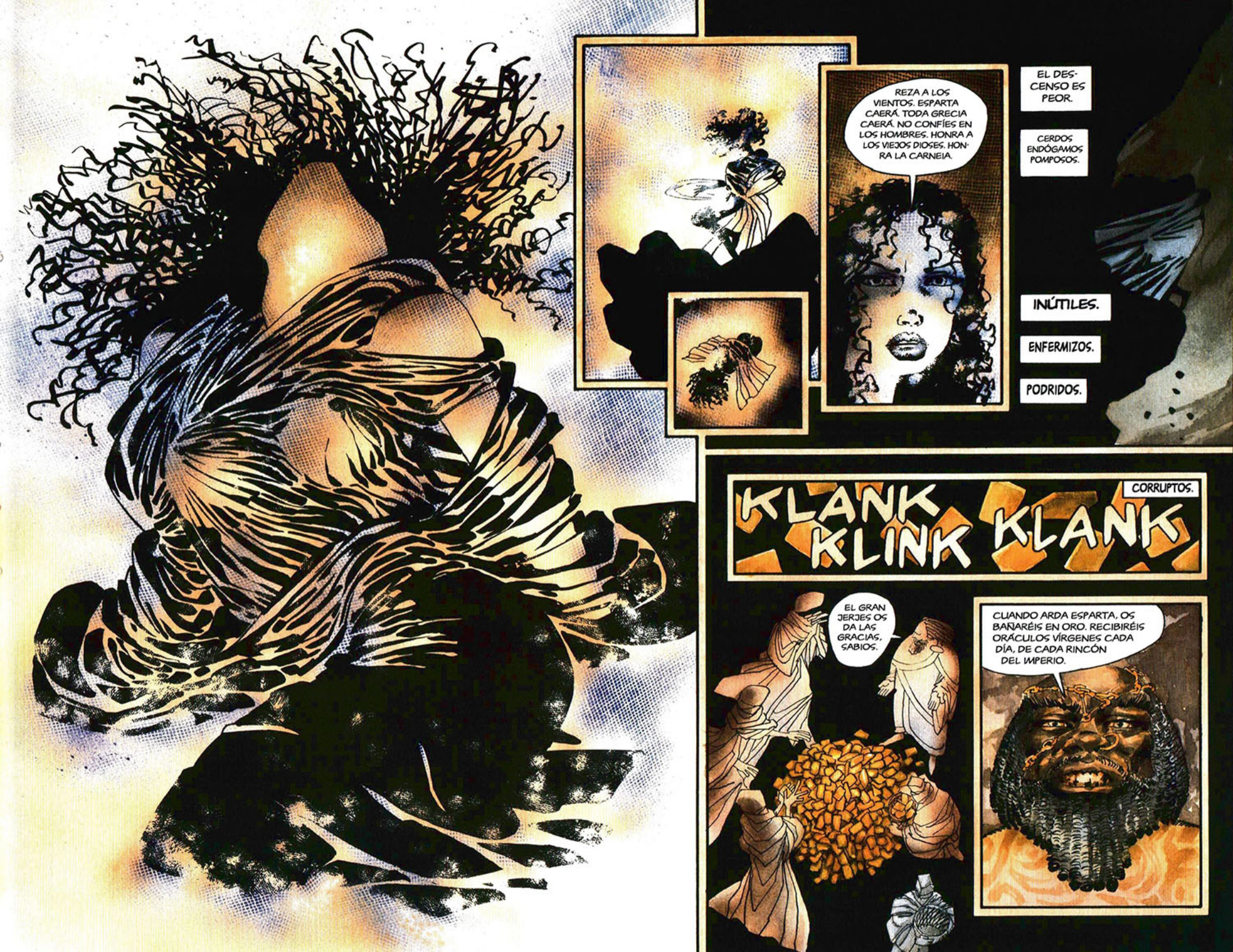
REZA A LOS VIENTOS. ESPARTA CAERÁ. TODA GRECIA CAERÁ. NO CONFÍES EN LOS HOMBRES. HONRA A LOS VIEJOS DIOSES. HONRA LA CARNEIA.
EL DESCENSO ES PEOR.
CERDOS ENDÓGAMOS POMPOSOS.
INÚTILES.
ENFERMIZOS.
PODRIDOS.
KLANK KLINK KLANK
CORRUPTOS.
EL GRAN JERJES OS DA LAS GRACIAS, SABIOS.
CUANDO ARDA ESPARTA, OS BAÑARÉIS EN ORO. RECIBIRÉIS ORÁCULOS VÍRGENES CADA DÍA, DE CADA RINCÓN DEL IMPERIO.

ESPARTA. AL DÍA SIGUIENTE.

LEÓNIDAS AÚN NO SE HA QUITADO LAS SANDALIAS CUANDO EL CONSEJO LE VISITA.

BUEN REY, EL ORÁCULO HA HABLADO. LOS ÉFOROS HAN HABLADO. NO DEBEMOS MARCHAR.

LA LEY, MI SEÑOR. EL EJÉRCITO ESPARTANO NO DEBE IR A LA GUERRA.

NI LO HARÁ. OS PREOCUPÁIS POR NADA. NO HE DADO NINGUNA ORDEN. SÓLO ESTIRO LAS PIERNAS. ANDO UN POCO.

INSISTO EN QUE TE LLEVES TU GUARDIA, QUERIDO MARIDO. LOS TRESCIENTOS. TODA PROTECCIÓN ES POCA.

NUNCA DUDARÍAMOS DE TU PALABRA, LEÓNIDAS, PERO... ¿ADÓNDE VAS?

HM. BUENA PREGUNTA...

NO LO HABÍA PENSADO. PERO AHORA QUE LO DICES... CREO QUE IRÉ HACIA EL NORTE.

¡AK!

AL NORTE. LAS TERMÓPILAS. ESO EXPLICA TU ENTUSIASMO DE ANOCHE.

SÍ.

¡AL NORTE, DICE!

¿QUÉ HACEMOS?

¿QUÉ PODEMOS HACER?

ESPARTA NECESITA HIJOS.

¡ESPARTANO!

¿MI SEÑORA?

VUELVE CON TU ESCUDO... O SOBRE ÉL.

SÍ, SEÑORA.

"ADIÓS, MI AMOR." NO LO DICE. NO HAY LUGAR PARA LA TERNURA. NO EN ESPARTA. NI PARA LA DEBILIDAD.

SÓLO LOS FUERTES Y LOS DUROS SE PUEDEN CONSIDERAR ESPARTANOS.

SÓLO LOS FUERTES.

SÓLO LOS DUROS.

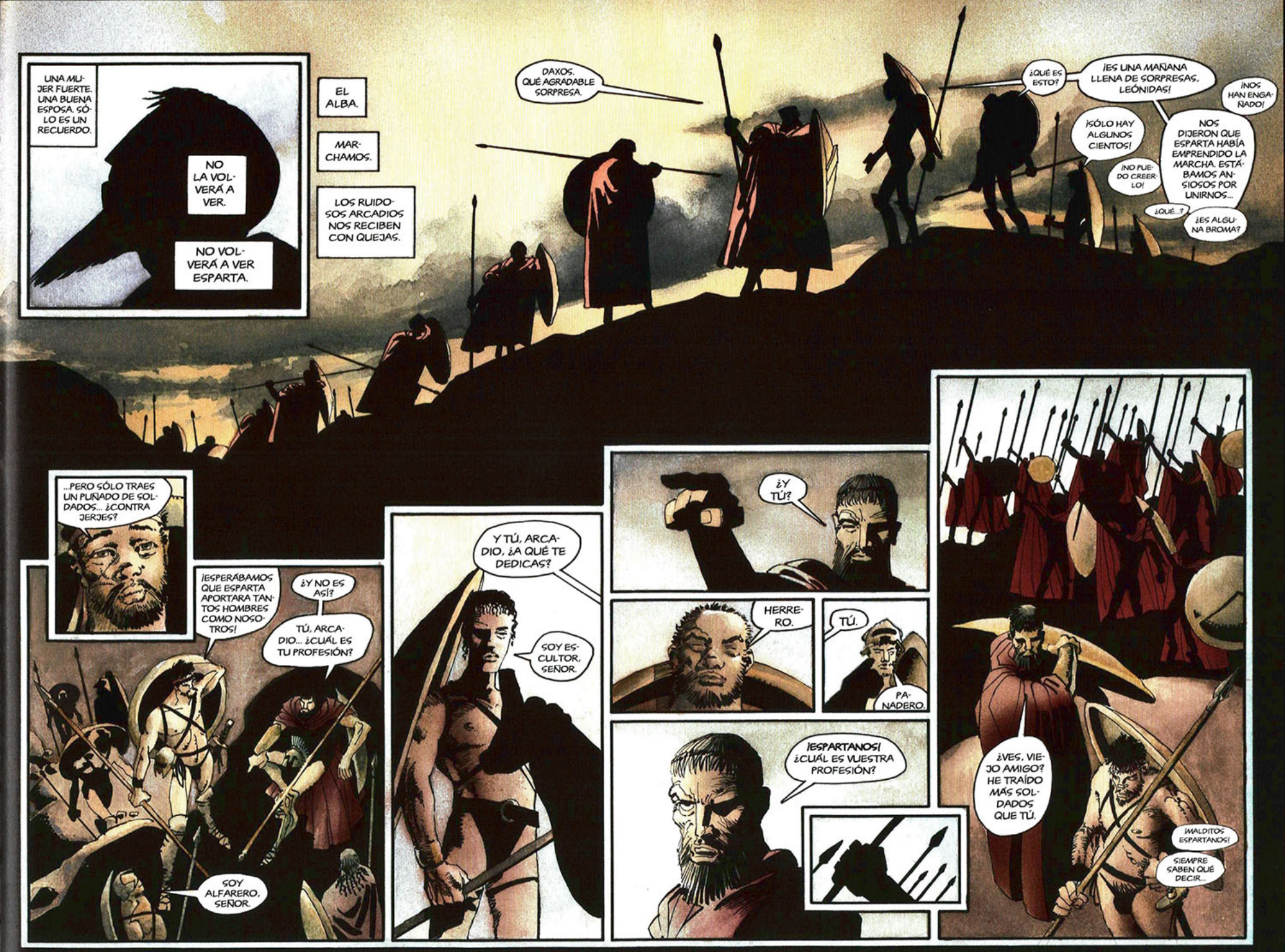
UNA MUJER FUERTE. UNA BUENA ESPOSA. SÓLO ES UN RECUERDO.
NO LA VOLVERÁ A VER.
NO VOLVERÁ A VER ESPARTA.
EL ALBA.
MARCHAMOS.
LOS RUIDOSOS ARCADIOS NOS RECIBEN CON QUEJAS.
DAXOS. QUÉ AGRADABLE SORPRESA.
¿QUÉ ES ESTO?
¡ES UNA MAÑANA LLENA DE SORPRESAS, LEÓNIDAS!
¡NOS HAN ENGAÑADO!
¡SÓLO HAY ALGUNOS CIENTOS!
¡NO PUEDO CREERLO!
NOS DIJERON QUE ESPARTA HABÍA EMPRENDIDO LA MARCHA. ESTÁBAMOS ANSIOSOS POR UNIRNOS...
¿QUÉ...?
¿ES ALGUNA BROMA?
...PERO SÓLO TRAES UN PUÑADO DE SOLDADOS... ¿CONTRA JERJES?
¡ESPERÁBAMOS QUE ESPARTA APORTARA TANTOS HOMBRES COMO NOSOTROS!
¿Y NO ES ASÍ?
TÚ, ARCADIO... ¿CUÁL ES TU PROFESIÓN?
SOY ALFARERO, SEÑOR.
Y TÚ, ARCADIO, ¿A QUÉ TE DEDICAS?
SOY ESCULTOR, SEÑOR.
¿Y TÚ?
HERRERO.
TÚ.
PANADERO.
¡ESPARTANOS! ¿CUÁL ES VUESTRA PROFESIÓN?
¿VES, VIEJO AMIGO? HE TRAÍDO MÁS SOLDADOS QUE TÚ.
¡MALDITOS ESPARTANOS!
SIEMPRE SABEN QUÉ DECIR...

LLEGAN DESDE TEGEA Y MANTINEA, DESDE TESPIA Y TEBAS, DESDE OPUS Y FOCIS Y MALIS. A DOCENAS. A CIENTOS. SOLDADOS CIUDADANOS. ESCLAVOS LIBERADOS. TODOS ELLOS GRIEGOS VALIENTES.
NOVATOS VALIENTES. PARLOTEAN. FANFARRONEAN. DISCUTEN. BROMEAN. INCLUSO SE RÍEN.
SOMOS SIETE MIL...
...Y MARCHAMOS.

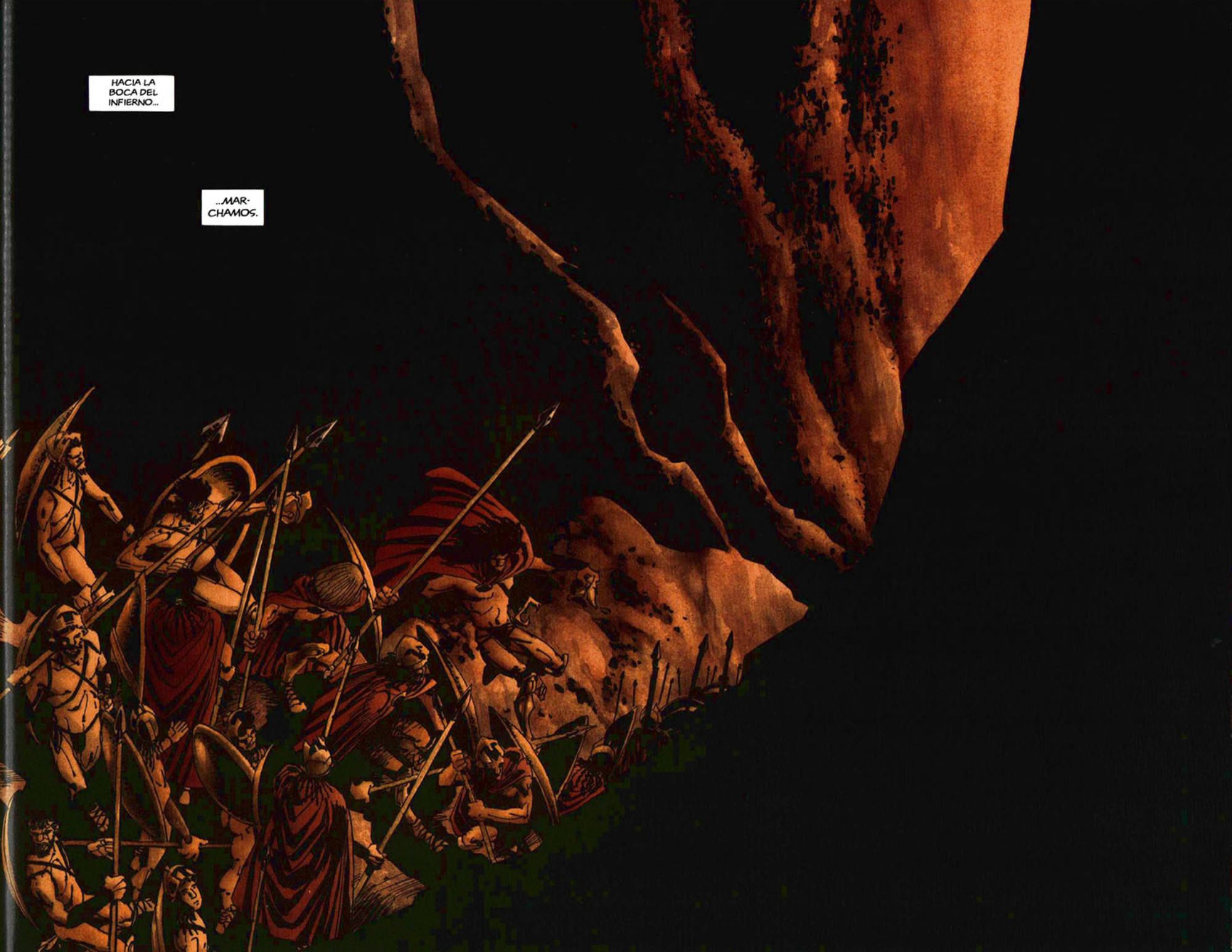
HACIA LA BOCA DEL INFIERNO...
...MARCHAMOS.

THE
HOT
GATES
LAS TERMÓPILAS

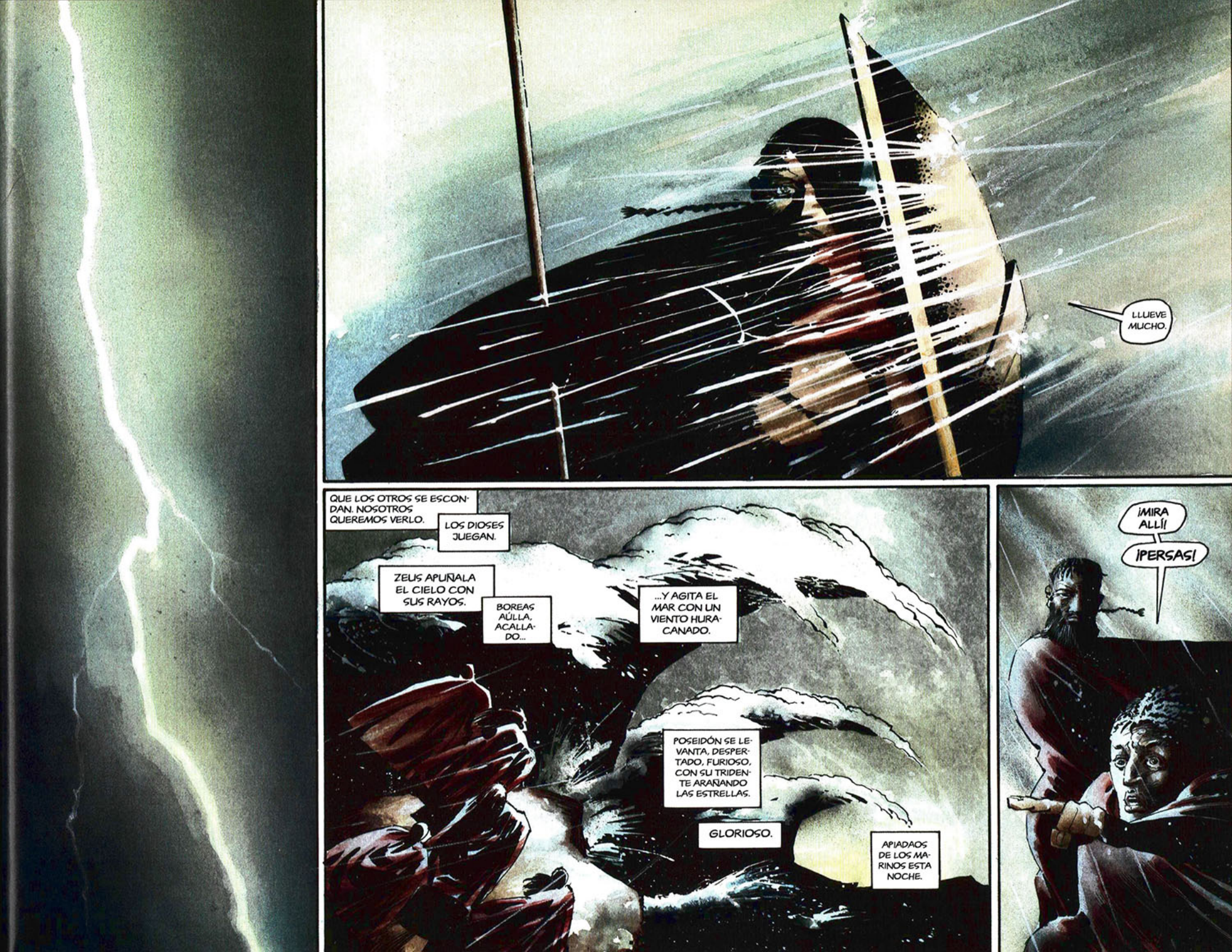
LLUEVE MUCHO.
QUE LOS OTROS SE ESCONDAN. NOSOTROS QUEREMOS VERLO.
LOS DIOSES JUEGAN.
ZEUS APUÑALA EL CIELO CON SUS RAYOS.
BOREAS AÚLLA, ACALLADO...
...Y AGITA EL MAR CON UN VIENTO HURACANADO.
POSEIDÓN SE LEVANTA, DESPERTADO, FURIOSO, CON SU TRIDENTE ARAÑANDO LAS ESTRELLAS.
GLORIOSO.
APIADAOS DE LOS MARINOS ESTA NOCHE.
¡MIRA ALLÍ!
¡PERSAS!

JÚBILO.
RISAS Y CANCIONES, PLEGARIAS A LOS DIOSES QUE CONTINUARÁN HASTA EL AMANECER.
SÓLO UNO MANTIENE SU RESERVA ESPARTANA.
SÓLO ÉL.
SÓLO EL REY.
SUS PENSAMIENTOS SON AMARGOS:
NECIOS. POBRES JÓVENES NECIOS.
CREEN QUE TENEMOS ALGUNA OPORTUNIDAD.

CAPÍTULO TRES:
GLORIA

HUFF HUFF
ESTIMADO PADRE, SONRÍE SOBRE MÍ DESDE DONDE DESCANSAS. EN ESTE DÍA, TU HIJO DEMOSTRARÁ SU VALÍA. TE DEMOSTRARÉ QUE NO TE EQUIVOCABAS AL PROTEGERME.
TE DEMOSTRARÉ QUE SOY DIGNO.
¿UHN?
HEFF
BASTARDOS.
TOK TOK TOK TOK TOK TOK TOK TOK TOK TOK
TOK TOK TOK
KOAK!
¡MÁS RÁPIDO!
AAR
TOK TOK
PERSAS BASTARDOS. OS MATAREMOS A TODOS.
LOS ESPARTANOS OS ANIQUILAREMOS.

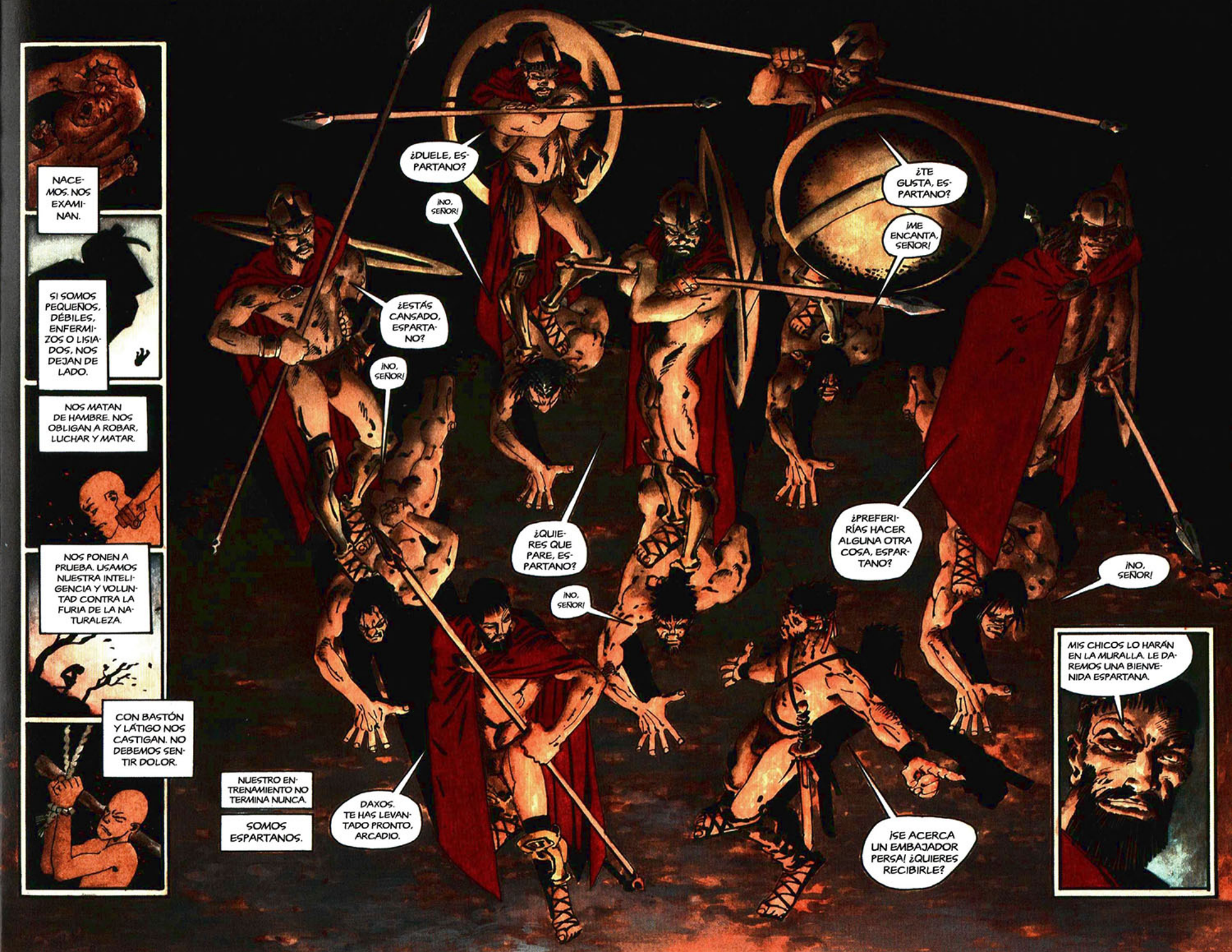
NACEMOS. NOS EXAMINAN.
SI SOMOS PEQUEÑOS, DÉBILES, ENFERMIZOS O LISIADOS, NOS DEJAN DE LADO.
NOS MATAN DE HAMBRE. NOS OBLIGAN A ROBAR, LUCHAR Y MATAR.
NOS PONEN A PRUEBA. USAMOS NUESTRA INTELIGENCIA Y VOLUNTAD CONTRA LA FURIA DE LA NATURALEZA.
CON BASTÓN Y LÁTIGO NOS CASTIGAN. NO DEBEMOS SENTIR DOLOR.
NUESTRO ENTRENAMIENTO NO TERMINA NUNCA.
SOMOS ESPARTANOS.
¿DUELE, ESPARTANO?
¡NO, SEÑOR!
¿ESTÁS CANSADO, ESPARTANO?
¡NO, SEÑOR!
¿QUIERES QUE PARE, ESPARTANO?
¡NO, SEÑOR!
DAXOS. TE HAS LEVANTADO PRONTO, ARCADIO.
¿TE GUSTA, ESPARTANO?
¡ME ENCANTA, SEÑOR!
¿PREFERIRÍAS HACER ALGUNA OTRA COSA, ESPARTANO?
¡NO, SEÑOR!
¡SE ACERCA UN EMBAJADOR PERSA! ¿QUIERES RECIBIRLE?
MIS CHICOS LO HARÁN EN LA MURALLA. LE DAREMOS UNA BIENVENIDA ESPARTANA.

TOK
TOK
TOK
¡MÁS RÁPIDO!
QUIZÁS JERJES ENVIÓ A ESTE EMBAJADOR PARA NEGOCIAR NUESTRA RENDICIÓN.
KRAK!
TOK
TOK
GAA
TOK
TOK

YARR
KRAK!
¿HNH?
...
...DEMONIOS...
O QUIZÁ SE PREGUNTA POR QUÉ NO SABE NADA DE SUS EXPLORADORES.

BIENVENIDA ESPARTANA.

ADELANTE.

¡ES VERDAD LO QUE DICEN!

ESOS ESPARTANOS SON DEMONIOS.

KRAK

GAA

¡ADELANTE!

REDUCEN EL PASO...

...SU RESPIRACIÓN SE ACELERA...

...APRIETAN LOS DEDOS EN TORNO A LAS LANZAS...

...LOS ESCLAVOS DE JERJES AVANZAN.

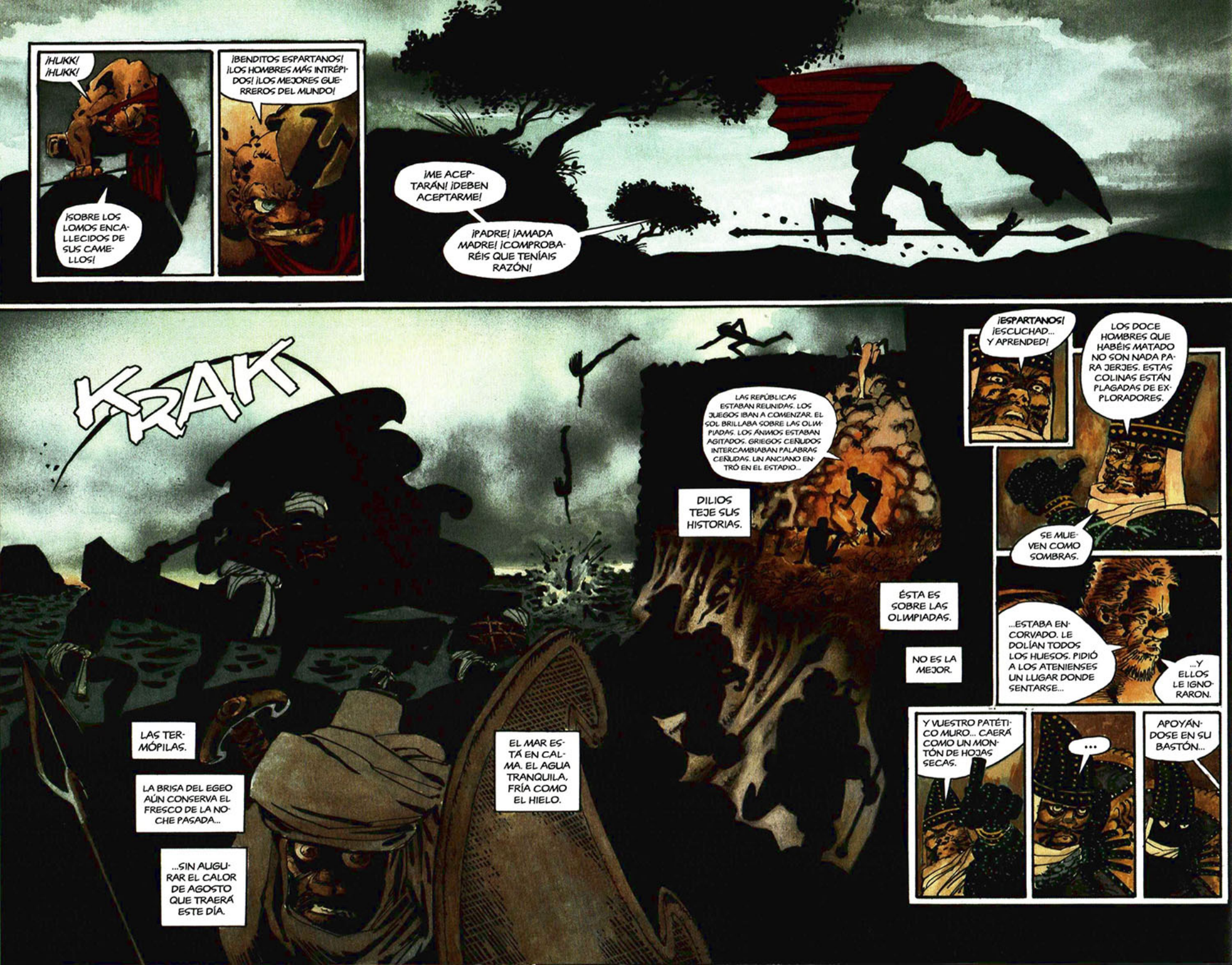
¡HUKK! ¡HUKK!
¡SOBRE LOS LOMOS ENCALLECIDOS DE SUS CAMELLOS!
¡BENDITOS ESPARTANOS! ¡LOS HOMBRES MÁS INTRÉPIDOS! ¡LOS MEJORES GUERREROS DEL MUNDO!
¡ME ACEPTARÁN! ¡DEBEN ACEPTARME!
¡PADRE! ¡AMADA MADRE! ¡COMPROBARÉIS QUE TENÍAIS RAZÓN!
KRAK
LAS TERMÓPILAS.
LA BRISA DEL EGEO AÚN CONSERVA EL FRESCO DE LA NOCHE PASADA...
...SIN AUGURAR EL CALOR DE AGOSTO QUE TRAERÁ ESTE DÍA.
EL MAR ESTÁ EN CALMA. EL AGUA TRANQUILA, FRÍA COMO EL HIELO.
LAS REPÚBLICAS ESTABAN REUNIDAS. LOS JUEGOS IBAN A COMENZAR. EL SOL BRILLABA SOBRE LAS OLIMPIADAS. LOS ÁNIMOS ESTABAN AGITADOS. GRIEGOS CEÑUDOS INTERCAMBIABAN PALABRAS CEÑUDAS. UN ANCIANO ENTRÓ EN EL ESTADIO...
DILIOS TEJE SUS HISTORIAS.
ÉSTA ES SOBRE LAS OLIMPIADAS.
NO ES LA MEJOR.
¡ESPARTANOS! ¡ESCUCHAD... Y APRENDED!
LOS DOCE HOMBRES QUE HABÉIS MATADO NO SON NADA PARA JERJES. ESTAS COLINAS ESTÁN PLAGADAS DE EXPLORADORES.
SE MUEVEN COMO SOMBRAS.
...ESTABA ENCORVADO. LE DOLÍAN TODOS LOS HUESOS. PIDIÓ A LOS ATENIENSES UN LUGAR DONDE SENTARSE...
...Y ELLOS LE IGNORARON.
Y VUESTRO PATÉTICO MURO... CAERÁ COMO UN MONTÓN DE HOJAS SECAS.
...
APOYÁNDOSE EN SU BASTÓN...

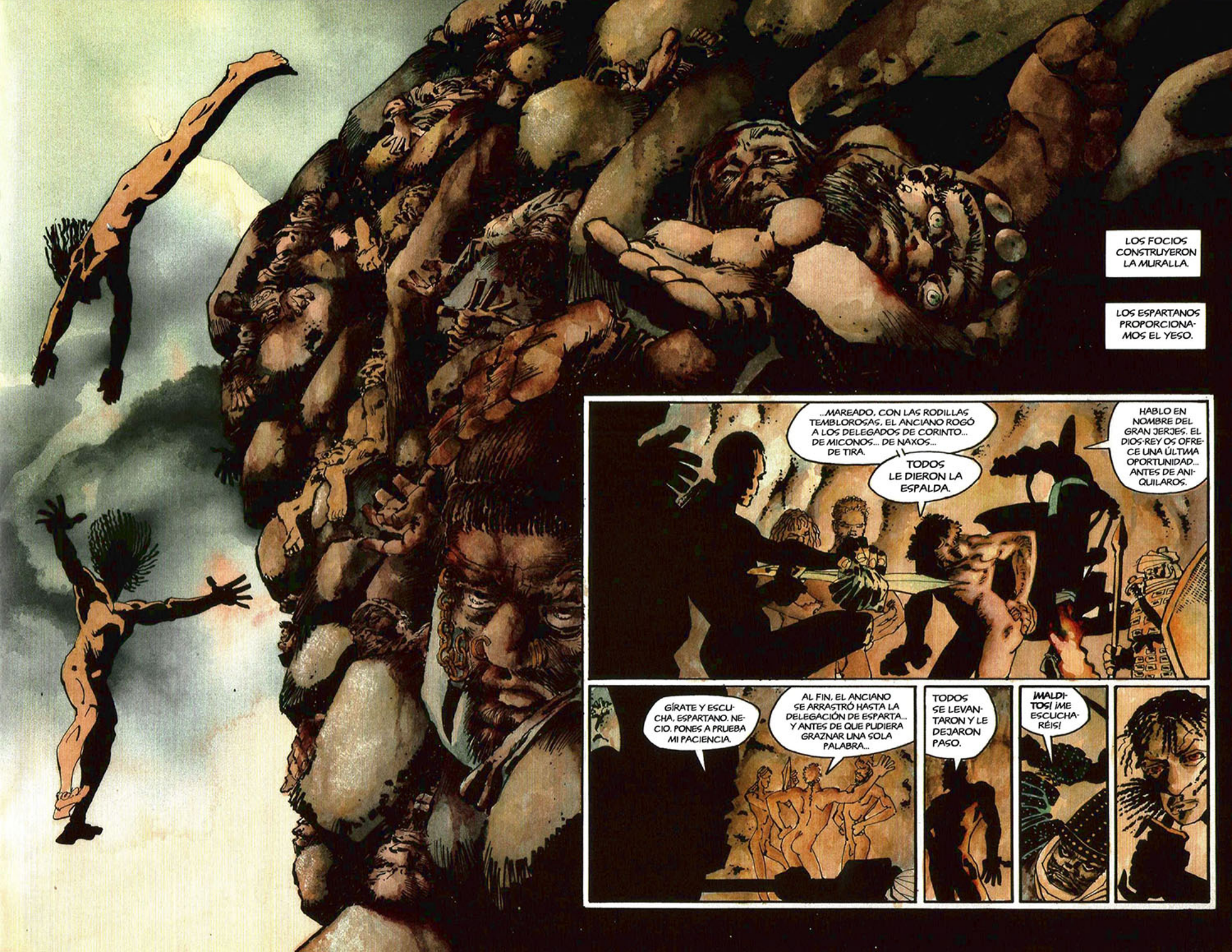
LOS FOCIOS CONSTRUYERON LA MURALLA.
LOS ESPARTANOS PROPORCIONAMOS EL YESO.
...MAREADO, CON LAS RODILLAS TEMBLOROSAS, EL ANCIANO ROGÓ A LOS DELEGADOS DE CORINTO... DE MICONOS... DE NAXOS... DE TIRA.
TODOS LE DIERON LA ESPALDA.
HABLO EN NOMBRE DEL GRAN JERJES. EL DIOS-REY OS OFRECE UNA ÚLTIMA OPORTUNIDAD... ANTES DE ANIQUILAROS.
GÍRATE Y ESCUCHA, ESPARTANO. NECIO. PONES A PRUEBA MI PACIENCIA.
AL FIN, EL ANCIANO SE ARRASTRÓ HASTA LA DELEGACIÓN DE ESPARTA... Y ANTES DE QUE PUDIERA GRAZNAR UNA SOLA PALABRA...
TODOS SE LEVANTARON Y LE DEJARON PASO.
¡MALDITOS! ¡ME ESCUCHARÉIS!

Y EL ANCIANO MENEÓ SU BASTÓN ANTE TODOS, CON SU VOZ TRONANDO COMO EL RUGIDO DE UN LEÓN, HACIENDO TEMBLAR LAS PIEDRAS...

"TODO GRIEGO SABE LO QUE ESTÁ BIEN", GRITÓ.

CHAKK

"TODO GRIEGO LO SABE... ¡PERO SÓLO LOS ESPARTANOS LO HAN HECHO!"

NO TE MUEVAS, PERSA.

MI BRAZO...

YA NO ES TUYO. NI EL LÁTIGO.

VUELVE CON TU AMO. DILE QUE SE ENFRENTA A HOMBRES LIBRES... NO A ESCLAVOS.

NO ESCLAVOS. VUESTRAS MUJERES, VUESTROS HIJOS E HIJAS, VUESTROS HERMANOS Y HERMANAS, LO SERÁN. VOSOTROS NO. ESTA NOCHE... ¡SERÉIS HOMBRES MUERTOS!

¡CIEN NACIONES CAERÁN SOBRE VOSOTROS!

¡NUESTRAS FLECHAS TAPARÁN EL SOL!

ENTONCES LUCHAREMOS EN LA SOMBRA.

CUIDADO. ESOS COBARDES USAN FLECHAS. Y LAS USAN BIEN.

QUE VUELEN SUS FLECHAS. PERMANECED ESCONDIDOS HASTA QUE CARGUEN. CUANDO CORTEN EL ÚLTIMO DE LOS OLIVOS, NI UN LATIDO ANTES, GOLPEADLES CON TODO LO QUE TENGÁIS.

¡MÁS RÁPIDO, PERROS! ¡MÁS RÁPIDO!

NO TENEMOS MUCHO, REY LEÓNIDAS. SÓLO SOMOS UN PUÑADO.

NOS QUEDAREMOS SIN JABALINAS TRAS LA PRIMERA EMBESTIDA.

¡UF!

¡AVIVA EL PASO, PERSA!

¡BUEN COMBATE, CHICO!

¿DEJARÉIS AHORA DE LLAMARME "STORPIOS"?

¡NO!

NOSOTROS OS DAREMOS MÁS JABALINAS. MILES. LANZAS PERSAS ARRANCADAS DE CADÁVERES PERSAS.

CAPITÁN... ¿HAN ENCONTRADO LOS HOMBRES ALGÚN CAMINO POR LAS COLINAS HASTA NUESTRA RETAGUARDIA?

NO, SEÑOR.

SÍ QUE HAY UNO, BUEN REY.

DETRÁS DE ESE RISCO DEL OESTE. SÓLO ES UN CAMINO DE CABRAS. LOS PERSAS PODRÍAN USARLO PARA RODEARNOS.

SABIO REY... OS PIDO UNA AUDIENCIA.

NO TE ACERQUES, MONSTRUO...

¡...O TE MATARÉ AHORA MISMO!

NO HE DADO ESA ORDEN, CAPITÁN. ATRÁS.

PERDONA AL CAPITÁN. ES UN BUEN SOLDADO... PERO LE FALTAN MODALES.

NO HAY NADA QUE PERDONAR, BUEN REY. SÉ QUÉ ASPECTO TENGO.

SOY EFIALTES. NACIDO EN ESPARTA. EL AMOR DE MI MADRE LLEVÓ A MIS PADRES A HUIR DE ESPARTA PARA QUE NO ME DESCARTARAN. MI PADRE SE HIZO PASTOR... PERO ME ENSEÑÓ LAS ARTES DEL GUERRERO.

OS RUEGO QUE ME PERMITÁIS REDIMIR EL NOMBRE DE MI PADRE, SIRVIÉNDOOS EN COMBATE.

DEMOS UN PASEO.

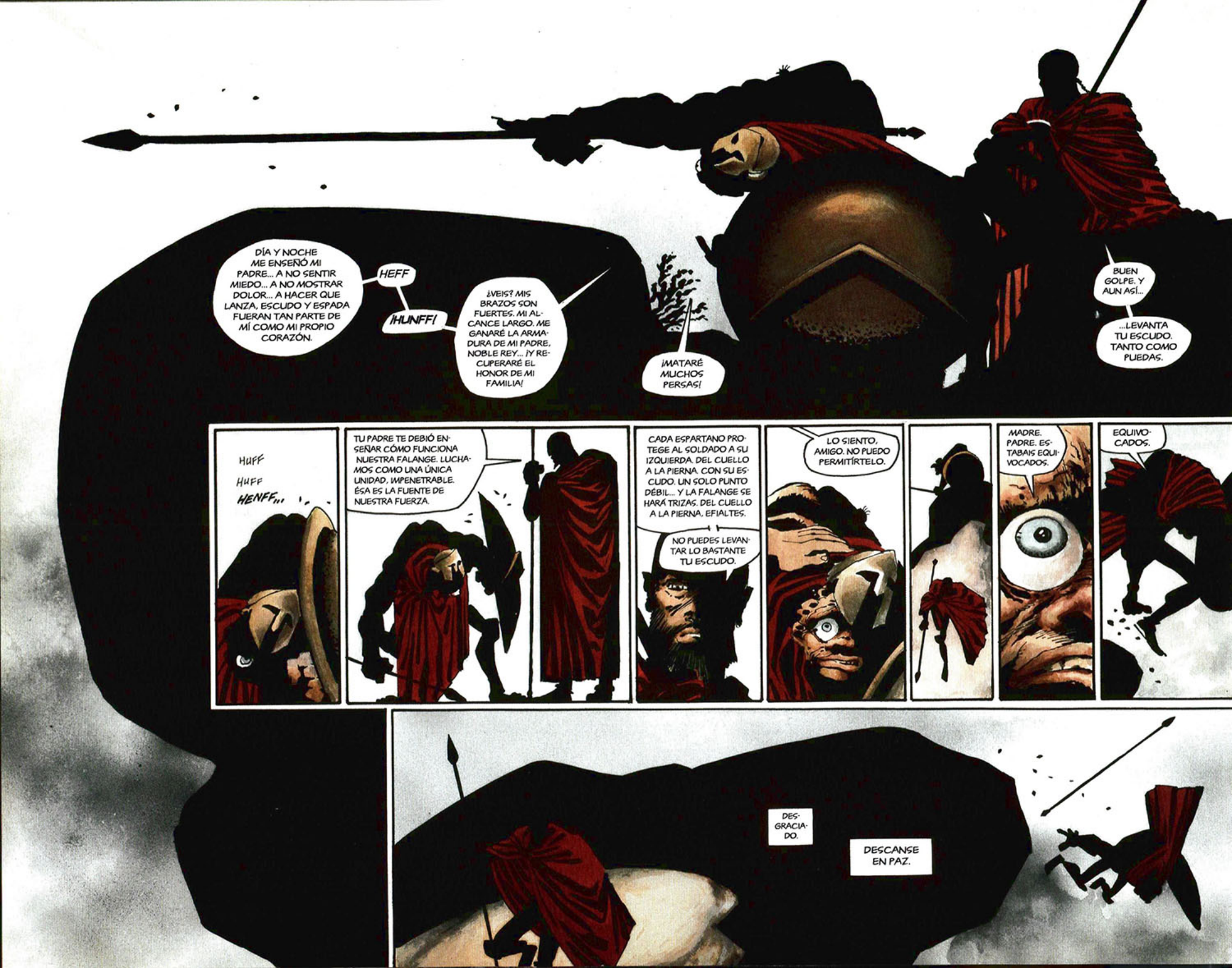
DÍA Y NOCHE ME ENSEÑÓ MI PADRE... A NO SENTIR MIEDO... A NO MOSTRAR DOLOR... A HACER QUE LANZA, ESCUDO Y ESPADA FUERAN TAN PARTE DE MÍ COMO MI PROPIO CORAZÓN.
HEFF
¡HUNFF!
¿VEIS? MIS BRAZOS SON FUERTES. MI ALCANCE LARGO. ME GANARÉ LA ARMADURA DE MI PADRE, NOBLE REY... ¡Y RECUPERARÉ EL HONOR DE MI FAMILIA!
¡MATARÉ MUCHOS PERSAS!
BUEN GOLPE. Y AUN ASÍ...
...LEVANTA TU ESCUDO. TANTO COMO PUEDAS.
HUFF
HUFF
HENFF...
TU PADRE TE DEBIÓ ENSEÑAR CÓMO FUNCIONA NUESTRA FALANGE. LUCHAMOS COMO UNA ÚNICA UNIDAD, IMPENETRABLE. ÉSA ES LA FUENTE DE NUESTRA FUERZA.
CADA ESPARTANO PROTEGE AL SOLDADO A SU IZQUIERDA. DEL CUELLO A LA PIERNA. CON SU ESCUDO. UN SOLO PUNTO DÉBIL... Y LA FALANGE SE HARÁ TRIZAS. DEL CUELLO A LA PIERNA, EFIALTES.
NO PUEDES LEVANTAR LO BASTANTE TU ESCUDO.
LO SIENTO, AMIGO. NO PUEDO PERMITÍRTELO.
MADRE. PADRE. ESTABAIS EQUIVOCADOS.
EQUIVOCADOS.
DESGRACIADO.
DESCANSE EN PAZ.

ENVÍA A LOS FOCIOS A ESE CAMINO DE CABRAS... Y REZA POR QUE LOS PERSAS NO LO CONOZCAN.
¡UFF!
¡UN TERREMOTO!
¡NO, CAPITÁN, NO ES UN TERREMOTO!
¡A SUS PUESTOS!
SE ACERCA UNA BESTIA...
...QUE HUELE SU PRESA.
UN EJÉRCITO...
...TAN GRANDE QUE LA TIERRA TIEMBLA A SU PASO.
UNA HORDA...
...INIMAGINABLEMENTE GRANDE...
...EMPEÑADA EN DEVORAR LA PEQUEÑA GRECIA...
...EN ELIMINAR LA ÚNICA ESPERANZA DE RAZÓN Y JUSTICIA QUE LE QUEDA AL MUNDO.

¡PERSAS!

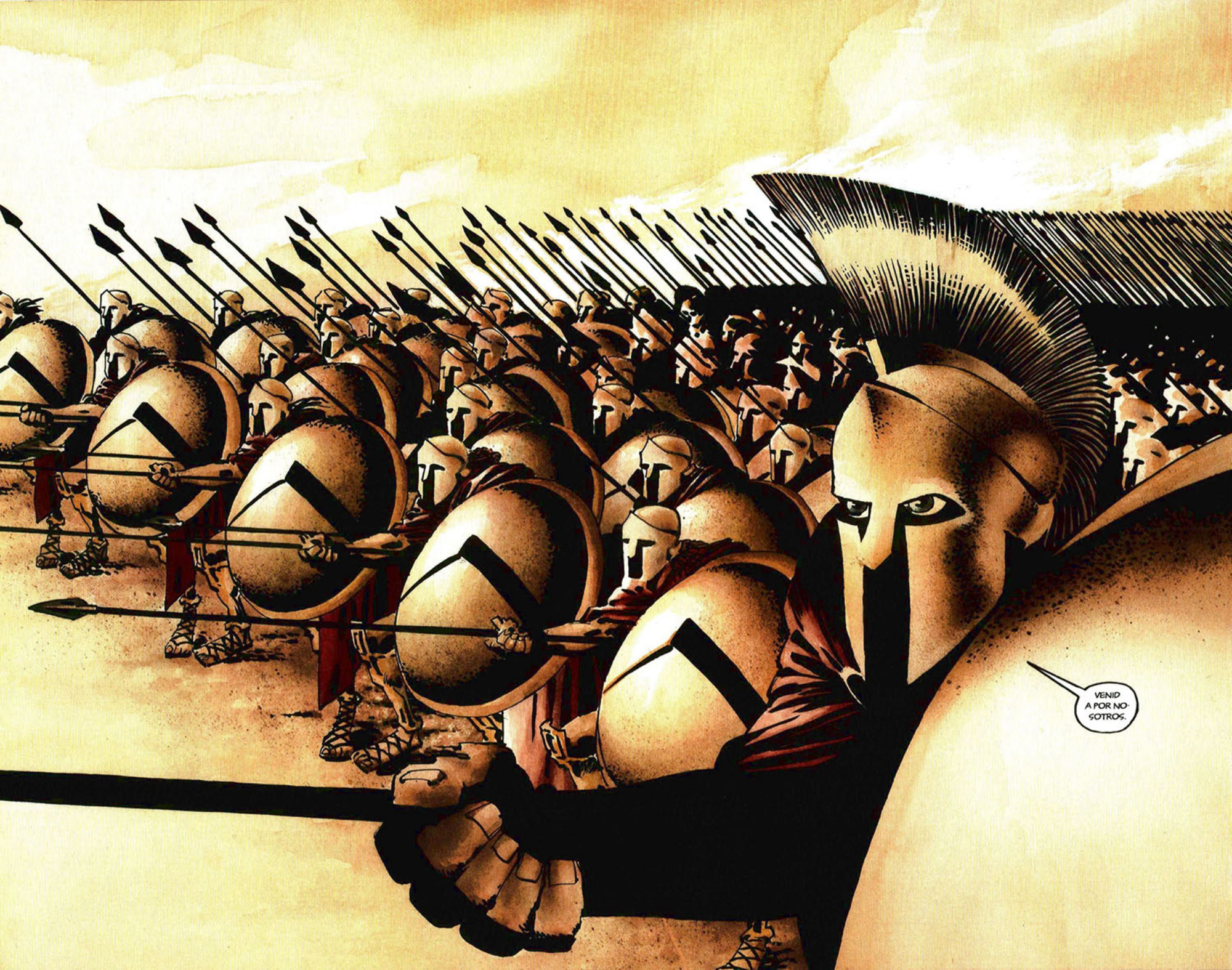
VENID A POR NOSOTROS.

CAPÍTULO CUATRO:

COMBATE

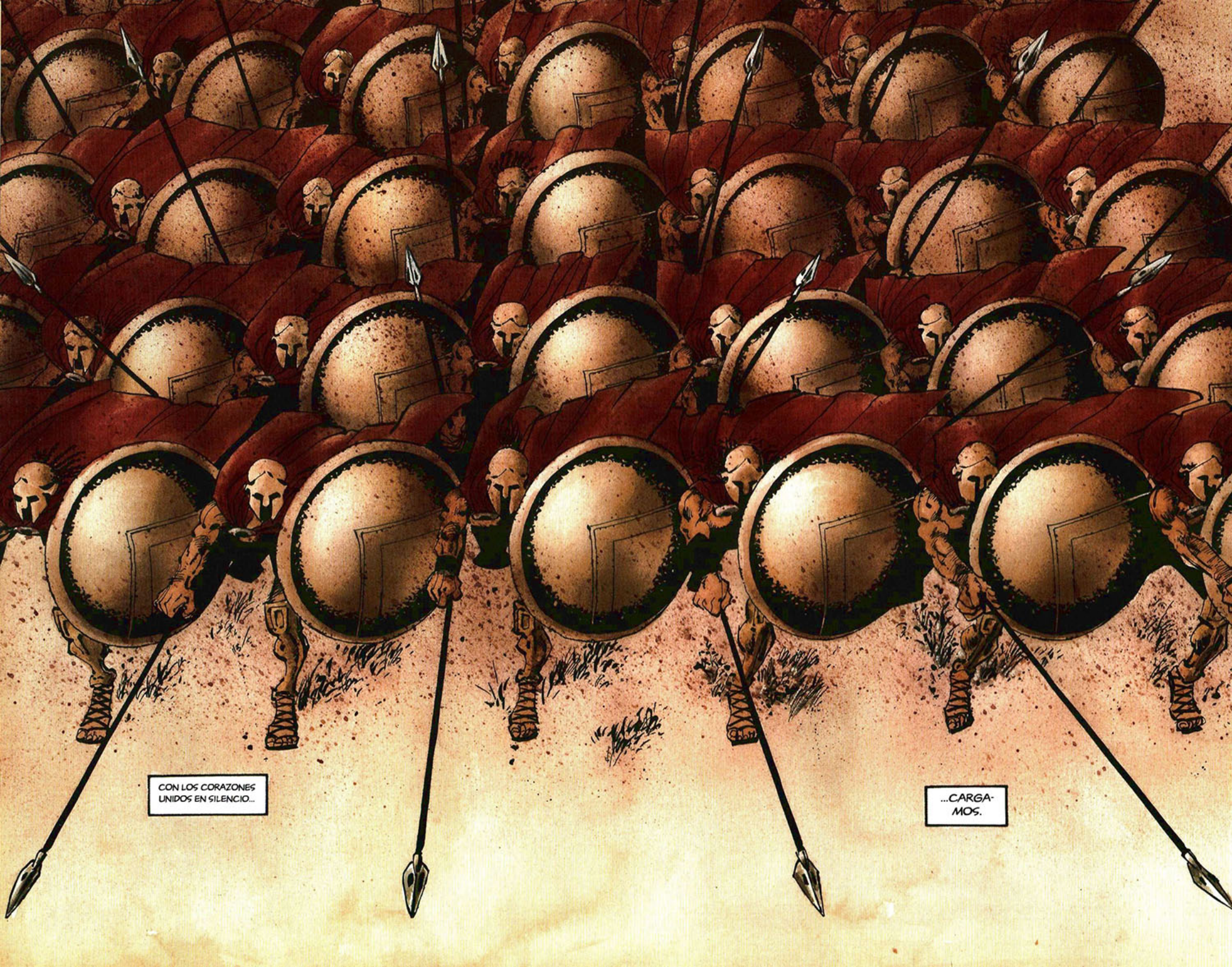
CON LOS CORAZONES UNIDOS EN SILENCIO...
...CARGA-MOS.

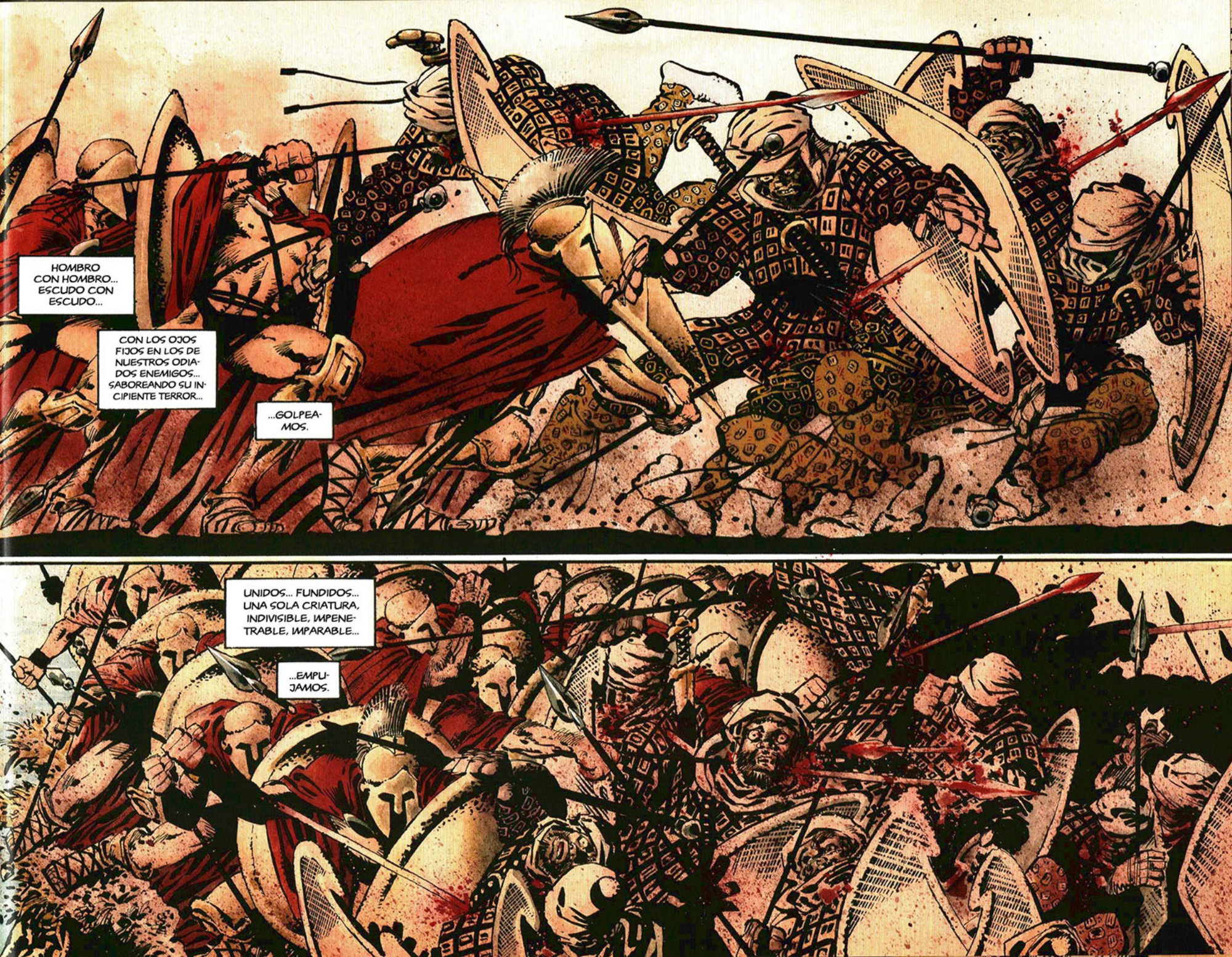
HOMBRO CON HOMBRO... ESCUDO CON ESCUDO...
CON LOS OJOS FIJOS EN LOS DE NUESTROS ODIADOS ENEMIGOS... SABOREANDO SU INCIPIENTE TERROR...
...GOLPEAMOS.
UNIDOS... FUNDIDOS... UNA SOLA CRIATURA, INDIVISIBLE, IMPENETRABLE, IMPARABLE...
...EMPUJAMOS.

LOS PERSAS JADEAN, Y GIMEN, Y JURAN, CHILLAN Y TROPIEZAN Y CAEN, ESTAMPANDO SUS SESOS EN LAS PIEDRAS, SUS PULMONES AHOGÁNDOSE EN LAS PROFUNDIDADES DEL MAR SALADO.
LOS ESPARTANOS NOS REÍMOS COMO LOCOS, Y SEGUIMOS EMPUJANDO.
SIN PRISIONEROS.
SIN PIEDAD.
HEMOS COMENZADO MUY BIEN.
THE FIRST DAY
EL PRIMER DÍA

SE OYE UN CUERNO LEJANO.

CHILLAN MIL ARPÍAS.

EL CIELO SE OSCURECE, APARECE UNA NUBE.

COBARDES... VENID Y LUCHAD...

CIEN NACIONES CAEN SOBRE NOSOTROS.

GRUÑENDO, RUGIENDO COMO BESTIAS DEL DESIERTO.

BÁRBAROS ULULANTES.

LOS EJÉRCITOS DE TODA ASIA...

...DISPUESTOS A APLASTAR A LAS IMPERTINENTES REPÚBLICAS DE GRECIA...

...A ESCLAVIZAR A LOS ÚNICOS HOMBRES LIBRES QUE EL MUNDO HA CONOCIDO.

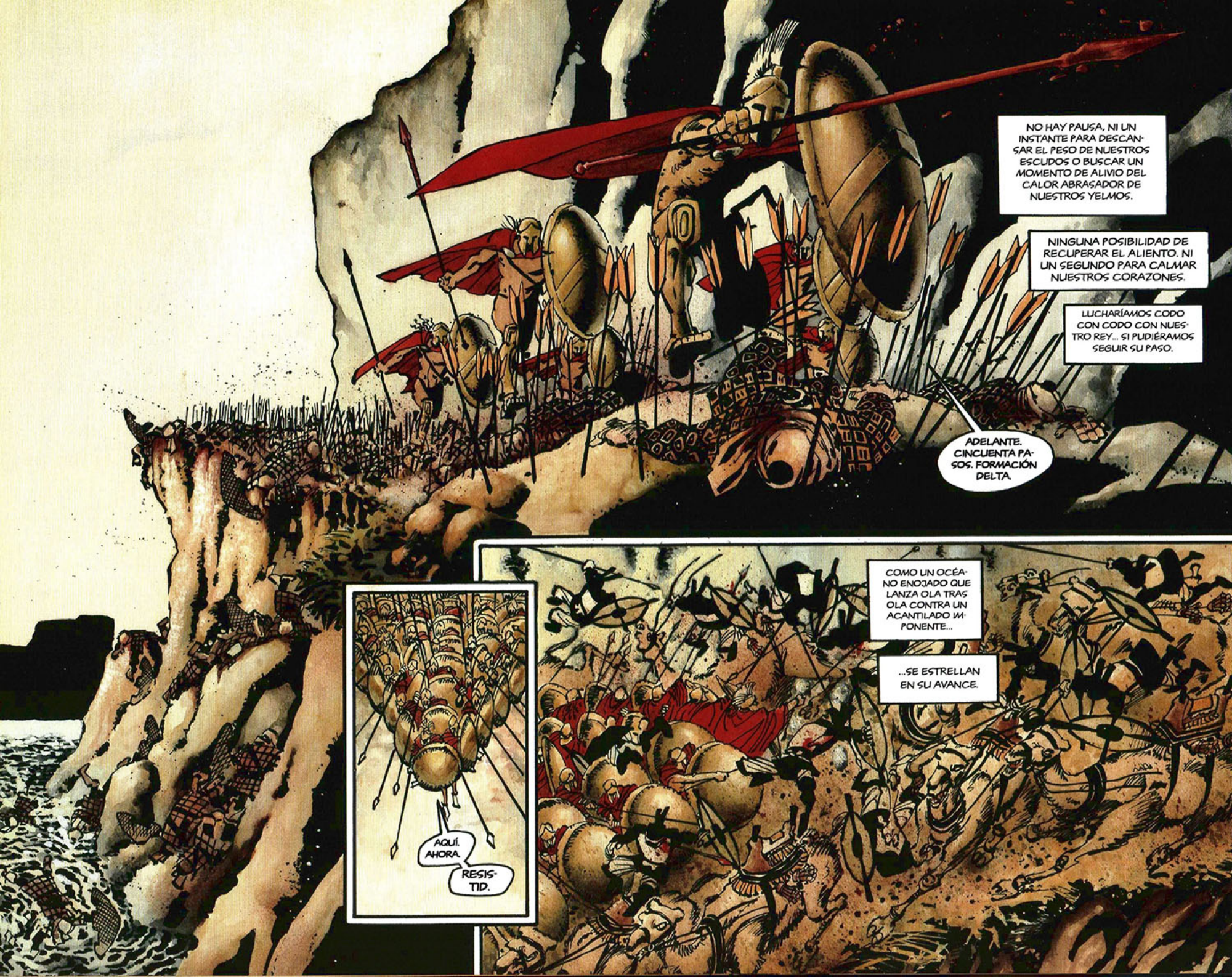
NO HAY PAUSA, NI UN INSTANTE PARA DESCANSAR EL PESO DE NUESTROS ESCUDOS O BUSCAR UN MOMENTO DE ALIVIO DEL CALOR ABRASADOR DE NUESTROS YELMOS.
NINGUNA POSIBILIDAD DE RECUPERAR EL ALIENTO. NI UN SEGUNDO PARA CALMAR NUESTROS CORAZONES.
LUCHARÍAMOS CODO CON CODO CON NUESTRO REY... SI PUDIÉRAMOS SEGUIR SU PASO.
ADELANTE. CINCUENTA PASOS. FORMACIÓN DELTA.
COMO UN OCÉANO ENOJADO QUE LANZA OLA TRAS OLA CONTRA UN ACANTILADO IMPONENTE...
...SE ESTRELLAN EN SU AVANCE.
AQUÍ. AHORA.
RESISTID.

KUNCH KUNCH

HACEMOS AQUELLO PARA LO QUE NOS HEMOS ENTRENADO.

KUNCH

PARA LO QUE FUIMOS CRIADOS.

KUNCH

PARA LO QUE NACIMOS.

KUNCH

¡PIEDAD!

GYAA

¡COBARDE!

KUNCH

SIN PRISIONEROS.

KUNCH

SIN PIEDAD.

KUNCH

UN BUEN INICIO.

KUNCH

ATARDECE. NADIE SE MUEVE EN EL CAMPAMENTO PERSA.

BAJAMOS NUESTROS ESCUDOS Y NOS QUITAMOS LOS YELMOS. NOS SECAMOS EL SUDOR Y VENDAMOS NUESTRAS HERIDAS... Y DAMOS LOS TOQUES FINALES AL TRABAJO DE LA MAÑANA.

SIN PRISIONEROS.

SIN PIEDAD.

GGAKK

KUNCH

HURRK

KUNCH

LOS ARCADIOS EMPIEZAN A AGITARSE, SEÑOR. RUEGAN PODER ATACAR A LOS PERSAS.

♪

KUNCH

GHAA

BIEN. TENGO PREPARADA UNA MANIOBRA ENVOLVENTE PARA ELLOS... Y QUIERO QUE ESTÉN ANSIOSOS. DILE A DAXOS QUE LOS MANTENGA LISTOS Y SOBRIOS PARA LA PRÓXIMA CARGA. Y MIENTRAS, DILES QUE NOS AYUDEN A AMONTONAR LOS CADÁVERES EN ESE PROMONTORIO. A LO ALTO.

VAYA, AHÍ VIENE UN MUCHACHO EMOCIONADO...

HEFF HEFF

¡REY LEÓNIDAS!

STELIOS, CHICO, TRANQUILO.

SÍ, SEÑOR.

HUFF HUFF

SE ACERCAN LOS PERSAS, SEÑOR. UN PEQUEÑO CONTINGENTE, DEMASIADO PARA ATACAR.

QUIZÁS QUIEREN CHARLAR.

AHORA VOY. CAPITÁN, ESTÁS AL MANDO.

PERO, SEÑOR...

TRANQUILO. SI ME MATAN, TODA ESPARTA IRÁ A LA GUERRA.

REZA POR QUE SEAN TAN ESTÚPIDOS. Y NOSOTROS TAN AFORTUNADOS.

ADEMÁS, NO HAY MOTIVO PARA NO SER EDUCADO, ¿VERDAD?

NO, SEÑOR.

KUNCH

GAA

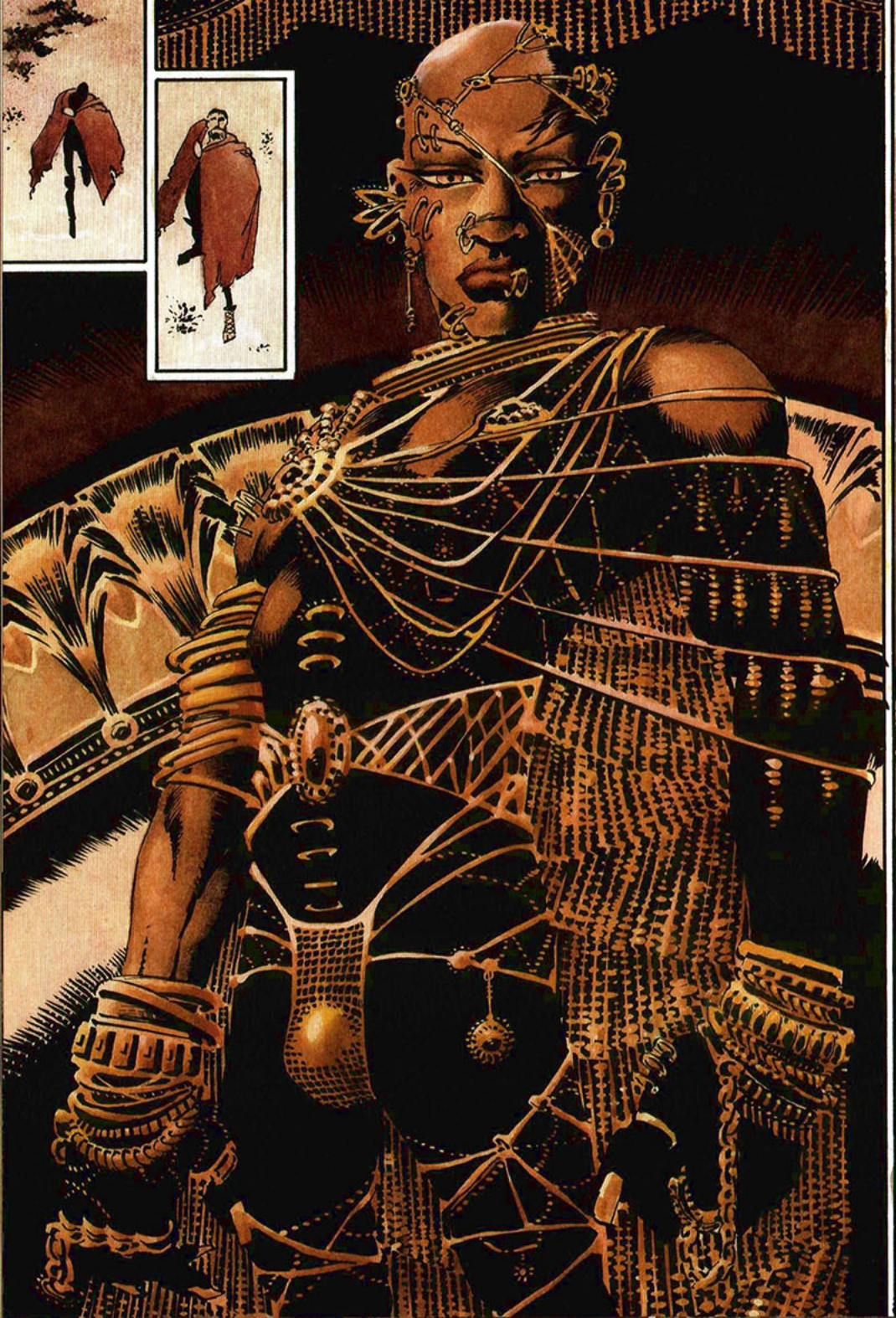

DÉJAME ADIVINAR.
ERES JERJES.

UNA VOZ SUAVE COMO EL ACEITE CALIENTE SOBRE CUERO USADO, Y PROFUNDA COMO UN TRUENO.

LEÓNIDAS. RAZONEMOS.

SERÍA UNA LÁSTIMA... SERÍA UNA LOCURA... QUE TÚ Y TUS VALIENTES SOLDADOS MURIERAIS POR UN SIMPLE MALENTENDIDO.

NO TE PREOCUPES DEMASIADO. NOS LO ESTAMOS PASANDO DE MARAVILLA.

VALIENTES PALABRAS, ESPARTANAS. TU TRIBU ES FASCINANTE. NUESTRAS CULTURAS PODRÍAN COMPARTIR MUCHAS COSAS.

HEMOS COMPARTIDO NUESTRA CULTURA CON VOSOTROS TODA LA MAÑANA.

BASTA DE SARCASMO. LOS GRIEGOS OS ENORGULLECÉIS DE VUESTRA LÓGICA. TE SUGIERO QUE LA USES. PIENSA EN LA TIERRA QUE CON TANTO FERVOR DEFIENDES. IMAGÍNATELA ARRASADA.

PIENSA EN VUESTRAS MUJERES.

NO CONOCES A NUESTRAS MUJERES. PODRÍA HABER VENIDO CON ELLAS, POR LO QUE HE VISTO. TIENES MUCHOS HOMBRES, JERJES, PERO POCOS SOLDADOS. Y NO PASARÁ MUCHO TIEMPO ANTES DE QUE TEMAN MÁS A MIS LANZAS QUE A TUS LÁTIGOS.

NO TEMEN A MI LÁTIGO. TEMEN MI PODER DIVINO. PERO SOY UN DIOS GENEROSO. PUEDO HACERTE MÁS RICO DE LO QUE IMAGINAS.

CONVERTIRTE EN SEÑOR DE TODA GRECIA. LLEVARÁS MI ESTANDARTE AL CORAZÓN DE EUROPA. TUS RIVALES ATENIENSES SE ARRODILLARÁN A TUS PIES... SI TÚ LO HACES A LOS MÍOS.

VAYA OFERTA. ESTARÍA LOCO SI LA RECHAZARA.

PERO ESO DE ARRODILLARSE... ME TEMO QUE DE MATAR A TODOS ESOS ESCLAVOS TUYOS ME HA DADO UN CALAMBRE EN LA PIERNA.

CREO QUE ME IRÉ.

ME ENTRISTECES.

SOY GENEROSO, PERO TAMBIÉN DESPIADADO. BORRARÉ INCLUSO EL RECUERDO DE ESPARTA DE LA HISTORIA. NO HABRÁ GLORIA EN VUESTRO SACRIFICIO.

NADIE LO SABRÁ.

LO SABRÁN.

VIGILA TU ESPALDA. TUS HOMBRES ESTÁN NERVIOSOS.

THE FIRST NIGHT

LA PRIMERA NOCHE

EN SILENCIO... EN FORMACIÓN PERFECTA... MOVIÉNDOSE AL UNÍSONO, CADA UNO DE SUS PASOS GOLPEANDO LA TIERRA COMO EL MARTILLO DEL DIOS DEL FUEGO... MARCHAN.
LA GUARDIA PERSONAL DEL REY JERJES. LA ÉLITE DE LOS GUERREROS PERSAS. EL GRUPO MÁS MORTAL DE TODA ASIA.
LOS INMORTALES.
MIENTRAS ESTAMOS FRESCOS Y CON TODA NUESTRA FUERZA, ANTES DE QUE LAS HERIDAS Y EL CANSANCIO SE COBREN SU PRECIO... EL REY LOCO NOS ENVÍA LO MEJOR QUE TIENE.
ESPARTANOS...
¡EMPUJAD!
JERJES HA MORDIDO EL ANZUELO.
LA TRAMPA ESTÁ ACTIVADA.

LOS INMORTALES. PONEMOS A PRUEBA SU NOMBRE.
TODO RESBALA MUCHO.

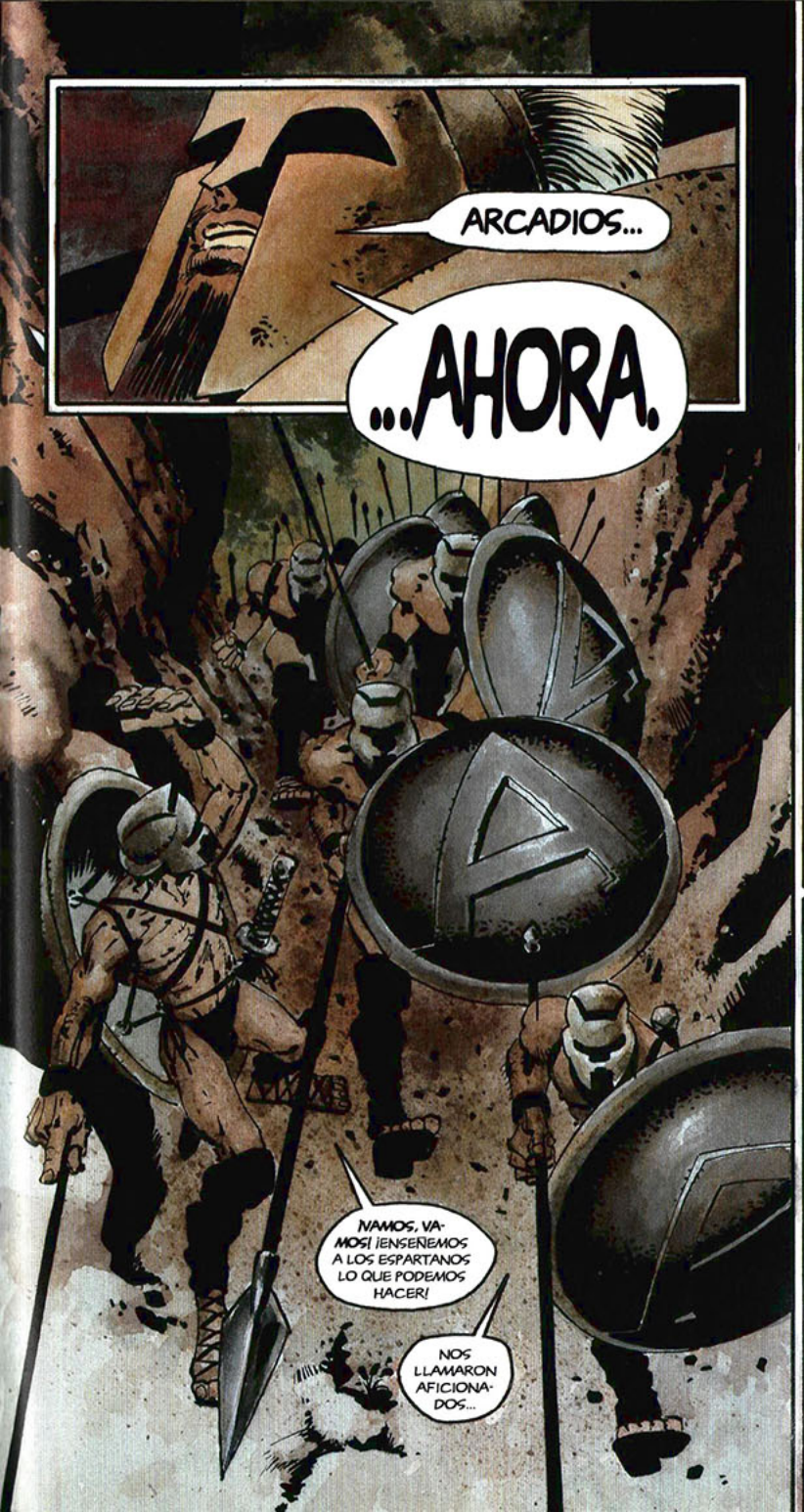
ARCADIOS...
...AHORA.
¡VAMOS, VAMOS! ¡ENSEÑEMOS A LOS ESPARTANOS LO QUE PODEMOS HACER!
NOS LLAMARON AFICIONADOS...

GRITAN Y MALDICEN, GOLPEAN ENLOQUECIDOS, MÁS COMO MATONES QUE COMO GUERREROS.
LO DESTROZAN TODO.
AFICIONADOS VALIENTES.
HACEN SU PARTE.

Y UN HOMBRE QUE SE CONSIDERA UN DIOS...

SIENTE UN ESCALOFRÍO MUY HUMANO EN SU ESPALDA...

NIÑOS, NIÑOS...

VICTORIA. EL DÍA ES NUESTRO.

LOS TEMIDOS INMORTALES REGRESAN A SU CAMPAMENTO COMO PERROS APALEADOS... Y TODOS LOS PERSAS LOS VEN.

¿A QUIÉN NOS ENVIARÁ JERJES AHORA?

¿CUÁL DE SUS LEGIONES SE ATREVERÁ A ENFRENTARSE A LOS ESPARTANOS?

INCLUSO EL REY SE PERMITE TENER ESPERANZA... MÁS ALLÁ DE LA GLORIA.

ESPERANZA VANA... PERO AHÍ ESTÁ.

CONTRA LAS INTERMINABLES HORDAS DE ASIA, CONTRA TODA POSIBILIDAD... RESISTIMOS. EN LAS TERMÓPILAS.

PODEMOS GANAR.

MIENTRAS UNTAMOS DE ACEITE NUESTROS MÚSCULOS ENTUMECIDOS Y CERRAMOS LA CARNE HERIDA CON HIERRO AL ROJO, MIENTRAS DECIMOS ADIÓS A NUESTROS MUERTOS... CADA HORA NOS TRAE BUENAS NOTICIAS.

LA FLOTA ATENIENSE SE HA ENFRENTADO AL ENEMIGO EN EL MAR, DESTROZANDO SIN PIEDAD LA ARMADA DE JERJES.

Y EN TIERRA, EN EL CAMPAMENTO PERSA... BENDITO CAOS.

¡CAOS! ¡LOS MEDOS Y LOS ESCITOS SE HAN REBELADO! ¡JERJES ESTÁ MASACRANDO A SUS PROPIAS TROPAS!

¡JA! ¡NADA PUEDE DETENERNOS! ¡NADA!

TRANQUILO, CHICO. NO TE ENVALENTONES.

LA VIDA ESTÁ LLENA DE SORPRESAS.

KHAFF

DIOSES... AÚN RESPIRO... AÚN VIVO... DIOSES... ¡SOIS CRUELES!

¡MALDITOS SEÁIS!

MALDITOS. ¡MALDITOS DIOSES! ¡MALDITO SEAS, PADRE! ¡MALDITA, MADRE! ¡MALDITOS TODOS EN EL INFIERNO!

HENFF

ESPARTANOS...

...¡ESPARTANOS! ¡LOS HOMBRES MÁS VALIENTES! ¡LOS MEJORES GUERREROS DEL MUNDO!

¡MALDITOS SEÁIS!

PTU!

¡MALDITOS TODOS!

CAPÍTULO CINCO:

VICTORIA

LOS LÁTIGOS RESTALLAN.
LOS BÁRBAROS AÚLLAN.
LOS QUE HAY DETRÁS, "¡ADELANTE!"
LOS DE DELANTE, "¡ATRÁS!"
THE SECOND DAY
EL SEGUNDO DÍA

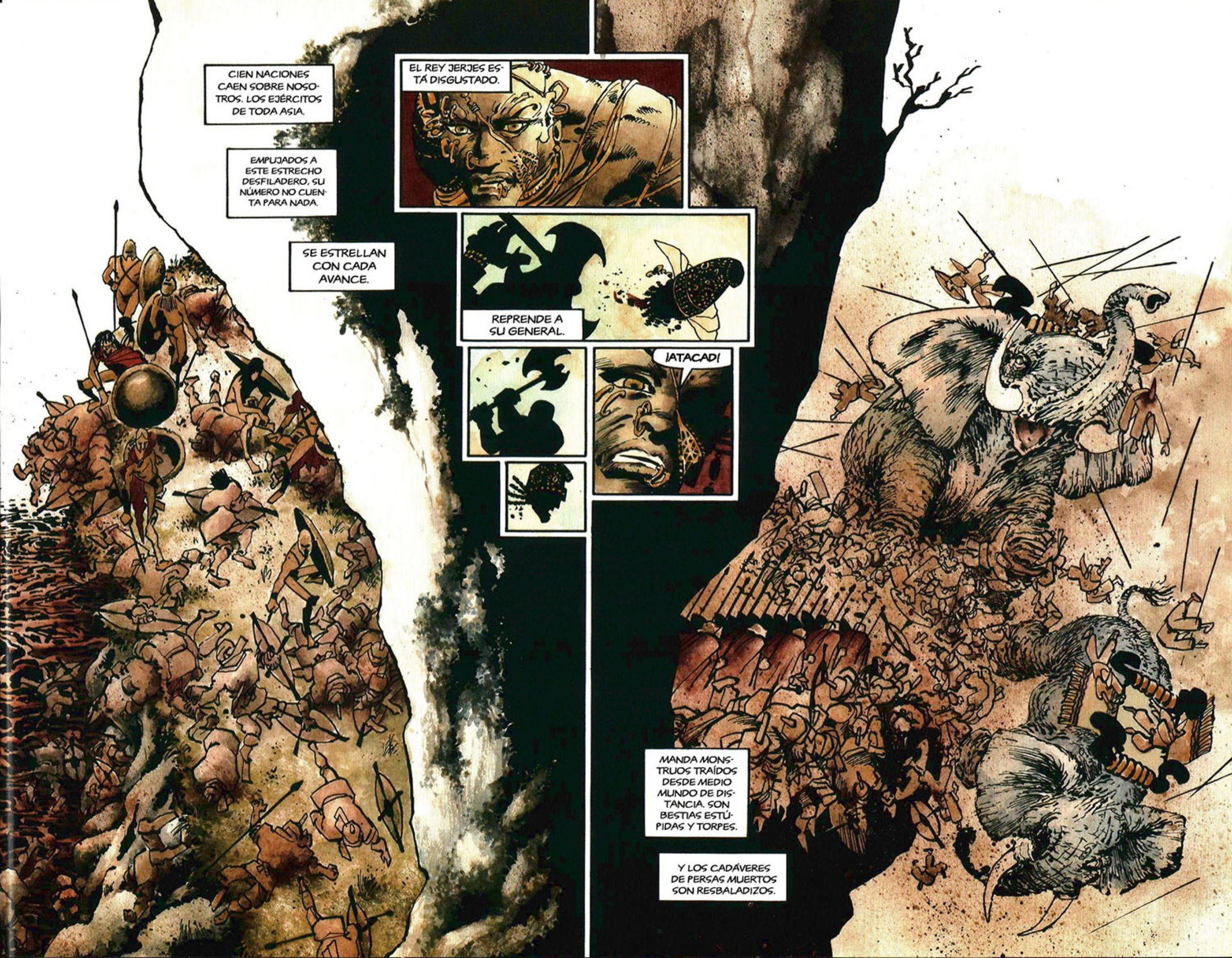
CIEN NACIONES CAEN SOBRE NOSOTROS. LOS EJÉRCITOS DE TODA ASIA.
EMPUJADOS A ESTE ESTRECHO DESFILADERO, SU NÚMERO NO CUENTA PARA NADA.
SE ESTRELLAN CON CADA AVANCE.
EL REY JERJES ESTÁ DISGUSTADO.
REPRENDE A SU GENERAL.
¡ATACAD!
MANDA MONSTRUOS TRAÍDOS DESDE MEDIO MUNDO DE DISTANCIA. SON BESTIAS ESTÚPIDAS Y TORPES.
Y LOS CADÁVERES DE PERSAS MUERTOS SON RESBALADIZOS.

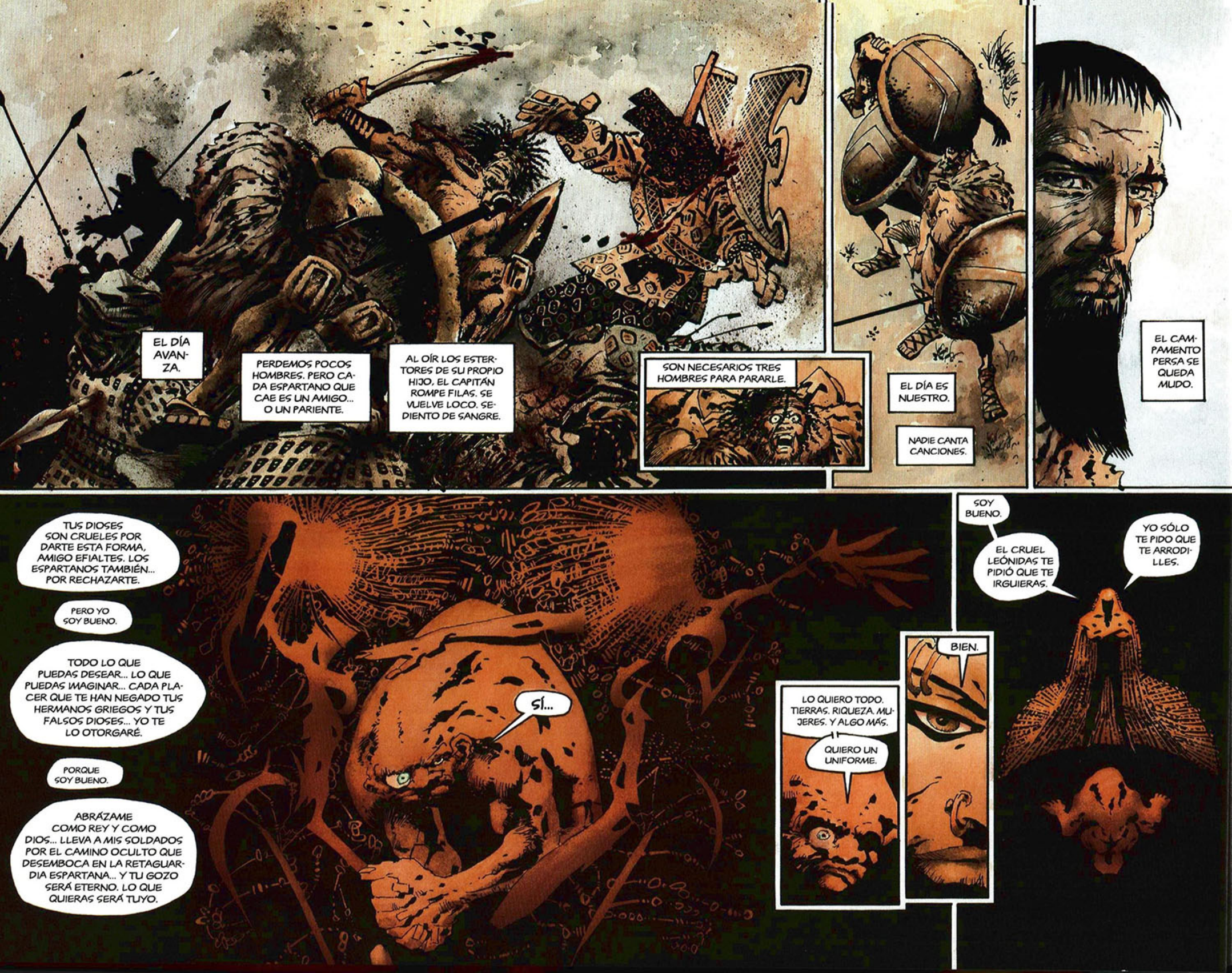
EL DÍA AVANZA.
PERDEMOS POCOS HOMBRES. PERO CADA ESPARTANO QUE CAE ES UN AMIGO... O UN PARIENTE.
AL OÍR LOS ESTERTORES DE SU PROPIO HIJO, EL CAPITÁN ROMPE FILAS. SE VUELVE LOCO. SEDIENTO DE SANGRE.
SON NECESARIOS TRES HOMBRES PARA PARARLE.
EL DÍA ES NUESTRO.
NADIE CANTA CANCIONES.
EL CAMPAMENTO PERSA SE QUEDA MUDO.
TUS DIOSES SON CRUELES POR DARTE ESTA FORMA, AMIGO EFIALTES. LOS ESPARTANOS TAMBIÉN... POR RECHAZARTE.
PERO YO SOY BUENO.
TODO LO QUE PUEDAS DESEAR... LO QUE PUEDAS IMAGINAR... CADA PLACER QUE TE HAN NEGADO TUS HERMANOS GRIEGOS Y TUS FALSOS DIOSES... YO TE LO OTORGARÉ.
PORQUE SOY BUENO.
ABRÁZAME COMO REY Y COMO DIOS... LLEVA A MIS SOLDADOS POR EL CAMINO OCULTO QUE DESEMBOCA EN LA RETAGUARDIA ESPARTANA... Y TU GOZO SERÁ ETERNO. LO QUE QUIERAS SERÁ TUYO.
SÍ...
LO QUIERO TODO. TIERRAS. RIQUEZA. MUJERES. Y ALGO MÁS.
QUIERO UN UNIFORME.
BIEN.
SOY BUENO.
EL CRUEL LEÓNIDAS TE PIDIÓ QUE TE IRGUIERAS.
YO SÓLO TE PIDO QUE TE ARRODILLES.

LA SEGUNDA NOCHE

THE SECOND NIGHT

LAS TERMÓPILAS.

DILIOS, CONFÍO EN QUE ESE RASGUÑO NO SUPONDRÁ NINGÚN IMPEDIMENTO.

EN ABSOLUTO, SEÑOR. SÓLO ERA UN OJO. LOS DIOSES CONSIDERARON OPORTUNO LIBRARME DE ÉL.

BIEN. LOS HOMBRES NECESITAN MORAL. CUÉNTALES UNA HISTORIA. UNA QUE LES ANIME.

DILIOS TEJE SUS HISTORIAS.

LA HISTORIA DE MARATÓN.

LA ELECCIÓN PERFECTA.

JERJES REPITE LA LOCURA DE SU PADRE. HACE DIEZ VERANOS, ESCLAVOS PERSAS SE ADENTRARON EN LA LLANURA DE MARATÓN PARA ENFRENTARSE A LOS VALIENTES GRIEGOS... Y A NUESTRO PODEROSO ALIADO, EL AGRESTE Y ORGULLOSO TERRENO DE LA PROPIA GRECIA.

LOS PERSAS BAJARON DE SUS HACINADOS BARCOS CON LAS PIERNAS ENTUMECIDAS, SUS SUAVES PIES CLAVÁNDOSE EN EL ROCOSO TERRENO, EN LA TRAICIONERA Y ESPINOSA MALEZA.

MIRARON HACIA ARRIBA, CON LA MANDÍBULA PRIETA Y EL CORAZÓN EN UN PUÑO... Y VIERON A HOMBRES ARMADOS QUE CARGABAN CONTRA ELLOS... A TODA CARRERA... DESDE UN KILÓMETRO DE DISTANCIA.

HOMBRES ARMADOS. ATENIENSES. CON SUS SAYAS DE CUERO Y SUS PETOS PERFECTAMENTE MOLDEADOS. ¡QUÉ HERMOSA IMAGEN DEBÍAN FORMAR!

ATENIENSES. AFICIONADOS. SOLDADOS-CIUDADANOS PUSILÁNIMES Y VANIDOSOS. NO HABÍA NI UN ESPARTANO ENTRE ELLOS... ¡Y AUN ASÍ EXPULSARON A LOS PERSAS!

¡HERMANOS! ¿CÓMO PODEMOS FALLAR... ANTE UN ENEMIGO TAN TEMEROSO DEL COMBATE QUE INCLUSO DIO LA ESPALDA A LOS ATENIENSES?

MUCHAS RISAS.

BREVES.

¡LEÓNIDAS! ¡ESTAMOS ACABADOS!

¡ACABADOS! ¡DESTRUIDOS! ¡UN TRAIDOR JOROBADO HA LLEVADO A LOS INMORTALES DE JERJES POR EL CAMINO DE CABRAS HASTA NUESTRA RETAGUARDIA! LOS FOCIOS QUE APOSTASTE ALLÍ SE HAN RETIRADO SIN LUCHAR. ¡LA BATALLA HA TERMINADO, LEÓNIDAS! ¡POR LA MAÑANA, LOS INMORTALES NOS HABRÁN RODEADO! ¡LAS TERMÓPILAS CAERÁN!

¡ESTA BATALLA HABRÁ TERMINADO CUANDO YO LO DIGA, DAXOS! ¡ESPARTANOS! **¡PREPARAOS PARA LA GLORIA!**

¡SOO, CHICO! TRANQUILO.

¡¿GLORIA?! ¿ESTÁS LOCO? ¡AHORA YA NO QUEDA NADA DE GLORIA! SÓLO QUEDA RETIRARSE... RENDIRSE... **¡O MORIR!**

¡PARA NOSOTROS ES UNA ELECCIÓN FÁCIL, ARCADIO! ¡LOS ESPARTANOS NO SE RETIRAN NUNCA! ¡NO SE RINDEN NUNCA!

METE! ¡EXTIENDE EL MENSAJE! QUE TODO GRIEGO CONOZCA LA CRUDA VERDAD... ¡QUE CADA UNO BUSQUE EN SU ALMA! ¡Y MIENTRAS... BUSCA TÚ EN LA TUYA!

MALDITO SEAS.

SUERTE, LEÓNIDAS.

Y ADIÓS.

NIÑOS. VENID AQUÍ.

LOS DIOSES NOS FAVORECEN. MAÑANA ENCENDEREMOS UN FUEGO QUE ARDERÁ EN LOS CORAZONES DE LOS HOMBRES LIBRES DURANTE TODOS LOS SIGLOS FUTUROS.

SIN RETIRADAS. SIN RENDICIONES. SEGÚN LA LEY DE ESPARTA. LUCHAREMOS Y MORIREMOS.

LA LEY. NO SACRIFICAREMOS LA REGLA DE LA LEY POR LA VOLUNTAD Y EL CAPRICHO DE LOS HOMBRES. ASÍ SE HACÍA ANTES. LA ANTIGUA, TRISTE Y ESTÚPIDA TRADICIÓN. LA DE JERJES Y TODAS LAS CRIATURAS COMO ÉL.

HA EMPEZADO UNA NUEVA ERA. UNA ERA DE GRANDES HAZAÑAS. DE RAZÓN. DE JUSTICIA. DE LEY. Y TODOS SABRÁN QUE TRESCIENTOS ESPARTANOS DIERON SU ÚLTIMO ALIENTO POR DEFENDERLA.

ESTAMOS CON VOS, SEÑOR. HASTA LA MUERTE.

NO OS LO HE PEDIDO. LA DEMOCRACIA ES PARA LOS ATENIENSES, CHICO.

SÍ, SEÑOR.

...

DILIOS. VAMOS A ANDAR.

SÍ, SEÑOR.

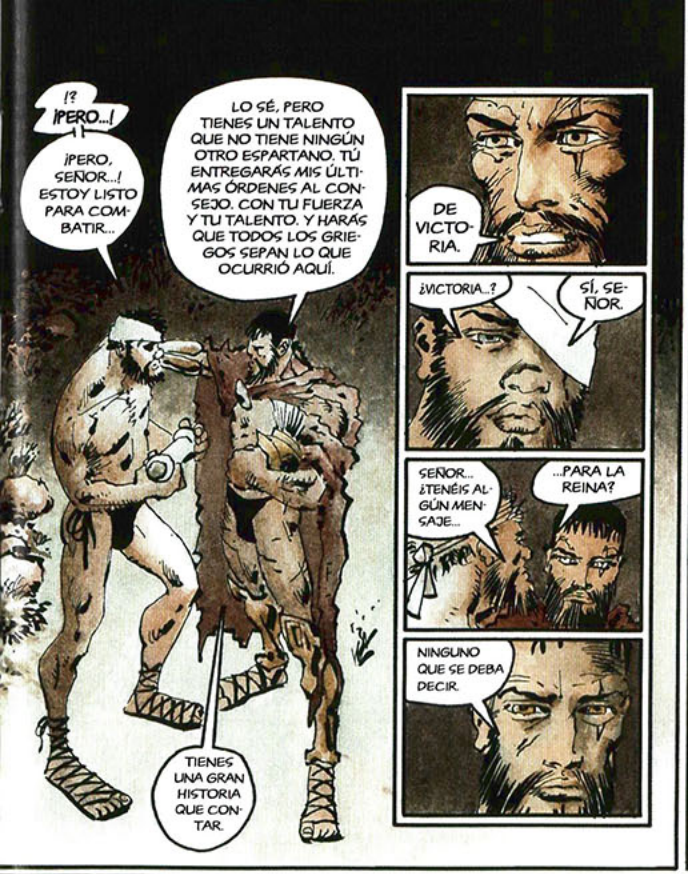
!? ¡PERO...!
¡PERO, SEÑOR...! ESTOY LISTO PARA COMBATIR...
LO SÉ, PERO TIENES UN TALENTO QUE NO TIENE NINGÚN OTRO ESPARTANO. TÚ ENTREGARÁS MIS ÚLTIMAS ÓRDENES AL CONSEJO. CON TU FUERZA Y TU TALENTO. Y HARÁS QUE TODOS LOS GRIEGOS SEPAN LO QUE OCURRIÓ AQUÍ.
TIENES UNA GRAN HISTORIA QUE CONTAR.
DE VICTORIA.
¿VICTORIA...?
SÍ, SEÑOR.
SEÑOR... ¿TENÉIS ALGÚN MENSAJE...
...PARA LA REINA?
NINGUNO QUE SE DEBA DECIR.

ESTARÍAMOS LOCOS DE QUEDARNOS...
UN PUÑADO SE QUEDAN.
TENGO QUE PENSAR EN MI FAMILIA...
NADIE NOS PUEDE CULPAR...
MILES SE VAN.
SÓLO UNO MIRA ATRÁS.
ES UN SUICIDIO...
BASTARDOS ESPARTANOS...
MANÍACOS ESPARTANOS...
NOS MIRAN COMO SI FUÉSEMOS BASURA...
BASTARDOS VANIDOSOS...
ES UN SUICIDIO...
TENGO HIJOS...
SÓLO DILIOS.

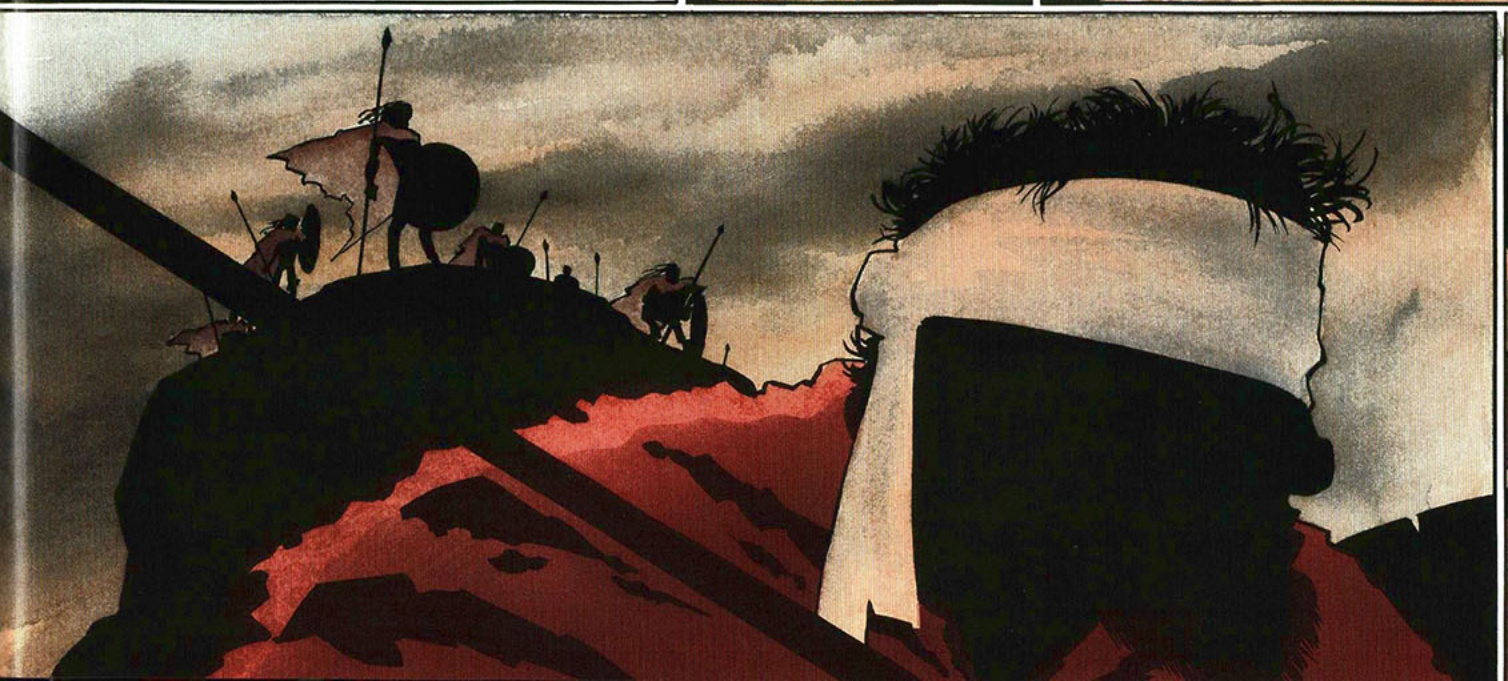

ESPARTANOS. DESAYUNAD BIEN...
¡PORQUE CENAREMOS EN EL INFIERNO!

EL TERCER DÍA

NO... HACE FALTA...
NO...
NO HACE FALTA...
...HASTA LAS PROFUNDIDADES DEL ALMA DE UN MONSTRUO.
VALIENTES TESPIOS. AFICIONADOS VALIENTES. HACEN LO QUE PUEDEN.
SUS TRISTES GRITOS RESUENAN POR LAS CUMBRES...
SEDIENTOS DE VENGANZA... DE SANGRE ESPARTANA...
...LOS INMORTALES SE ACERCAN DISPUESTOS A MATAR.

ENHORABUENA, LEÓNIDAS. ERES UN JUGADOR ASTUTO... Y MUY BUENO.
ENHORABUENA... Y FELICIDADES. HAS CONVERTIDO ESTA CALAMIDAD EN VICTORIA. A PESAR DE TU INSUFRIBLE ARROGANCIA, EL DIOS-REY HA VENIDO PARA ADMIRAR EL VALOR Y LA HABILIDAD GUERRERA DE LOS ESPARTANOS. SERÁS UN PODEROSO ALIADO.
CEDE, LEÓNIDAS. USA LA RAZÓN. PIENSA EN TUS HOMBRES.
TE LO RUEGO.
ESCUCHA A TU COMPATRIOTA GRIEGO. PUEDE CONFIRMAR LA GENEROSIDAD DE NUESTRA DIVINIDAD. A PESAR DE TUS INSULTOS, DE TUS BLASFEMIAS, EL SEÑOR DE LAS HUESTES ESTÁ DISPUESTO A PERDONARTE... Y A RECOMPENSAR TUS SERVICIOS.
¿LUCHARÁS POR TUS TIERRAS? ¡QUÉDATELAS! ¿LUCHARÁS POR ESPARTA? ¡SERÁ MÁS RICA Y PODEROSA QUE ANTES! ¿LUCHARÁS POR TU REINADO? ¡TE PROCLAMARÁ SEÑOR DE TODA GRECIA... RESPONSABLE SÓLO ANTE EL VERDADERO AMO DEL MUNDO!
¡TU VICTORIA SERÁ COMPLETA... SÓLO CON DEJAR LAS ARMAS Y ARRODILLARTE ANTE EL SAGRADO JERJES!

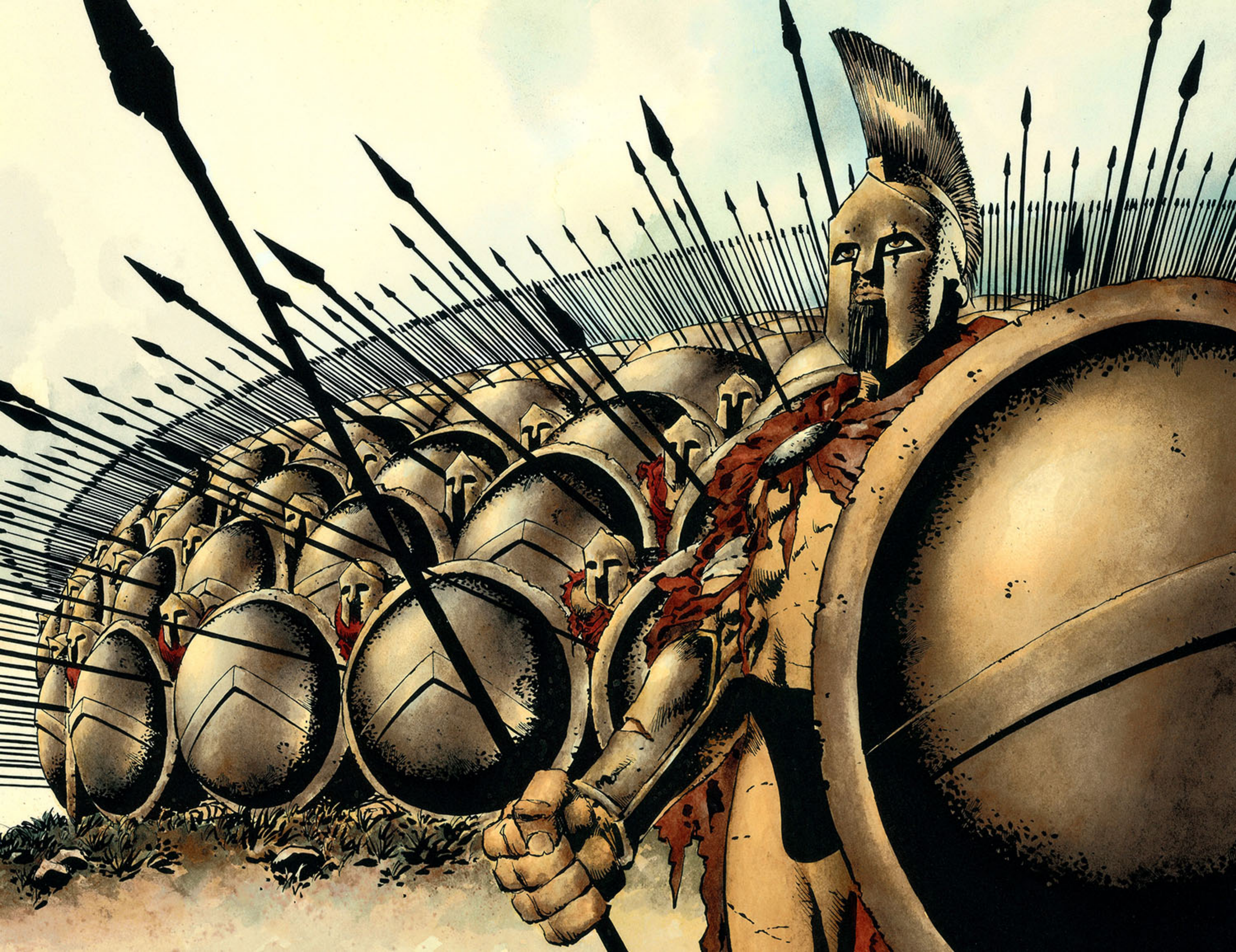

HAN PASADO MÁS DE CUARENTA AÑOS DESDE LO DEL LOBO Y EL INVIERNO.
AHORA, COMO ENTONCES, NO ES EL MIEDO LO QUE SE APODERA DE ÉL. SÓLO LA INQUIETUD, Y LA PERCEPCIÓN DE LAS COSAS.
LA BRISA MARINA ENFRÍA RÁPIDAMENTE EL SUDOR DE SU PECHO Y SU CUELLO. LAS GAVIOTAS CANTAN, QUEJÁNDOSE MIENTRAS DEVORAN MILES DE CADÁVERES FLOTANTES.
LA RESPIRACIÓN RÁPIDA DE LOS TRESCIENTOS CHICOS QUE HAY TRAS ÉL... DISPUESTOS A MORIR SIN DUDARLO, TODOS ELLOS.
DISPUESTOS A MORIR.
CREEN QUE SABEN LO QUE SIGNIFICA.

SU YELMO LE AGOBIA.
TONK
KANK
SU ESCUDO LE PESA.
TU LANZA.
TÚ, EFIALTES.
QUE VIVAS POR SIEMPRE.
TU LANZA, LEÓNIDAS.
TOK
STELIOS.

KUNCH
BUEN CHICO.
¡MATAD-LES!
¡MATAD-LES!
SU YELMO LE AGOBIABA. LE REDUCÍA LA VISIÓN.
Y QUIE-RE VER BIEN.
SU ESCUDO LE PESABA. LE DESEQUI-LIBRABA.
Y SU OBJETI-VO ESTÁ LEJOS:
¡JERJES!

¡MUERE!
LOS ANCIANOS AFIRMAN QUE LOS ESPARTANOS DES-CENDEMOS DEL MISMO HERACLES.
EL VALIENTE LEÓNIDAS DA TESTI-MONIO DE NUESTRA SANGRE. SU RUGIDO ES LARGO, FUERTE Y LLENO DE RISA.
MIRA A LA MUERTE A LOS OJOS... Y SE RÍE.

KUNCH

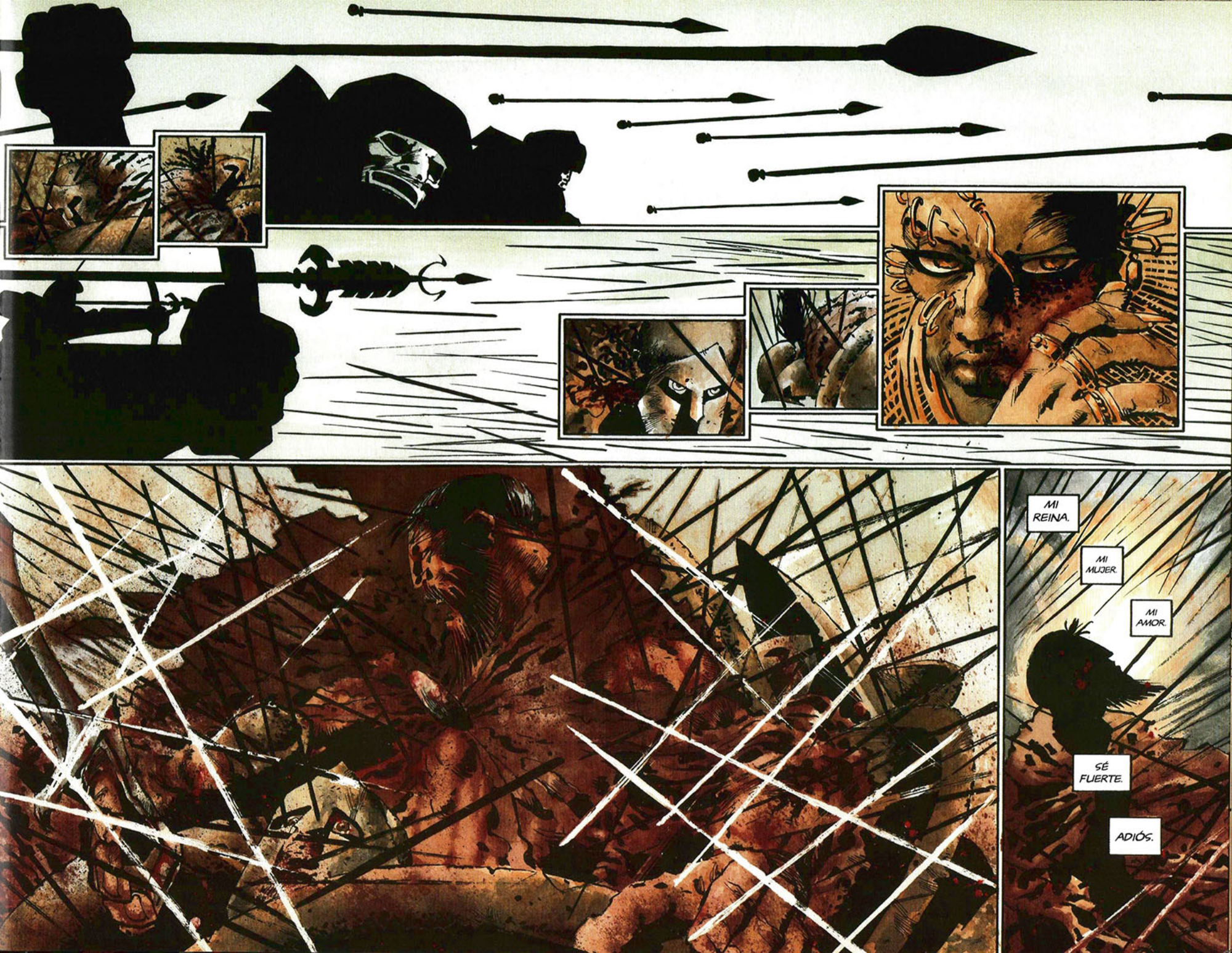
MI REINA.
MI MUJER.
MI AMOR.
SÉ FUERTE.
ADIÓS.

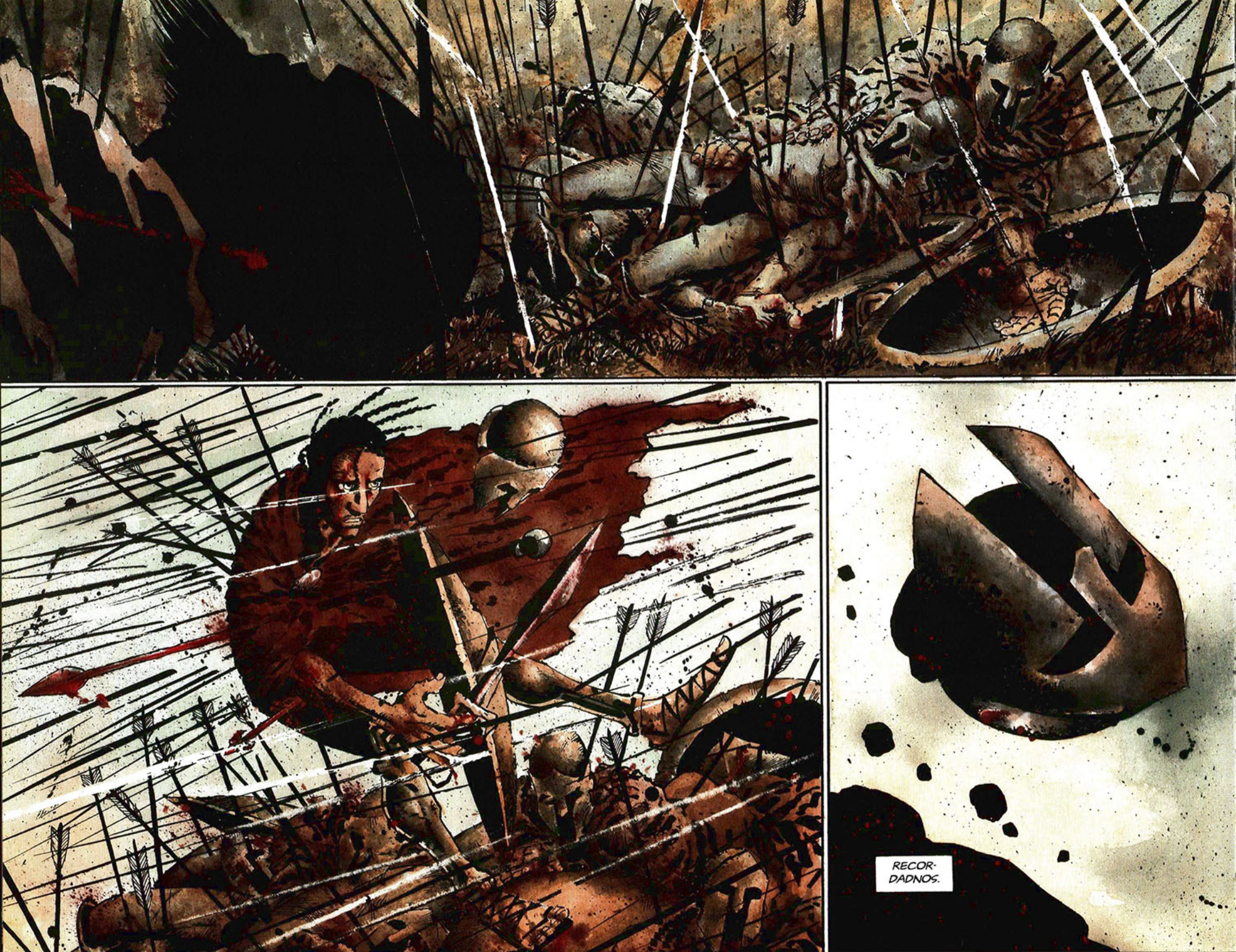
RECOR-
DADNOS.

SI ALGÚN ALMA PASA ALGÚN DÍA POR AQUÍ...
...EN CUALQUIER MOMENTO FUTURO...
...QUE NUESTRAS VOCES LE SUSURREN DESDE LAS ANTIGUAS PIEDRAS.
VIAJERO, VE Y DILE A LOS ESPARTANOS...
...QUE AQUÍ, POR LEY ESPARTANA, YACEMOS.

Y ASÍ MURIÓ EL REY. Y MIS HERMANOS. HACE APENAS UN AÑO.
PENSÉ MUCHO EN LA REFERENCIA CRÍPTICA DEL REY A LA VICTORIA. PERO EL TIEMPO LE HA DADO LA RAZÓN. LA NOTICIA FUE CORRIENDO ENTRE LA GENTE...

QUE EL INTRÉPIDO LEÓNIDAS Y SUS TRESCIENTOS, LEJOS DEL HOGAR, DIERON SUS VIDAS, NO SÓLO POR ESPARTA, SINO POR TODA GRECIA... Y LA PROMESA QUE MANTIENE NUESTRO PAÍS.
NUESTRO PAÍS. NUESTRA NACIÓN. INSPIRADOS, UNIDOS AHORA... DEJANDO ATRÁS VIEJAS RIVALIDADES, UNIENDO FUERZAS PARA EXPULSAR AL INVASOR DE NUESTRAS COSTAS.
DE NUESTRAS COSTAS... Y NUESTROS MARES.

EL CAPITÁN DILIOS TEJE SUS HISTORIAS.
SU MEJOR HISTORIA.
LA DE LAS TERMÓPILAS.
LAS TERMÓPILAS... Y MÁS ALLÁ.
¡EN LAS AGUAS DE SALAMIS, EL DOMINIO NAVAL DE ATENAS PROVOCÓ EL HUNDIMIENTO DE LA GRAN ARMADA PERSA!

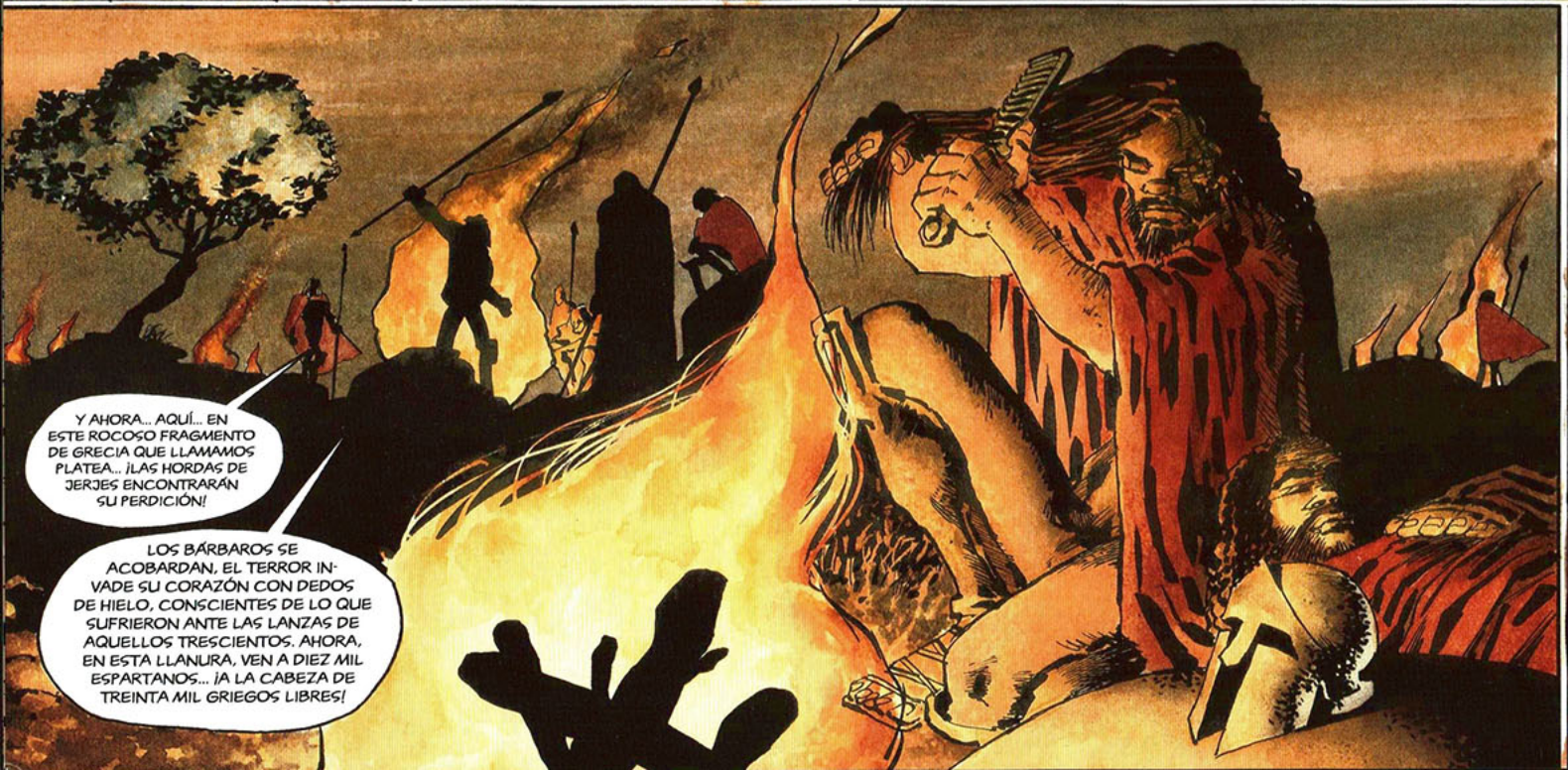
Y AHORA... AQUÍ... EN ESTE ROCOSO FRAGMENTO DE GRECIA QUE LLAMAMOS PLATEA... ¡LAS HORDAS DE JERJES ENCONTRARÁN SU PERDICIÓN!
LOS BÁRBAROS SE ACOBARDAN, EL TERROR INVADE SU CORAZÓN CON DEDOS DE HIELO, CONSCIENTES DE LO QUE SUFRIERON ANTE LAS LANZAS DE AQUELLOS TRESCIENTOS. AHORA, EN ESTA LLANURA, VEN A DIEZ MIL ESPARTANOS... ¡A LA CABEZA DE TREINTA MIL GRIEGOS LIBRES!

EL ENEMIGO NOS SUPERA EN PROPORCIÓN DE TRES A UNO. A LOS GRIEGOS NOS VALE. HOY, RESCATAREMOS AL MUNDO DE LAS ANTIGUAS TRADICIONES ESTÚPIDAS... Y EMPRENDEREMOS UN FUTURO QUE SERÁ MÁS BRILLANTE DE LO QUE CUALQUIERA PODRÍA IMAGINAR. DAD LAS GRACIAS, HOMBRES, A LEÓNIDAS Y SUS TRESCIENTOS...
¡...Y PREPARAOS PARA LUCHAR!

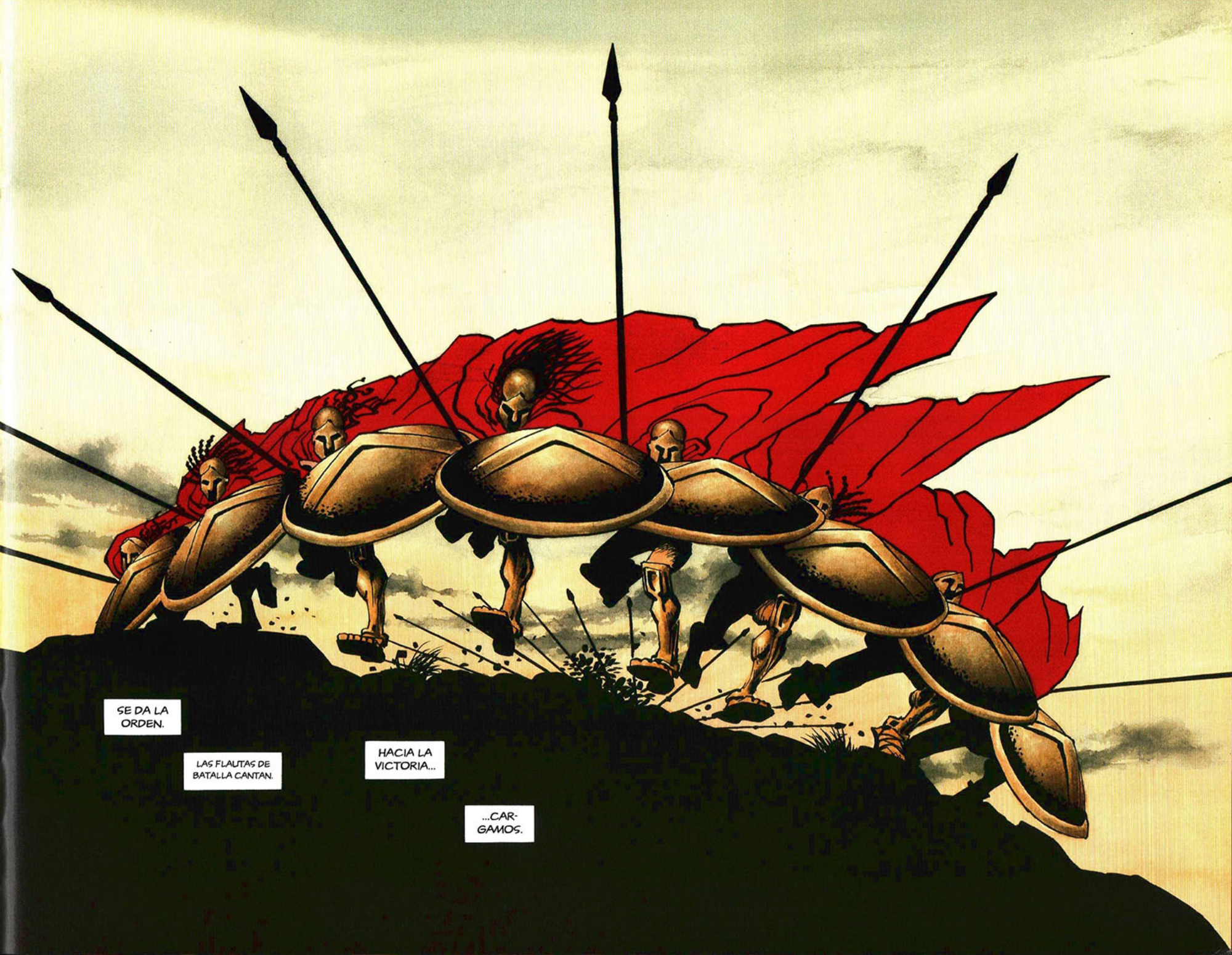
SE DA LA ORDEN.
LAS FLAUTAS DE BATALLA CANTAN.
HACIA LA VICTORIA...
...CAR-GAMOS.

THANKS TO:

Flint Dille

Terri Dille

Harlan Ellison

Cary Grazzini

Harris Miller III

Robert P. Miller

The National Trust for Historic Preservation

Walter Simonson

Twentieth Century Fox

Don Varley Jr.

Darlene Vogel

Eleni Zachariou

Stelios Zachariou

DARK HORSE BOOKS
DarkHorse.com
The army of Persia—a force so vast it shakes the earth with its march—is poised to crush Greece, an island of reason and freedom in a sea of mysticism and tyranny.
Standing between Greece and this tidal wave of destruction is a tiny detachment of but three hundred warriors.
But these warriors are more than men . . . they are SPARTANS.
WINNER OF
Will Eisner
COMIC INDUSTRY AWARDS
HARVEY AWARDS