박시완 | Frontend UX Engineer

Email: siwandevelop@gmail.com

GitHub: github.com/park-siwan

Location: 서울

소개

디자인 전공 출신 프론트엔드 개발자 (4.5년 경력)

한국조형예술고등학교 그래픽디자인과에서 정밀묘사 등 시각 표현의 기초를 다지고, 울산대학교 디지털콘텐츠디자인을 전공하며 **가독성을 위한 행간 설계, 요소의 부피·무게에 따른 레이아웃 배치** 등 시각 디자인 원리를 체화했고, 실제 유저 대상 **사용성 테스트 촬영·분석·평가 후 개선점을 도출**한 경험이 있습니다. 졸업 후 바로 프론트엔드 개발자로 취업하여 디자인 시스템 구축, 컴포넌트 라이브러리 설계, 반응형 UI 구현까지 **디자이너의 눈과 개발자의 손**을 동시에 활용해 제품의 UX 품질을 높여왔습니다.

핵심 역량:

- **반응형 디자인 & 웹 접근성**: 폰/태블릿/PC/네이티브 앱 웹뷰까지 하나의 코드베이스로 전환경 대응, 폼 에러 시 포커스·스크롤 자동 이동
- **디자인 시스템 구축/유지보수**: Atomic Design 기반 컴포넌트 라이브러리 설계, Typography·트랜지션 값 중앙 정의로 브랜드 경험 일관성 확보
- **공통 모듈/라이브러리 설계**: 4-point grid, TypeScript 타입 안전 컴포넌트, 재사용 가능한 Modal·Chart 등 공통 UI 모듈 개발
- **주도적 문제 정의 및 솔루션 제안**: 성능 병목 자체 발견 및 78.75% 로딩 개선, 아키텍처 트레이드오프 판단 경험, 협업 개선을 위한 Figma 플러그인 자체 개발

주요 성과

- **Atomic Design 기반 디자인 시스템 구축** — Figma 시안 기반 컴포넌트 라이브러리 설계 및 운영
- **UI 트랜지션 패턴화** — 트랜지션 값을 중앙 정의·전파하여 서비스 전체 브랜드 경험 일관성 확보 (자발적 구성)
- **페이지 로딩 속도 78.75% 개선** (8초 → 1.7초) — 문제를 자체 정의하고 2단계에 걸쳐 해결
- **Next.js 메모리 사용량 40% 감소** — 502 장애 원인 분석부터 해결까지 주도

- **아키텍처 선택 판단 경험** — FSD 도입 후 프로젝트에 맞지 않음을 판단, Atomic Design으로 전환
- **인프라 비용 연 450만원 절감** (ECS → Vercel 전환)
- **Android/iOS 하이브리드 앱 개발 및 배포** — Lottie 애니메이션 스플래시 포함

기술 스택

Frontend & UI

Core: React, Next.js (13~16), TypeScript
State: Recoil, Jotai, TanStack Query
Styling: Tailwind CSS, Material-UI, Sass/SCSS
Design System: Atomic Design Pattern, 4-point grid, Figma 시안 기반 컴포넌트 라이브러리
Animation: Lottie
Form: react-hook-form
Chart: TradingView Lightweight Charts, Chart.js

디자이너 협업 도구

Design Handoff: Figma Dev Mode 참고 개발
생산성: Claude Code 활용

Testing & Quality

E2E: Cypress (코드 커버리지 측정)

Infrastructure

Deployment: Vercel, AWS (ECS)
CI/CD: GitHub Actions

상세 경력

인핸드플러스 | 프론트엔드 개발자 (2022.06 ~ 2025.11, 3년 6개월)

헬스케어 SaaS 플랫폼 — B2C 투약 순응도 모니터링 서비스

트리피누 | 프론트엔드 개발자 (2021.05 ~ 2022.04, 1년)

B2C 여행 플랫폼 스타트업 — 시드 투자 유치 및 수상

1. 반응형 디자인, 웹 접근성, 웹 표준을 고려한 UI 개발

인핸드케어웹 — 폰/태블릿/PC/네이티브 앱 웹뷰 전환경 반응형 설계

- **문제**: 기존 서비스가 데스크톱 전용으로 설계되어 모바일 사용자의 접근성이 낮았고, 추후 네이티브 앱에서도 동일한 서비스를 제공해야 하는 요구사항이 있었음
- **행동**: Next.js 기반 반응형 웹 디자인으로 전면 리뉴얼을 설계·구현 (입사 6개월 만에 대규모 프로젝트 주도). 폰/태블릿/PC 3단계 브레이크포인트 대응은 물론, 이후 Android(Kotlin)/iOS(Swift) 네이티브 앱의 WebView에 동일 웹을 탑재하여 앱처럼 보이도록 구성
- **결과**: 하나의 웹 코드베이스로 모바일 웹, 데스크톱, 네이티브 앱(WebView) 3가지 환경을 동시에 서비스. 별도 네이티브 UI 개발 없이 웹뷰만으로 앱 사용자 경험 제공

UI 트랜지션 패턴화 및 폼 접근성 설계

- **문제**: 각 페이지/컴포넌트마다 애니메이션 속도와 이징이 제각각이어서 서비스 전체의 브랜드 경험이 일관되지 않았음. 또한 폼 에러 발생 시 사용자가 어디서 문제가 생겼는지 직관적으로 인지하기 어려웠음
- **행동**: `0.3s ease-in-out` 등 트랜지션 값을 중앙에서 정의하고 공통으로 전파하는 구조를 자발적으로 설계하여, 유저가 다음 행동을 예측할 수 있는 인터랙션의 연속성을 확보. 폼 에러 발생 시 해당 필드로 포커스 이동 및 스크롤 자동 이동하는 UX를 섬세하게 구성
- **결과**: 서비스 전반에 걸쳐 일관된 브랜드 경험과 예측 가능한 인터랙션 제공. 폼 입력 시 사용자가 에러 위치를 즉시 인지할 수 있는 UX 완성

4개 국어 국제화 시스템 구축

- next-i18next 기반 SSR/SSG 환경 국제화 설정, Accept-Language 헤더 자동 언어 감지
- 한국어/중국어/일본어/영어 4개 국어 지원
- 노션 데이터베이스와 번역 파일 자동 동기화 시스템 개발로 기획자/QA/개발자 협업 워크플로 구축

2. 디자인 시스템 구축 및 유지보수

Figma 시안 기반 컴포넌트 라이브러리 운영 (인핸드플러스)

- **문제**: UI 컴포넌트가 파편화되어 디자인 일관성 유지가 어렵고, 디자이너와 개발자 간 스펙 불일치가 빈번했음
- **행동**: Figma Dev Mode에서 디자인 스펙을 확인하며 코드로 구현. Typography 컴포넌트를 props로 폰트사이즈/자간/행간/시맨틱태그를 제어할 수 있도록 설계하고, TypeScript 타입 강제로 잘못된 스타일 조합을 런타임 전에 차단
- **결과**: 디자인-개발 간 스타일 불일치 이슈 감소, 컴포넌트 재사용으로 UI 개발 속도 향상

Atomic Design 기반 디자인 시스템 구축 (트리피누)

- **문제**: 초기 스타트업에서 빠른 기능 개발과 UI 일관성을 동시에 달성해야 했음
- **행동**: Atoms/Molecules/Organisms 계층 구조로 재사용 가능한 컴포넌트 라이브러리를 처음부터 설계. Figma 시안을 참고하여 Typo 컴포넌트를 개발, props로 폰트사이즈/자간/행간/시맨틱태그/마진/패딩을 제어. **4-point grid system**을 적용해 픽셀 깨짐 방지. TypeScript로 props 타입을 강제하여 런타임 전 디버깅 가능
- **결과**: 디자이너가 정의한 디자인 스펙이 코드에 일관되게 반영되는 시스템 구축, 신규 페이지 개발 속도 향상

아키텍처 선택의 트레이드오프 경험 (FSD → Atomic Design)

- **문제**: 프로젝트 규모가 커지면서 컴포넌트 간 의존성이 복잡해지고, 새로운 기능 추가 시 사이드이펙트가 빈번하게 발생
- **행동**: Feature-Sliced Design 아키텍처를 학습하고 도입·적용. Entities, Features, Widgets, Pages 계층 구조를 설계하고 실제 프로젝트에서 운영
- **결과**: 모듈 간 참조 무결성은 확보했으나, 작은 UI 변경에도 수정해야 할 레이어가 많아져 빠른 실험·배포가 반복되는 환경에서 생산성 저하를 확인. 디자인 시스템과의 정합성이 높고 UI 컴포넌트 재사용을 극대화할 수 있는 Atomic Design으로 전환

3. 공통 모듈 및 라이브러리 설계·유지보수

Figma Plugin API를 활용한 디자인-개발 협업 자동화 도구 개발

- **문제**: 디자인 규격서 변경 사항을 개발자가 수동으로 추적해야 했고, 규격서와 실제 구현 사이의 간극이 점차 벌어짐
- **행동**: Figma Plugin API를 활용해 규격서 자동 추적 및 노션 블록 링크 자동 삽입 기능을 직접 개발하여 팀에 제안
- **결과**: 최종 워크플로에는 채택되지 않았으나, 팀 내 협업 병목 지점을 파악하고 자동화 기술로 해결하려는 시도를 통해 디자이너의 작업 방식에 대한 깊은 이해를 얻음

백오피스 UI/UX 전면 개선

- **문제**: 관리자용 백오피스의 정보 탐색이 비효율적이고, 필터링/검색 UX가 직관적이지 않았음
- **행동**: 제품관리 페이지에 실시간 자동 검색, 멀티 필터링, 퀵서치 기능을 설계·구현. 뱃지 UI 추가와 필터 초기화로 전체보기 빠른 접근성 제공. 화면 새로고침 없이 실시간 상태 반영 시스템 구현
- **결과**: 관리자의 정보 탐색 효율 향상, 운영 업무 시간 절감

데이터 시각화 UX 설계

- **문제**: 투약 순응도 차트에서 60개 이상 데이터 포인트가 표시될 때 가로 스크롤이 필요하고 가독성이 떨어짐
- **행동**: Chart.js 기반 순응도/걸음수/투약횟수 그래프를 개발하면서, 대량 데이터 시 자동 생략 처리 알고리즘을 설계하여 스크롤 없이 핵심 정보를 전달하는 UX 구현
- **결과**: 의료진이 한눈에 환자 데이터를 파악할 수 있는 직관적 대시보드 완성

반응형 웹 & 다국어 설계 (트리피누)

- Material-UI Grid 시스템을 활용한 디바이스별 반응형 처리
- Sass/SCSS 아키텍처 설계 (base/constants/layouts/mixins/modules 구조)
- react-i18next 기반 한/영 다국어 지원, 브라우저 언어 자동 감지
- 재사용 가능한 Modal 컴포넌트, 이미지 preload, 미저장 방지 UX 등 공통 모듈 개발

기타 성과

성능 최적화

- 페이지 로딩 속도 **78.75% 개선** (8초 → 1.7초) — 1차 번들 분석·코드 스플리팅(62.5%), 2차 Vercel Edge 서울 리전 최적화(43.3%)
- Next.js **메모리 사용량 40% 감소** — 502 장애의 근본 원인인 axios 메모리 누수 파악·수정, HTTP/2 통신 개선
- AWS ECS → Vercel 전환을 제안·주도하여 **연간 약 450만원 인프라 비용 절감**

테스트 자동화

- Cypress E2E 테스팅 환경 구축, 코드 커버리지 측정, 테스트 실패 시 Slack 자동 알림
- data-cy 속성 기반 테스트 타겟 표준화

B2C 서비스 개발 (트리피누)

- react-leaflet 기반 220개국 여행 경로 시각화, 동적 마커 생성 로직 구현
- 패키지 여행 예약 시스템: 회원/비회원 구분, 계약금/잔금/환불 처리, 다중 화폐(KRW/USD) 지원
- Booking.com API 연동 호텔 예약, 위치 기반 검색
- SEO 최적화, Google Analytics 트래킹 (클릭율/이탈율 측정)
- **비즈니스 성과**: 시드 투자 유치 및 여행 플랫폼 관련 상 수상에 기여

사이드 프로젝트

퀀트트레이딩 대시보드 | 2025.06 ~ 현재

실시간 금융 데이터 시각화 시스템 — Next.js 16, React 19, TypeScript, WebSocket, TradingView

- 실시간 대용량 금융 데이터를 브라우저에서 끊김 없이 렌더링하기 위한 **WebSocket 데이터 파이프라인 구축** 및 **10+ 기술적 지표 고성능 차트 시각화**
- 높은 데이터 밀도의 금융 정보를 디자인 전공자의 시각(행간, 대비, 정보 계층)으로 **쾌적하게 읽히는 대시보드 UI**로 설계

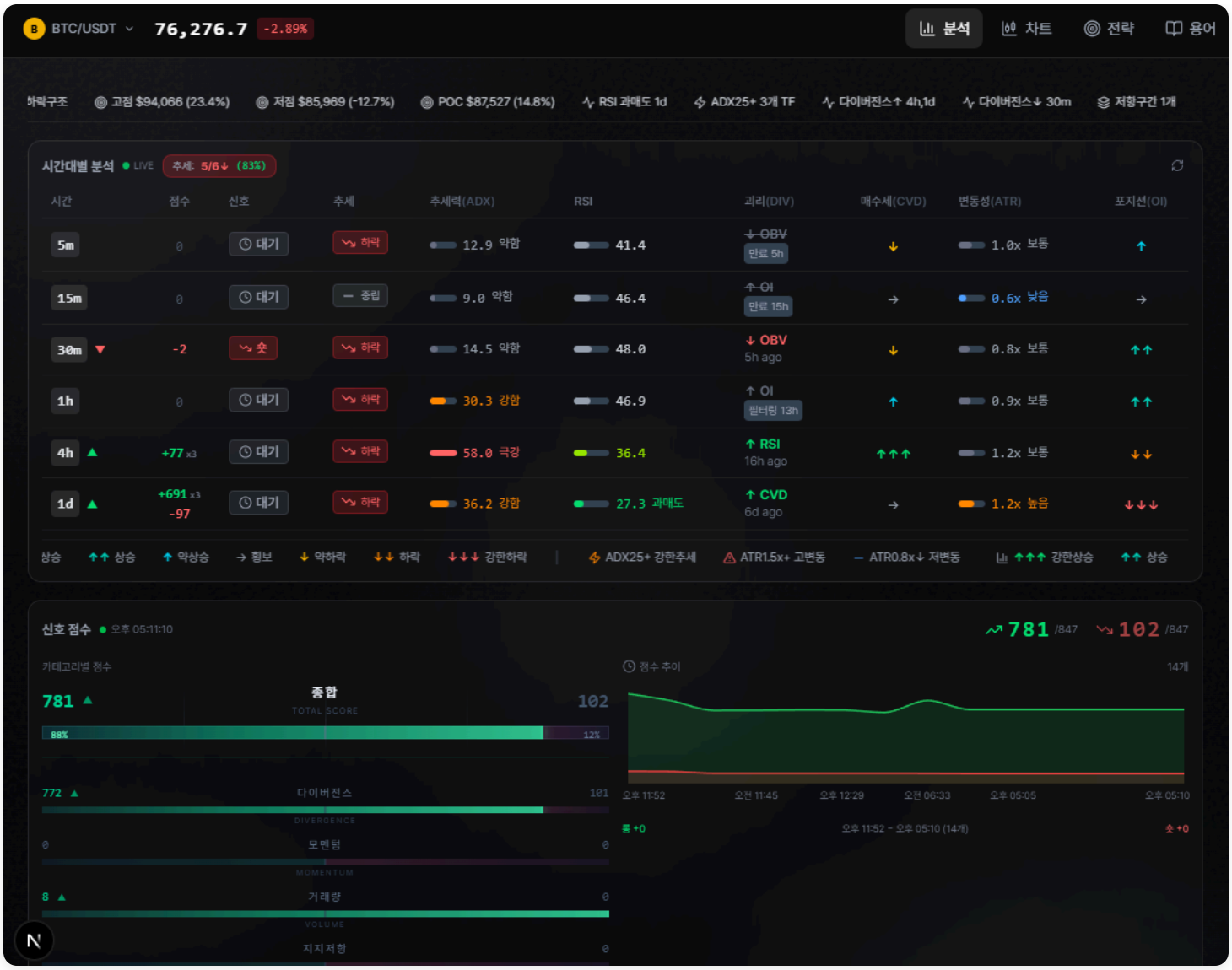

6개 타임프레임의 실시간 지표를 하나의 테이블로 압축한 멀티타임프레임 분석 대시보드

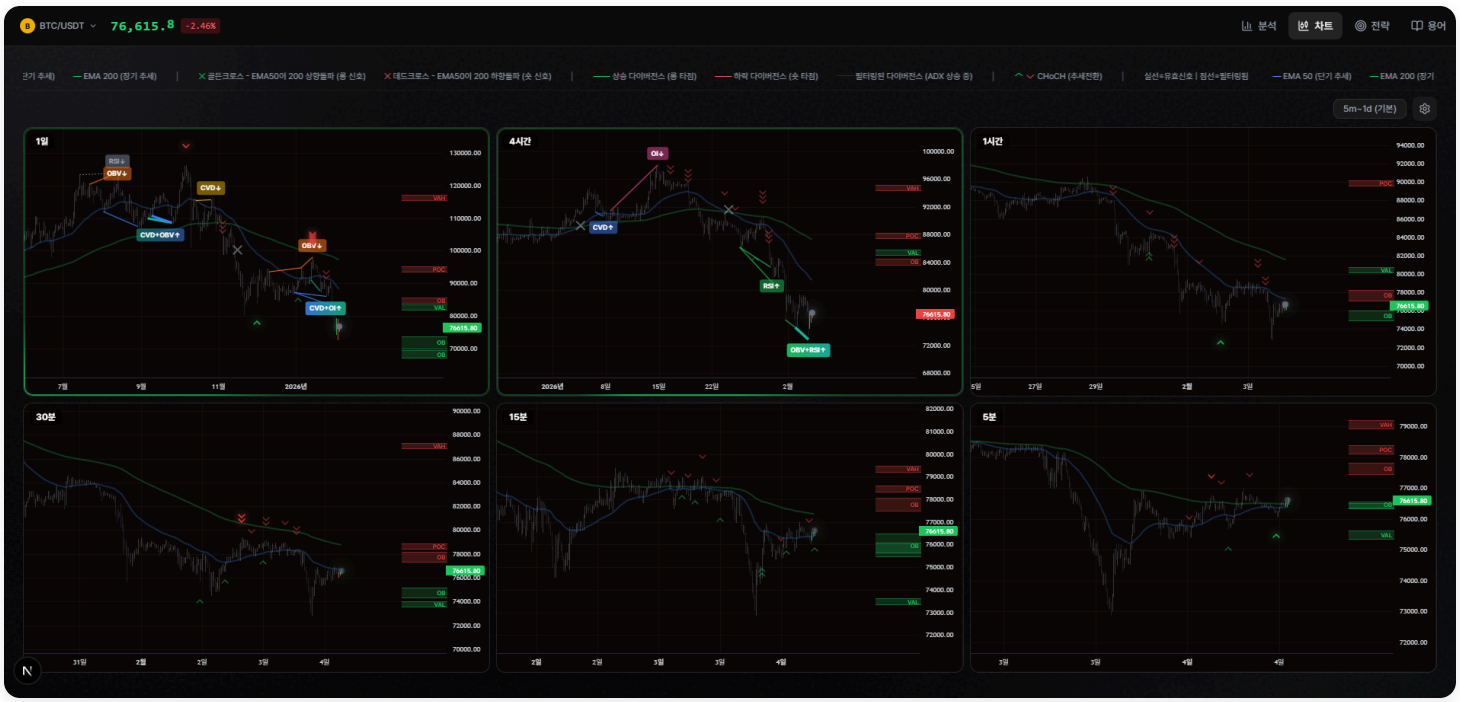

6개 타임프레임 차트를 그리드 레이아웃으로 배치하여 한눈에 시장 구조를 파악할 수 있도록 설계

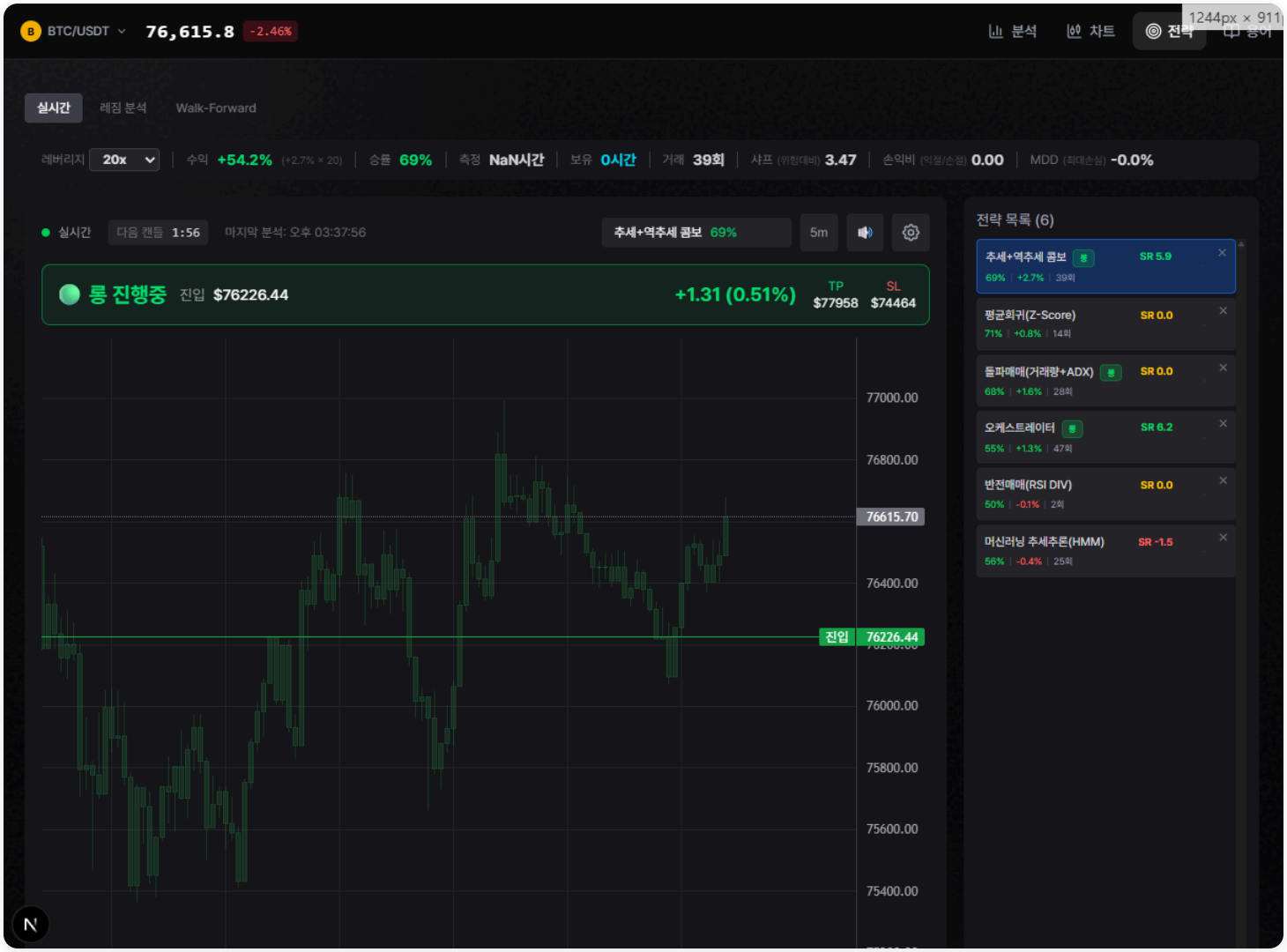

실시간 포지션 현황과 6개 전략의 신호 점수를 동시에 모니터링하는 트레이딩 실행 화면

퀀트트레이딩 봇 — 기획부터 수익화까지 1인 완결

- TradingView의 프로그래밍 언어인 Pine Script로 전략 설계 → 백테스팅으로 수익률 600% 검증 → TypeScript 봇 개발 → Bybit 카피트레이딩 심사 통과
- 도메인에 대한 깊은 이해를 바탕으로 가설 수립 → 백테스팅 검증 → 실전 적용의 논리적 의사결정 과정을 반복

학력

울산대학교 | 디지털콘텐츠디자인 전공

2014.03 ~ 2021.02

- 실제 유저 대상 사용성 테스트 촬영·분석 후 UX 개선점 도출 경험

- 대학 시절 디자인 굿즈 브랜드 공동 창업 — 월 천만원 매출, 해외 판매 주도 (기사)
- 졸업 포트폴리오: SIJAC - Challenge Management App

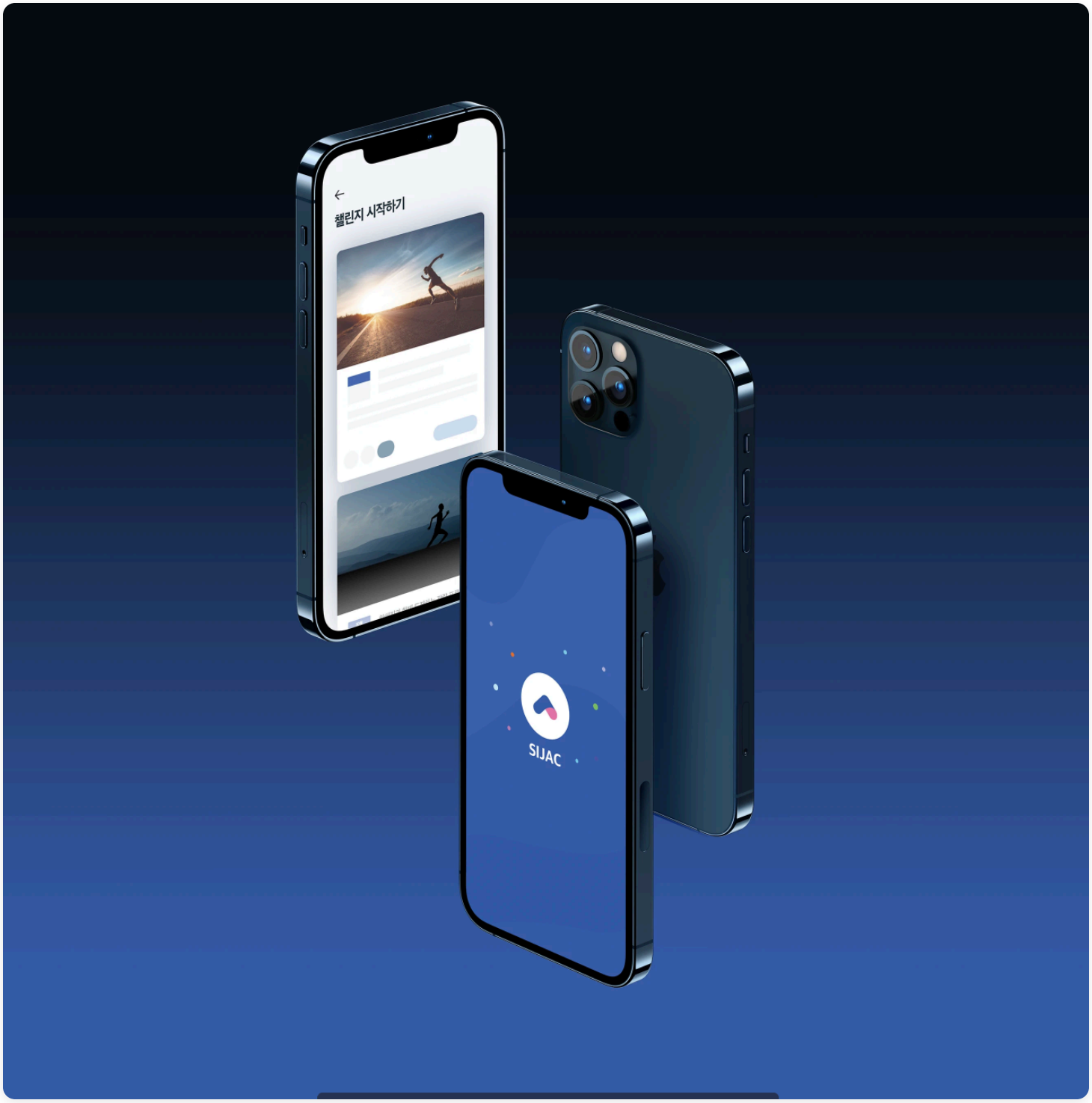

SIJAC 앱 — 챌린지 시작 화면 및 스플래시 UI 디자인

About App

사람이 새로운 일을 할 때는 특별한 자극을 받아서 한다. 예를 들어 누군가의 성공사례를 보거나, 결과에 연연하지 않고 꾸준히 노력하는 사람을 통해서이다. 하지만 우리의 일상엔 그런 일이 흔하지 않다. SNS를 통해 우리가 얻는 나쁜 감정은 부러움과 질투심 혹은 가벼운 가십거리에 시간을 많이 쓰게 되는 것이다. SIJAC 어플은 동기부여만을 위한 SNS로 소셜미디어의 나쁜 기능을 최소화하고 좋은 기능인 동기 부여를 극대화 할 수 있는 어플리케이션이다. 우리는 스스로 발전할 수 있는 변화임에도 저항하는 습성이 있다. 그 저항을 이겨내고 좋은 습관을 가지고 목표 의식이 있는 삶을 선물하기 위해 만들게 되었다.

When a person does a new job, he or she does it with a special stimulus. For example, if you look at someone's success story, It's through someone who is not obsessed with the results but constantly tries. But that's common in our daily lives. We don't lose. The bad feelings we get through SNS are envy, jealousy, or light gossip. You will spill a lot. SIJAC app is a motivational SNS that minimizes the bad functions of social media It is an application that can maximize motivation which is a good function. We're going to be able to develop ourselves. There is a habit of resisting even though it is a change. You're going to get over that resistance, have a good habit, have a goal-conscious life I made it for a gift.

SIJAC - Challenge Management App
Siwan Park
팔로우 Siwan
9

목표 달성률, 통계 그래프 등 데이터 시각화 UI와 앱 컨셉 소개

걸음수·칼로리·물 섭취 등 건강 지표 대시보드 및 챌린지 달성 화면 디자인

한국조형예술고등학교 | 그래픽디자인과

2011.03 ~ 2014.03

- 정밀묘사, 채색 등 시각 표현 기초 훈련
- 부산산업디자인전람회 패키지 디자인 부문 3등 수상

지원 동기 한 줄

디자인 전공자로서 체화한 **시각적 사고**와 4.5년간의 프론트엔드 개발 경험을 결합하여, 토스증권의 디자인 시스템을 함께 만들고 **유저가 복잡한 금융 정보를 직관적으로 이해할 수 있는 UI**를 구현하고 싶습니다.