Table of Contents

2 Componentes de las instalaciones frigoríficas....2
2.1 Compresores....2
2.1.1 Clasificación de compresores por su integración en el circuito frigorífico....5
2.1.1.1 Compresores herméticos....5
2.1.1.2 Compresores semiherméticos....13
2.1.1.3 Compresores abiertos....14
2.1.2 Clasificación de compresores por su técnica de compresión....15
2.1.2.1 Compresores alternativos de pistón (piston reciprocating copressor)....15
2.1.2.1.1 Proceso de compresión en compresores de pistón alternativo....16
2.1.2.1.2 Número y disposición de los cilindros....18
2.1.2.1.3 Transformación del movimiento rotativo en movimiento alternativo....18
2.1.2.1.4 Válvulas de aspiración y descarga....20
2.1.2.1.5 Dispositivos de lubricación....21
2.1.2.2 Compresores alternativos de pistón – ejemplos de cálculo....22
2.1.2.3 Compresores rotativos de pistón rodante y paletas....40
2.1.2.3.1 Compresor de pistón rodante (rolling piston compressor)....40
2.1.2.3.2 Compresor de paletas (vane compressor)....41
2.1.2.3.3 Compresor rotativo de tronillo....42
2.1.2.3.4 Compresor rotativo de espiral (scroll)....46
2.2 Ejercicios compresores....49

2 Componentes de las instalaciones frigoríficas

Los componentes principales de una instalación frigorífica son:

- Compresor
- Condensador
- Dispositivo de expansión
- Evaporador

2.1 Compresores

La misión del compresor es hacer circular el refrigerante en la instalación frigorífica. Lo aspira en estado de gas procedente del evaporador y lo transporta, manteniendo el estado de gas, al condensador. En el compresor el gas es comprimido. Esto hace que disminuya su volumen específico, aumente la presión hasta alcanzar la de condensación y aumente también la temperatura del gas, ya que absorbe el trabajo de compresión.

La temperatura de evaporación es la que determina principalmente las condiciones de funcionamiento del compresor. A mayor temperatura de evaporación, mayor será la presión en la toma de aspiración y menor el volumen específico del gas aspirado (mayor su densidad).

La relación de compresión (R_C) es la relación entre la presión absoluta del lado de alta presión (p_C) y la presión absoluta del lado de baja presión (p_E) :

$$R_C = \frac{p_C}{p_E}$$

Cuando la relación de compresión sube demasiado, por encima de aproximadamente 12:1, para un compresor alternativo hermético, la temperatura del gas refrigerante se eleva hasta tal punto que el aceite utilizado para la lubricación se podría descomponer y generar ácido en el sistema. Una compresión en dos etapas permite reducir la relación de compresión.

Para alargar la vida de un compresor, se debe mantener la temperatura de descarga tan baja como sea posible. Una temperatura de descarga alta también puede provoca fallos en la válvula de descarga.

Un condensador sucio o con problemas en su ventilador, da lugar a una temperatura de condensación alta, que a su vez eleva la temperatura de descarga.

Una temperatura de evaporación baja (volumen específico alto, densidad baja), además de aumentar la relación de compresión, provoca un aumento en la temperatura de descarga, ya que el trabajo de compresión es absorbido por una masa de gas menor. Esto sucede cuando la temperatura de un compartimento refrigerado desciende por debajo de la de diseño.

Al aumentar la temperatura de evaporación, disminuye la relación de compresión.

Además, disminuye el volumen específico, por tanto, se comprime mayor masa de refrigerante por unidad de volumen, aumentando el caudal de masa. La temperatura de descarga se reduce, al ser absorbido el trabajo del compresor por una mayor masa de refrigerante.

El aumento de la temperatura de evaporación de -10 ºC a 0 ºC, manteniéndose un sobrecalentamiento constante de 10 K, provoca una reducción del volumen específico de 0,11 m³ /kg a 0,71 m³ /kg (aumenta la densidad del gas).

La temperatura de descarga disminuye de 90ºC a 80 ºC, por una doble causa. El trabajo de compresión de 1' a 2' es menor que el de 1 a 2 y la masa de gas contenida en el cilindro, que absorbe ese trabajo, es mayor por la mayor densidad del gas.

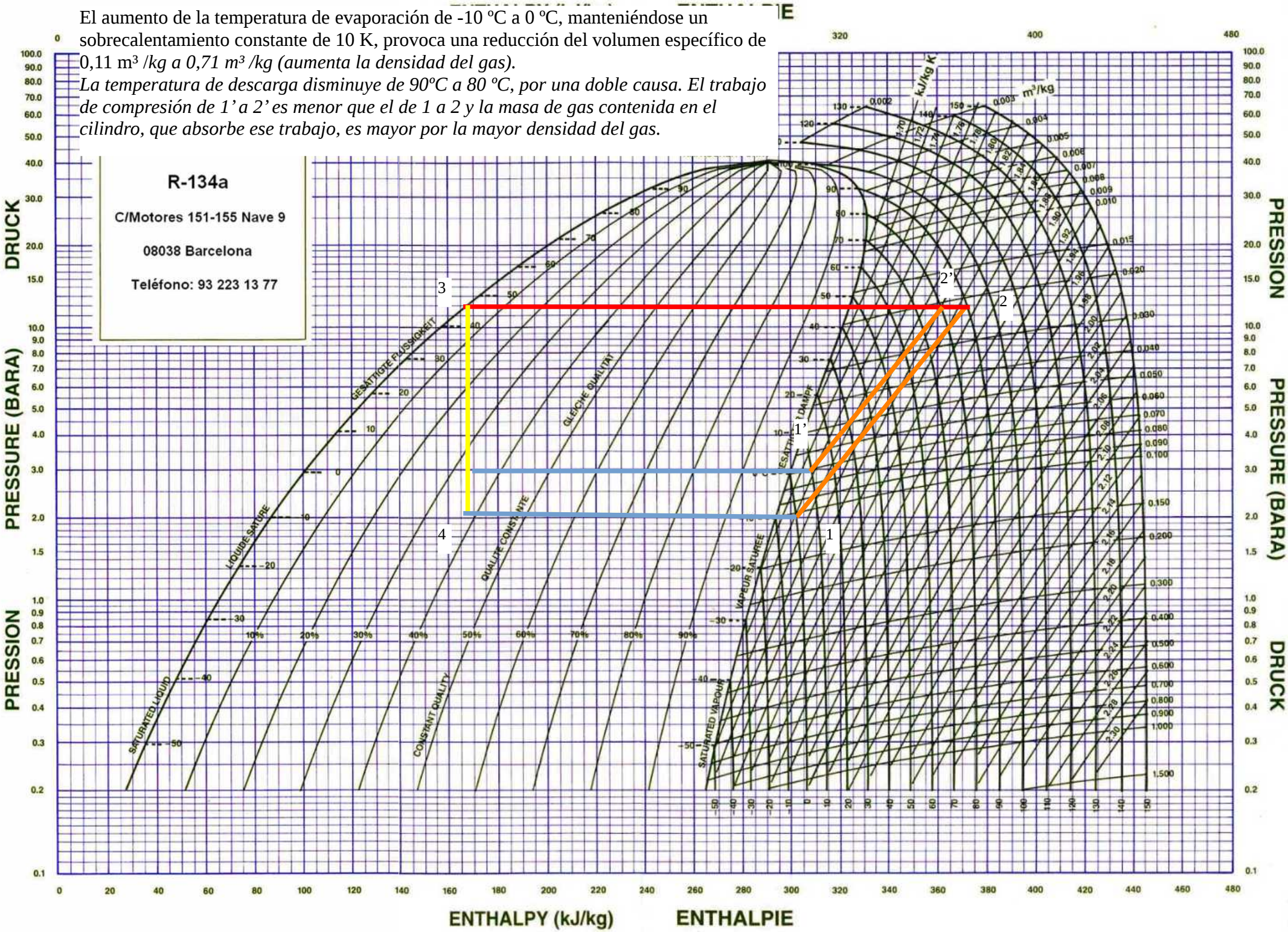

2.1.1 Clasificación de compresores por su integración en el circuito frigorífico

Por integración del motor del compresor en el circuito, se diferencia entre:

2.1.1.1 Compresores herméticos

En los compresores herméticos, motor eléctrico y compresor forman una unidad, protegida del exterior por una carcasa. Ni el motor, ni el compresor son accesibles. En caso de avería, se sustituye el conjunto hermético. Se utilizan en instalaciones de pequeña potencia, su precio es relativamente bajo.

GEL GELPHA

A2L R-454C 50HZ

Condiciones de Cálculo: Gas de aspiración 20ºC subenfriamiento de liquido 3K

COMPRESOR / COMPRESSOR	TEMP. CONDENSACION / CONDENSING TEMP. (ºC)	TEMPERATURA DE EVAPORACION / EVAPORATING TEMPERATURE (ºC)											
		H = Alta / High				M = Media / Medium			L = Baja / Low				
		12.5	10	5	0	-5	-10	-15	-20	-25	-30	-35	-40

https://docs.gestionaweb.cat/1425/r-454c-rendimientos-gelpha-2718025.pdf

SALVADOR ESCODA S.A.®
www.salvadorescoda.com

TARIFA DE PRECIOS
I.V.A. no incl. Consulte posibles actualizaciones

A

COMPRESORES

ESCOFRED

Alta y Media temperatura «R134a»

Código	Modelo	Potencia CV	Cil. cm³	Rendimientos (W) 0°C	-5°C	-10°C	-15°C	Tipo motor	€
MONOFÁSICOS 220V - 50Hz									
MF 40 013	**GQR80TG**	1/4	8	680	550	420	324	CSIR	**105,00**
MF 40 014	**GQR90TG**	1/3	9,1	768	621	474	365	CSIR	**110,00**
MF 40 015	**GQR12TG**	3/8	12,8	981	793	606	467	CSIR	**120,00**
MF 40 016	**GQR14TG**	1/2	14,2	1.108	896	685	527	CSIR	**125,00**

CARACTERÍSTICAS TÉCNICAS:

Modelo	GQR80TG	GQR90TG	GQR12TG	GQR14TG
Rango tª evaporación (°C)	-15°C/+10°C	-15°C/+10°C	-15°C/+10°C	-15°C/+10°C
Viscosidad aceite cSt 40°C	32	32	32	32
Peso (kg)	9,3	9,8	10	10
LRA (A)	7,3	9,4	9,88	10,5
Protección térmica (°C)	Abre 120 / Cierra 61	Abre 125 / Cierra 61	Abre 125 / Cierra 61	Abre 125 / Cierra 61
Relé de arranque	QL2-4,95 / PO-230	QL2-4,95 / PO-230	QL2-4,95 / PO-230	QL2-4,95 / PO-230
Condensador arranque	CD60 50 µF	CD60 50 µF	CD60 50 µF	CD60 50 µF

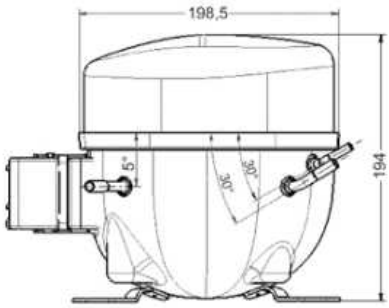

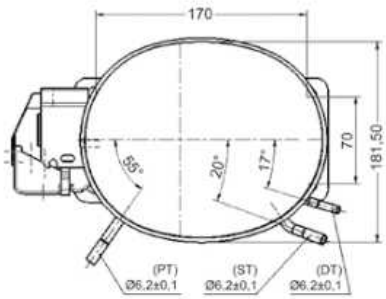

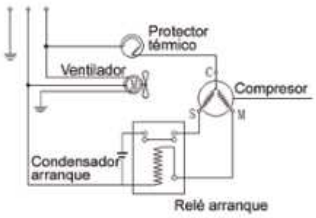

SALVADOR ESCODA S.A.®
www.salvadorescoda.com

TARIFA DE PRECIOS
I.V.A. no incl. Consulte posibles actualizaciones

A

COMPRESORES HERMÉTICOS «R-134a»

embraco Cooling Solutions

SERIE EMT

SERIE NEU/NEK

SERIE NJ

SERIE NT

Baja temperatura (LST)

Código	Modelo	HP	Ref. Comp.	Cil. cm³	Motor	Altura mm	CAPACIDAD EN WATIOS				€
							-30°C	-20°C	-15°C	-10°C	
MONOFÁSICOS 220V 50Hz											
MF 11 184	**EMY-3109Z**	1/10	C	3,97	RSIR	166	74	130	169	215	**101,00**
MF 11 185	**EMY-3111Z**	1/8	C	4,85	RSIR	166	87	157	202	257	**103,50**
MF 11 164	**EMT-49HLP**	1/6	C	5,56	RSIR	166	101	178	230	290	**108,50**
MF 11 151	**EMY-3115Z**	1/6	C	6,09	RSIR	171	131	233	298	374	**116,00**
MF 11 166	**NEK-2116-Z**	1/10	S	7,37	CSIR	200	95	184	241	305	**135,50**
MF 11 154	**NEK-1116-Z**	1/5	S	7,37	RSIR/RSCR	187	125	232	302	385	**129,50**
MF 11 155	**NEK-1118-Z**	1/4	S	8,39	RSIR	187	148	268	347	441	**132,50**
MF 11 157	**NE-2121-Z**	1/3	F	9,26	CSIR	200	166	302	392	498	**172,50**
MF 11 158	**NE-2130-Z**	1/3	F	12,11	CSIR	200	238	411	526	662	**183,00**
MF 11 192	**NE-2134-Z**	1/3	F	14,28	CSIR	200	–	433	559	707	**185,00**
MF 11 168	**NEK-2140-Z**	1/2	F	16,8	CSIR	200	240	419	544	688	**189,50**

Rendimientos indicados: Temperatura condensación 54°C
Temperatura ambiente máx. 43°C

Alta temperatura (HBP)

Código	Modelo	HP	Ref. Comp.	Cil. cm³	Motor	Altura mm	CAPACIDAD EN WATIOS			€
							-10°C	0°C	+5°C	
MONOFÁSICOS 220V 50Hz										
MF 11 131	**EMT-37HDP**	1/8	S	3,40	RSIR	166	170	269	328	**112,50**
MF 11 186	**EMT-45HDR**	1/8	S	3,97	CSIR	166	207	314	383	**120,50**
MF 11 132	**EMT-50HDP**	1/6	F	4,50	RSIR	166	226	355	435	**119,50**
MF 11 191	**EMT-6144-Z**	1/5	F	5,19	CSIR	166	278	432	528	**123,50**
MF 11 135	**EMT-6160-Z**	1/4	F	6,76	CSIR	166	358	551	669	**126,50**
MF 11 136	**EMT-6170-Z**	1/3	F	7,69	CSIR	166	398	662	739	**134,00**
MF 11 145	**NEU-6187-Z***	1/3	F	10	CSIR	200	561	752	920	**155,00**
MF 11 137	**NEU-6210-Z***	1/2	F	12,11	CSIR	200	579	917	1.129	**165,50**
MF 11 144	**NEU-6212-Z***	1/2	F	14,28	CSIR	206	669	1.060	1.303	**171,50**
MF 11 138	**NEK-6214-Z***	1/2	F	16,8	CSIR	206	789	1.228	1.496	**189,50**
MF 11 142	**NT6217-Z**	3/4	F	20,44	CSIR	220	879	1.374	1.695	**271,50**
MF 11 140	**NJ-6220-Z**	1	F	26,11	CSIR	265	1.104	1.886	2.336	**348,00**
MF 11 141	**NJ-6226-Z**	1-1/4	F	34,38	CSIR	265	1.136	2.209	2.711	**381,00**
TRIFÁSICOS 380V 50Hz										
MF 11 181	**NJ-6220-ZX**	1	S	26,11	3-FASE	265	1.104	1.886	2.336	**361,50**
MF 11 182	**NJ-6226-ZX**	+1	F	34,38	3-FASE	265	1.350	2.231	2.739	**423,50**

Rendimientos indicados: Temperatura condensación 54°C
Temperatura ambiente máx. 43°C

* SERIE NEU A 50-60 Hz

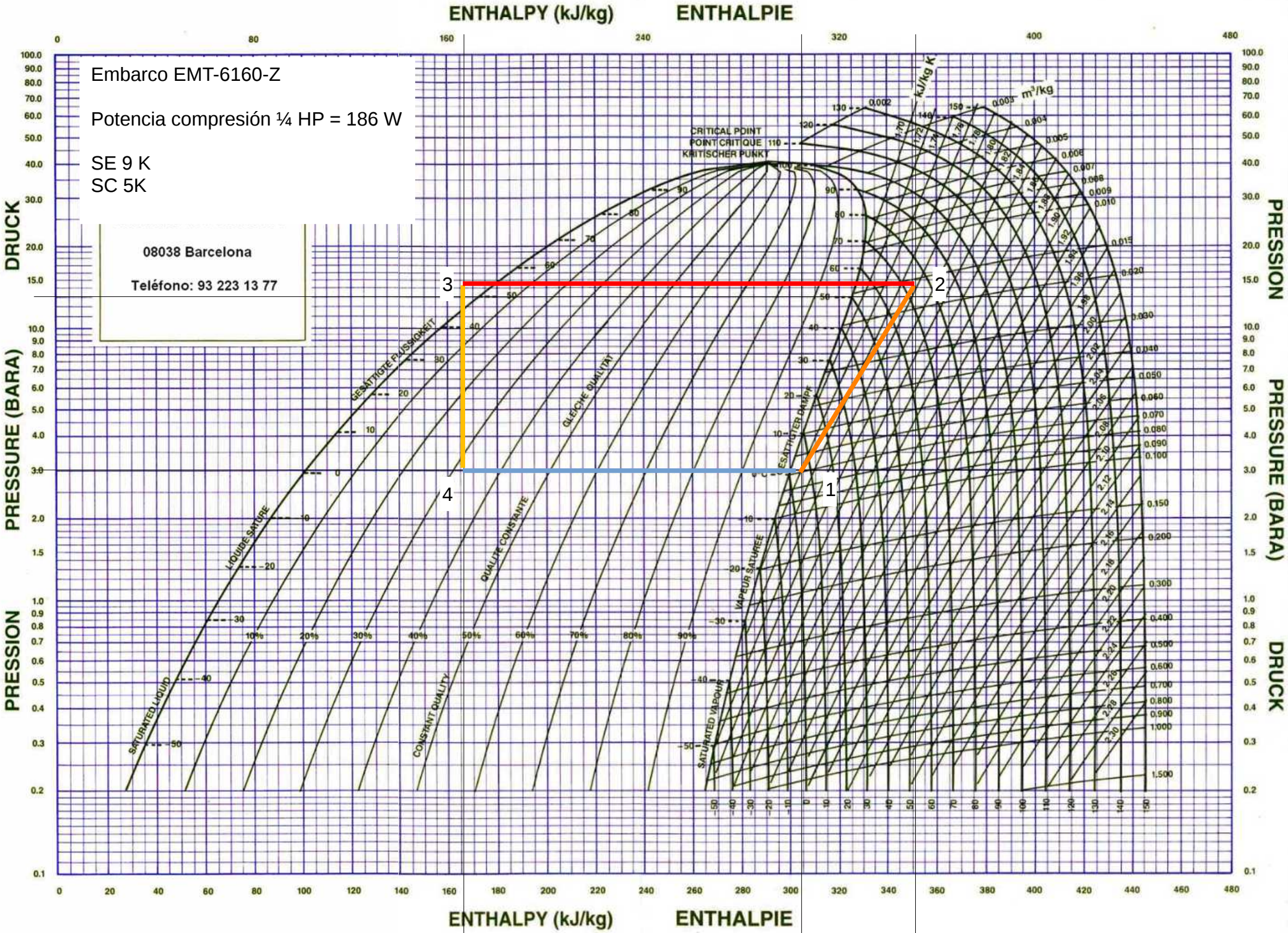
ENTHALPY (kJ/kg) ENTHALPIE
PRESSURE (BARA)
PRESSION
DRUCK
CRITICAL POINT
POINT CRITIQUE
KRITISCHER PUNKT
SATURATED LIQUID
LIQUIDE SATURE
GESATTIGTE FLÜSSIGKEIT
CONSTANT QUALITY
QUALITE CONSTANTE
GLEICHE QUALITÄT
SATURATED VAPOUR
VAPEUR SATURÉE
GESATTIGTER DAMPF
kJ/kg K
m³/kg
Embarco EMT-6160-Z
Potencia compresión ¼ HP = 186 W
SE 9 K
SC 5K
08038 Barcelona
Teléfono: 93 223 13 77
1
2
3
4

Ejemplo 2.1.1.1-1

Compresor EMT-6160-Z

R-134a

$\vartheta_E = 0\,^oC \quad \rightarrow \quad p_E = 3\,bar$

$\vartheta_C = 54\,^oC \quad \rightarrow \quad p_C = 14{,}5\,bar$

$$R_C = \frac{p_C}{P_E} = \frac{14{,}5\,bar}{3\,bar} = 4{,}8\,bar$$

$\dot{Q}_E = 0{,}551\,kW$ información procedente de la tabla de datos

$V_{cilindro}\,6{,}76\,cm^3$ y 2800 RPM (velocidad de giro del cigüeñal)→

$$\dot{V}_{vol\,despl} = V_{cilindro} \cdot \frac{2800\,RPM}{60\,s} = 0{,}00000676\,m^3 \cdot \frac{46{,}7}{s} = 0{,}00032\,\frac{m^3}{s}$$ Volumen desplazado

Caudal de masa obtenido del diagrama p h

SC = 5 K valor estimado

SE = 9 K valor estimado

$h_1 = 305\,\frac{kJ}{kg} \qquad h_{3/4} = 165\,\frac{kJ}{kg}$

$$\dot{m} = \frac{\dot{Q}_E}{Q_E} = \frac{\dot{Q}_E}{(h_1 - h_4)} = \frac{0{,}551\,kW}{140\,\frac{kJ}{kg}} = 0{,}0039\,\frac{kg}{s}$$

Caudal volumétrico en la aspiración (punto 1)

$v_1 = 0{,}07\,\frac{m^3}{kg}$ volumen específico, obtenido del diagrama p h

$$\dot{V}_1 = \dot{m} \cdot v_1 = 0{,}0039\,\frac{kg}{s} \cdot 0{,}07\,\frac{m^3}{kg} = 0{,}000273\,\frac{m^3}{s}$$

Rendimiento volumétrico

$$\eta_{volumetrico}=\frac{\dot{V}_1}{\dot{V}_{vol\,despl}}=\frac{0{,}000273\,\frac{m^3}{s}}{0{,}00032\,\frac{m^3}{s}}=85$$

Cálculo del trabajo de compresión (necesario para obtener el punto 2)

Potencia del compresor 0,25 HP = 0,184 kW

$$W_C=\frac{P_{comp}}{\dot{m}}=\frac{0{,}184\,kW}{0{,}0039\,\frac{kg}{s}}=47{,}2\,\frac{kJ}{kg} \quad \rightarrow \quad h_2=h_1+W_C=305\,\frac{kJ}{kg}+47{,}2\,\frac{kJ}{kg}=352\,\frac{kJ}{kg}$$

$$\rightarrow \quad \vartheta_{descarga}=74\,^oC$$

SOLKANE 8.0.0 - [SOLKANE® 134a]

Fichero Medio refrigerante Cálculo Opciones Ventana Ayuda www Indicación

R22 | R23 | R32 | R123 | R124 | R125 | R134a | R143a | R152a | R227 | R365mfc | R404A | R407A | R407C | R409A | R41

SOLKANE® 134a

t_c 101.06 °C
p_c 40.59 bar
v_c 1.954 dm³/kg

Datos de materiales

Vaporizador

Temperatura	0.00	°C
Recalentamiento	5.00	K
Pérdida de presión	0.00	bar
Capacidad frigorífica	0.55	kW

Condensador

Temperatura	54.00	°C
Subenfriamiento	9.00	K
Pérdida de presión	0.00	bar

Cálculo

Compresor

Rendimiento isotrópico 0.800 Auto

Circulación (F2) | Parámetro de emisión (F3) | Indices funcionales (F4) | Dimensionamento de tubo (F5)

Potencias Proceso de una etapa

Vaporizador	0.55 kW	Indice de compresión	4.97
Condensador	0.72 kW	Diferencia de presión	11.63 bar
Compresor	0.17 kW	Caudal másico	3.957 g/s
		Caudal de volúmen desplazado	1.01 m³/h
		Potencia de enfriamiento volúm.	1956 kJ/m³
Conducto de gas por aspiración	0.000 kW	Indice de potencia de enfriamiento	3.24
Conducto de gas de presión	0.000 kW		

SOLKANE 8.0.0 - [SOLKANE® 134a]

Fichero Medio refrigerante Cálculo Opciones Ventana Ayuda www Indicación

R22 | R23 | R32 | R123 | R124 | R125 | R134a | R143a | R152a | R227 | R365mfc | R404A | R407A | R407C | R409A | R410A | R507

SOLKANE® 134a

t_c 101.06 °C
p_c 40.59 bar
v_c 1.954 dm³/kg

Datos de materiales

Vaporizador

Temperatura	0.00	°C
Recalentamiento	5.00	K
Pérdida de presión	0.00	bar
Capacidad frigorífica	0.55	kW

Condensador

Temperatura	54.00	°C
Subenfriamiento	9.00	K
Pérdida de presión	0.00	bar

Cálculo

Compresor

Rendimiento isotrópico 0.800 Auto

Circulación (F2) | Parámetro de emisión (F3) | Indices funcionales (F4) | Dimensionamento de tubo (F5)

	p	t	v	h	s	x
Punto	bar	°C	dm³/kg	kJ/kg	kJ/kgK	--
1	2.93	5.00	71.05	402.90	1.7427	
2s	14.55	64.18	14.67	437.21	1.7427	
2	14.55	71.52	15.41	445.79	1.7679	
3	14.55	71.52	15.41	445.78	1.7679	
3'	14.55	54.00	13.52	424.79	1.7053	
3"4'm	14.55	54.00	7.22	351.27	1.4805	
4'	14.55	54.00	0.92	277.74	1.2557	
4	14.55	45.00	0.89	263.90	1.2132	
5	2.93	0.00	22.83	263.90	1.2340	0.322
56"m	2.93	0.00	46.05	331.20	1.4803	
6"	2.93	0.00	69.28	398.49	1.7267	
6	2.93	5.00	71.05	402.90	1.7427	

Proceso de una etapa

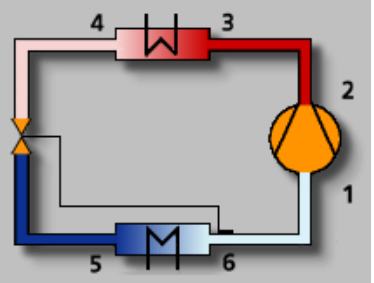

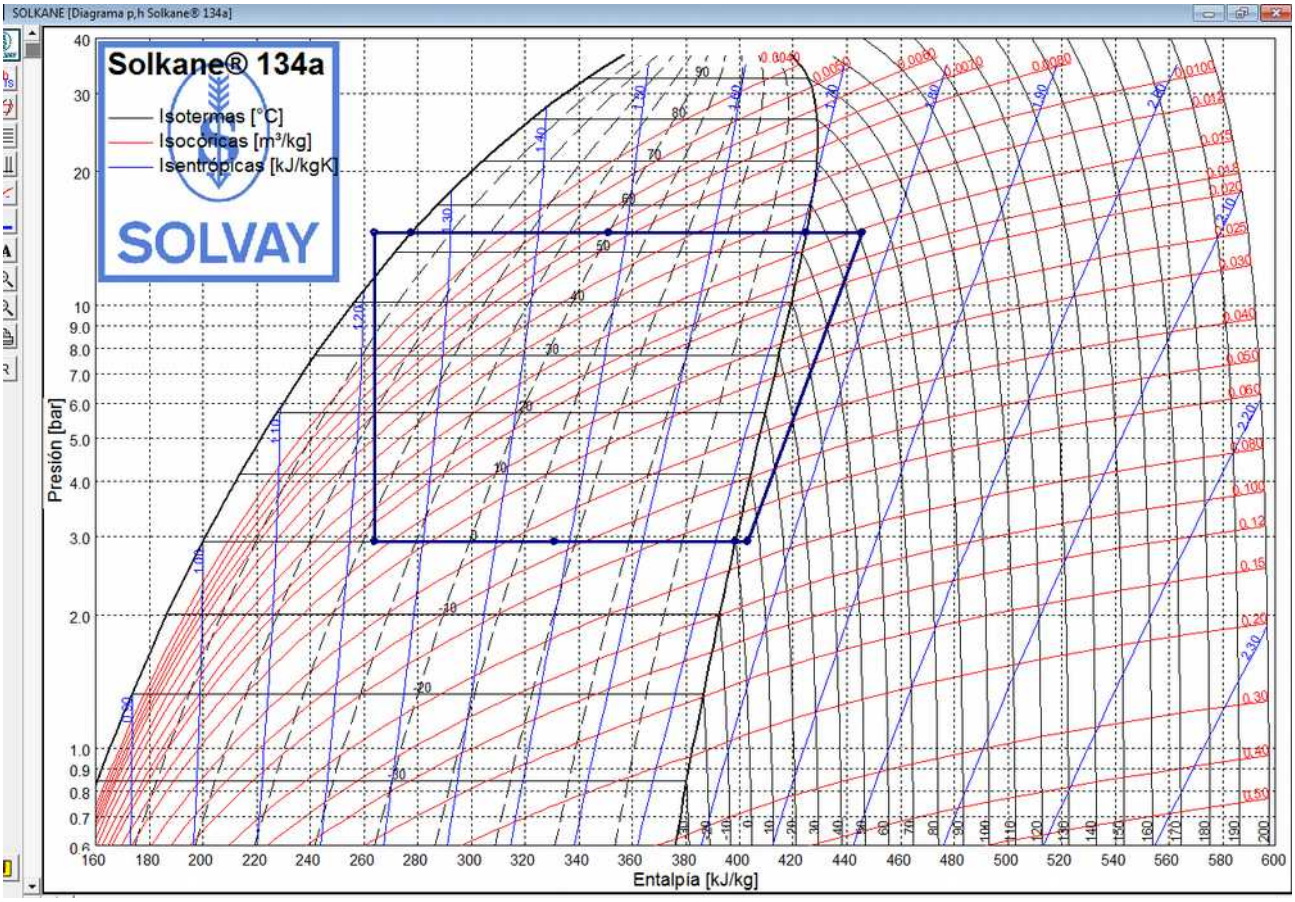
SOLKANE [Diagrama p,h Solkane® 134a]
Solkane® 134a
Isotermas [°C]
Isocóricas [m³/kg]
Isentrópicas [kJ/kgK]
SOLVAY
Presión [bar]
Entalpía [kJ/kg]

2.1.1.2 Compresores semiherméticos

El eje del motor es prolongación del cigüeñal del compresor y ambos están en una misma carcasa accesible desde el exterior. Su carcarsa esta compuesta por elementos desmontables, permitiendo reparar averías en su interior. El fluido refrigerante a baja presión fluye alrededor del motor refrigerándolo.
Se utilizan en instalaciones de mediana potencia.

2.1.1.3 Compresores abiertos

El cigüeñal es accionado por un motor externo al compresor. El motor se encuentra fuera del circuito refrigerante. El paso del cigüeñal a través de la carcasa del compresor requiere un elemento que garantice la estaqueidad. Es este uno de los puntos débiles del compresor abierto. Se utilizan para instalaciones de pequeña y mediana potencia.

2.1.2 Clasificación de compresores por su técnica de compresión

2.1.2.1 Compresores alternativos de pistón (piston reciprocating copressor)

Se basan en la transformación de un movimiento rotativo en otro alternativo, semejante a los motores de combustión interna pero en sentido inverso. Están formados por una cámara de compresión en forma de cilindro (3) y por un pistón que se desliza por dentro del cilindro. El pistón (1) está unido a través de una biela de transmisión a un motor accionador. Al girar el motor, la biela hace un movimiento ascendente y descendente, succionando el gas de entrada a través de la válvula de admisión (4) cuando retrocede el pistón, comprimiendo el gas cuando avanza el pistón y expulsando el gas a través de la válvula de escape (5) cuando el pistón llega al final de su recorrido.

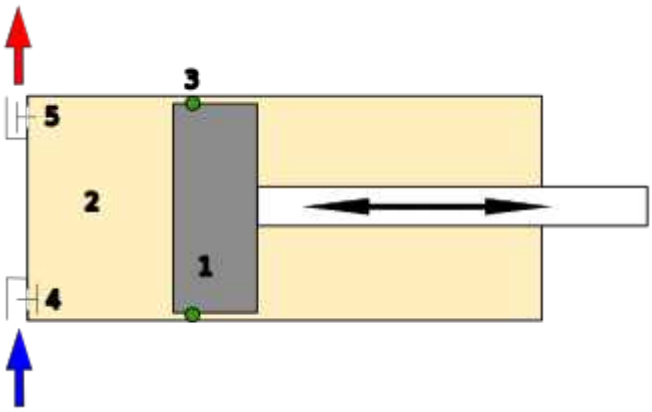

Los segmentos colocados en el pistón aseguran la estanquidad entre este y el cilindro, separando la alta presión (interior del cilindro) de la parte de baja presión (cárter). En los compresores pequeños en lugar de segmentos se utilizan pistones con ranuras, que aseguran la estanquidad.

2.1.2.1.1 Proceso de compresión en compresores de pistón alternativo

El proceso completo de compresión comprende dos carreras del pistón con un giro del eje de rotación. La siguiente imagen muestra el movimiento del pistón en sus 2 fases o carreras.

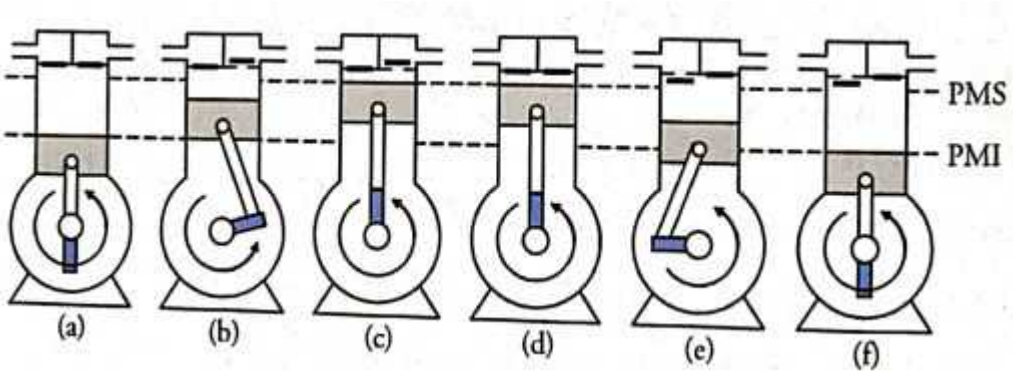

Compresión.
Las válvulas están cerradas y el gas está dentro del cilindro (a). El émbolo inicia su movimiento desde la posición de máximo volumen PMI (punto muerto inferior) hasta que se alcanza una presión determinada que abre la válvula de descarga (b).
La presión a la que abre la válvula de descarga depende de la presión de condensación, que es la que actúa desde el exterior del cilindro sobre la válvula de descarga. Para que la válvula de descarga abra, es necesario que la presión del refrigerante en el interior del cilindro supere la presión exterior, es decir, la presión de condensación.

Descarga.
La válvula de descarga está abierta. El émbolo prosigue su movimiento hasta la posición de mínimo volumen punto muerto superior (PMS) (c).

Reexpansión.
Con las válvulas cerradas, el émbolo inicia su movimiento desde el PMS (d) hasta el momento que se abre la válvula de aspiración (e). La válvula de aspiración se abre en el momento en que la presión en el interior del cilindro es inferior a la presión en el exterior de la valvula de aspiración.

La presión en el exterior de la válvula de aspiración es la presión de evaporación del refrigerante en el evaporador. Cuanto más alta sea la presión de evaporación, antes abrirá la válvula de aspiración, permitiendo la entrada de refrigerante al cilindro.

Aspiración.
La válvula de aspiración está abierta. Entra gas en el cilindro, desplazándose el émbolo hacia el punto muerto inferior (PMI) (f). A partir de aquí se inicia un nuevo ciclo.

Para evitar que el pistón choque contra la placa de la válvula cuando se encuentra en la parte superior, los compresores alternativos se diseñan con un pequeño espacio (muerto) entre la parte superior del pistón (PMS) y la placa de la válvula. El espacio muerto reduce el rendimiento del compresor, al matener una pequeña cantidad de gas en su interior. A mayor volumen del espacio muerto y mayor presión de condensación, mayor será la cantidad de gas refrigerante retenida en el espacio muerto y menor el rendimiento volumétrico.

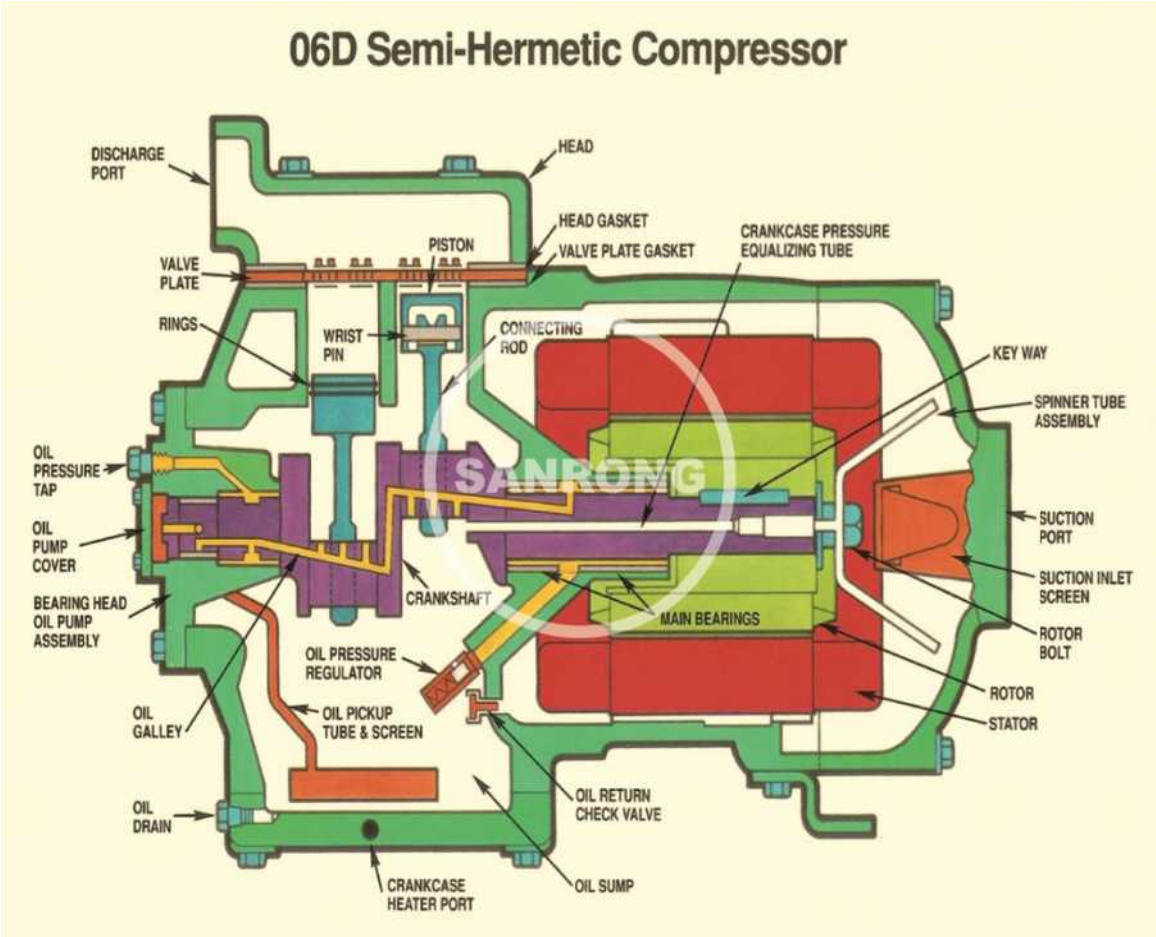

2.1.2.1.2 Número y disposición de los cilindros.

El número de cilindros varía de 1 a 16. Para compresores de 2 y 3 cilindros, están dispuestos en línea. Cuando se tienen 4 o más cilindros, generalmente se emplean arreglos radiales (para formar una V o W), reduciéndose así el tamaño del compresor (ejemplo en V).

La imagen muestra un compresor semihermético de 2 cilindros dispuestos en V.

2.1.2.1.3 Transformación del movimiento rotativo en movimiento alternativo

Esta transformación se obtiene con el sistema mecánico de biela-eje. Los ejes cigüeñales se construyen de acero forjado y algunas veces de fundición. Las bielas aseguran la unión entre los cuellos del cigüeñal y los pistones. Deben ser ligeras y resistentes, ya que han de soportar la fuerza desarrollada sobre la cabeza del pistón por la presión del fluido frigorífico. Los pistones deben ser ligeros (hierro fundido o aluminio), y hallarse ajustados a los cilindros para evitar pérdidas por fugas de fluido entre el pistón y el cilindro. En compresores grandes se debe reducir la fuerza de rozamiento, reduciendo la superficie de contacto, mediante

segmentos elásticos.

El eje del pistón (bulón) actúa de unión entre el pie de la biela y el pistón, por eso se denomina eje de pie de biela. Se trata de un eje hueco que unas veces va fijo sobre el pie de la biela, y otras sobre el pistón, quedando libre una de las dos partes siempre para poder producir el movimiento requerido.

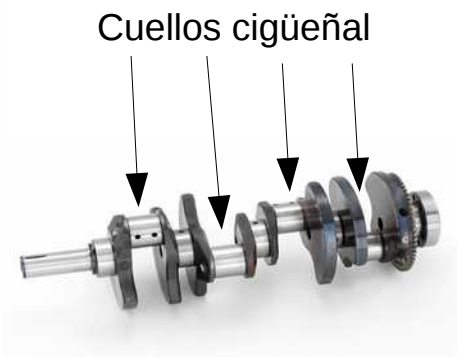

2.1.2.1.4 Válvulas de aspiración y descarga

El conjunto de válvulas de aspiración y de descarga están emplazadas a uno y otro lado de una placa conocida por plato de válvulas.
El trabajo de las válvulas se hace siempre metal contra metal, por lo que es indispensable que las superficies de contacto sean planas conservando siempre su forma original: deben ser robustas y poco frágiles. En los compresores que giran a velocidad elevada, las válvulas se abren y cierran con gran rapidez, lo que implica la necesidad de que estas válvulas sean también ligeras. En este caso, se utilizan válvulas del tipo laminar flexible, que permiten hacer el movimiento ilustrado en la imagen.

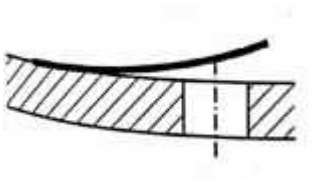

2.1.2.1.5 Dispositivos de lubricación

El engrase puede lograrse por: barboteo o bomba de aceite a presión.
El sistema de barboteo se utiliza en compresores de baja potencia que giran a velocidad moderada. Se mantiene un nivel de aceite en el cárter que permita a las cabezas de las bielas hallarse por debajo de dicho nivel durante parte de su movimiento de rotación; el aceite, se proyecta hacia el interior del cárter llegando hasta los ejes del pistón.
El sistema de lubricación forzada consiste en una bomba de aceite montada en el extremo del eje del compresor, y accionada por el eje, que lubrica bajo presión todos los órganos en movimiento. La distribución del aceite se efectúa por medio de conductos a todas las partes fijas (como cilindros). Además, otro conducto taladrado en el interior del cigüeñal permite, a partir de los cuellos del mismo, engrasar las bielas y los ejes del pistón. El aceite retorna por gravedad al fondo del cárter de donde es aspirado a través de un filtro de la bomba de aceite.

Vídeo

Sustitución de bobinado en compressor semihermético

Disassemble Assemble of 15kw Semi Hermetic compressor Bitzer Make
https://youtu.be/8XVrv-vkqxI?si=tbfS2kfUUN8ohLzJ

2.1.2.2 Compresores alternativos de pistón – ejemplos de cálculo

A

COMPRESORES SEMIHERMÉTICOS

Alta / Media temperatura. Para gas R134A/R-404A/R-507

Código	Modelo	Motor HP	Desplaz. m³/h	Línea		Nº cilin-dros	PDA	CAPACIDAD EN WATIOS					€
				Asp.	Desc.			+5°C	0°C	-10°C	-25°C	-35°C	
MF 18 101	**07K3,2X**	0,75	2,91	1/2"	3/8"	2	NO	2.442	2.030	1.362	668	355	**1.270,00**
MF 18 103	**1K5,2X**	1	4,92	5/8"	1/2"	2	NO	4.245	3.540	2.392	1.208	672	**1.299,00**
MF 18 105	**1,5K7,2X**	1,5	6,43	5/8"	1/2"	2	NO	5.748	4.798	3.248	1.655	948	**1.338,00**
MF 18 109	**2L9,2**	2	9,06	7/8"	1/2"	2	NO	8.068	6.665	4.450	2.035	875	**1.837,00**
MF 18 111	**3L13,2X**	3	12,87	7/8"	5/8"	2	NO	11.915	9.845	6.602	3.118	1.458	**1.991,00**
MF 18 114	**4L17,2X**	4	17,14	7/8"	5/8"	2	NO	16.768	13.925	9.428	4.598	2.340	**2.104,00**
MF 18 117	**5L23,2X**	5	22,52	1-1/8"	5/8"	2	NO	21.815	18.085	12.075	6.265	3.518	**2.273,00**
MF 18 139	**7MR27,2X**	7,5	26,65	1-3/8"	1-1/8"	2	SI	24.715	20.582	13.818	6.775	3.605	**3.540,00**
MF 18 141	**9MR32,2X**	10	32	1-3/8"	1-1/8"	2	SI	29.088	24.238	16.298	8.025	4.290	**3.677,00**
MF 18 143	**8GR31,3X**	7,5	31,08	1-3/8"	1-1/8"	2	SI	28.555	23.780	15.998	7.878	4.218	**4.012,00**
MF 18 145	**10GR39,3X**	10	39,02	1-3/8"	1-1/8"	3	SI	35.630	29.785	20.245	10.285	5.775	**4.076,00**
MF 18 147	**15GR50,3X**	15	49,88	1-5/8"	1-1/8"	3	SI	45.145	37.818	25.865	13.395	7.748	**4.349,00**
MF 18 149	**18GR60,3**	18	60,28	1-5/8"	1-1/8"	3	SI	54.805	45.950	31.498	16.408	9.560	**4.899,00**

Media / Baja temperatura. Para gas R-404A/R-507/R-449A

Código	Modelo	Motor HP	Desplaz. m³/h	Línea		Nº cilin-dros	PDA	CAPACIDAD EN WATIOS				€
				Asp.	Desc.			-10°C	-20°C	-30°C	-40°C	
MF 18 102	**07K5,2X**	0,75	4,92	5/8	3/8	2	NO	–	1.542	910	460	**1.270,00**
MF 18 104	**1K7,2X**	1	6,43	5/8	1/2	2	NO	–	2.172	1.265	660	**1.299,00**
MF 18 106	**1,5K8,2X**	1,5	7,43	5/8	1/2	2	NO	–	2.435	1.482	800	**1.338,00**
MF 18 107	**1,5K9,2X**	1,5	9,06	5/8	1/2	2	NO	–	3.158	1.808	975	**1.338,00**
MF 18 108	**2K9,2K**	2	9,06	5/8	1/2	2	NO	4.648	3.015	1.844	998	**1.496,00**
MF 18 110	**2L13,2X**	2	12,87	7/8	1/2	2	NO	–	3.845	2.148	865	**1.915,00**
MF 18 112	**3L17,2X**	3	17,14	7/8	5/8	2	NO	8.615	5.910	3.355	1.408	**1.991,00**
MF 18 113	**3L19,2X**	3	19,43	1-1/8	5/8	2	NO	–	7.138	4.250	2.065	**1.991,00**
MF 18 115	**4L19,2X**	4	19,43	1-1/8	5/8	2	NO	10.745	6.870	4.008	1.880	**2.104,00**
MF 18 116	**4L23,2X**	4	22,52	1-1/8	5/8	2	NO	–	8.260	5.030	2.622	**2.104,00**
MF 18 134	**4LR23,2X**	4	22,52	1-1/8	5/8	2	SI	–	7.110	4.890	2.565	**2.687,00**
MF 18 135	**5LR23,2X**	5	22,52	1-1/8	5/8	2	SI	11.842	7.835	4.658	2.305	**2.826,00**
MF 18 138	**6MR27,2X**	5	26,65	1-3/8	7/8	2	SI	13.950	9.025	5.420	2.840	**3.435,00**
MF 18 140	**7MR32,2X**	7,5	32	1-3/8	1-1/8	2	SI	–	10.352	6.000	3.498	**3.540,00**
MF 18 142	**6GR31,3X**	5	31,08	1-3/8	7/8	3	SI	–	9.800	5.942	3.192	**3.935,00**
MF 18 144	**8GR39,3X**	7,5	39,02	1-3/8	1-1/8	3	SI	–	12.668	7.668	4.098	**4.012,00**
MF 18 146	**10GR50,3X**	10	49,88	1-3/8	1-1/8	3	SI	–	16.750	10.478	5.995	**4.076,00**
MF 18 148	**12GR60,3X**	12,5	60,28	1-3/8	1-1/8	3	SI	–	20.250	12.668	7.252	**4.495,00**

Datos cálculo: Tempertura condensación 45°C; Temperatura gas aspiración 25°C; Sin subenfriamiento líquido

PDA → Presostato Diferencial de Aceite, desconecta el compresor si no detecta diferencia de presión entre la salida de la bomba de aceite y la presión de evaporación.

Inicio > Componentes frigoríficos > Conjunto presostatos y controles de presión >
Ctjo. presostato diferencial de aceite

Ctjo. presostato diferencial de aceite

Cjto. presostato diferencial de aceite para compresores semiherméticos GELPHA con bomba de aceite

Referencia	585.0006.00

Cjto. presostato diferencial de aceite para compresores semiherméticos GELPHA con bomba de aceite

El conjunto incluye latiguillos, codo y soportel

Modelos compatibles : Todos los modelos LR, VLR, MR i GR

https://www.salvadorescoda.com/tarifas/Compresion_Tarifa_PVP_SalvadorEscoda.pdf
https://www.gelpha.com/es/

Ejemplo 2.1.2.2-1:

Código MF18108

Modelo 2K9, 2K

Precio: 1496 euros

https://www.gelpha.com/es/compresores/compresor-semihermetico-2k9-2x-r-404-r507/

$P_{electrica} = 1{,}83\,kW$

Refrigerante R-404a

Motor 2 HP → $2\,HP \cdot 745{,}7\,\frac{W}{HP} = 1491{,}4\,W$ potencia mecánica de compresión

subenfriamiento 0 K → $h_{3/4} = 170\,\frac{kJ}{kg}$

$\upsilon_C = 45\,^{o}C \quad \rightarrow \quad p_C = 20{,}5\,bar$

$\upsilon_E = -10\,^{o}C \quad \rightarrow \quad p_E = 4{,}5\,bar$

$$R_C = \frac{p_C}{P_E} = \frac{20{,}5\,bar}{4{,}5\,bar} = 4{,}6$$

$\upsilon_{aspiración} = 25\,^{o}C \quad \rightarrow \quad h_1 = 293\,\frac{kJ}{kg}$

Eficiencia

$$EER_{ciclo} = \frac{\dot{Q}_E}{P_{comp}} = \frac{4648\,W}{1491\,W} = 3{,}1$$

Volumen desplazado

$\dot{V}_{vol\,despl} = 9{,}06\,\frac{m^3}{h} = 0{,}00252\,\frac{m^3}{s}$ (leido de la tabla de datos)

Calor absorbido

$Q_E = h_1 - h_4 = 293\,\frac{kJ}{kg} - 170\,\frac{kJ}{kg} = 123\,\frac{kJ}{kg}$ (sobrecalentamiento 35 K, aspiración 25 ºC)

Potencia frigorífica tomada de la tabla $\dot{Q}_E = 4{,}648\,kW$

$$Q_E \cdot \dot{m} = \dot{Q}_E \quad \rightarrow \quad \dot{m} = \frac{\dot{Q}_E}{Q_E} = \frac{4{,}648\,kW}{123\,\frac{kJ}{kg}} = 0{,}038\,\frac{kg}{s}$$

Caudal de volumen en la aspiración (punto 1)

Caudal de volumen en la aspiración

$v = 0{,}054\,\frac{m^3}{kg}$ volumen específico obtenido del diagrama p h en el punto 1.

$$\dot{V}_1 = \dot{m} \cdot v = 0{,}038\,\frac{kg}{s} \cdot 0{,}054\,\frac{m^3}{kg} = 0{,}002\,\frac{m^3}{s}$$

Rendimiento volumétrico

$$\frac{\dot{V}_1}{\dot{V}_{vol\,despl}} = \frac{0{,}002\,\frac{m^3}{s}}{0{,}00252\,\frac{m^3}{s}} = 0{,}79$$ rendimiento volumétrico 79%

Cálculo de W_C con la potencia del compresor de 2 HP:

$$W_C = \frac{P_{compresor}}{\dot{m}_{real}} = \frac{1491{,}4\,W}{0{,}0377\,\frac{kg}{s}} = 39{,}6\,\frac{kJ}{kg}$$

$$\rightarrow \quad h_2 = h_1 + W_C = 293\,\frac{kJ}{kg} + 39{,}6\,\frac{kJ}{kg} = 332{,}6\,\frac{kJ}{kg}$$

Caudales volumétricos en la descarga (punto 2)

$$v_2 = 0{,}013\,\frac{m^3}{kg}$$

$$\dot{V}_2 = \dot{m} \cdot v_2 = 0{,}038\,\frac{kg}{s} \cdot 0{,}013\,\frac{m^3}{kg} = 0{,}00049\,\frac{m^3}{s}$$

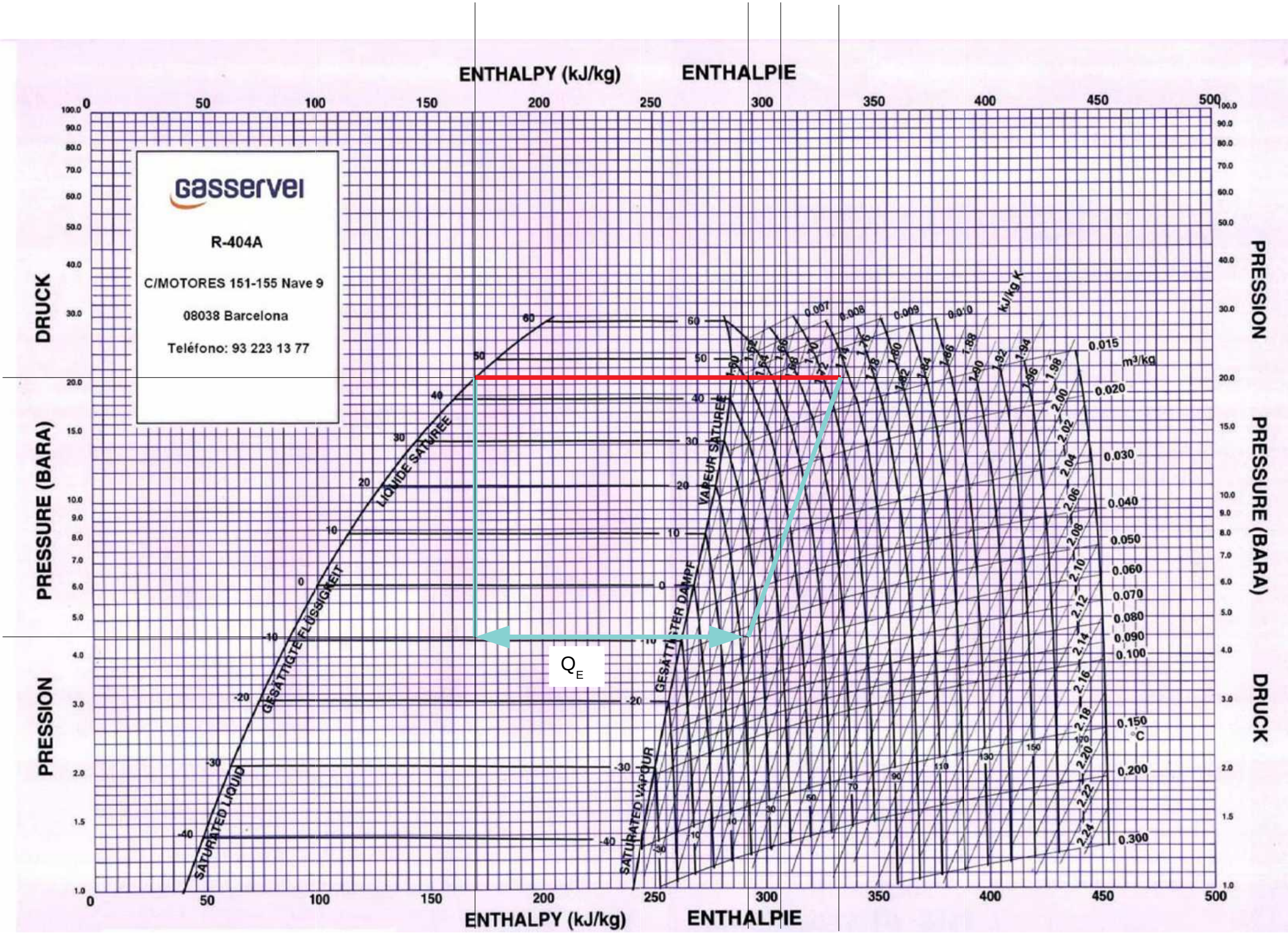
ENTHALPY (kJ/kg)
ENTHALPIE
DRUCK
PRESSURE (BARA)
PRESSION
PRESSION
PRESSURE (BARA)
DRUCK
gasservei
R-404A
C/MOTORES 151-155 Nave 9
08038 Barcelona
Teléfono: 93 223 13 77
LIQUIDE SATURÉE
GESÄTTIGTE FLÜSSIGKEIT
SATURATED LIQUID
VAPEUR SATURÉE
GESÄTTIGTER DAMPF
SATURATED VAPOUR
kJ/kg K
m³/kg
°C
Q_E

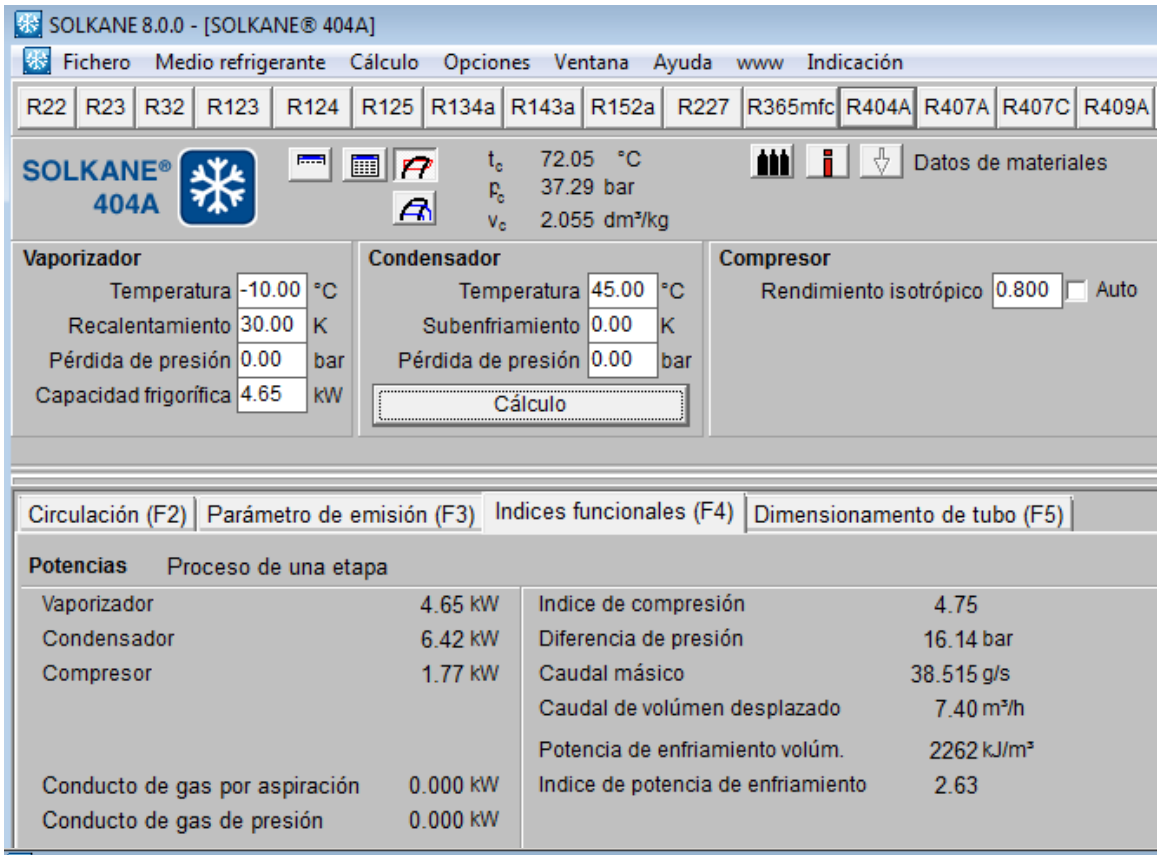

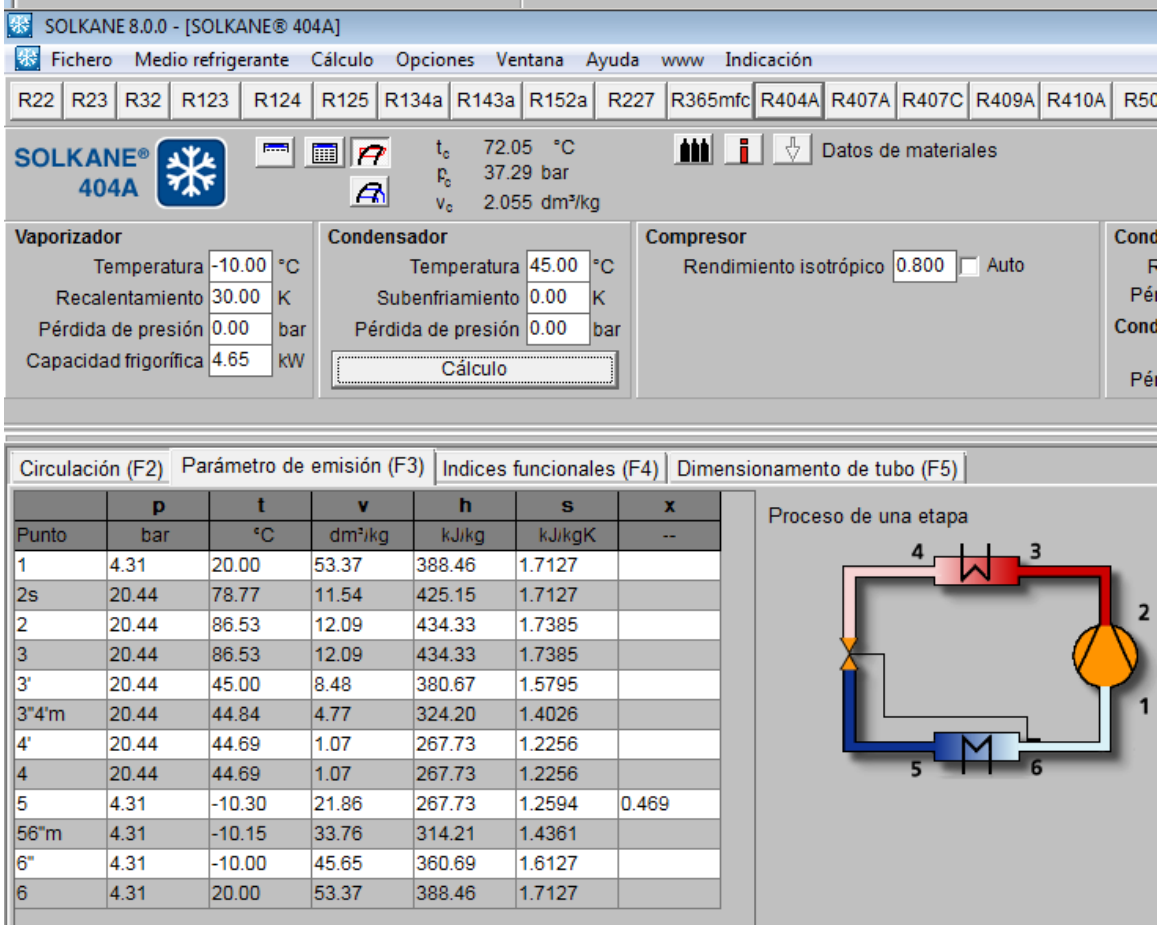

	p	t	v	h	s	x
Punto	bar	°C	dm³/kg	kJ/kg	kJ/kgK	--
1	4.31	20.00	53.37	388.46	1.7127	
2s	20.44	78.77	11.54	425.15	1.7127	
2	20.44	86.53	12.09	434.33	1.7385	
3	20.44	86.53	12.09	434.33	1.7385	
3'	20.44	45.00	8.48	380.67	1.5795	
3"4'm	20.44	44.84	4.77	324.20	1.4026	
4'	20.44	44.69	1.07	267.73	1.2256	
4	20.44	44.69	1.07	267.73	1.2256	
5	4.31	-10.30	21.86	267.73	1.2594	0.469
56"m	4.31	-10.15	33.76	314.21	1.4361	
6"	4.31	-10.00	45.65	360.69	1.6127	
6	4.31	20.00	53.37	388.46	1.7127	

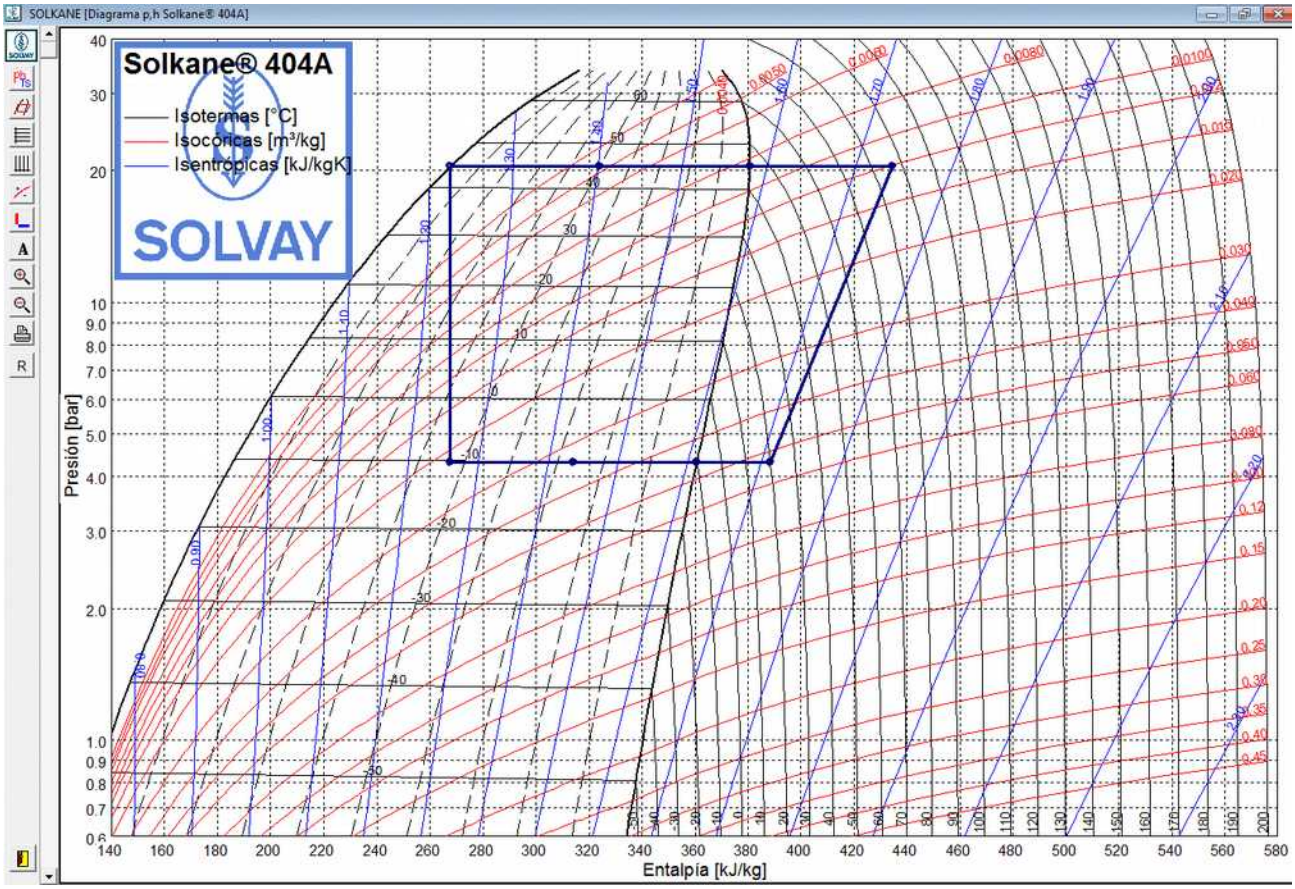
SOLKANE [Diagrama p,h Solkane® 404A]
Solkane® 404A
Isotermas [°C]
Isocóricas [m³/kg]
Isentrópicas [kJ/kgK]
SOLVAY
Presión [bar]
Entalpía [kJ/kg]

Ejemplo 2.1.2.2-2:

Bitzer ECOLINE

Modelo 2FES-2(Y)

Precio 1141,00 euros + IVA

https://www.frigopack.com/Articulo~x~Compresor-semihermetico-bitzer-ecoline-2fes2y~IDArticulo~5081.html

https://bitzer-compressors.com/ecoline-2FES-2(Y).php

https://www.bitzer.de/websoftware/Calculate.aspx?cid=1666281140526

Technical Data: ECOLINE single compressors

Compressor model	Housing size	Motor version	Displacement at 1450 min^{-1}	Number of cylinders	Refrigerating capacity Q_o R1234yf		R454C		Oil charge	Weight	Maximum operating current	Maximum power consumption
					t_o / t_c 5°C / 50°C	t_o / t_c -10°C / 45°C	t_o / t_c -10°C / 45°C	t_o / t_c -35°C / 40°C			①	②
			m^3/h		W	W	W	W	dm^3	kg	A	kW
											Δ / Y	
2KES-05(Y)	1	1	4.06	2	1870	1030	1500	310	1.0	46	4.9 / 2.8	1.5
2JES-07(Y)	1	1	5.21	2	2390	1320	2020	480	1.0	47	6.4 / 3.7	1.9
2HES-1(Y)	1	2	6.51	2	3160	1840	2600	640	1.0	47	6.6 / 3.8	2.0
2HES-2(Y)	1	1	6.51	2	3140	1830	2600	640	1.0	49	7.8 / 4.5	2.4
2GES-2(Y)	1	1	7.58	2	3690	2170	3060	780	1.0	49	8.7 / 5.0	2.7
2FES-2(Y)	1	2	9.54	2	4470	2590	3880	1000	1.0	49	9.2 / 5.3	2.9
2FES-3(Y)	1	1	9.54	2	4550	2690	3880	1000	1.0	50	10.6 / 6.1	3.4

TECHNICAL AND PERFORMANCE DATA

Compressor type	Motor version	Displacement at 1450 min-1	Number of cylinders	Refrigerating capacity Qo				Oil charge	Weight	Pipe connections		Motor	Max. operating current	Max. power consumption	I FI 70 Hz
				R134a		R404A				DL	SL				
		m3/h		W	W	W	W	dm3	kg	mm	mm	②	A	kW	A
2FES-2(Y)	2	9,54	2	4820	2680	4380	1360	1,0	45	12	16	Δ / Y	9,2/5,3	2,9	-

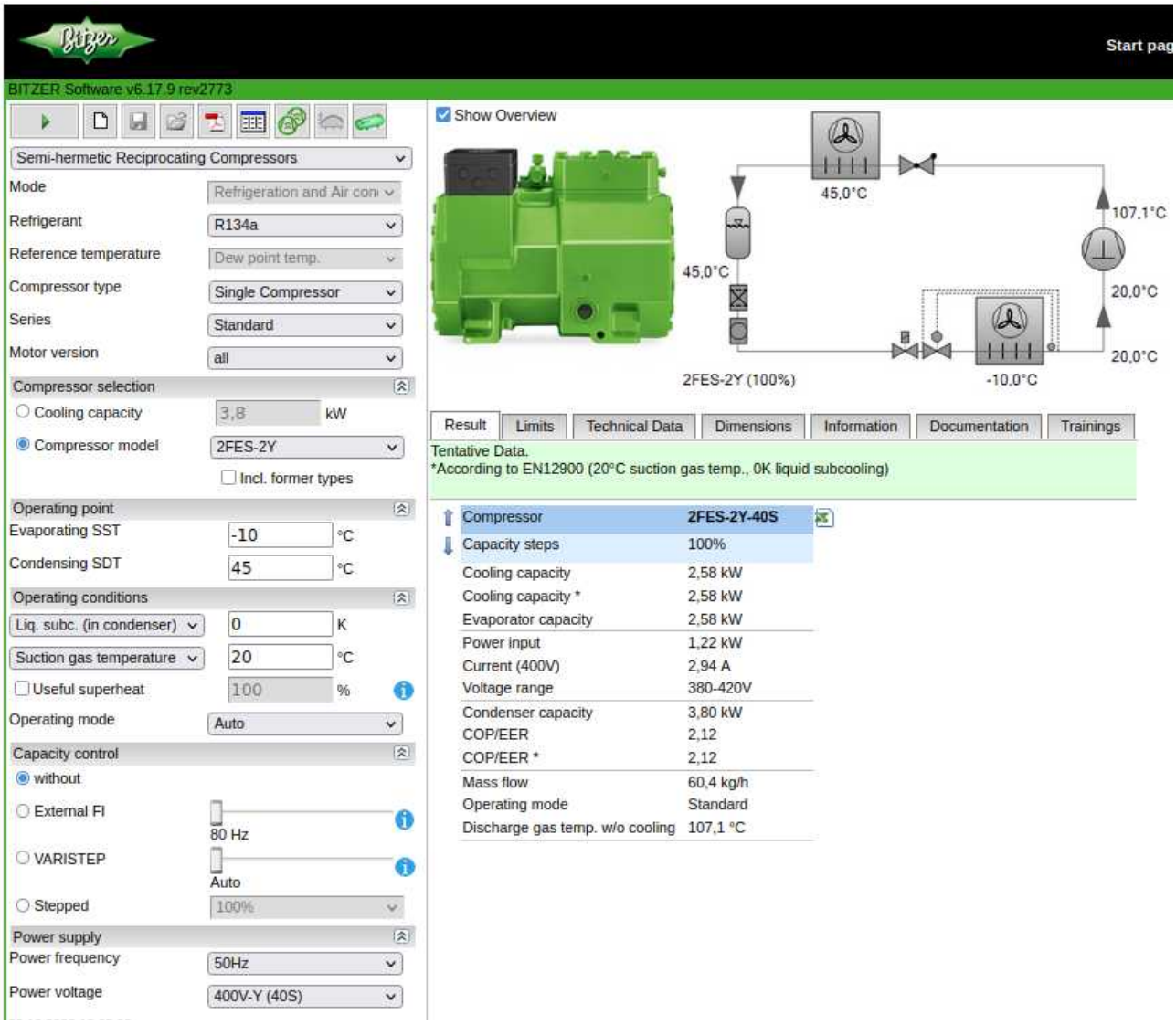
Start pag
BITZER Software v6.17.9 rev2773
Semi-hermetic Reciprocating Compressors
Mode
Refrigeration and Air con
Refrigerant
R134a
Reference temperature
Dew point temp.
Compressor type
Single Compressor
Series
Standard
Motor version
all
Compressor selection
Cooling capacity
3,8
kW
Compressor model
2FES-2Y
Incl. former types
Operating point
Evaporating SST
-10
°C
Condensing SDT
45
°C
Operating conditions
Liq. subc. (in condenser)
0
K
Suction gas temperature
20
°C
Useful superheat
100
%
Operating mode
Auto
Capacity control
without
External FI
80 Hz
VARISTEP
Auto
Stepped
100%
Power supply
Power frequency
50Hz
Power voltage
400V-Y (40S)
Show Overview
45,0°C
107,1°C
45,0°C
20,0°C
20,0°C
2FES-2Y (100%)
-10,0°C
Result
Limits
Technical Data
Dimensions
Information
Documentation
Trainings
Tentative Data.
*According to EN12900 (20°C suction gas temp., 0K liquid subcooling)
Compressor 2FES-2Y-40S
Capacity steps 100%
Cooling capacity 2,58 kW
Cooling capacity * 2,58 kW
Evaporator capacity 2,58 kW
Power input 1,22 kW
Current (400V) 2,94 A
Voltage range 380-420V
Condenser capacity 3,80 kW
COP/EER 2,12
COP/EER * 2,12
Mass flow 60,4 kg/h
Operating mode Standard
Discharge gas temp. w/o cooling 107,1 °C

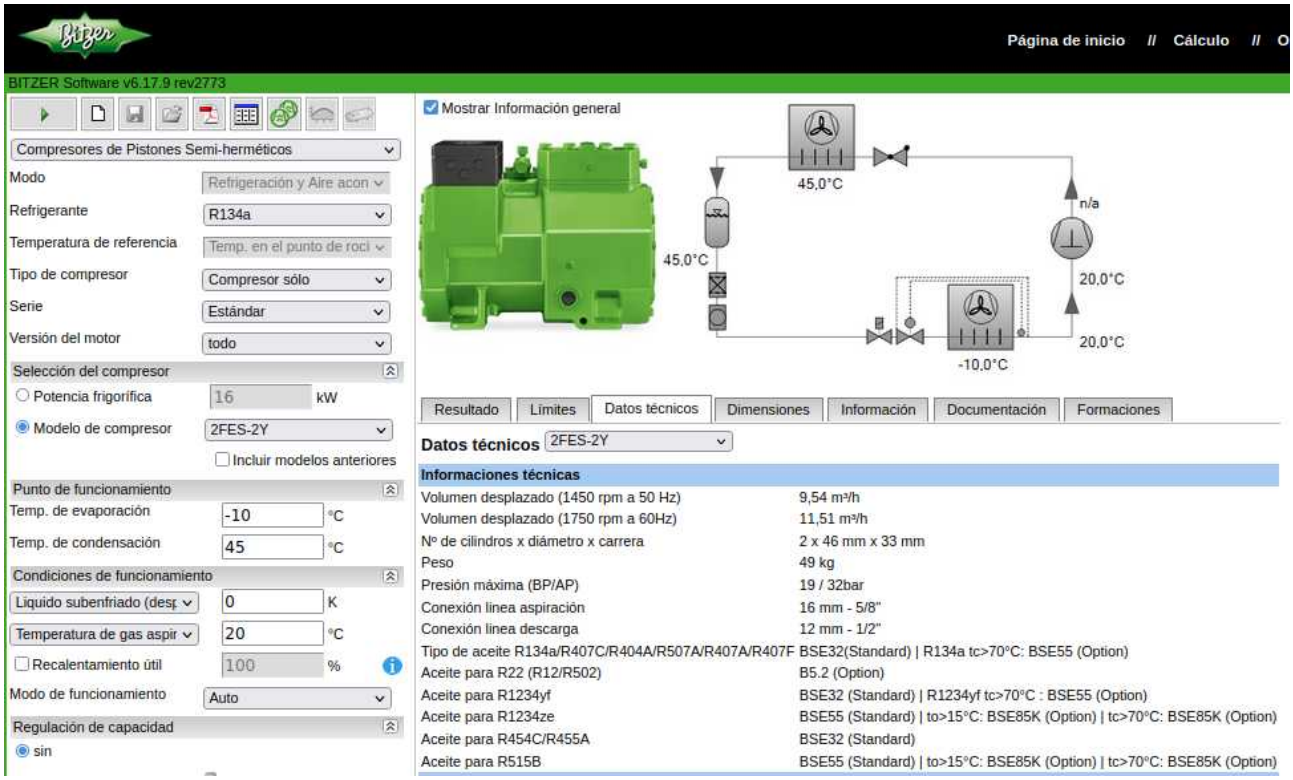
Página de inicio // Cálculo // O
BITZER Software v6.17.9 rev2773
Compresores de Pistones Semi-herméticos
Modo
Refrigeración y Aire acon
Refrigerante
R134a
Temperatura de referencia
Temp. en el punto de roci
Tipo de compresor
Compresor sólo
Serie
Estándar
Versión del motor
todo
Selección del compresor
Potencia frigorífica
16
kW
Modelo de compresor
2FES-2Y
Incluir modelos anteriores
Punto de funcionamiento
Temp. de evaporación
-10
°C
Temp. de condensación
45
°C
Condiciones de funcionamiento
Liquido subenfriado (desp
0
K
Temperatura de gas aspir
20
°C
Recalentamiento útil
100
%
Modo de funcionamiento
Auto
Regulación de capacidad
sin
Mostrar Información general
45,0°C
n/a
45,0°C
20,0°C
20,0°C
-10,0°C
Resultado
Límites
Datos técnicos
Dimensiones
Información
Documentación
Formaciones
Datos técnicos
2FES-2Y
Informaciones técnicas
Volumen desplazado (1450 rpm a 50 Hz) 9,54 m³/h
Volumen desplazado (1750 rpm a 60Hz) 11,51 m³/h
Nº de cilindros x diámetro x carrera 2 x 46 mm x 33 mm
Peso 49 kg
Presión máxima (BP/AP) 19 / 32bar
Conexión linea aspiración 16 mm - 5/8"
Conexión linea descarga 12 mm - 1/2"
Tipo de aceite R134a/R407C/R404A/R507A/R407A/R407F BSE32(Standard) | R134a tc>70°C: BSE55 (Option)
Aceite para R22 (R12/R502) B5.2 (Option)
Aceite para R1234yf BSE32 (Standard) | R1234yf tc>70°C : BSE55 (Option)
Aceite para R1234ze BSE55 (Standard) | to>15°C: BSE85K (Option) | tc>70°C: BSE85K (Option)
Aceite para R454C/R455A BSE32 (Standard)
Aceite para R515B BSE55 (Standard) | to>15°C: BSE85K (Option) | tc>70°C: BSE85K (Option)

Refrigerante R-134a

2 cilindros de 46 mm de diámetro y 33 mm de carrera a 50 Hz → 1450 RPM

$\upsilon_C = 45\,ºC \quad \rightarrow \quad T_C = 318\,K \quad \rightarrow \quad p_C = 12\,bar$

$\upsilon_E = -10\,ºC \quad \rightarrow \quad T_E = 263\,K \quad \rightarrow \quad p_E = 2\,bar$

$$R_C = \frac{p_C}{P_E} = \frac{12\,bar}{2\,bar} = 6$$

$\upsilon_{aspiración} = 20\,ºC$

$\upsilon_{descarga} = 107\,ºC$

$\dot{Q}_E = 2{,}58\,kW$

Toma aspiración 5/8”- diámetro interior 14,35 mm – diámetro exterior 16 mm

Toma descarga 1/2” - diámetro interior 11,18 mm – diámetro exterior 12 mm

(Tabla de medidas tubos en unidad 1.2, apartado 1.10-1)

$\dot{V}_{vol\,despl} = 9{,}54\,\frac{m^3}{h} = 0{,}00265\,\frac{m^3}{s}$ Volumen desplazado indicado en simulación

$\dot{m} = 60{,}04\,\frac{kg}{h} = 0{,}0167\,\frac{kg}{s}$ (datos simulación)

$\dot{m} = \frac{\dot{Q}_E}{Q_E} = \frac{2{,}58\,kW}{154\,\frac{kJ}{kg}} = 0{,}0168\,\frac{kg}{s}$ calculado con los valores del diagrama p h

$h_1 = 320\,\frac{kJ}{kg}$ (tomada del diagrama en el punto 1)

$h_2 = 388\,\frac{kJ}{kg}$ (tomada del diagrama en el punto 2)

$h_3 = h_4 = 166\,\frac{kJ}{kg}$

$W_C = h_2 - h_{11} = 388\,\frac{kJ}{kg} - 320\,\frac{kJ}{kg} = 68\,\frac{kJ}{kg} \quad \rightarrow \quad P_{comp} = W_C \cdot \dot{m} = 68\,\frac{kJ}{kg} \cdot 0{,}0168\,\frac{kg}{s} = 1{,}14\,kW$

$$EER_{ciclo} = \frac{Q_E}{W_C} = \frac{154\,\frac{kJ}{kg}}{68\,\frac{kJ}{kg}} = 2{,}26$$

Caudal volumétrico en la aspiración (sobrecalentamiento 30 K, aspiración 20 ºC)

$$v_1 = 0{,}12 \frac{m^3}{kg}$$

$$\dot{V}_1 = \dot{m} \cdot v_1 = 0{,}0168 \frac{kg}{s} \cdot 0{,}12 \frac{m^3}{kg} = 0{,}002 \frac{m^3}{s}$$

Velocidad del refrigerante en la aspiración

$$A = 3{,}14 \cdot \left(\frac{14{,}35\, mm}{2}\right)^2 = 161{,}6\, mm^2 = 0{,}0001616\, m^2$$

$$v_1 = \frac{\dot{V}}{A} = \frac{0{,}002 \frac{m^3}{s}}{0{,}0001616\, m^2} = 12{,}5 \frac{m}{s}$$

Caudal volumétrico en la descarga

$$v_2 = 0{,}024 \frac{m^3}{kg}$$

$$\dot{V}_2 = \dot{m} \cdot v_2 = 0{,}0168 \frac{kg}{s} \cdot 0{,}024 \frac{m^3}{kg} = 0{,}0004 \frac{m^3}{s}$$

Velocidad del refrigerante en la descarga

$$A = 3{,}14 \cdot \left(\frac{11{,}18\, mm}{2}\right)^2 = 98{,}11\, mm^2 = 0{,}00009811\, m^2$$

$$v_2 = \frac{\dot{V}}{A} = \frac{0{,}0004 \frac{m^3}{s}}{0{,}00009811\, m^2} = 4{,}1 \frac{m}{s}$$

Cálculo del volumen desplazado

2 cilindros de 46 mm de diámetro y 33 mm de carrera a 50 Hz → 1450 RPM

$$\dot{V} = A \cdot s \cdot N \cdot \frac{RPM}{60 \frac{s}{min}}$$

$\dot{V}$ en $\frac{m^3}{s}$

A sección del cilcindro en m^2

s carrera del pistón

N número de cilindros

RPM revoluciones por minuto

$$A = 3{,}14 \cdot (0{,}023\, m)^2 = 0{,}00166\, m^2$$

$$\dot{V}_{vol\,despl} = A \cdot s \cdot N \cdot \frac{RPM}{60} = 0{,}00166\, m^2 \cdot 0{,}033\, m \cdot 2 \cdot \frac{1450 \frac{1}{min}}{60 \frac{s}{min}} = 9{,}53\, m \frac{^3}{h}$$

El caudal volumétrico real es menor, debido a las perdidas por el espacio muerto y las restistencias al paso del gas en las válvulas.

Rendimiento volumétrico

$$\eta_{vol\,despl} = \frac{\dot{V}_1}{\dot{V}_{vol\,despl}} = \frac{0{,}002 \frac{m^3}{s}}{0{,}00265 \frac{m^3}{s}} = 0{,}755 = 75{,}5 \quad \%$$

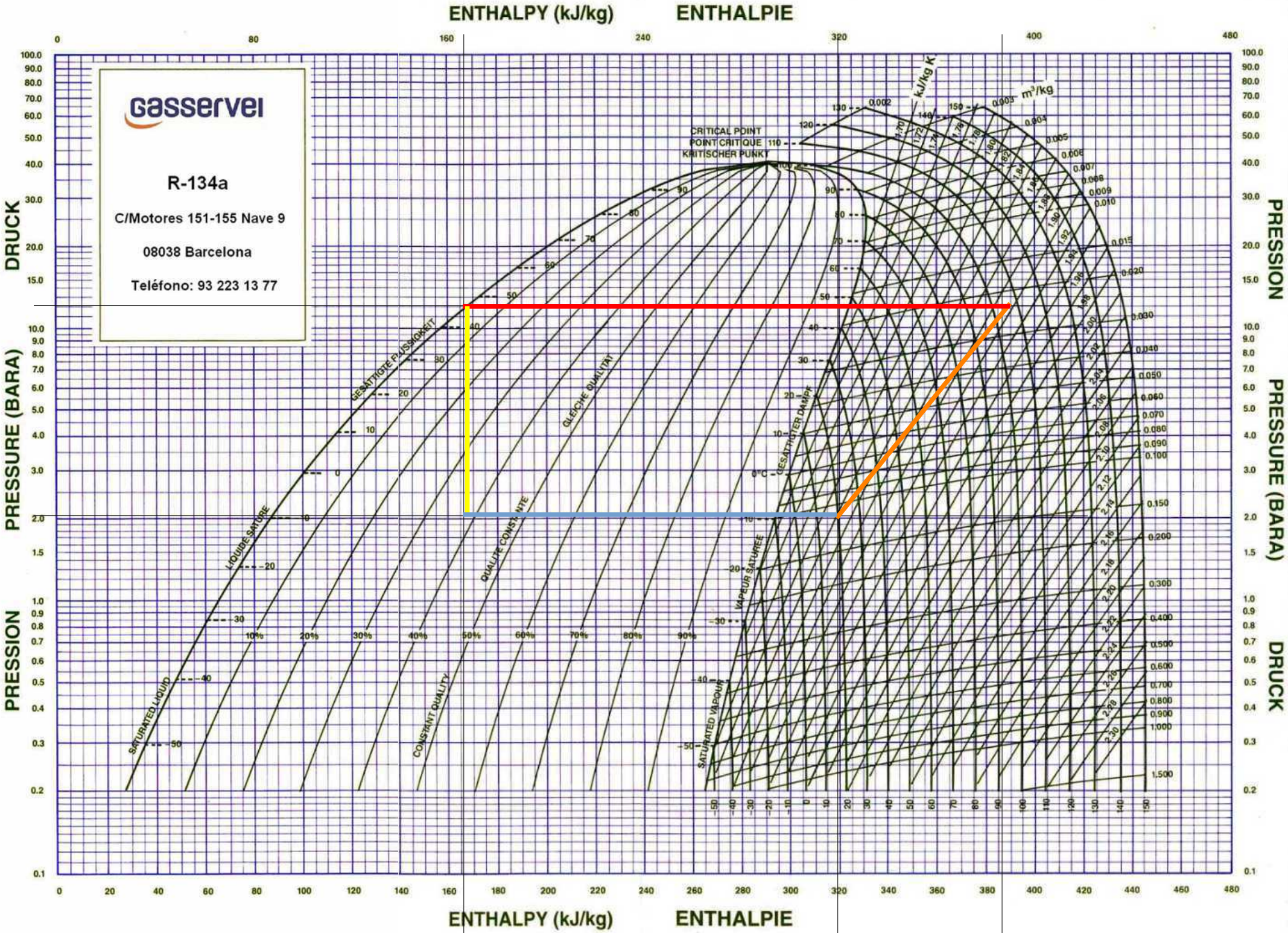
ENTHALPY (kJ/kg) ENTHALPIE
DRUCK
PRESSION
PRESSURE (BARA)
PRESSION
PRESSURE (BARA)
DRUCK
ENTHALPY (kJ/kg) ENTHALPIE
gasservei
R-134a
C/Motores 151-155 Nave 9
08038 Barcelona
Teléfono: 93 223 13 77
CRITICAL POINT
POINT CRITIQUE
KRITISCHER PUNKT
kJ/kg K
m³/kg
GESATTIGTE FLÜSSIGKEIT
LIQUIDE SATURE
SATURATED LIQUID
GLEICHE QUALITÄT
QUALITE CONSTANTE
CONSTANT QUALITY
GESATTIGTER DAMPF
VAPEUR SATURÉE
SATURATED VAPOUR
10%
20%
30%
40%
50%
60%
70%
80%
90%

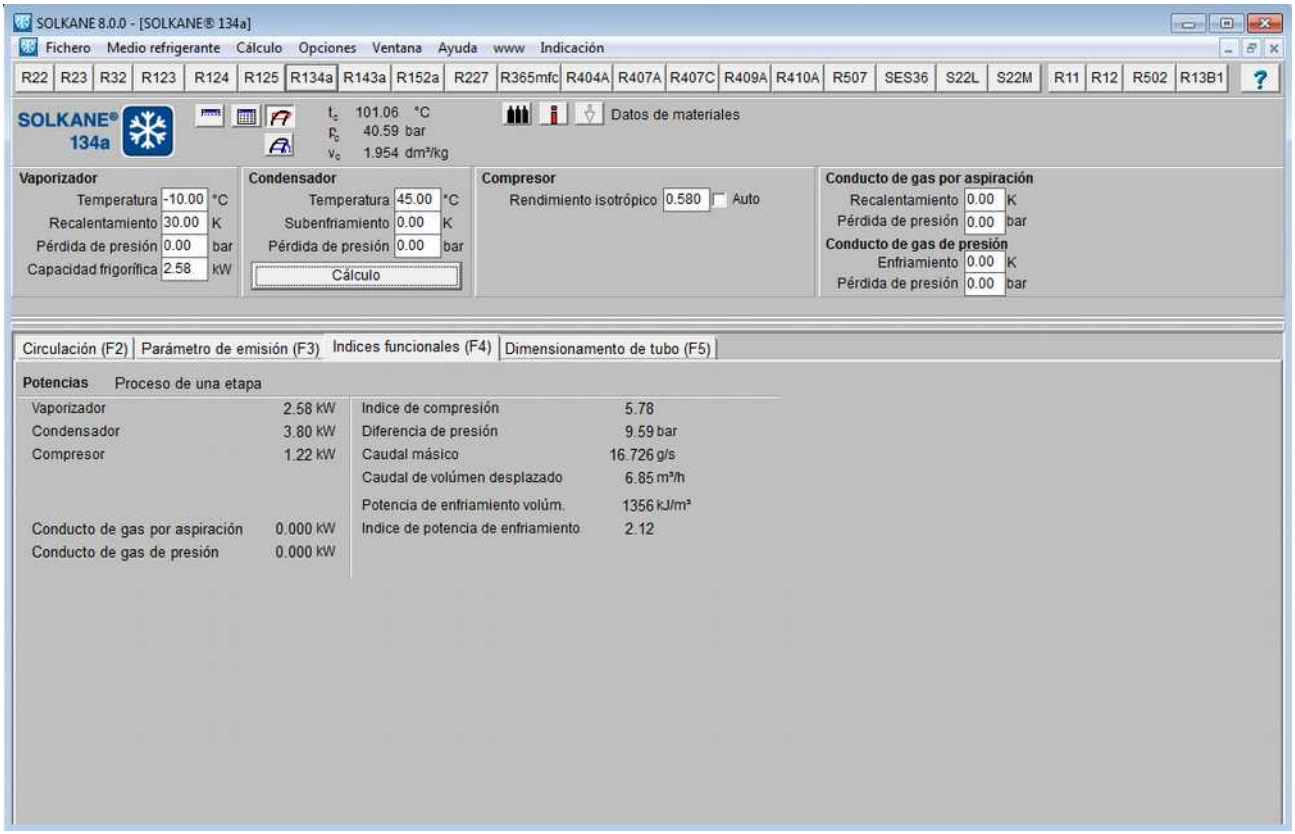

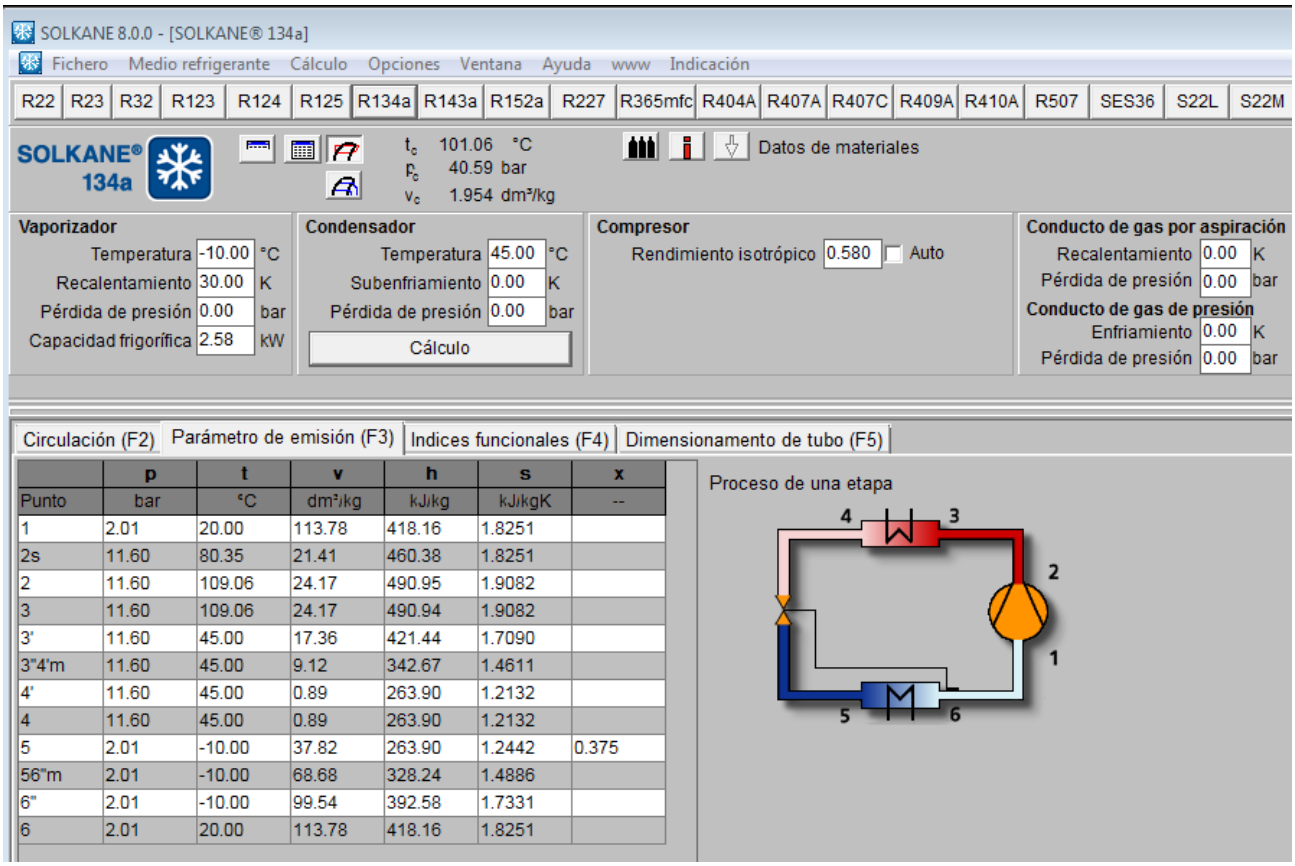

	p	t	v	h	s	x
Punto	bar	°C	dm³/kg	kJ/kg	kJ/kgK	--
1	2.01	20.00	113.78	418.16	1.8251	
2s	11.60	80.35	21.41	460.38	1.8251	
2	11.60	109.06	24.17	490.95	1.9082	
3	11.60	109.06	24.17	490.94	1.9082	
3'	11.60	45.00	17.36	421.44	1.7090	
3"4'm	11.60	45.00	9.12	342.67	1.4611	
4'	11.60	45.00	0.89	263.90	1.2132	
4	11.60	45.00	0.89	263.90	1.2132	
5	2.01	-10.00	37.82	263.90	1.2442	0.375
56"m	2.01	-10.00	68.68	328.24	1.4886	
6"	2.01	-10.00	99.54	392.58	1.7331	
6	2.01	20.00	113.78	418.16	1.8251	

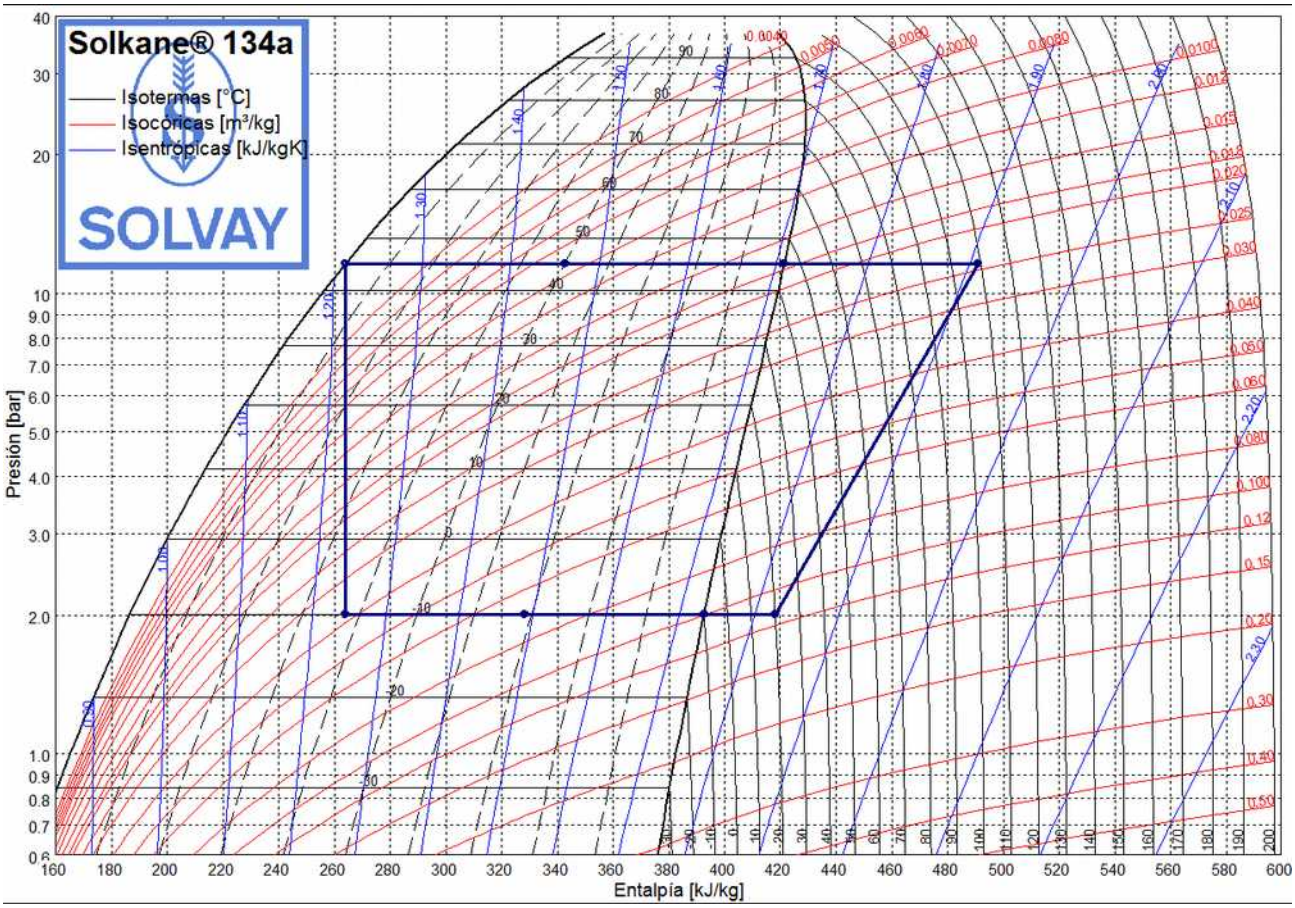
Solkane® 134a
Isotermas [°C]
Isocóricas [m³/kg]
Isentrópicas [kJ/kgK]
SOLVAY
Presión [bar]
Entalpía [kJ/kg]

Ejercicio 2.1.2.2-1

Un compresor Bitzer, modelo 4FDC 5Y, trabaja en las siguientes condiciones:

Refrigerante R410A

$\upsilon_C = 55\,ºC$

$\upsilon_E = 0\,ºC$

SE = 10 K

SC = 10 K

1. Utiliza el programa de simulación Bitzer software para obtener la potencia frigorífica $\dot{Q}_E$, el número y dimensiones de los cilindros, las rpm y las dimensiones de las tomas de aspiración y descarga.
2. Calcula el caudal de masa utilizando los datos del diagrama ph
3. Dibuja el ciclo en el diagrama p h
4. Calcula la eficiencia del ciclo
5. Calcula el volumen desplazado (frecuencia de 50 Hz) y el rendimiento volumétrico
6. Calcula la velocidad del refrigerante en aspiración y descarga (grueso de pared del tubo 1 mm)
7. Adjunta capturas de pantalla de los programas de simulación Bitzer software y Solkane

2.1.2.3 Compresores rotativos de pistón rodante y paletas

Los compresores rotativos no presentan un espacio muerto, por tanto su rendimiento volumétrico es mayor al de los alternativos. Tampoco precisan válvulas, ni bielas ni cigüeñal. Comparados con compresores alternativos equivalentes son ligeros, compactos, más sencillos en su construcción, producen menos vibraciones y su potencia es regulable de forma continua con la velocidad del motor.

2.1.2.3.1 Compresor de pistón rodante (rolling piston compressor)

En los compresores de pistón rodante, el eje motor y el eje estator son concéntricos mientras que el eje del rotor es excéntrico una distancia respeto a ellos. Al deslizar el rotor sobre el estator, se establece entre ellos un contacto. La pala deslizante, alojada en el estator, se aprieta y ajusta contra el rotor mediante un muelle.
La admisión de vapor se efectúa a través de la lumbrera de aspiración. El vapor aspirado por el compresor, llena el espacio comprendido entre el rotor y el estator. Este volumen se reduce a medida que el rotor gira, comprimiendo el gas atrapado, hasta que al completar un giro, es expulsado por la lumbrera de descarga. En la tubería de descarga se debe montar una válvula antiretorno para impedir que el refrigerante retorne del lado de alta presión al de baja presión, en el momento en que el rotor empuja la pala deslizante por completo al interior del hueco

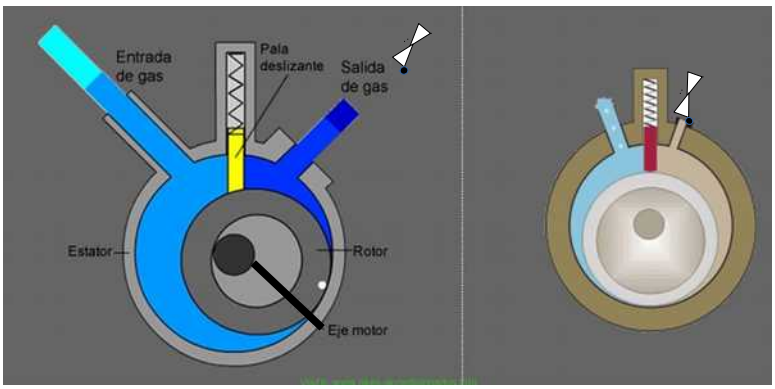

vídeo compresor de pistón rodante
https://www.youtube.com/watch?v=NlBvf75GAO8

2.1.2.3.2 Compresor de paletas (vane compressor)

Este tipo de compresor emplea una serie de paletas equidistantes, montadas en el perímetro de un rotor ranurado. El eje motor es excéntrico respecto al eje del estator y concéntrico respecto al eje del rotor. El rotor gira deslizando sobre el estator en forma excéntrica respecto a la superficie del cilíndrica interior del estator. El rotor es un cilindro con ranuras radiales en las que las palas están sometidas a un movimiento de vaivén, a medida que estas siguen el contorno de la pared del cilindro. Las palas aprietan y ajustan sus extremos libres deslizantes a la superficie interior del estator, mientras se desplazan sus extremos interiores.
Desde la lumbrera de admisión, el vapor llena el espacio comprendido entre dos palas vecinas y las superficies correspondientes del estator y del rotor, formando una celda. El volumen de la celda se reduce durante el giro del rotor hasta alcanzar un valor mínimo, y ser expulsado el gas comprimido por la lumbrera de descarga.

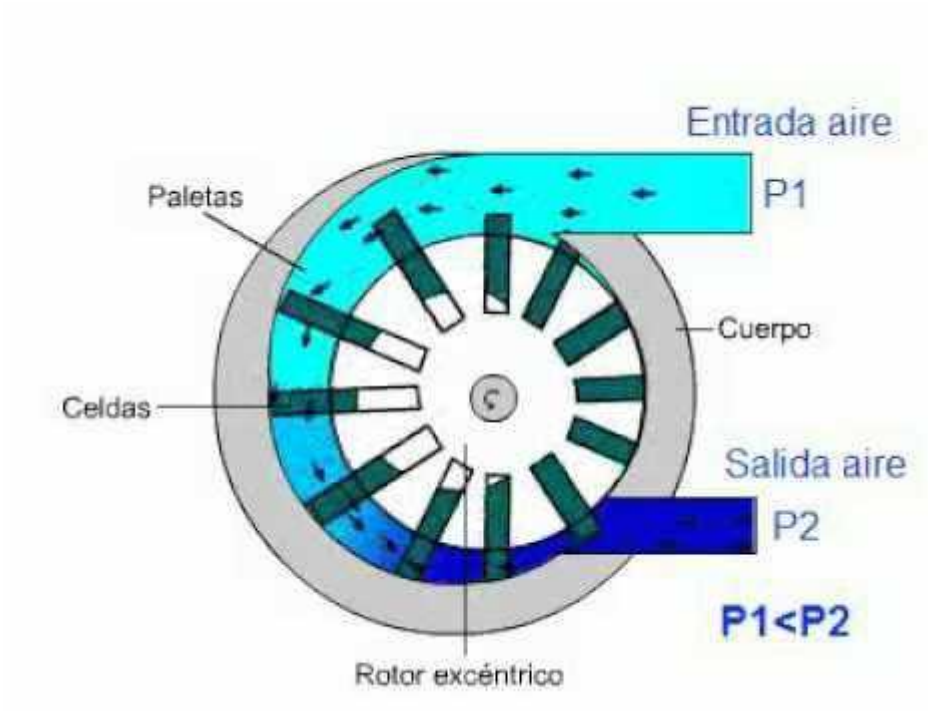

Vídeo compresor de paletas
https://www.youtube.com/watch?v=5UuYFwYMTG8

2.1.2.3.3 Compresor rotativo de tronillo

El compresor de tornillo utiliza dos rotores, uno macho (lóbulos) y otro hembra (alveolos). El rotor hembra es accionado por el rotor macho, siendo los sentidos de giro opuestos. El gas queda prisionero entre los espacios de los rotores, siendo transportado de un extremo al otro del engranaje, donde se hallan la admisión y el escape.
Cada una de las cámaras de trabajo se comporta de forma similar a un cilindro, donde cada lóbulo del rotor conductor hace de pistón, que primero cierra y después comprime el volumen atrapado.
A diferencia del compressor alternativo, se han eliminado el cigüeñal, el espacio residual y las válvulas de admisión y escape.

Como inconveniente presenta la presencia de aceite a lo largo de su ciclo de trabajo para mejorar la estanqueidad del refrigerante comprimido. Por lo tanto se hace necesario un separador de aceite en la salida del compresor.

Componentes:
● Conjunto de rotores o tornillos.
● Motor de accionamiento principal. Habitualmente suele ser eléctrico (trifásico o monofásico).
● Sistema de regulación de la aspiración. Permite regular el caudal volumétrico del compresor.

Sistema de lubricación general del equipo completo. Los compresores llevan instalado un circuito cerrado que incluye el sistema de filtrado y refrigeración del aceite.
● Sistema de refrigeración del lubricante. Mantiene el lubricante a la temperatura óptima de trabajo.
● Sistema de enfriamiento del refrigerante.
● Sistema de filtrado. Indispensable para eliminar partículas.

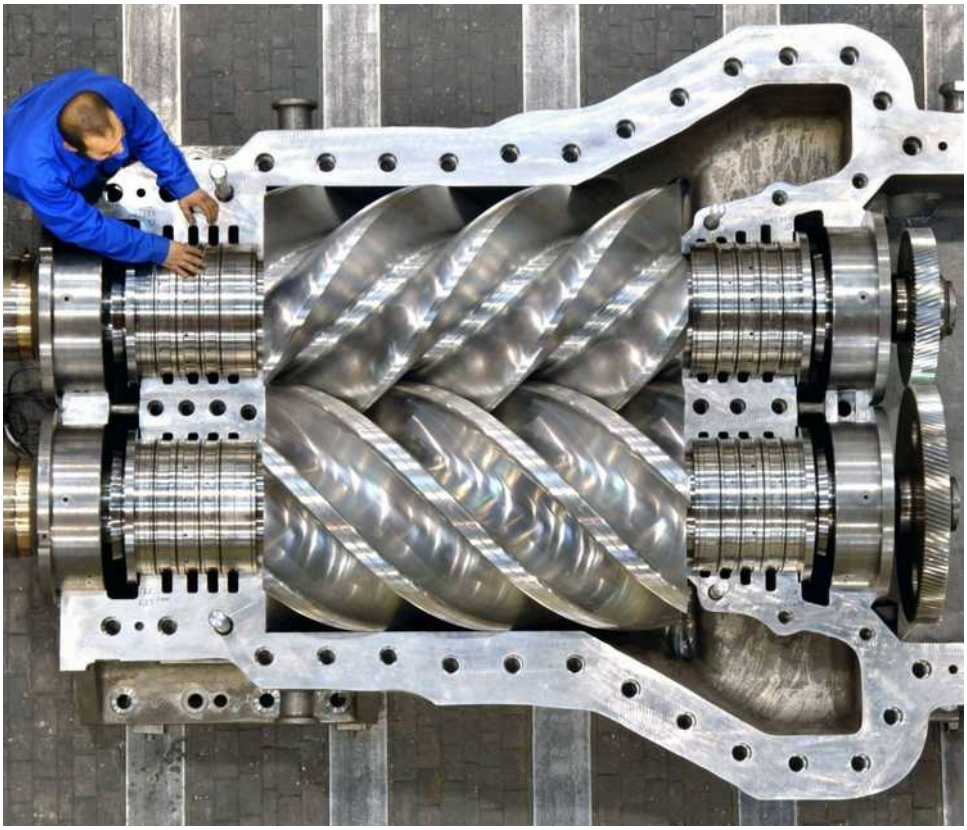

Vídeo compresor espiral

https://youtu.be/Ov6yGngTzhc

https://youtu.be/wqNTYLIDaxs

Technical Data

Model	Motor version ①	Displacement 50/60 Hz ② m³/h	Cooling capacity Q_o R134a t_o / t_c 5°C/50°C kW	R448A R449A t_o / t_c -10°C/45°C kW	R448A R449A t_o / t_c -35°C/40°C with ECO kW	Capacity steps nominal ③ %	Weight ⑤ kg	Motor connection ⑥	Max. operating current ⑦ A	Max. power consumption ⑦ kW
HSK5343-30	1	84/101	46.4	40.8	–	100/90/70	170		52	33
HSN5343-20	1		–	–	21.7	100/90/55	166		48	29
HSK5353-35	1	100/121	56.7	49.3	–	100/85/60	178		58	37
HSN5353-25	1		–	–	25.6	100/80/50	169		52	33
HSK5363-40	1	118/142	67.2	58.7	–	100/80/55	183		66	42
HSN5363-30	1		–	–	29.9	100/75/45	174		58	37

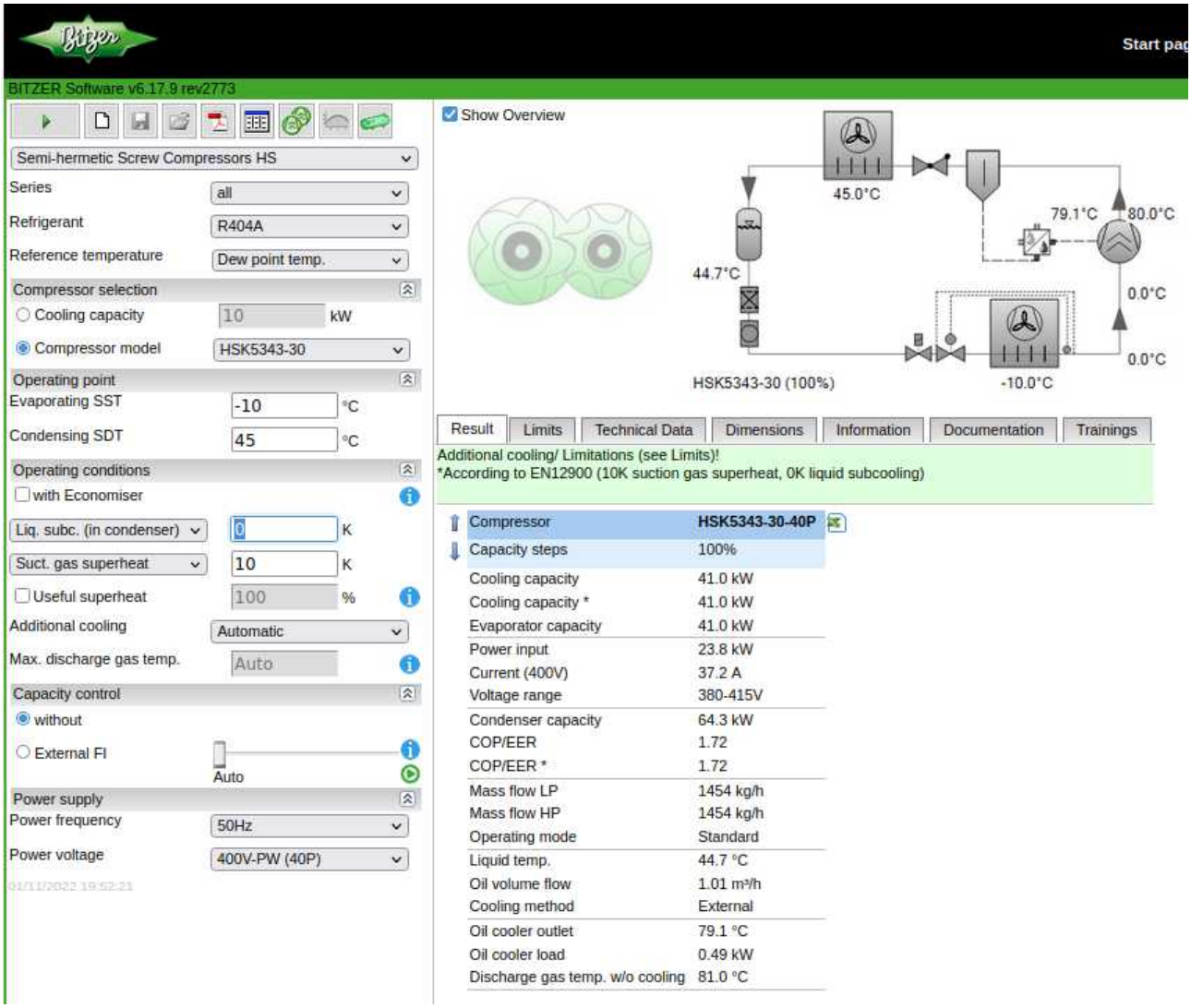

Result | Limits | Technical Data | Dimensions | Information | Documentation | Tr

Technical Data HSK5343-30

Technical Data	
Displacement (2900 RPM 50 Hz)	84 m³/h
Displacement (3500 RPM 60 Hz)	101 m³/h
Weight	170 kg
Max. pressure (LP/HP)	19 / 28 bar
Connection suction line	54 mm - 2 1/8"
Connection discharge line	42 mm - 1 5/8"
Adapter/shut-off valve for ECO	22 mm - 7/8" (Option)
Adapter for liquid injection	16 mm - 5/8" (Option)
Oil type R22	B150SH, B100 (Option)
Oil type R134a/R404A/R507A/R407A/R407F	BSE170
Oil type R448A/R449A/R454C	BSE170
Motor data	
Motor version	1
Motor voltage (more on request)	380-415V PW-3-50Hz
Max operating current	52.0 A
Starting current (Rotor locked)	126.0 A D / 218.0 A DD
Max. Power input	33.1 kW
Extent of delivery (Standard)	
Discharge gas temperature sensor	Standard
Start unloading	Standard
Oil flow control	SE-B3 (Standard)
Motor protection	SE-E1 (Standard), SE-E3 (Standard for 660-690V)
Suction shut-off valve	Standard
Capacity control	100-90-70% (Standard)
Enclosure class	IP54
Available Options	
Oil flow control	OFC (Option)
Discharge shut-off valve	Option
ECO connection with shut-off valve	Option

2.1.2.3.4 Compresor rotativo de espiral (scroll)

El compresor de espiral utiliza dos piezas en forma de espiral, una fija y la otra móvil accionada por el eje del motor.
Entre ambas piezas (espiral fija y móvil) van creando desde la toma de aspiración y de manera continua, una cámara de compresión de volumen decreciente, por lo que la presión va aumentando. Al final del recorrido y cuando el volumen de la cámara de compresión es mínima, el gas es expulsado por la toma de descarga. En la descarga existe una válvula de retención que evita el retorno de gas a alta presión hacia la parte de baja presión cuando el compresor para.

Ventajas del compresor SCROLL:
• Excelente rendimiento volumétrico, debido a la inexistencia de espacio muerto.
• Ausencia de válvulas de admisión.
• Elevada fiabilidad de funcionamiento.
• Funcionamiento extremadamente silencioso.

Inconvenientes del compresor SCROLL:
• Precio superior a compresor alternativo equivalente.
• Reparación complicada en caso de avería.

Imagen espirales
https://en.wikipedia.org/wiki/Scroll_compressor#/media/File:Two_moving_spirals_scroll_pump.gif

Danfoss scroll compressors
https://store.danfoss.com/us/en_US/Climate-Solutions-for-cooling/Compressors/Compressors-for-heating/Scroll-compressors/Scroll-compressor%2C-HRP040T4LP6/p/120U1016

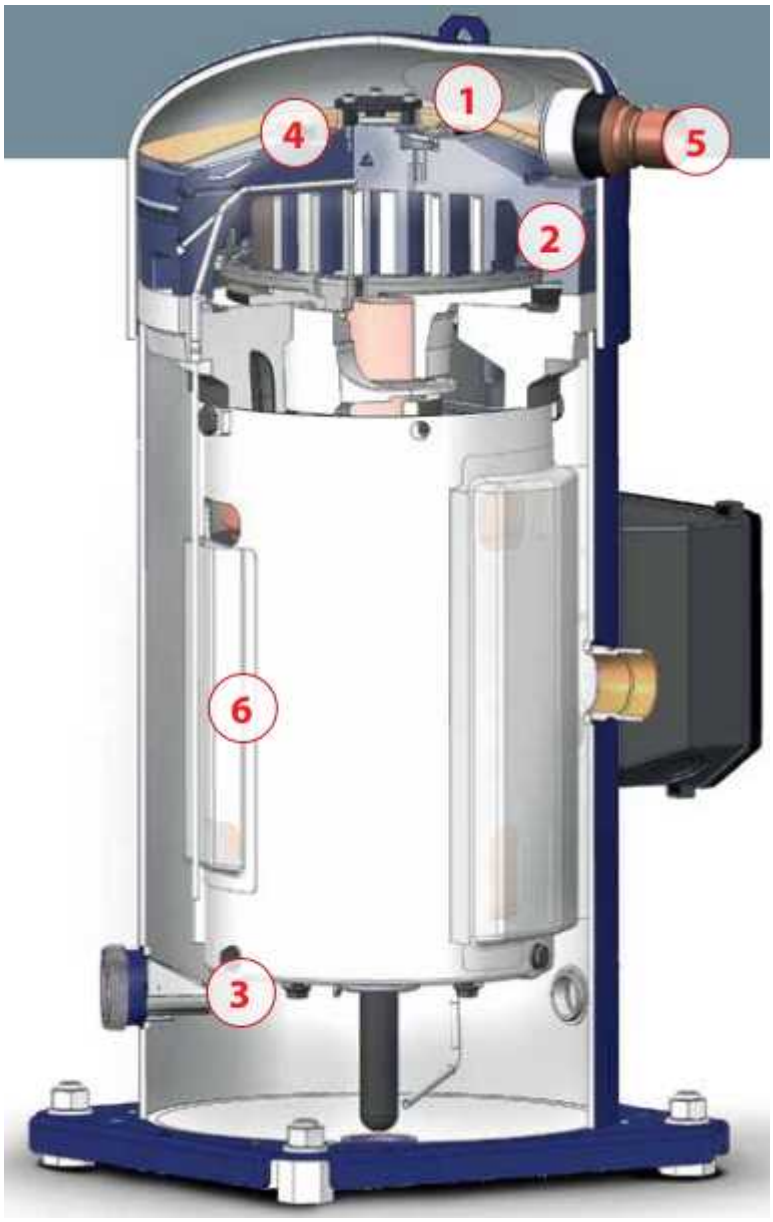

Compresor de espiral

Fuente danfoss_comercial_ac.pdf

COMPRESORES HERMÉTICOS SCROLL PARA AIRE ACONDICIONADO

Panasonic

Para gas R407C - Bomba de calor Trifásicos

Código	Modelo	HP	Cilind. cm³	Capacidad (kW)		€
				Frío	Calor	
MOTOR TRIFÁSICO 380/415V						
MF 61 321	C-SBS120H38Q EVI	3,5	55,7	9,6	11,1	1.321,00
MF 61 322	C-SBS145H38Q EVI	4	66,8	11,6	13,3	1.434,00
MF 61 323	C-SBS180H38Q EVI	5	83,2	14,5	16,8	1.595,00
MF 61 324	C-SBS205H38Q EVI	6	96,2	17,5	16,9	1.800,00
MF 61 325	C-SCS295H38Q EVI	8	137	24,5	27,6	3.491,00
MF 61 326	C-SCS370H38Q EVI	10	171,2	29,9	33,7	3.612,00
MF 61 327	C-SCS435H38Q EVI	12	205,4	35,2	35	3.548,00

INVERTER para gas R410A

Código	Modelo	HP	Cilind. cm³	Capacidad (kW)	€
TRIFÁSICO 380/415V					
MF 61 352	C-SDP205H02B	6	42,3	13,9	2.351,00

Pot. Frigorífica:
Condiciones ARI: Tª evaporación: 7,2°C - Tª condensación: 54,4°C - Tª líquido: 46,1°C - Tª retorno gas: 18,3°C - Tª ambiente: 35°C.

COMPRESORES HERMÉTICOS SCROLL PARA REFRIGERACIÓN

Para gas R404A - Trifásicos BAJA

Código	Modelo	HP	Cilind. cm³	Capacidad (kW)	€
MOTOR TRIFÁSICO 380-415V - 50Hz					
MF 61 401	C-SBN303L8A	4	66,8	5,3	1.391,00
MF 61 402	C-SBN373L8A	5	83,2	6,8	1.455,00
MF 61 403	C-SCN453L8H	6	104	8,1	4.213,00
MF 61 404	C-SCN523L8H	7	120	9,25	4.287,00
MF 61 405	C-SCN603L8H	8	137	10,5	4.362,00
MF 61 406	C-SCN753L8H	10	171,2	13,05	4.495,00

https://www.salvadorescoda.com/tarifas/Compresion_Tarifa_PVP_SalvadorEscoda.pdf

2.2 Ejercicios compresores

Ejercicio 2.2-1

¿De qué dependen principalmente las presiones en el condensador y el evaporador?

Explica como influye la temperatura de evaporación en el funcionamiento del compresor y en la eficiencia de la instalación.

¿Cómo afecta a la temperatura de evaporación una subida de la temperatura del recinto refrigerado?

Ejercicio 2.2-2

Qué problemas causa una temperatura de descarga excesiva?

Cual es aproximadamente la temperatura de descarga, que un compresor no debe superar?

A qué se puede deber un aumento de la presión de condensación?

Ejercicio 2.2-3

¿Qué ventajas y desventajas tienen los compresores rotativos respecto a los alternativos de pistón?

Ejercicio 2.2-4

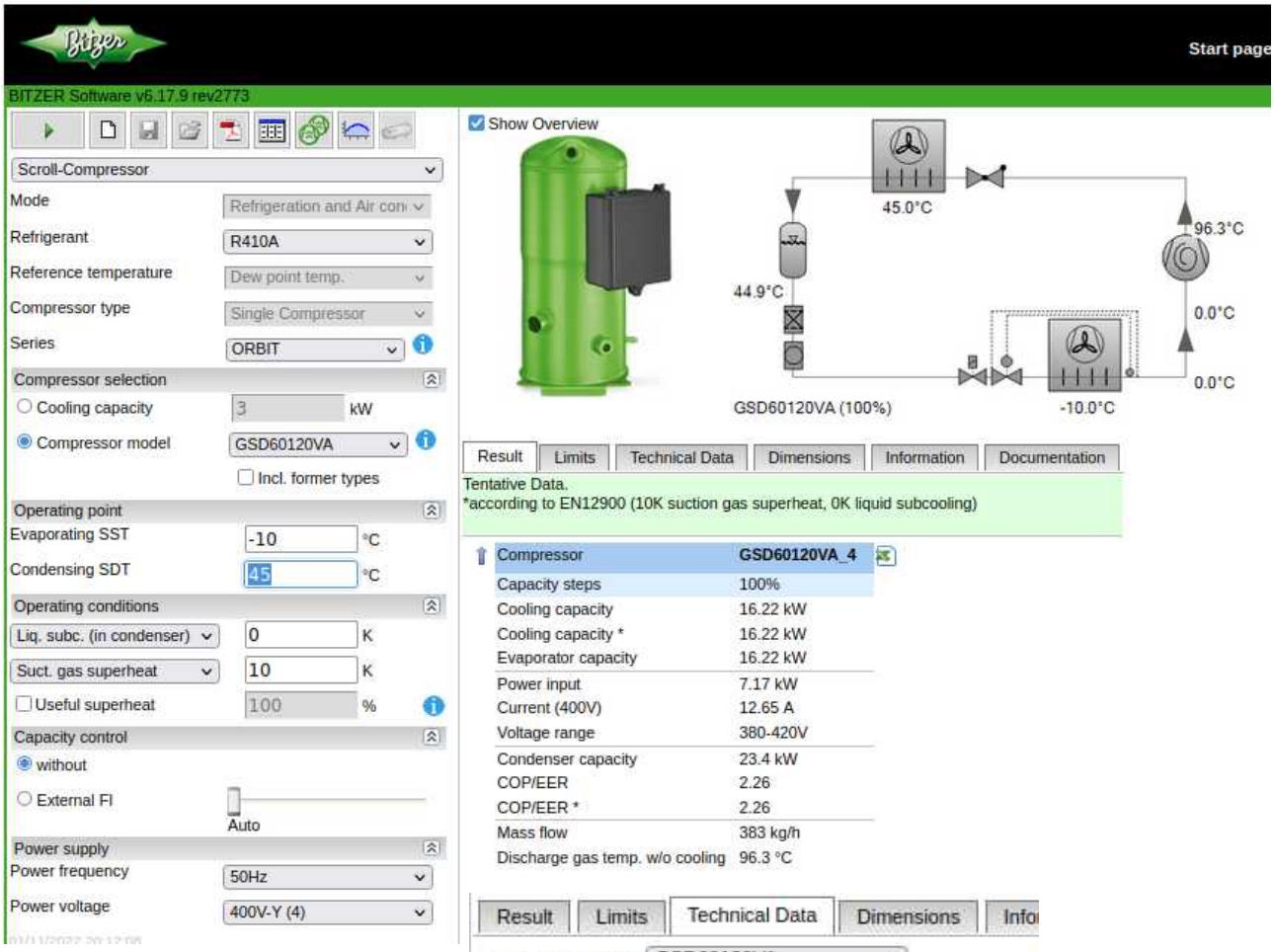

Para el compresor cuyos datos técnicos aparecen en la página anterior, indica:

a) Tipo de compresor

b) Fabricante y modelo

c) Refrigerante

d) Temperaturas, presiones de evaporación y condensación, relación de compresión

e) Subenfriamiento y sobrecalentamiento

f) Potencia frigorífica y potencia de compresión

g) Representa el ciclo frigorífico en el diagrama p h

h) Volumen desplazado a 2900 RPM

i) Rendimiento volumétrico

j) EER

k) Temperatura de descarga

Ejercicio 2.2-5

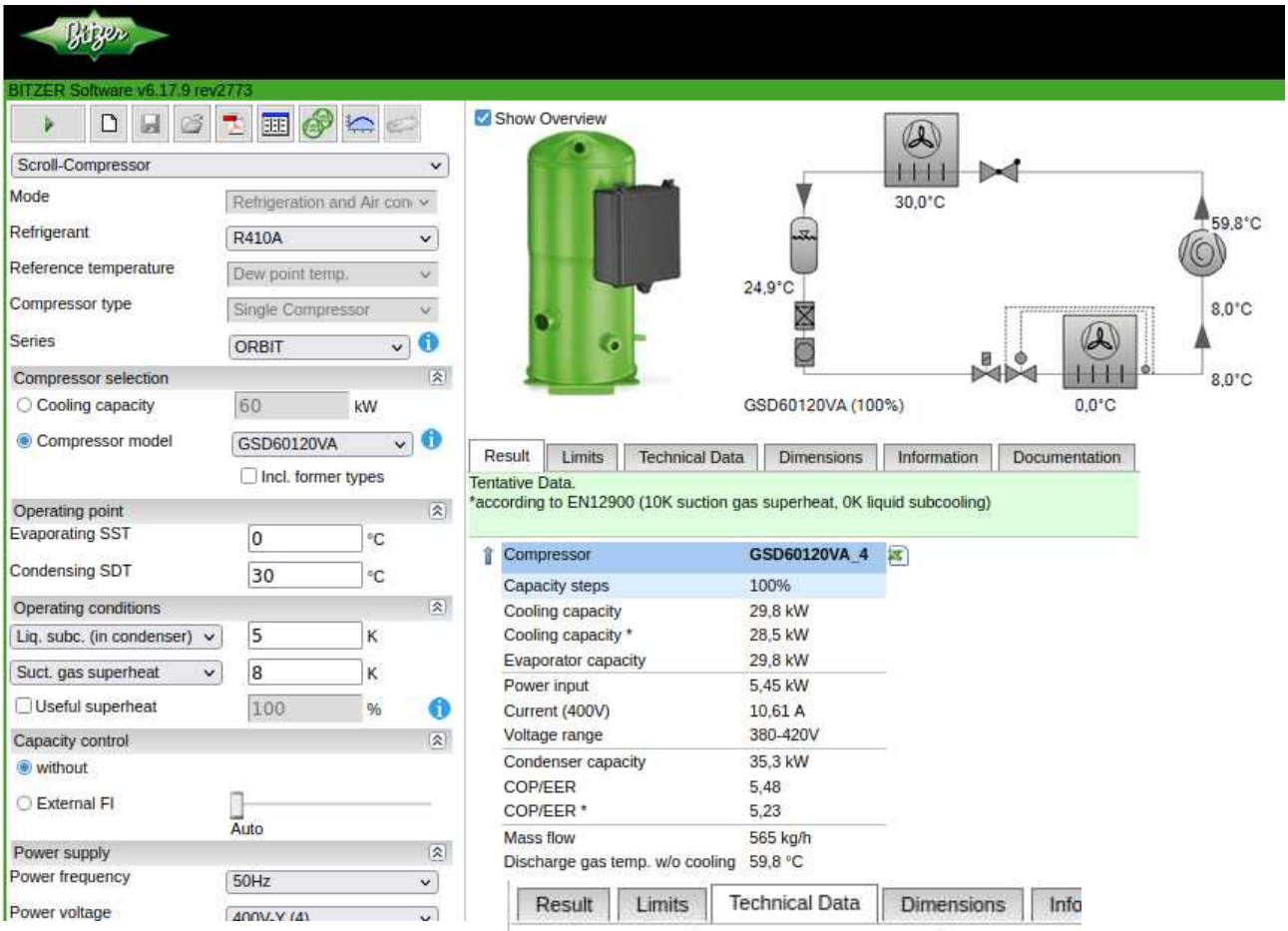

Para el compresor cuyos datos técnicos aparecen en la página anterior, indica:

a) Tipo de compresor

b) Fabricante y modelo

c) Refrigerante

d) Temperaturas, presiones de evaporación y condensación, relación de compresión

e) Subenfriamiento y sobrecalentamiento

f) Potencia frigorífica y potencia de compresión

g) Representa el ciclo frigorífico en el diagrama p h

h) Volumen desplazado a 2900 RPM

i) Caudal de masa

j) Rendimiento volumétrico

k) EER

l) Temperatura de descarga

Ejercicio 2.2-6

Compara las potencias frigoríficas y los rendinientos en los compresores de los ejercicios 4 y 5.

¿Que diferencias hay y como se pueden explicar?

https://www.gunt.de/images/download/primary-and-secondary-controllers_german.pdf

https://www.gunt.de/de/produkte/kaeltetechnik/prinzipien-der-kaelteerzeugung/glct-1:pa-119:ca-116

https://www.danfoss.com/en-us/service-and-support/case-stories/dcs/how-thermostatic-expansion-valves-work/

Suministro industrial refrigeración en Mallorca

Disco Palma de Mallorca - C/ Gremio Herreros,48; - https://www.grupodisco.com/productos/

Balear de suministros frigoríficos - Carrer del Gremi de Saboners, 19,

BEIJER ECR IBERICA, S.L. - Gremi Sucrers i Candelers, 46, - https://beijer.es/

NORD ARBONA SL - 16 DE JULIO, 89 - https://www.arbonapiza.com/

Pecomark Mallorca - https://www.pecomark.com/es/delegaciones/ES-PM