Document de référence sur les gestes techniques du lancer, du lay up, du lay up *reverse* et d'un parcours chronométré

Basketball ensemble 2
Hiver 2026

Le lancer et le lay up sont deux mouvements techniques importants au basketball. Ce document met de l'avant les composantes qui rentrent en compte dans la mécanique de ces gestes techniques. Le lancer et le lay up sont la combinaison parfaite de plusieurs mouvements. À l'aide de ce document, vous pourrez ainsi identifier les étapes d'apprentissage que vous aurez à corriger durant la session.

Table des matières

Le lancer 3
Comment tenir son ballon ? 3
L'alignement 4
Position des appuis 4
Position des appuis (les mains) 5
L'équilibre du corps 6
La fixation de la cible 6
Le rythme du lancer 7
La finition du lancer 7
La rotation du ballon 8
La trajectoire 8
Vous pouvez utiliser la planche lors d'un lancer 9
Entraînez-vous pour votre lancer : 9
Le lay up 11
L'approche au panier 11
Jeu de pieds et poussée (pour un lay up à DROITE) 12
La finition du lancer 14
Entraînez-vous à effectuer votre lay up : 15
Le lay up *Reverse* (inversé) 16
L'approche au panier 16
Jeu de pieds et poussée : pour un lay up Reverse en partant de la DROITE du panier. . 16
La finition du lancer 17
Entraînez-vous à effectuer votre lay up *Reverse* : 17
Parcours chronométré 18
Entraînez-vous à effectuer des dribbles : 19
Références 19

Le lancer

Comment tenir son ballon ?

L'épaule, le coude et le poignet doivent être alignés avec le panier.
Le ballon doit reposer sur les doigts. Habituellement, le ballon ne touche pas à la paume de la main, mais comme pour dribbler, il doit être tenu fermement, les doigts écartés. C'est le placement des doigts de la main qui lance qui définit la trajectoire du ballon. La main qui ne tire pas est placée à côté et sert de support.
Attention! **L*a main qui ne tire pas ne doit jamais bloquer la trajectoire de la main qui pousse.*** Le poignet doit être fléchi en arrière et le coude doit former un angle droit sous le ballon.

Bonnes techniques : [1]

[2]

Erreur : [3]

[1] fcm-basket.fr
[2] https://fr.wukihow.com/
[3] Idem

L'alignement

L'alignement segmentaire entre le pied lanceur, la hanche, l'épaule, le coude et le bras lanceur avec la cible permet une précision. **Après le lancer, le joueur doit retomber là où il avait pris l'impulsion**. Le joueur ne devrait pas avancer ou reculer.

[4]

Position des appuis

Le corps doit être légèrement fléchi, équilibré et stable. Les jambes écartées à peu près au niveau des épaules. Si vous êtes droitier, le pied droit est légèrement en avant du pied gauche. Si vous êtes gaucher, c'est le pied gauche qui est légèrement en avant du droit. L'autre pied est dans une position confortable quelques centimètres en arrière, orteils orientés à environ 30° à gauche de la ligne droite (pour les droitiers).

[5]

[4] fcm-basket.fr
[5] https://docplayer.fr/20623038-Basket-ball-le-lancer-franc-une-technique-unique.html

Position des appuis (les mains)

Pour préparer l'armer, placez vos mains, doigts écartés sur le ballon. Vos deux mains formant presque un angle droit (la main forte au-dessus, les doigts perpendiculaires aux rainures du ballon et l'autre main sur le côté et en dessous.

[6]

[7]

[8]

La paume de votre main ne touche pas le ballon. Celui-ci repose sur le bout des doigts.

[9]

[10]

[6] https://docplayer.fr/20623038-Basket-ball-le-lancer-franc-une-technique-unique.html
[7] https://www.coachdavelove.com/how-to-grip-the-basketball-and-use-your-hands-for-a-perfect-release
[8] fcm-basket.fr
[9] https://www.coachdavelove.com/how-to-grip-the-basketball-and-use-your-hands-for-a-perfect-release
[10] https://docplayer.fr/20623038-Basket-ball-le-lancer-franc-une-technique-unique.html

L'équilibre du corps

Le lanceur doit avoir une base solide, avec des appuis fermes. L'équilibre du corps est un élément primordial de la réussite du lancer. En jeu, la difficulté provient du fait qu'après une course, le lanceur doit s'arrêter instantanément et se retrouver en parfait équilibre, d'où la nécessité de rechercher la sensation d'appuis fermes qui donneront du rythme au lancer. En restant bas (jambes pliées), il est possible de corriger la position des mains au besoin. Le poignet de la main forte est cassé derrière la balle (angle droit) et au-dessus du genou.

La fixation de la cible

La cible est bien évidemment le panier, mais plus particulièrement l'anneau. Ce dernier est un point précis de la cible que les joueurs visent régulièrement afin d'optimiser au mieux la force et la direction du lancer. La visée se fait avant, pendant et après le lancer. Trop de joueurs regardent la cible trop tard ou quittent la cible des yeux pour suivre la trajectoire du ballon. L'adresse au match dépend au plus haut point de la concentration et du relâchement du joueur. Vous devez évacuer toutes les pensées qui traversent votre esprit, viser le centre du panier, et ne penser qu'à envoyer le ballon à cet endroit.

https://www.coachdavelove.com/how-to-grip-the-basketball-and-use-your-hands-for-a-perfect-release

Le rythme du lancer

Les lancers doivent respecter un certain rythme d'exécution qui permet de coordonner l'action des différents membres et l'enchaînement correct des gestes et des forces. Pour le lancer de pied ferme ou le lancer franc, l'extension des bras et des jambes est quasi simultanée. De plus, pendant son extension, l'allongement du bras doit être complet. Le défaut majeur est de retirer le bras trop tôt, avant qu'il n'ait accompagné le ballon jusqu'au bout.

La finition du lancer

La fin du lancer qui se traduit par un fouetté du poignet sec et rapide (poignet cassé) est peut-être la partie la plus importante du lancer. À la fin de l'extension du bras, le bout des doigts constitue le dernier contact avec le ballon. C'est à ce moment précis qu'on doit chercher à donner l'effet rétroactif au ballon. Le bout des doigts d'abord, la flexion du poignet ensuite, va donner effet et vitesse à la balle. Trop de joueurs ratent leurs lancers pour la seule raison qu'ils ne parviennent pas à imprimer cet effet au ballon. **Attention à la précipitation !** Le poignet fouette et l'index accompagne le ballon. Les doigts pointent l'anneau.

Le ballon est parti en tournant sur lui-même en rotation arrière.
Le fouetté du poignet donne la vitesse de rotation nécessaire au ballon.
Le bras lanceur doit être tendu afin d'obtenir un relâchement complet du poignet. Le bras qui guide accompagne le lancer sans intervenir sur le ballon dans le final du geste. Maintenez la position et la visée tant que le ballon n'a pas atteint sa cible. **Finition :** poignet de tir cassé, index et/ou majeur orienté(s) vers l'axe central et le sol.

[11]

[11] fcm-basket.fr

La rotation du ballon

Le ballon doit quitter les mains du lanceur avec un effet rétroactif (sens inverse) avec une bonne flexion du poignet et des doigts. C'est en roulant sur les doigts que le ballon va tourner. Cet effet permet d'amortir le ballon sur l'anneau et accentue la trajectoire verticale de celle-ci lorsqu'elle touche la planche.

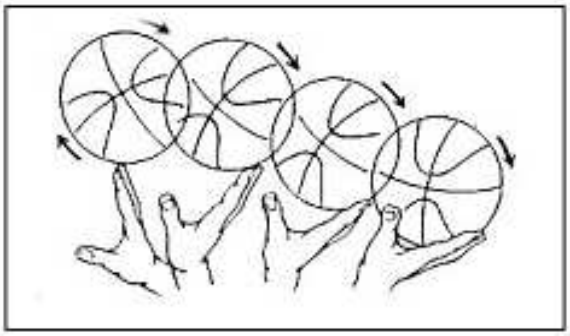

La trajectoire

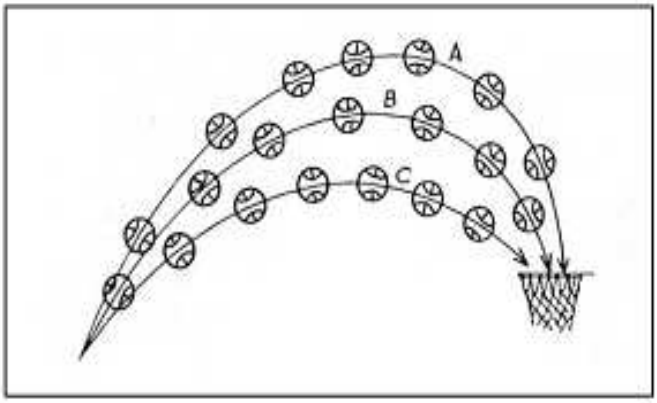

La bonne trajectoire doit être verticale (du haut vers le bas).

La trajectoire A est très difficile à réaliser, car on est obligé de forcer le ballon à monter très haut. La force empêche de viser correctement.

La trajectoire B est plus facile, car on utilise plus l'adresse du lanceur que sa force. Le ballon a les mêmes chances de rentrer dans le panier que la trajectoire A, mais utilise moins de force.

La trajectoire C n'est pas du tout verticale. Le lanceur a plus essayé de toucher le panier que de marquer. La chance de marquer diminue beaucoup trop pour effectuer ce genre de lancer.

Conclusion : La trajectoire B est donc la meilleure trajectoire à utiliser.

Vous pouvez utiliser la planche lors d'un lancer

La planche vous sera d'une grande utilité, particulièrement lorsque vous êtes près de celle-ci. Visez le centre de la planche.

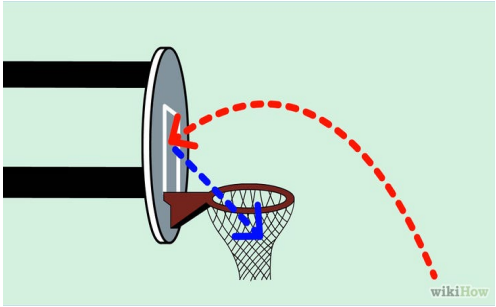

fr.wikihow.com

Lorsque vous n'aurez pas d'accès direct au panier, vous devrez lancer à angle. De cette position, il est plus difficile de faire un « *swish* » (un lancer qui va dans le panier sans toucher l'anneau ou la planche). En utilisant le coin supérieur de la planche du côté de votre lancer, cela ralentit le ballon et lui donne un angle vers le bas pour qu'il rentre dans l'anneau (ce qui augmentera la probabilité que le lancer à angle rentre).

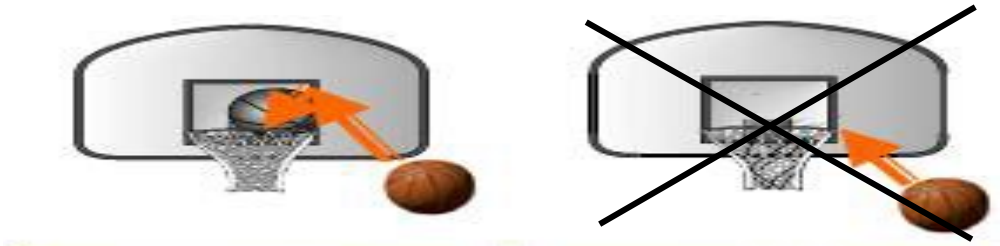

Correct — Incorrect

Atteindre le coin du carré en haut à droite

Entraînez-vous pour votre lancer :

- Voici une vidéo explicative des étapes du lancer qui pourrait vous aider :
  https://youtu.be/HDqPwovELqs?list=PLHkErAG3IMwWAGz0hIwERRIYNTdRNWBHf

Étape 1 (1 :02) = Positionnement du corps
Étape 2 (3 :58) = Positionnement des mains
Étape 3 (6 :01) = Œil dominant – *Ceci n'a pas été vu dans le cours, mais est tout de même pertinent pour vous aider à bien viser la cible.*
Étape 4 (7 :12) = Où viser ?
Étape 5 (8 :27) = Quel angle de tir ?
Étape 6 (9 :58) = Le geste final du tir

- Le mouvement du lancer se fait presque seulement avec votre main dominante. Un exercice que vous pouvez faire est d'uniquement tenter le lancer avec qu'une seule main. Par exemple, si vous êtes droitier, votre main gauche ne fera que stabiliser le ballon alors que vous vous préparez à lancer. Votre main gauche ne sert qu'à éviter que le ballon ne glisse de votre main droite.

fr.wikihow.com

- Allongez-vous, dos au sol sur une ligne, pour pratiquer votre alignement, cheville, genou, hanche et coude du côté de votre lancer. Faite des lancers en vous concentrant sur votre fouetté du poignet. Le ballon devrait toujours retomber dans votre main.

Le lay up

Le lay up repose sur le dribble, la mécanique et l'approche. Une fois le tout bien maîtrisé de votre côté dominant, vous devrez vous exercer de l'autre côté.

L'approche au panier

Au départ, vous devez avoir un bon dribble. Cela dit, vos genoux devraient être fléchis et écartés environ à la largeur de vos épaules. Vous devriez garder votre équilibre en restant légèrement penché sur vos orteils. Ne vous tenez pas à plat sur vos pieds, les genoux bloqués. De plus, votre dribble devrait être bas. Ne faites pas rebondir le ballon plus haut que votre taille. Absorbez le ballon lorsque vous dribblez. Vous ne devriez jamais regarder le ballon lors du dribble. Regardez vers l'avant. Essayez le plus possible d'être en contrôle du ballon.

fr.wikihow.com

Si vous voulez faire un lay up du côté droit, vous devez dribbler avec la main droite (côté extérieur). Utilisez le dribble avec la main gauche si vous voulez faire votre lay up à gauche. Dribblez vers le panier en diagonale. Si vous avez de la difficulté avec votre dribble, pratiquez d'abord une approche au panier lente de la ligne de 3 points. Augmentez votre vitesse une fois votre dribble en contrôle. De cette façon, **vous pourrez partir du centre du terrain.**

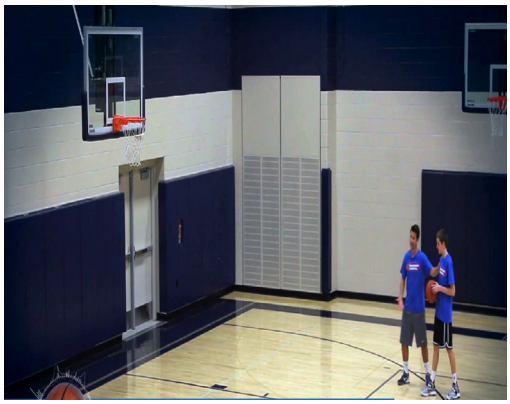

Ligne de 3 points

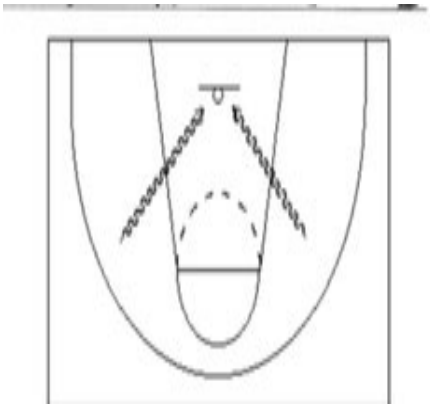

L'approche en diagonale au panier (**angle de 45°avec la planche**)

Jeu de pieds et poussée (pour un lay up à DROITE)

Lorsque vous arrivez à la ligne de lancer franc ou sur le côté de la bouteille, vous aurez à faire deux pas d'appels pour atteindre le panier. Après avoir fait un dernier dribble, le premier pas d'appel (1er appui sur le pied extérieur) que vous ferez en maintenant le ballon dans vos mains est le pas droit. En tout temps, le ballon doit être protégé et ne doit pas faire de grands mouvements de va-et-vient de chaque côté de vous.

blogspot.com

Puis, vous ferez un deuxième pas d'appel (2eme appui sur le pied intérieur) avec le pied gauche. Ce pas vous propulsera vers le haut.

fr.wikihow.com

Votre vitesse de course (horizontale) doit être transférée à la verticale en baissant votre centre de gravité. Élancez votre main droite avec le ballon, votre main de support, la gauche (qui protège votre ballon) et votre genou droit en même temps.

L'élévation de votre genou droit (jambe extérieure) et de vos 2 bras vous amène à faire une propulsion. Imaginez que votre coude est attaché à votre genou avec une ficelle.

Pour un **lay up à droite** (image de droite) : c'est le genou droit (côté extérieur) qui s'élève.

https://youtu.be/d0z7QqblJaM

Lorsque vous lancez, votre genou droit doit être plié et doit pointer vers le panier alors que votre bras droit se déplace jusqu'à déposer le ballon sur la planche. Lancer le ballon en visant le coin supérieur droit du carré dessiné sur la planche. N'essayez pas d'envoyer le ballon de toutes vos forces. L'élan de votre course et de votre saut devrait suffire.

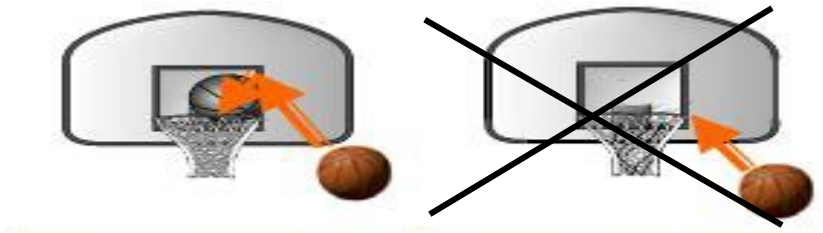

<u>Correct</u>
Atteindre le coin du carré en haut à droite

<u>Incorrect</u>

Puisque votre approche au panier s'est faite à la diagonale, vos épaules devraient être à un angle de 45° avec la planche. Lorsque vous terminez votre lay up, vous ne devez pas arriver directement sous la planche ou derrière celle-ci. Vous aurez trop de difficulté à atteindre le coin supérieur du carré sur la planche. Si c'est le cas, c'est que votre distance de pas est mal calculée.

La finition du lancer

La fin du lancer qui se traduit par un fouetté du poignet sec et rapide (poignet cassé) est peut-être la partie la plus importante du lancer. À la fin de l'extension du bras, le bout des doigts constitue le dernier contact avec le ballon. C'est à ce moment précis qu'on doit chercher à donner l'effet rétroactif au ballon. Le bout des doigts d'abord, la flexion du poignet ensuite, va donner effet et vitesse à la balle. Trop de joueurs ratent leurs lancers pour la seule raison qu'ils ne parviennent pas à imprimer cet effet au ballon.

Attention à la précipitation ! Le poignet fouette et l'index accompagne le ballon. Les doigts pointent l'anneau. Le ballon est parti en tournant sur lui-même en rotation arrière.

Le fouetté du poignet donne la vitesse de rotation nécessaire au ballon.
Le bras lanceur doit être tendu afin d'obtenir un relâchement complet du poignet. Le bras qui guide accompagne le lancer sans intervenir sur le ballon dans le final du geste.

www.basket4u.fr

Si votre côté dominant est le droit et que votre lay up de ce côté est bien, entraînez-vous à faire votre lay up du côté gauche.

Pour un **lay up à gauche,** c'est le genou gauche (côté extérieur) qui s'élève.

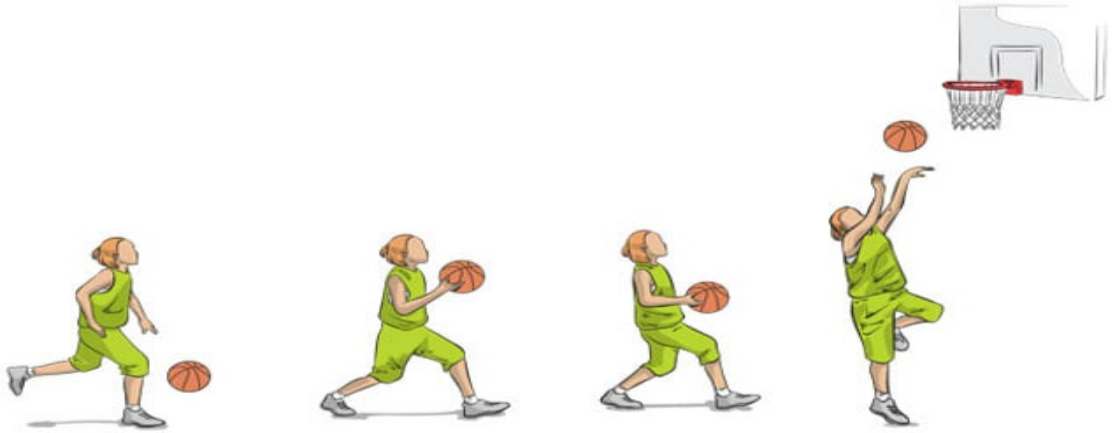

Lay up gauche : Dernier dribble pied droit Ballon dans les mains/1e pas gauche 2eme pas droit Genou gauche dans les aires

<u>Entraînez-vous à effectuer votre lay up</u> :

- Utilisez le matériel nécessaire pour effectuer vos éducatifs en classe et vous trouvez des moyens pour perfectionner votre lay up.

- Dépendamment du côté travaillé (côté droit ou gauche), mettez l'emphase sur vos deux pas et votre saut ainsi que sur l'angle à laquelle vous approchez le panier.

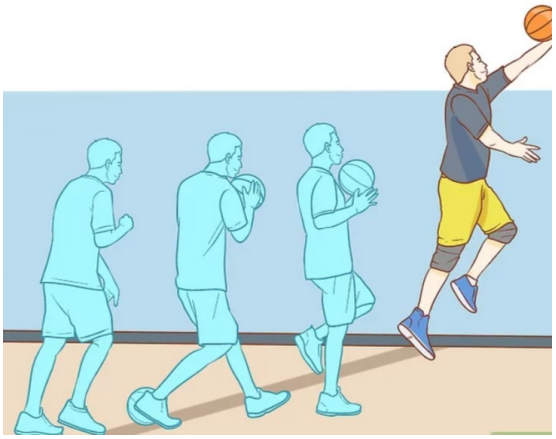

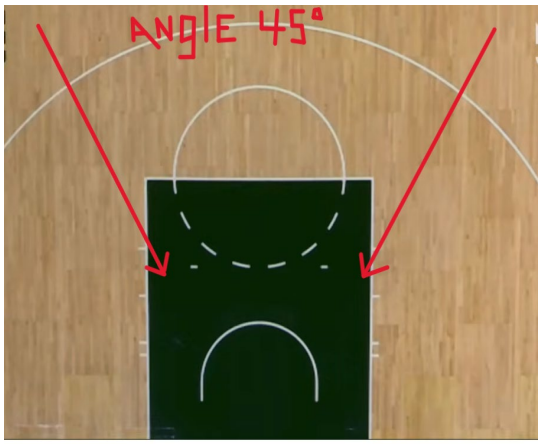

Le lay up *Reverse* (inversé)

Le lay up *Reverse* repose sur le dribble, la mécanique et l'approche. Une fois le tout bien maîtrisé de votre côté dominant, vous devrez vous exercer de l'autre côté.

L'approche au panier

Pour ce type de lay up, l'approche au panier est la même que celle présentée à la **page 10 de ce document**.

Jeu de pieds et poussée : pour un lay up *Reverse* en partant de la DROITE du panier.

Un point important de l'approche au panier pour ce type de lay up est que vous aurez à faire votre dernier dribble plus tardivement, comparativement au lay up régulier. Lorsque vous arrivez à la ligne de non-charge, vous aurez à faire deux pas d'appels pour atteindre le panier.

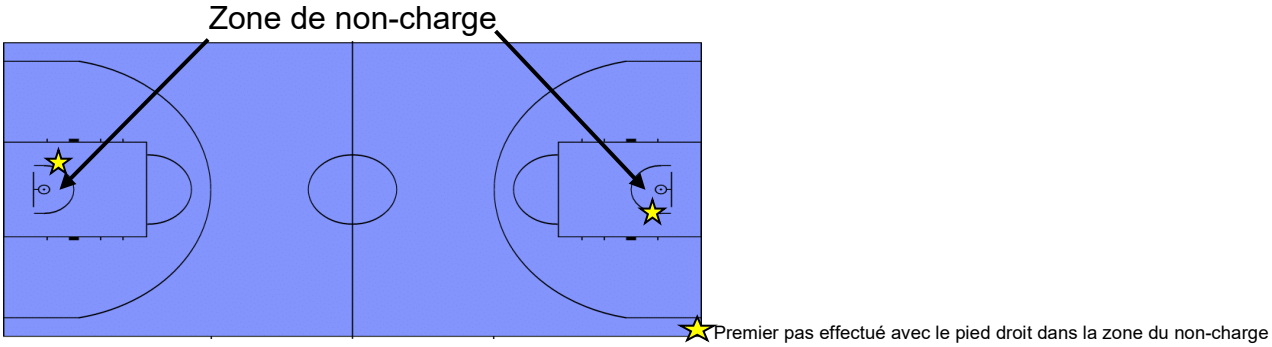

Après avoir fait un dernier dribble, le premier pas d'appel (1er appui sur le pied extérieur) que vous ferez en maintenant le ballon dans vos mains est avec la jambe droite. Ce pas se fait dans la zone du non-charge. En tout temps, le ballon doit être protégé et vous ne devez pas faire de grands mouvements de va-et-vient de chaque côté de vous.

Puis, vous ferez un deuxième pas d'appel (2eme appui sur le pied intérieur) avec la jambe gauche. Ce pas se fera sous l'anneau. À ce moment, vous devez déjà avoir les yeux sur votre cible (le coin supérieur gauche du carré blanc sur la planche). En faisant ce deuxième pas, vous effectuerez une rotation de votre corps. Vous devrez vous tourner face à l'autre panier, dos à la ligne de fond. Vos épaules seront alors à un angle d'environ 180° avec la planche (image 3).

Votre vitesse de course (horizontale) doit être transférée à la verticale en baissant votre centre de gravité. Élancez votre main droite avec le ballon, votre main de support, la gauche (qui protège votre ballon) et votre genou droit en même temps. L'élévation de votre genou droit (jambe extérieure) et de vos 2 bras vous amène à faire une propulsion. Vous devez garder votre vitesse lors de votre mouvement.

La finition du lancer

Le lancer doit se faire de l'autre côté du panier avec la main extérieure, soit la main droite pour le lay up *Reverse* du côté droit. La flexion du poignet doit se faire vers vous. Vous devez utiliser le coin supérieur gauche du carré blanc sur la planche pour venir y déposer le ballon.

Images 1 à 4 : https://www.youtube.com/watch?v=wpt2VeIMXgI

Entraînez-vous à effectuer votre lay up *Reverse* :

- Reverse *Mikan drill*: https://youtu.be/EMYaBOG5w2c
- **De 2:34 à 3:22** dans cette vidéo, le narrateur explique le *Goofy Reverse* lay up: https://www.youtube.com/watch?v=TnmcI9ZqYZ4
- Travailler le mouvement à partir de la ligne de fond. Dans cette vidéo, les explications se donnent de 2:12 à 2:26 https://www.youtube.com/watch?v=Gcooxa7z0bo

Parcours chronométré

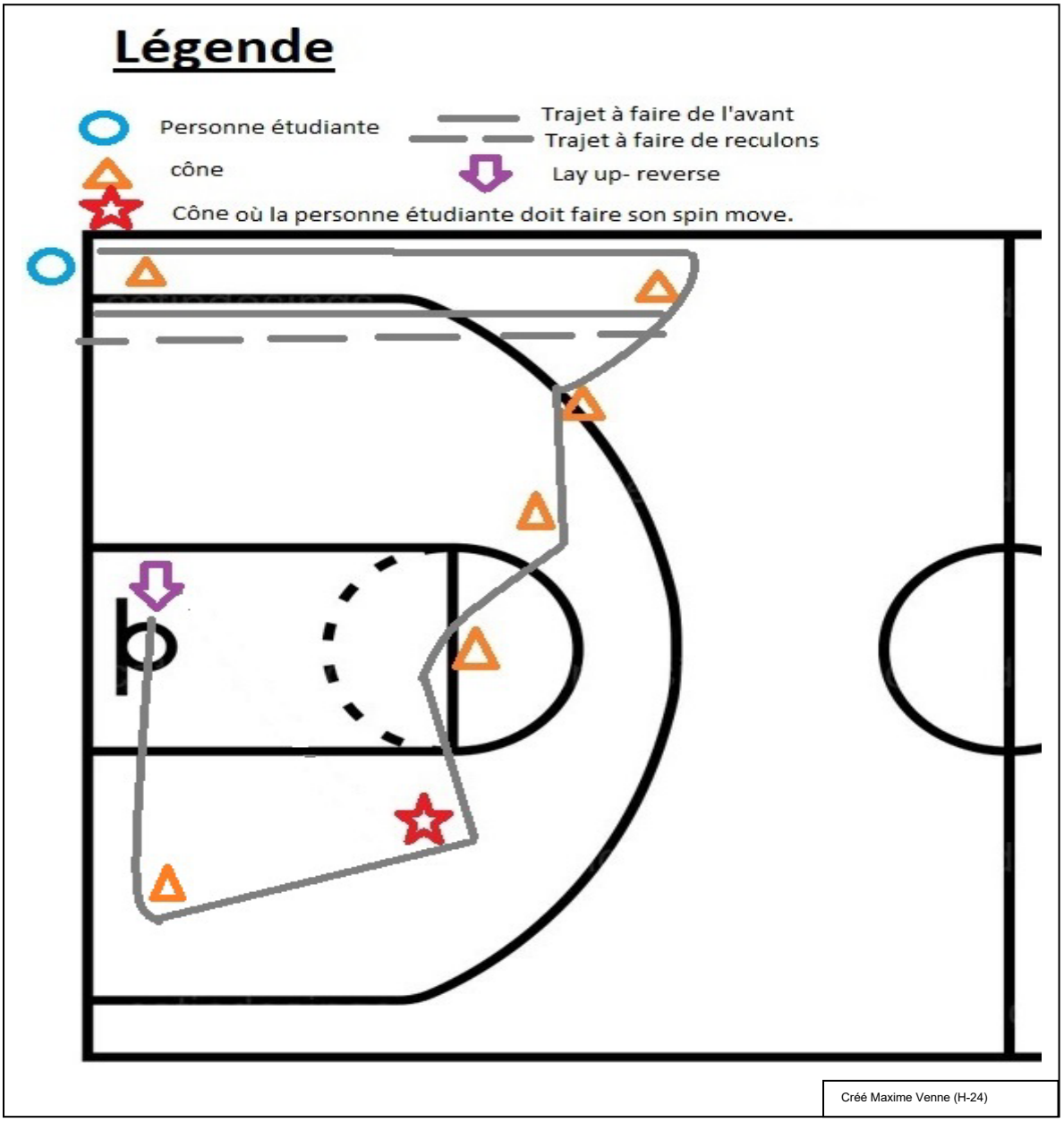

Le trajet consiste à compléter un parcours d'habiletés techniques avec une contrainte de temps. **<u>Ce parcours doit être effectué de la main non dominante</u>** de la personne étudiante. Le chronomètre sera activé dès que l'étudiant aura fait son premier dribble pour passer la ligne du fond. Le point de départ est derrière la ligne de fond :

- Le plus rapidement possible, dribbler jusqu'au cône qui est près de la ligne centrale;
- Revenir à la ligne de fond de reculons et retourner au cône près de la ligne centrale;

- À chaque cône rencontré, compléter un changement de direction en dribble croisé (*Cross over*);
- Au cône « étoile » sur l'image du parcours, compléter un changement de direction en rotation (*Spin move);*
- Terminer le parcours avec un lay up reverse. Le temps sera arrêté une fois le ballon déposé sur la planche.

Dribble croisé (*Cross over*)

Pour la description d'un bon dribble, retournez voir celle présentée à la page 10 de ce document. Maintenant, pour exécuter un dribble croisé, il suffit de faire rebondir le ballon d'une main à l'autre devant soi. Le but est de feindre de partir d'un côté pour que le défenseur nous suivre, avant de faire rebondir le ballon rapidement dans son autre main pour partir de l'autre côté et déjouer le défenseur.

Dribble en rotation (*Spin move*)

Ce mouvement est un des plus difficiles à maîtriser, mais tout bon joueur devrait l'avoir dans son répertoire de dribble. Il est très efficace pour déjouer l'adversaire. Lorsque vous dribblez vers le défenseur, vous devez venir déposer solidement votre pied de la main qui ne dribble pas (votre pied opposé à la main dribbleuse) entre les deux pieds de votre adversaire. Ce sera votre pied pivot. Vous devez rouler sur votre adversaire (pivoter à l'envers autour du joueur défensif) en emportant le ballon que vous protégez près de votre corps. Attention de ne pas déposer votre main sous le ballon lors de votre mouvement. Cela sera appelé comme un porter de ballon (*carry / transport*) par l'arbitre.

Lay up Reverse

Pour la description du lay up Renverse, retournez voir les pages 16, 17 et 18 de ce document.

Entraînez-vous à effectuer des dribbles :

Dribble croisé (*cross over*): https://youtu.be/AK6S9-rWp-U

Dribble en rotation (*spin move*): How To Perfect the Spin Move - Basketball Moves Mastery : https://www.youtube.com/watch?v=Ug3uvtnC8KI

Références

LEGRAND, Lucien et Rat, Michel. (1996). *Le basketball, les règles-la technique-la pratique*, Éditions Milan, France, 144 pages.

[En ligne], https://www.coachdavelove.com/how-to-grip-the-basketball-and-use-your-hands-for-a-perfect-release (Site consulté le 11 juin 2022)

[En ligne], https://docplayer.fr/20623038-Basket-ball-le-lancer-franc-une-technique-unique.html (Site consulté le 11 juin 2022)

[En ligne], https://fcm-basket.fr (Site consulté le 28 novembre 2016)

[En ligne], https://fr.wukihow.com/ (Site consulté le 16 avril 2022)

[En ligne], https://www.redbull.com/ca-fr/astuces-basket-%C3%A0-apprendre (Site consulté le 8 février 2024)

[En ligne], https://www.sikana.tv/fr/sport/learn-to-play-basketball/exercise-shooting (Site consulté le 11 juin 2022)

[En ligne], https://www.youtube.com/watch?v=HDqPwovELqs&list=PLHkErAG3lMwWAGz0hIwERRlYNTdRNWBHf (Site consulté le 11 juin 2022)

[En ligne], https://www.youtube.com/watch?v=wpt2VeIMXgI (Site consulté le 3 juin 2023)

[En ligne], https://youtu.be/EMYaBOG5w2c (Site consulté le 7 juin 2023)

[En ligne], https://www.youtube.com/watch?v=Tnmcl9ZqYZ4 (Site consulté le 7 juin 2023)

[En ligne], https://www.youtube.com/watch?v=Gcooxa7z0bo (Site consulté le 7 juin 2023)

[En ligne], YouTube.com: How To Perfect the Spin Move: Basketball Moves Mastery: https://www.youtube.com/watch?v=Ug3uvtnC8KI (Site consulté le 28 février 2024)