Notions théoriques sur le basketball

Un peu d'histoire

Le basketball a été créé en 1891 par un Canadien du nom de James Naismith. Pasteur protestant et professeur d'éducation physique au collège de Springfield aux États-Unis (Massachusetts), il inventa le basketball, conçu pour être un jeu sans violence et selon lui, moins ennuyeux que les cours de gymnastique qu'il enseignait. Ce nouveau jeu connaît immédiatement un grand succès aux États-Unis où la plupart des universités se mettent à le pratiquer. Puis, il devient populaire en Europe et sur les autres continents. La vague du basketball s'étend rapidement et le jeu devient bientôt un sport pour lequel, compte tenu de son universalisation, il est nécessaire d'unifier les règles, afin que tous les pays puissent se rencontrer et s'affronter. Ainsi naît la FIBA (Fédération Internationale de Basketball) en 1932. Aujourd'hui, la FIBA gère le basketball partout dans le monde.

Un terrain de basketball FIBA

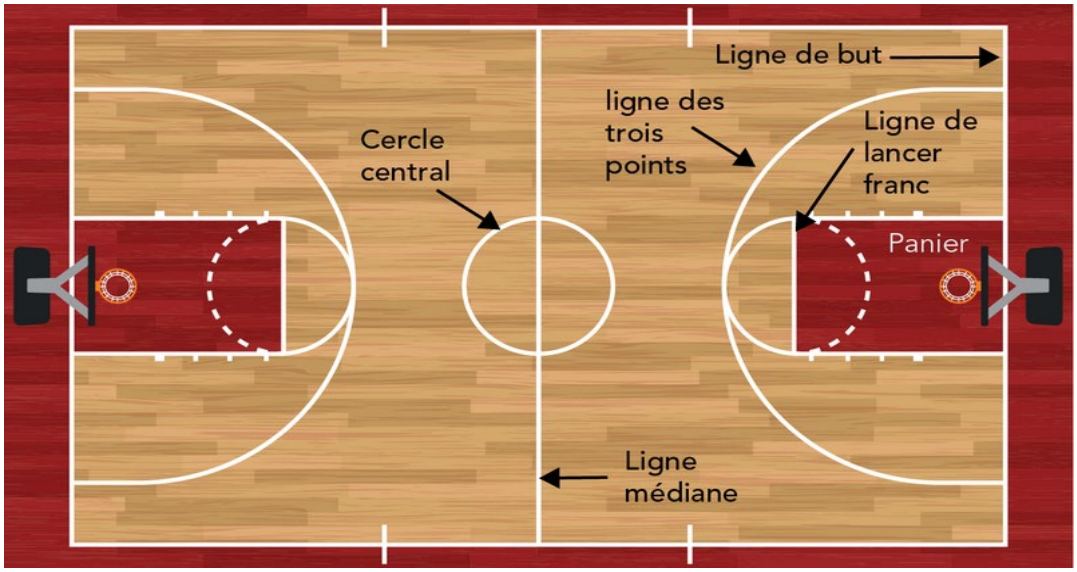

https://www.gettyimages.ca/

Les règles d'espace

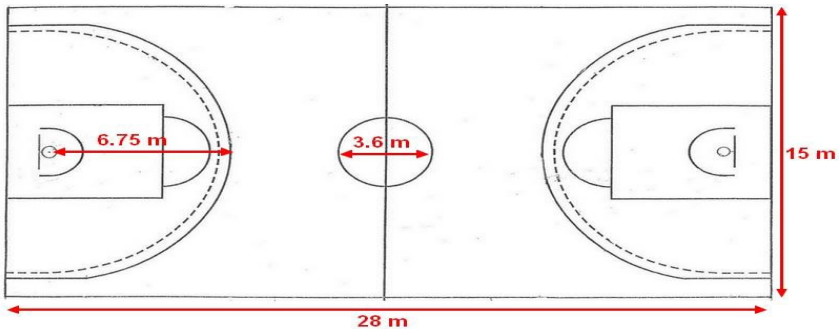

Le terrain est doublement symétrique (en longueur et en largeur). Ses dimensions varient, selon les pays ou les normes internationales. Les dimensions d'un terrain **FIBA** sont de 28 mètres de long et de 15 mètres de large. Aux deux extrémités du terrain se trouve un panier, formé par un anneau métallique situé à 3,05 m du sol, en dessous duquel est attaché un filet ouvert en son centre. L'anneau est fixé à un panneau rectangulaire vertical (la *planche*) sur lequel le ballon peut rebondir lors d'un tir.

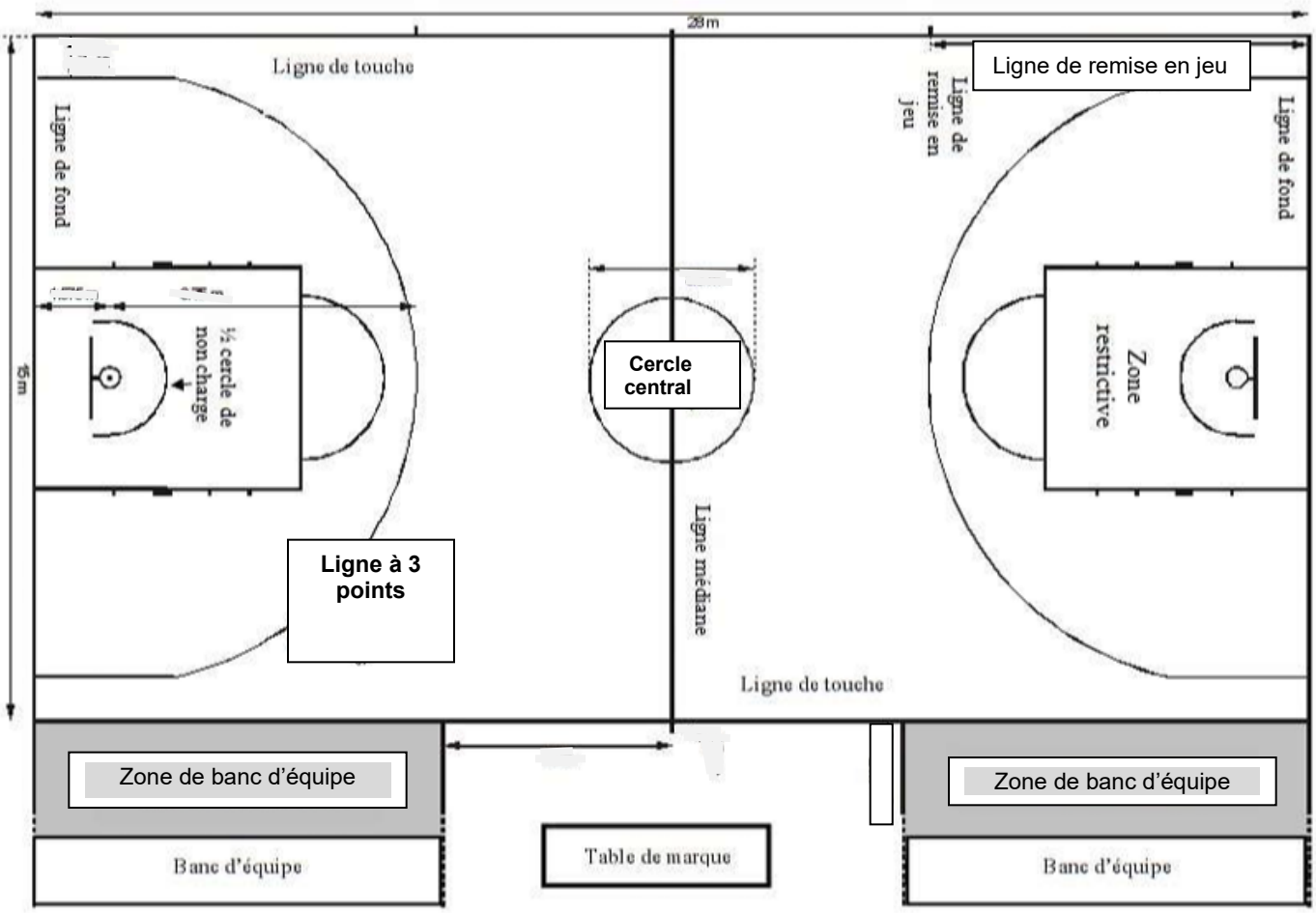

Depuis octobre 2011, quelques modifications ont été faites. Sous chaque panier se trouve une zone rectangulaire appelée la raquette ou la bouteille ou la clé (avant 2011, cette zone était en forme de trapèze). Un arc de cercle situé à 6,75 mètres de chaque panier représente la ligne de tir à trois points. Avant 2011, elle était de 6,25 mètres. Elle a donc été repoussée. Finalement, une nouvelle ligne a été introduite. Celle du demi-cercle de bloc/non charge sous le panier.

Au basketball, le ballon standard a une masse entre 560 et 650 grammes et un diamètre d'environ 24 centimètres. La taille du ballon diffère pour les hommes et pour les femmes. Pour un match de la FIBA, la taille est de 7 pour les hommes et de 6 pour les femmes.

Initialement, le basketball se pratique avec un ballon de football. Les premiers ballons utilisés spécifiquement pour le basketball étaient de couleur marron. À la fin des années 1950, Tony Hinkle, souhaitant concevoir un ballon qui soit plus visible chez les joueurs et chez les spectateurs, introduit le traditionnel ballon de couleur orange.

Le jeu

Le basketball se pratique par deux équipes de cinq joueurs sur le terrain, avec un maximum de 5 à 7 remplaçants suivant les pays et les championnats. Le but de chaque équipe est de marquer plus de points que son adversaire en marquant des paniers et en empêchant l'équipe adverse d'en faire de même.

Un match se déroule en quatre périodes de dix minutes selon les règles FIBA. Le chronomètre est arrêté à chaque coup de sifflet de l'arbitre, par exemple, en cas de faute ou de sortie du ballon. Chaque équipe peut remplacer un ou plusieurs joueurs pendant les arrêts de jeu et les temps-morts.

Au début du match, l'engagement est effectué par l'arbitre sous la forme d'un entre-deux. Pour cela, un joueur de chaque équipe (généralement celui qui saute le plus haut) se place face à son adversaire, derrière la ligne du milieu de terrain, en direction du panier où il doit attaquer ; l'arbitre lance alors le ballon au-dessus des deux joueurs et ceux-ci doivent frapper le ballon avec la main pour qu'un de leur équipier l'attrape. C'est à ce moment-là que le jeu commence.

Les joueurs doivent manipuler le ballon avec les mains. Le toucher avec une partie quelconque de la jambe de manière délibérée est interdit et constitue une violation.

Le ballon est hors-jeu dès qu'il rebondit à la limite ou en dehors du terrain, ou lorsqu'il est touché par un joueur qui mord ou dépasse les limites du terrain. Contrairement au football, ce n'est pas la position absolue du joueur ou du ballon qui compte, mais le rebond ou l'appui (un joueur peut ainsi plonger en dehors du terrain et sauver le ballon, du moment qu'il la lâche avant de faire un pas au-delà de la limite du terrain).

Le temps de jeu étant effectif, il n'y a pas de temps additionnel ; une sonnerie retentit au moment où la dernière seconde de chaque période s'est écoulée, mais un tir réussi après la sonnerie peut être accordé si le joueur a lâché le ballon avant que la sonnerie ne retentisse.

À l'issue de la rencontre, l'équipe qui a le plus de points remporte le match. En cas d'égalité, on joue alors 5 minutes de prolongation pour départager les deux équipes, et ce quelle que soit la compétition en cours. Si au terme de la prolongation il y a à nouveau égalité, on rejoue une autre prolongation. Il n'y a ainsi jamais de match nul au basketball.

L'attaque

Lorsqu'un joueur est en possession du ballon, il doit **dribbler**, c'est-à-dire faire constamment rebondir le ballon sur le sol avec les mains, pour pouvoir se déplacer avec. Si le joueur qui possède le ballon prend plus de deux appuis sans dribbler, ou s'il fait un saut complet en conservant le ballon à la retombée, il est alors sanctionné par un **marcher** (en anglais : *traveling*), et le ballon est rendu à l'équipe adverse par une remise en jeu.

Lorsqu'un joueur reprend son dribble après l'avoir arrêté, récupère le ballon après l'avoir lâché sans que celui-ci n'ait rien touché, il est sanctionné par une **reprise de dribble** (*double dribble* en anglais) et le ballon est rendu à l'équipe adverse. De même, un joueur qui a le ballon n'a pas le droit de poser sa main sous le ballon au cours de son dribble,

ce qui constitue un **porter de ballon** (*carry ou transport*) et le ballon est alors rendu à l'adversaire. La main doit en effet toujours être au-dessus du ballon.

Tout joueur peut passer le ballon à un coéquipier en le lui lançant. Lorsque le destinataire marque un panier sans dribbler, on parle de passe décisive.

Afin de marquer des points, tout joueur peut lancer le ballon dans le panier adverse. Si le ballon passe complètement à travers l'anneau, le panier est validé et rapporte un, deux, ou trois points. L'équipe adverse doit alors remettre le ballon en jeu derrière la ligne de fond. Selon l'endroit du terrain où le tir est réussi, le décompte des points est le suivant :

- **3 points** : Si le tir est réussi au-delà des 6,75 mètres
- **2 points** : Si le tir est réussi en deçà des 6,75 mètres
- **1 point** : Lors de l'exécution d'un lancer franc réussi

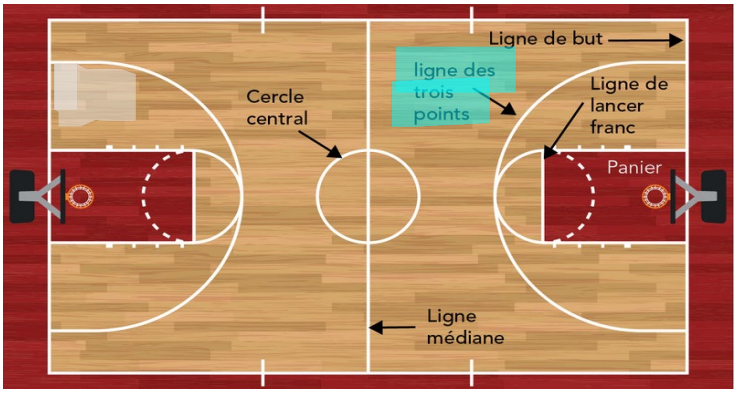

L'équipe en attaque dispose de 8 secondes pour franchir sa moitié de terrain appelée zone arrière (auparavant fixée à 10 secondes, la limite a été baissée pour favoriser le jeu offensif). Elle a en tout 24 secondes pour tenter un tir. Jusqu'en 2010, l'horloge des 24 secondes est réinitialisée dès qu'un tir touche l'anneau ou dès qu'un joueur adverse contrôle le ballon sur le terrain ou commet une faute. En cas de contre ou si un tir est tenté et que la balle ne touche pas l'anneau, l'horloge continue. Depuis septembre 2010, si une équipe subit une faute en attaque alors que le temps de possession restant est inférieur à 14 secondes, l'horloge n'est réinitialisée qu'à 14 secondes.

Un joueur en attaque ne peut rester plus de 3 secondes d'affilée dans la zone restrictive (**la clé rectangulaire, la bouteille ou la raquette**). Les 3 secondes ne sont plus comptabilisées dès que la balle touche le cercle.

Lors d'une remise en jeu, l'équipe attaquante dispose de 5 secondes pour effectuer celle-ci. Un joueur qui possède le ballon et qui arrête de dribbler a 5 secondes pour s'en débarrasser (par une passe, un tir, ou en la faisant habilement toucher par un adversaire) si le joueur adverse le soumet à une pression défensive (action de défense rapprochée).

Si le ballon rentre dans le panier sans rien toucher on appelle cela un « *swish* ». S'il ne touche ni le panier ni la planche on dit qu'on a fait un « *air ball* ».

La défense

Les défenses ne sont pas nées toutes en même temps. Voici un ordre chronologique de l'apparition des différentes défenses essentiel au basket-ball :

La défense « homme-à-homme »

Chaque défenseur contrôle un attaquant. Si cette forme de défense consiste à surveiller son vis-à-vis en gardant le panier à défendre dans son propre dos, les qualités physiques et techniques des joueurs ont beaucoup évolué et le placement en défense a adopté d'autres repères par rapport au ballon, aux adversaires et aux partenaires.

La défense de zone

Les défenseurs sont placés selon un dispositif 1-2-2. L'attaquant en possession de la balle est marqué par le défenseur le plus proche. Les autres joueurs se placent pour couvrir le terrain. Cette défense pose également pas mal de problèmes aux attaquants, car il est difficile de pénétrer dans la raquette et les attaquants sont dans l'obligation de tirer à mi-distance. La zone de référence dans les années 1960 est la 2-1-2. C'est avec l'apparition des zones que la notion de jeu rapide apparaît. Il existe aussi le dispositif 1-3-1.

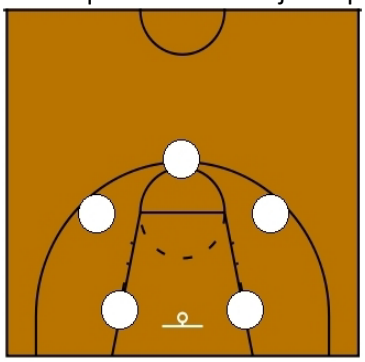

Zone 1-2-2

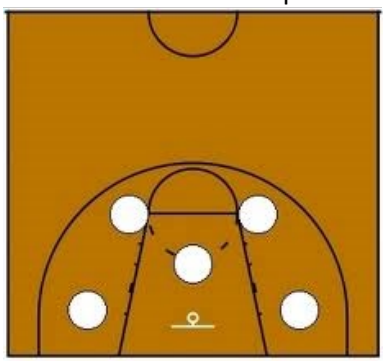

Zone 2-1-2 (celle utilisée en classe)

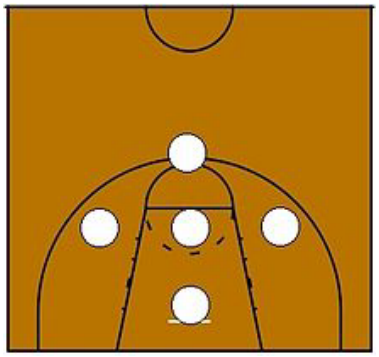

Zone 1-3-1

La défense individuelle avec prise de risque limité

C'est à ce moment-là que la notion d'aide apparaît (flottement en profondeur). Les défenseurs réagissent et se placent en fonction des déplacements du porteur du ballon. La ligne repère est une ligne partageant le terrain en longueur, sur un axe de panier à panier. Si tu défends du côté opposé, tu essaies de t'éloigner de ton adversaire direct sans le perdre de vue. Si tu défends du côté du ballon, tu dois te tenir près de ton adversaire direct pour l'empêcher de le recevoir. Ce qui veut dire que les joueurs se trouvant du côté du ballon exercent des attitudes **défensives agressives** et de l'autre côté de l'axe ou de la ligne repère, les joueurs adoptent des attitudes dites **d'aide** et **de flottement**.

Aujourd'hui, il existe principalement deux manières de défendre pour une équipe : la défense de zone et la défense individuelle. Dans la première, chacun des cinq joueurs doit couvrir une partie spécifique de la moitié du terrain, et prendre en charge un joueur adverse lorsque celui-ci pénètre dans sa zone. Jusqu'en 2001, ce type de défense était interdit en NBA. Dans une défense individuelle, chaque joueur prend en charge un adversaire et s'occupe de rester

près de celui-ci tout au long de la partie. Il existe de nombreuses variantes mêlant ces deux tactiques défensives. Nous pouvons notamment parler de la zone press apparue en 1964. Bien faite, cette défense est très utile pour récupérer rapidement un maximum de ballons.

La faute

Au basketball, les contacts avec le porteur de balle sont généralement proscrits. En cas de choc, c'est généralement le défenseur qui est sanctionné par une faute personnelle, sauf lorsqu'il est immobile et que c'est l'attaquant qui le percute, auquel cas l'attaquant est sanctionné par un passage en force (charge) et le ballon est rendu à l'autre équipe. Une faute offensive pour charge ne sera pas signalée lorsque le contact causé par le joueur offensif sur le joueur défensif survient lorsque ce dernier est debout à l'intérieur du demi-cercle de non-charge (nouvelle ligne). En cas de faute du défenseur sur dribble (contact avec le bras, obstruction), le ballon est remis à l'équipe attaquante au niveau où la faute a été commise, en dehors des limites du terrain.

Quand une faute personnelle est commise sur un joueur qui tire ou s'apprête à tirer, ce joueur doit alors tirer deux lancers francs, trois s'il s'agit d'un tir à trois points, mais un seul lorsque le panier est réussi et accordé. Lorsqu'un joueur a commis cinq fautes personnelles au cours du match, il est alors remplacé et n'a plus le droit de rejouer jusqu'à la fin du match.

Une fois qu'une équipe totalise cinq fautes, l'équipe adverse tire alors automatiquement des lancers francs à chaque nouvelle faute adverse (situation de boni).

Si une équipe se trouve en zone avant (moitié de terrain adverse) avec le ballon, et que ce dernier vient à revenir en zone arrière (par une passe ou un appui dans sa propre moitié de terrain), l'arbitre siffle un retour en zone. Le ballon est rendu à l'adversaire à l'endroit le plus proche de la violation, en dehors des limites du terrain.

Gestes des arbitres

SCORE

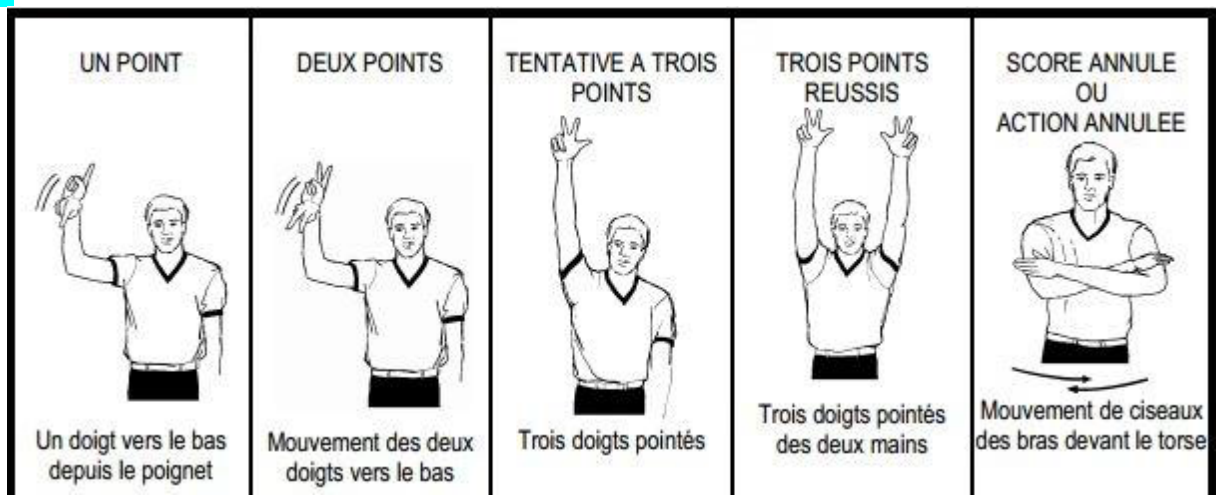

Remplacement

Avant-bras croisés

Temps-mort

Former un "T" avec l'index et la main ouverte

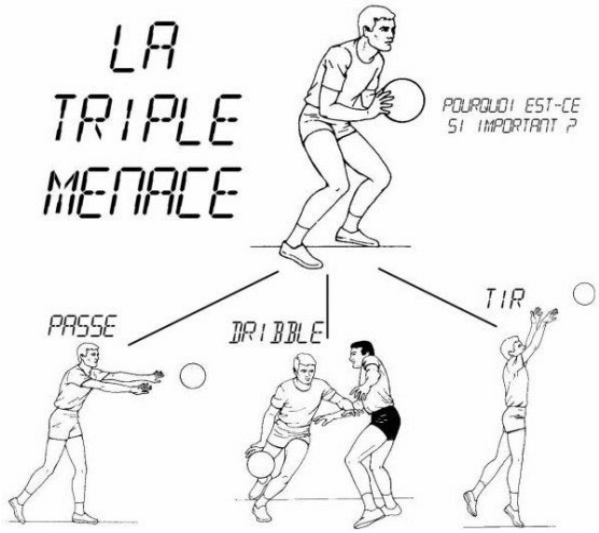

La zone restrictive (bouteille / clé / raquette)

Elle est symbolisée en rouge sur le schéma ci-dessous

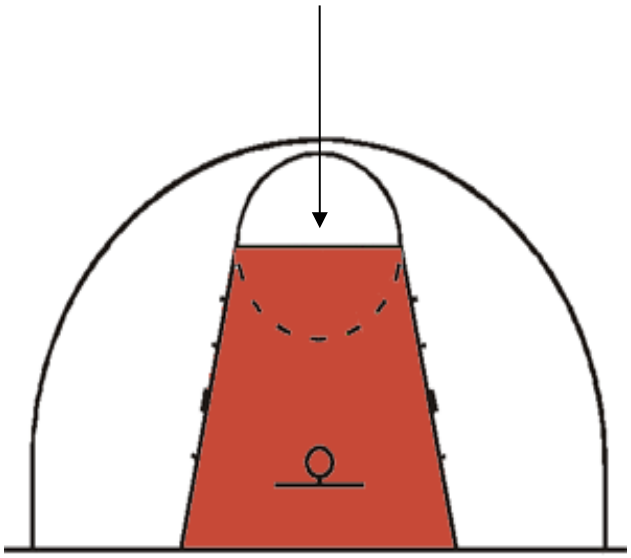

Zone du non-charge (explication page 2)

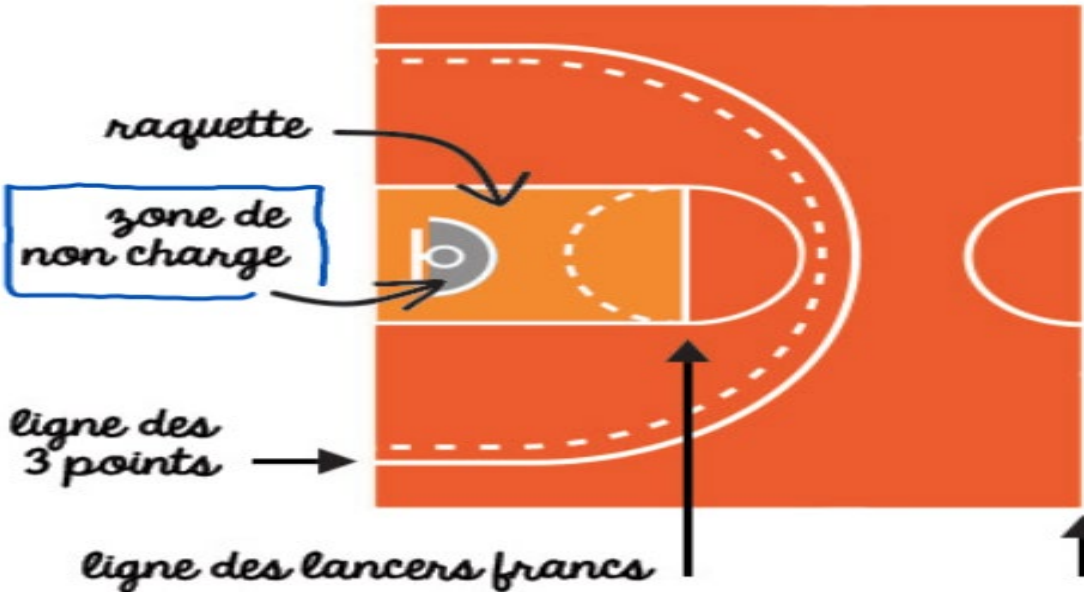

LES VIOLATIONS

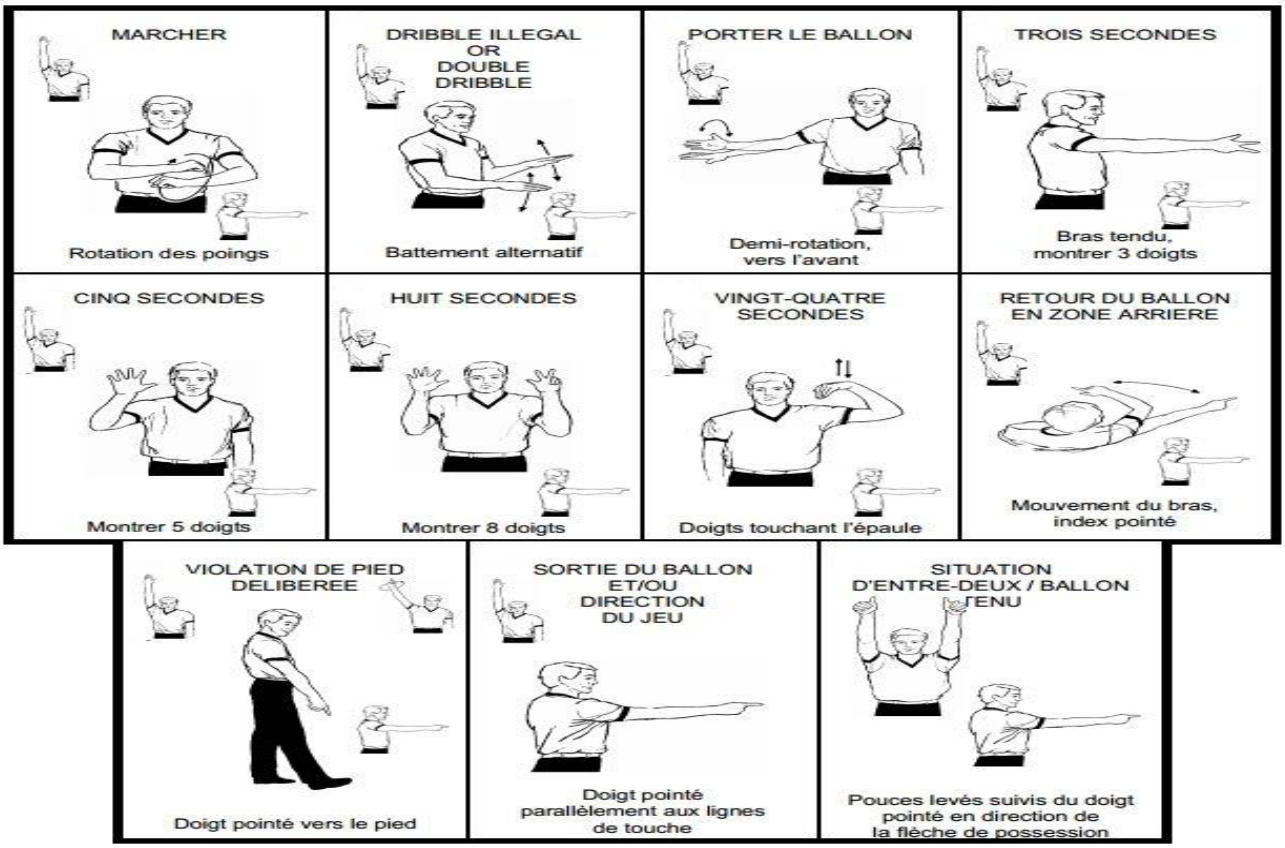

LES FAUTES

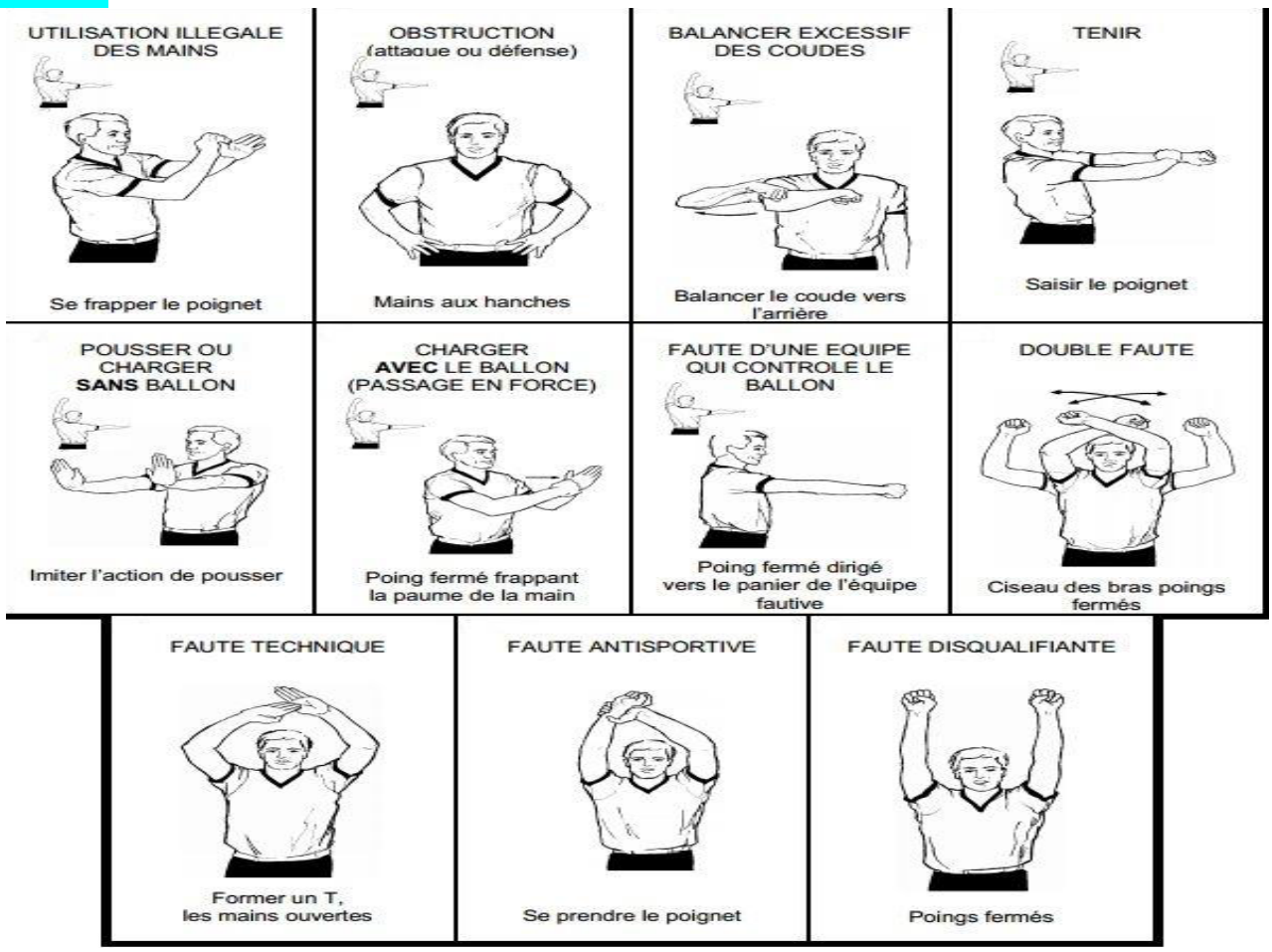

Les positions sur le terrain

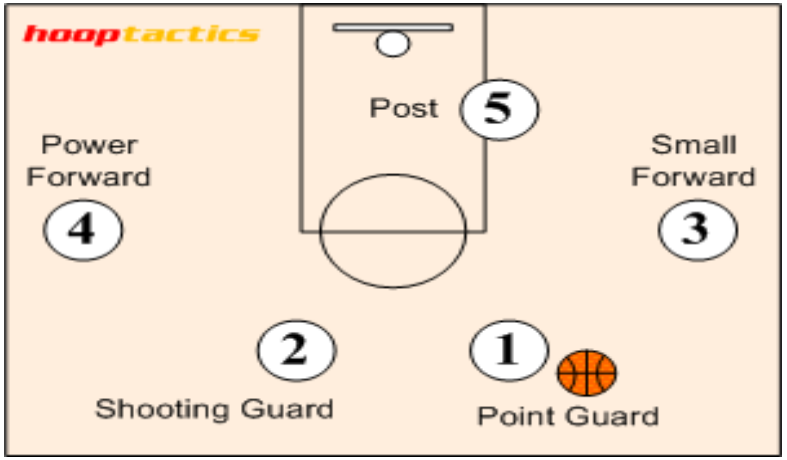

https://hooptactics.net/premium/basketballbasics/bb4playerpositionsroles.php

1. Meneur –monteur de balle (Point guard)

Le **monteur de balle** (en anglais : *Point guard*) est le joueur qui dirige le jeu en attaque. C'est lui qui monte la balle à travers le terrain et annonce les différentes tactiques à mettre en place. Les qualités requises pour jouer à ce poste sont donc une bonne intelligence de jeu et de la lucidité. Le poste de meneur est stratégique au basketball car il s'agit du joueur par qui tous les ballons doivent circuler. Traditionnellement, le meneur est un joueur agile et rapide, de relativement petite taille pour les standards du basketball.

2. Arrière – garde de tournage (Shooting guard)

L'**arrière** (en anglais : *Shooting guard*) est l'un des cinq postes habituels. Les joueurs jouant à ce poste sont généralement plus petits et plus vifs que les ailiers, et *a fortiori* que les intérieurs. Le rôle des gardes de tournage est généralement de marquer des paniers par des tirs extérieurs, mais certains sont aussi chargés de monter la balle avec le meneur ou de faire quelques pénétrations.

3. Ailier (Small forward)

L'**ailier** ou **ailier shooter** (en anglais : *Small forward*) est l'un des cinq postes usuels au basketball. Les caractéristiques d'un ailier consistent en un compromis entre la taille et la puissance d'un intérieur ou d'un centre, et l'agilité et la dextérité d'un meneur ou d'un arrière. C'est ce qui fait généralement des ailiers les joueurs les plus polyvalents, capables à la fois de tirer de loin et de jouer dans la raquette.

4. Ailier fort (Power forward)

L'**ailier fort** (en anglais : *Power forward*) est l'un des cinq postes traditionnels du basketball (il correspond au poste 4). L'ailier fort est généralement moins grand mais plus mobile et aussi puissant que le centre. Il a un meilleur contrôle du ballon et il peut tirer de plus loin que le centre. Il réalise les mêmes actions (rebonds, contres, tirs intérieurs), mais l'ailier fort joue plutôt face au panier, alors que le centre joue dos au panier.

5. Centre – pivot (Post)

Le **centre** (en anglais : *Center ou Post*) est le joueur situé le plus près du panier quand le jeu est en place. Le centre est généralement le joueur le plus grand et le plus lourd (mais aussi le plus lent) de son équipe. Ce poste est appelé ainsi car, étant la plupart du temps placé très près du panier, il doit souvent *pivoter* après avoir reçu le ballon pour se retrouver en direction du panier. Son rôle est généralement d'utiliser sa taille et sa masse physique pour marquer des paniers à courte distance, et empêcher les joueurs de l'équipe adverse de s'approcher de son propre panier.

Médiagraphie

[En ligne]; https://www.nike.com/ca/fr/a/postes-au-basketball (Consulté le 23 décembre 2024)
[En ligne]; http://fr.wikipedia.org/wiki/Basket-ball (Consulté le 12 janvier 2016)
[En ligne]; www.basketcoach.com (Consulté le 12 janvier 2016)
[En ligne]; www.basketball.qc.ca (Consulté le 12 janvier 2016)
[En ligne]; https://wabc.fiba.com (Consulté le 15 mai 2022)

Références bibliographiques

LEGRAND, Lucien et Rat, Michel. (1996). *Le basketball, les règles-la technique-la pratique*, Éditions Milan, France, 144 pages.