KEBIJAKAN *WHISTLEBLOWING SYSTEM* PT [*]

I. LATAR BELAKANG

Sejalan dengan komitmen Perusahaan untuk mewujudkan tata kelola perusahaan yang baik, Perusahaan dituntut untuk melaksanakan kegiatan usahanya dengan penuh tanggung jawab, transparan, dan akuntabel. Dengan demikian, Perusahaan perlu menghindari perilaku di dalam lingkungan Perusahaan yang tidak sesuai dengan kebijakan, kode etik, dan peraturan internal Perusahaan.

Oleh karena itu, Perusahaan memandang penting *Whistleblowing System* sebagai instrumen untuk mencegah dan melakukan deteksi dini atas pelanggaran yang terjadi di lingkungan Perusahaan. Dengan demikian diperlukan, suatu kebijakan yang mengatur *Whistleblowing System* ini untuk memastikan sistem ini dapat berjalan dengan efektif. *Whistleblowing System* ini mengatur alur pengaduan dan/atau pelaporan pelanggaran di lingkup kerja Perusahaan. Seluruh Insan Perusahaan dapat menyampaikan kemungkinan adanya praktik kecurangan dan/atau praktik korupsi yang terjadi dalam Perusahaan tanpa khawatir kerahasiaan identitas Pelapor dan Laporannya diketahui. Kebijakan ini menjamin bahwa penyelidikan akan berjalan secara independen dan akan dilakukan tindak lanjut yang tepat. Hasil dari tindak lanjut atas penyelidikan tersebut nantinya akan menjadi kebutuhan Perusahaan untuk melakukan tindakan korektif dan preventif terhadap pelanggaran yang dilaporkan.

II. MAKSUD DAN TUJUAN KEBIJAKAN *WHISTLEBLOWING SYSTEM*

1. Kebijakan ini menyediakan sarana yang tepat bagi menyediakan sarana yang tepat bagi Insan Perusahaan dan pihak ketiga yang memiliki kepentingan dengan Perusahaan untuk menyampaikan dugaan pelanggaran atas Kebijakan Anti-Korupsi, kode etik, peraturan internal, serta kebijakan Perusahaan lainnya yang diketahuinya di dalam lingkungan Perusahaan.
2. Kebijakan ini memberikan jaminan perlindungan bagi para Pelapor yang sudah memiliki itikad baik melaporkan dugaan pelanggaran dari tindakan balas dendam dari pihak yang dilaporkan atau tindakan lain yang dapat merugikan Pelapor akibat Laporannya.
3. Sarana Perusahaan untuk melakukan deteksi dini terhadap pelanggaran Kebijakan Anti-Korupsi, kode etik, peraturan internal, serta kebijakan Perusahaan lainnya

yang dilakukan oleh Insan Perusahaan serta pihak ketiga yang berkepentingan dengan Perusahaan.

III. DASAR HUKUM

1. Undang-Undang Nomor 28 Tahun 1999 tentang Penyelenggaraan Negara yang Bersih dan Bebas dari Korupsi, Kolusi dan Nepotisme.
2. Undang-Undang Nomor 20 Tahun 2001 tentang Perubahan atas Undang-Undang Nomor 31 Tahun 1999 tentang Pemberantasan Tindak Pidana Korupsi.
3. Peraturan Pemerintah Nomor 43 Tahun 2018 tentang Tata Cara Pelaksanaan Peran Serta Masyarakat dan Pemberian Penghargaan dalam Pencegahan dan Pemberantasan Tindak Pidana Korupsi.
4. Peraturan Mahkamah Agung Republik Indonesia No. 13 Tahun 2016 tentang Tata Cara Penanganan Perkara Tindak Pidana oleh Korporasi.
5. ISO 37002:2021 Tentang Sistem Manajemen Pelanggaran
6. Anggaran Dasar Perusahaan serta Perubahannya.
7. Kebijakan Anti-Korupsi Perusahaan.

IV. DEFINISI

1. Insan Perusahaan adalah Direksi, Dewan Komisaris, dan karyawan di PT [*].
2. Penyelenggara Negara adalah Pejabat Negara yang menjalankan fungsi eksekutif, legislatif atau yudikatif dan pejabat lain yang memiliki fungsi dan tugas pokok terkait dengan penyelenggaraan negara sesuai dengan ketentuan peraturan perundang-undangan yang berlaku
3. Pegawai Negeri adalah pihak-pihak yang masuk pada kriteria di bawah ini:
    1) setiap warga negara Republik Indonesia yang diangkat dalam jabatan atau pangkat tertentu oleh pejabat yang berwenang dan diserahi tugas dalam suatu jabatan negeri, atau diserahi tugas negara lainnya, dan digaji berdasarkan peraturan perundang-undangan yang berlaku;
    2) Pegawai negeri sebagaimana dimaksud dalam Kitab Undang-Undang Hukum Pidana;
    3) Orang yang menerima gaji atau upah dari keuangan negara atau daerah;
    4) Orang yang menerima gaji atau upah dari suatu perusahaan yang menerima bantuan dari keuangan negara atau daerah; atau

5) Orang yang menerima gaji atau upah dari perusahaan lain yang mempergunakan modal atau fasilitas dari negara atau masyarakat.

4. Pelapor adalah Insan Perusahaan dan pihak ketiga yang memiliki kepentingan dengan Perusahaan termasuk tidak terbatas pada pelanggan, agen, penyedia barang dan/atau jasa bagi Perusahaan, konsultan, dan semua pihak yang berkepentingan dengan Perusahaan.
5. Fungsi Penanganan dan Pengelola Laporan Pelanggaran dan *Whistleblowing System* adalah fungsi di dalam Perusahaan yang ditunjuk oleh Direktur Utama dan memiliki tugas pokok untuk menerima dan menindaklanjuti Laporan Pelapor, serta mengelola *whistleblowing system*.
6. Perbuatan Curang adalah perbuatan yang dilakukan dengan sengaja secara melawan hukum untuk tujuan tertentu untuk mendapatkan keuntungan pribadi ataupun pihak tertentu yang secara langsung atau tidak langsung merugikan Perusahaan yang termasuk tidak terbatas pada aktivitas:
   1) Penyalahgunaan wewenang dan/atau jabatan untuk kepentingan pribadi dan/atau kepentingan lain di luar kepentingan Perusahaan;
   2) Penggelapan / penyalahgunaan aset perusahaan;
   3) Pemerasan;
   4) Penipuan;
   5) Pencurian;
   6) Tindakan yang menyesatkan, menipu, memanipulasi, memaksa atau berbuat curang dalam mempengaruhi akuntan internal, eksternal atau auditor dalam penyusunan, pemeriksaan, audit atau peninjauan Laporan keuangan;
   7) Benturan kepentingan yang ditutupi; dan/atau
   8) Perbuatan lainnya yang dilakukan dengan sengaja secara melawan hukum yang berdampak secara langsung atau tidak langsung pada kerugian Perusahaan.
7. Praktik Korupsi adalah setiap perbuatan yang dilarang berdasarkan ketentuan Undang-Undang Pemberantasan Tindak Pidana Korupsi yang termasuk tidak terbatas pada:
   1) Penyediaan, pemberian janji, dan/atau pemberian hadiah dalam bentuk apapun kepada Pegawai Negeri dan/atau Penyelenggara Negara; dan

2) Setiap perbuatan yang dilakukan secara melawan hukum dengan tujuan memperkaya diri sendiri dan/atau perusahaan yang dapat merugikan keuangan negara.

V. RUANG LINGKUP KEBIJAKAN *WHISTLEBLOWING SYSTEM*

1. Kebijakan ini berlaku untuk semua Insan Perusahaan dan semua pihak eksternal yang memiliki hubungan usaha dengan Perusahaan, termasuk tidak terbatas pada pelanggan, agen, penyedia barang dan/atau jasa bagi Perusahaan, konsultan, dan semua pihak yang berkepentingan dengan Perusahaan.
2. Ruang lingkup insiden Laporan adalah setiap tindakan yang merugikan Perusahaan, melanggar kebijakan Perusahaan, peraturan internal Perusahaan, kode etik Perusahaan, peraturan perundang-undangan yang dilakukan oleh Insan Perusahaan dan pihak ketiga yang memiliki kepentingan dengan Perusahaan, yang meliputi:
    1. Praktik Korupsi.
    2. Perbuatan Curang.
    3. Kekhawatiran tentang masalah operasional Perusahaan, akunting, pengendalian internal atau audit.
    4. Pemberian atau penerimaan hadiah dalam bentuk apapun yang tidak sesuai dengan kebiajakan memberi dan kebijakan menerima hadiah pada Kebijakan Anti-Korupsi Perusahaan dari dan kepada pihak lain selain pegawai negeri sipil dan/atau penyelenggara negara.
    5. Pelanggaran kode etik.
    6. Pelanggaran kebijakan Perusahaan.
    7. Perbuatan asusila.
    8. Pelanggaran peraturan perundang-undangan.
    9. Setiap tindakan yang mengakibatkan atau berpotensi mengakibatkan kerugian bagi Perusahaan.

VI. TIM PENGELOLA *WHISTLEBLOWING SYSTEM*

1. Fungsi Penanganan dan Pengelola Laporan Pelanggaran dan *Whistleblowing System* memiliki tugas pokok untuk menerima dan menindaklanjuti Laporan Insan Perusahaan dan pihak ketiga yang memiliki kepentingan dengan Perusahaan, serta mengelola *whistleblowing system.*

2. Fungsi Penanganan dan Pengelola Laporan Pelanggaran dan *Whistleblowing System* mempunyai kedudukan langsung di bawah Direktur Utama untuk menjamin independensi dari pelaksanaan dari sistem pengelolaan Laporan pelanggaran di dalam Perusahaan.
3. Fungsi Penanganan dan Pengelola Laporan Pelanggaran dan *Whistleblowing System* bertanggung jawab penuh kepada Direksi.
4. Dalam menjalankan fungsinya, Fungsi Penanganan dan Pengelola Laporan Pelanggaran dan *Whistleblowing System* harus senantiasa mengedepankan prinsip kerahasiaan, praduga tak bersalah, profesionalisme, kejujuran, independen, obyektif, dan tidak bertentangan dengan kebijakan perusahaan serta peraturan perundang-undangan yang berlaku.
5. Fungsi Penanganan dan Pengelola Laporan Pelanggaran dan *Whistleblowing System* tidak berwenang untuk melakukan penanganan Laporan pelanggaran yang dilakukan Direksi, dimana hal tersebut merupakan kewenangan Dewan Komisaris yang akan diatur dengan aturan tersendiri untuk menjamin independensi dari penanganan Laporan.
6. Personil pada Fungsi Penanganan dan Pengelola Laporan Pelanggaran dan *Whistleblowing System* ditunjuk oleh Direksi Perusahaan.
7. Fungsi Penanganan dan Pengelola Laporan Pelanggaran dan *Whistleblowing System* terdiri dari 1 (satu) orang ketua dan [*] ([*]) orang anggota.
8. Fungsi Penanganan dan Pengelola Laporan Pelanggaran dan *Whistleblowing System* bertanggung jawab penuh kepada Direksi.

VII. PERLINDUNGAN BAGI PELAPOR

1. Pelapor dengan itikad baik memperoleh jaminan keamanan untuk tidak diberhentikan dari pekerjaannya, pelecehan, serta pemidanaan sebagai akibat dari pelaporan yang dilakukan sekalipun Laporan tersebut salah atau tidak terbukti, kecuali Pelapor terbukti menyampaikan Laporan dengan itikad buruk dengan tujuan jahat atau mencelakakan.
2. Perusahaan tidak dapat membenarkan dan memberikan toleransi terhadap setiap Laporan tanpa bukti yang memadai, yang dilakukan dengan itikad buruk dengan tujuan jahat atau mencelakakan. Apabila terdapat Insan Perusahaan yang terbukti melakukan tuduhan seperti itu akan dikenakan sanksi kedisiplinan dengan sanksi berdasarkan bobot pelanggaran yang ditetapkan Perusahaan.

VIII. KERAHASIAAN

1. Perusahaan mendorong Pelapor untuk menuliskan identitas yang jelas dan lengkap disaat melaporkan pelanggaran yang terjadi.
2. Identitas Pelapor dan informasi pada Laporan akan dijamin kerahasiaannya oleh Perusahaan, kecuali:
   i. Diwajibkan oleh peraturan perundang-undangan untuk mengungkapkan informasi pada Laporan.
   ii. Informasi pada Laporan harus diserahkan oleh Perusahaan kepada konsultan hukum atau auditor profesional karena Perusahaan memerlukan saran atau pandangan terkait pelanggaran yang dilaporkan.
   iii. Informasi pada Laporan harus diserahkan kepada pihak yang berwajib untuk kepentingan penyelidikan.

IX. PENGADUAN DAN INFORMASI TANPA NAMA

Pengaduan yang disampaikan tanpa identitas yang jelas, dapat menghambat proses penyelidikan oleh Perusahaan karena kesulitan mendalami masalah pada Laporan dan kesulitan untuk melindungi Pelapor.

X. IMBALAN BAGI PELAPOR

Perusahaan akan memberikan penghargaan dan/atau insentif kepada pealpor yang telah bersedia melaporkan pelanggaran, dimana hasil dari Laporan tersebut dapat mencegah kerugian ataupun memperbaiki masalah finasial di dalam Perusahaan dengan bentuk penghargaan dan/atua insentif yang akan ditetapkan oleh manajemen Perusahaan.

XI. STANDAR OPERASIONAL PROSEDUR

1. Pelapor dapat menyampaikan Laporan dugaan pelanggaran kepada Fungsi Penanganan dan Pengelola Laporan Pelanggaran dan *Whistleblowing System* melalui saluran yang telah disediakan Perusahaan di bawah ini:

   Website Pengaduan :

   Hotline Pengaduan :

Email Pengaduan :

2. Pelapor dapat menyampaikan Laporan dugaan pelanggaran kepada Fungsi Penanganan dan Pengelola Laporan Pelanggaran dan *Whistleblowing System* dengan format:

Nama Pelapor	:	
Pihak Terlapor	:	
Kronologi	:	
Dokumen yang dilampirkan	:	
Catatan Tambahan	:	

3. Pelapor dapat menyampaikan Laporan terkait pemberian hadiah kepada Fungsi Penanganan dan Pengelola Laporan Pelanggaran dan *Whistleblowing System* dengan format:

Nama Pelapor	:	
Bentuk Hadiah	:	
Nilai Hadiah	:	
Hubungan dengan Penerima Hadiah	:	
Kronologi Penerimaan Hadiah	:	
Alasan Pemberian Hadiah	:	
Dokumen yang dilampirkan	:	
Catatan Tambahan	:	

4. Pelapor dapat menyampaikan Laporan terkait penerimaan hadiah kepada Fungsi Penanganan dan Pengelola Laporan Pelanggaran dan *Whistleblowing System* dengan format:

Nama Pelapor	:	
Bentuk Hadiah	:	
Nilai Hadiah	:	
Hubungan dengan Pemberi Hadiah	:	
Kronologi Penerimaan Hadiah	:	
Alasan Pemberian Hadiah	:	

Dokumen yang dilampirkan	:	
Catatan Tambahan	:	

5. Atas setiap Laporan yang masuk dan diterima, Fungsi Penanganan dan Pengelola Laporan Pelanggaran dan *Whistleblowing System* akan memberikan balasan kepada Pelapor bahwa pelaporan telah diterima dan ditindaklanjuti.
6. Dalam [*] hari kerja sejak Laporan diterima, Fungsi Penanganan dan Pengelola Laporan Pelanggaran dan *Whistleblowing System* akan melakukan validasi data Pelapor dan menganalisis Laporan dugaan pelanggaran yang masuk apakah telah memenuhi unsur apa, dimana, kapan, siapa, dan bagaimana pelanggaran terjadi. Apabila Laporan belum memenuhi unsur tersebut, Fungsi Penanganan dan Pengelola Laporan Pelanggaran dan *Whistleblowing System* dapat melakukan klarifikasi kepada Pelapor.
7. Laporan tidak dapat ditindaklanjuti apabila setelah dilakukan klarifikasi, Laporan masih tidak memenuhi unsur sebagaimana dimaksud pada poin XI.6 dan terdapat indikasi Pelapor menyampaikan Laporan dengan itikad buruk, termasuk tidak terbatas pada motif balas dendam.
8. Apabila Laporan telah memenuhi unsur sebagaimana dimaksud pada poin XI.6 dan tidak ada indikasi Laporan disampaikan oleh Pelapor dengan itikad buruk, dalam [*] hari kerja sejak Laporan diterima, selajutnya Laporan akan ditindaklanjuti dengan dilakukan investigasi.
9. Apabila berdasarkan hasil investigasi, pelanggaran yang dilaporkan terbukti, Fungsi Penanganan dan Pengelola Laporan Pelanggaran dan *Whistleblowing System* akan membuat Berita Acara Hasil Investigasi yang memuat jenis pelanggaran, pihak yang melakukan pelanggaran, kronologi pelanggaran, serta rekomendasi sanksi.
10. Fungsi Penanganan dan Pengelola Laporan Pelanggaran dan *Whistleblowing System* mengajukan Berita Acara Hasil Investigasi tersebut kepada Direksi untuk memperoleh persetujuan terhadap rekomendasi pengenaan sanksi paling lambat [*] hari kerja sejak Berita Acara Hasil Investigasi dibuat.
11. Apabila berdasarkan hasil investigasi, pelanggaran yang dilaporkan tidak terbukti, Fungsi Penanganan dan Pengelola Laporan Pelanggaran dan *Whistleblowing System* akan membuat Berita Acara Hasil Investigasi yang memuat keterangan bahwa investigasi telah ditutup dan pelanggaran yang dilaporkan tidak terbukti.

12. Fungsi Penanganan dan Pengelola Laporan Pelanggaran dan *Whistleblowing System* memberikan informasi kepada Pelapor terkait status investigasi dan sanksi yang diberikan kepada pelaku secara formal paling lambat [*] hari kerja setelah Berita Acara Hasil Investigasi disetujui oleh Direksi. Namun, apabila Direksi menjadi terlapor dalam Laporan Pelanggaran, maka tidak diperlukan persetujuan dari Direksi tersebut.
13. Fungsi Penanganan dan Pengelola Laporan Pelanggaran dan *Whistleblowing System* wajib mendokumentasikan setiap Laporan pelanggaran, tindak lanjut, hasil investigasi, serta sanksi yang diberikan dalam satu dokumen.
14. Dokumentasi tersebut wajib dilapokan kepada Direksi secara [*] bulan sekali.

KEBIJAKAN *WHISTLEBLOWING SYSTEM* PT [*]

I. LATAR BELAKANG

Sejalan dengan komitmen Perusahaan untuk mewujudkan tata kelola perusahaan yang baik, Perusahaan dituntut untuk melaksanakan kegiatan usahanya dengan penuh tanggung jawab, transparan, dan akuntabel. Dengan demikian, Perusahaan perlu menghindari perilaku di dalam lingkungan Perusahaan yang tidak sesuai dengan kebijakan, kode etik, dan peraturan internal Perusahaan.

Oleh karena itu, Perusahaan memandang penting *Whistleblowing System* sebagai instrumen untuk mencegah dan melakukan deteksi dini atas pelanggaran yang terjadi di lingkungan Perusahaan. Dengan demikian diperlukan, suatu kebijakan yang mengatur *Whistleblowing System* ini untuk memastikan sistem ini dapat berjalan dengan efektif. *Whistleblowing System* ini mengatur alur pengaduan dan/atau pelaporan pelanggaran di lingkup kerja Perusahaan. Seluruh Insan Perusahaan dapat menyampaikan kemungkinan adanya praktik kecurangan dan/atau praktik korupsi yang terjadi dalam Perusahaan tanpa khawatir kerahasiaan identitas Pelapor dan Laporannya diketahui. Kebijakan ini menjamin bahwa penyelidikan akan berjalan secara independen dan akan dilakukan tindak lanjut yang tepat. Hasil dari tindak lanjut atas penyelidikan tersebut nantinya akan menjadi kebutuhan Perusahaan untuk melakukan tindakan korektif dan preventif terhadap pelanggaran yang dilaporkan.

II. MAKSUD DAN TUJUAN KEBIJAKAN *WHISTLEBLOWING SYSTEM*

1. Kebijakan ini menyediakan sarana yang tepat bagi menyediakan sarana yang tepat bagi Insan Perusahaan dan pihak ketiga yang memiliki kepentingan dengan Perusahaan untuk menyampaikan dugaan pelanggaran atas Kebijakan Anti-Korupsi, kode etik, peraturan internal, serta kebijakan Perusahaan lainnya yang diketahuinya di dalam lingkungan Perusahaan.
2. Kebijakan ini memberikan jaminan perlindungan bagi para Pelapor yang sudah memiliki itikad baik melaporkan dugaan pelanggaran dari tindakan balas dendam dari pihak yang dilaporkan atau tindakan lain yang dapat merugikan Pelapor akibat Laporannya.
3. Sarana Perusahaan untuk melakukan deteksi dini terhadap pelanggaran Kebijakan Anti-Korupsi, kode etik, peraturan internal, serta kebijakan Perusahaan lainnya

yang dilakukan oleh Insan Perusahaan serta pihak ketiga yang berkepentingan dengan Perusahaan.

III. DASAR HUKUM

1. Undang-Undang Nomor 28 Tahun 1999 tentang Penyelenggaraan Negara yang Bersih dan Bebas dari Korupsi, Kolusi dan Nepotisme.
2. Undang-Undang Nomor 20 Tahun 2001 tentang Perubahan atas Undang-Undang Nomor 31 Tahun 1999 tentang Pemberantasan Tindak Pidana Korupsi.
3. Peraturan Pemerintah Nomor 43 Tahun 2018 tentang Tata Cara Pelaksanaan Peran Serta Masyarakat dan Pemberian Penghargaan dalam Pencegahan dan Pemberantasan Tindak Pidana Korupsi.
4. Peraturan Mahkamah Agung Republik Indonesia No. 13 Tahun 2016 tentang Tata Cara Penanganan Perkara Tindak Pidana oleh Korporasi.
5. ISO 37002:2021 Tentang Sistem Manajemen Pelanggaran
6. Anggaran Dasar Perusahaan serta Perubahannya.
7. Kebijakan Anti-Korupsi Perusahaan.

IV. DEFINISI

1. Insan Perusahaan adalah Direksi, Dewan Komisaris, dan karyawan di PT [*].
2. Penyelenggara Negara adalah Pejabat Negara yang menjalankan fungsi eksekutif, legislatif atau yudikatif dan pejabat lain yang memiliki fungsi dan tugas pokok terkait dengan penyelenggaraan negara sesuai dengan ketentuan peraturan perundang-undangan yang berlaku
3. Pegawai Negeri adalah pihak-pihak yang masuk pada kriteria di bawah ini:
    1) setiap warga negara Republik Indonesia yang diangkat dalam jabatan atau pangkat tertentu oleh pejabat yang berwenang dan diserahi tugas dalam suatu jabatan negeri, atau diserahi tugas negara lainnya, dan digaji berdasarkan peraturan perundang-undangan yang berlaku;
    2) Pegawai negeri sebagaimana dimaksud dalam Kitab Undang-Undang Hukum Pidana;
    3) Orang yang menerima gaji atau upah dari keuangan negara atau daerah;
    4) Orang yang menerima gaji atau upah dari suatu perusahaan yang menerima bantuan dari keuangan negara atau daerah; atau

5) Orang yang menerima gaji atau upah dari perusahaan lain yang mempergunakan modal atau fasilitas dari negara atau masyarakat.

4. Pelapor adalah Insan Perusahaan dan pihak ketiga yang memiliki kepentingan dengan Perusahaan termasuk tidak terbatas pada pelanggan, agen, penyedia barang dan/atau jasa bagi Perusahaan, konsultan, dan semua pihak yang berkepentingan dengan Perusahaan.
5. Fungsi Penanganan dan Pengelola Laporan Pelanggaran dan *Whistleblowing System* adalah fungsi di dalam Perusahaan yang ditunjuk oleh Direktur Utama dan memiliki tugas pokok untuk menerima dan menindaklanjuti Laporan Pelapor, serta mengelola *whistleblowing system*.
6. Perbuatan Curang adalah perbuatan yang dilakukan dengan sengaja secara melawan hukum untuk tujuan tertentu untuk mendapatkan keuntungan pribadi ataupun pihak tertentu yang secara langsung atau tidak langsung merugikan Perusahaan yang termasuk tidak terbatas pada aktivitas:
   1) Penyalahgunaan wewenang dan/atau jabatan untuk kepentingan pribadi dan/atau kepentingan lain di luar kepentingan Perusahaan;
   2) Penggelapan / penyalahgunaan aset perusahaan;
   3) Pemerasan;
   4) Penipuan;
   5) Pencurian;
   6) Tindakan yang menyesatkan, menipu, memanipulasi, memaksa atau berbuat curang dalam mempengaruhi akuntan internal, eksternal atau auditor dalam penyusunan, pemeriksaan, audit atau peninjauan Laporan keuangan;
   7) Benturan kepentingan yang ditutupi; dan/atau
   8) Perbuatan lainnya yang dilakukan dengan sengaja secara melawan hukum yang berdampak secara langsung atau tidak langsung pada kerugian Perusahaan.
7. Praktik Korupsi adalah setiap perbuatan yang dilarang berdasarkan ketentuan Undang-Undang Pemberantasan Tindak Pidana Korupsi yang termasuk tidak terbatas pada:
   1) Penyediaan, pemberian janji, dan/atau pemberian hadiah dalam bentuk apapun kepada Pegawai Negeri dan/atau Penyelenggara Negara; dan

2) Setiap perbuatan yang dilakukan secara melawan hukum dengan tujuan memperkaya diri sendiri dan/atau perusahaan yang dapat merugikan keuangan negara.

V. RUANG LINGKUP KEBIJAKAN *WHISTLEBLOWING SYSTEM*

1. Kebijakan ini berlaku untuk semua Insan Perusahaan dan semua pihak eksternal yang memiliki hubungan usaha dengan Perusahaan, termasuk tidak terbatas pada pelanggan, agen, penyedia barang dan/atau jasa bagi Perusahaan, konsultan, dan semua pihak yang berkepentingan dengan Perusahaan.
2. Ruang lingkup insiden Laporan adalah setiap tindakan yang merugikan Perusahaan, melanggar kebijakan Perusahaan, peraturan internal Perusahaan, kode etik Perusahaan, peraturan perundang-undangan yang dilakukan oleh Insan Perusahaan dan pihak ketiga yang memiliki kepentingan dengan Perusahaan, yang meliputi:
    1. Praktik Korupsi.
    2. Perbuatan Curang.
    3. Kekhawatiran tentang masalah operasional Perusahaan, akunting, pengendalian internal atau audit.
    4. Pemberian atau penerimaan hadiah dalam bentuk apapun yang tidak sesuai dengan kebiajakan memberi dan kebijakan menerima hadiah pada Kebijakan Anti-Korupsi Perusahaan dari dan kepada pihak lain selain pegawai negeri sipil dan/atau penyelenggara negara.
    5. Pelanggaran kode etik.
    6. Pelanggaran kebijakan Perusahaan.
    7. Perbuatan asusila.
    8. Pelanggaran peraturan perundang-undangan.
    9. Setiap tindakan yang mengakibatkan atau berpotensi mengakibatkan kerugian bagi Perusahaan.

VI. TIM PENGELOLA *WHISTLEBLOWING SYSTEM*

1. Fungsi Penanganan dan Pengelola Laporan Pelanggaran dan *Whistleblowing System* memiliki tugas pokok untuk menerima dan menindaklanjuti Laporan Insan Perusahaan dan pihak ketiga yang memiliki kepentingan dengan Perusahaan, serta mengelola *whistleblowing system.*

2. Fungsi Penanganan dan Pengelola Laporan Pelanggaran dan *Whistleblowing System* mempunyai kedudukan langsung di bawah Direktur Utama untuk menjamin independensi dari pelaksanaan dari sistem pengelolaan Laporan pelanggaran di dalam Perusahaan.
3. Fungsi Penanganan dan Pengelola Laporan Pelanggaran dan *Whistleblowing System* bertanggung jawab penuh kepada Direksi.
4. Dalam menjalankan fungsinya, Fungsi Penanganan dan Pengelola Laporan Pelanggaran dan *Whistleblowing System* harus senantiasa mengedepankan prinsip kerahasiaan, praduga tak bersalah, profesionalisme, kejujuran, independen, obyektif, dan tidak bertentangan dengan kebijakan perusahaan serta peraturan perundang-undangan yang berlaku.
5. Fungsi Penanganan dan Pengelola Laporan Pelanggaran dan *Whistleblowing System* tidak berwenang untuk melakukan penanganan Laporan pelanggaran yang dilakukan Direksi, dimana hal tersebut merupakan kewenangan Dewan Komisaris yang akan diatur dengan aturan tersendiri untuk menjamin independensi dari penanganan Laporan.
6. Personil pada Fungsi Penanganan dan Pengelola Laporan Pelanggaran dan *Whistleblowing System* ditunjuk oleh Direksi Perusahaan.
7. Fungsi Penanganan dan Pengelola Laporan Pelanggaran dan *Whistleblowing System* terdiri dari 1 (satu) orang ketua dan [*] ([*]) orang anggota.
8. Fungsi Penanganan dan Pengelola Laporan Pelanggaran dan *Whistleblowing System* bertanggung jawab penuh kepada Direksi.

VII. PERLINDUNGAN BAGI PELAPOR

1. Pelapor dengan itikad baik memperoleh jaminan keamanan untuk tidak diberhentikan dari pekerjaannya, pelecehan, serta pemidanaan sebagai akibat dari pelaporan yang dilakukan sekalipun Laporan tersebut salah atau tidak terbukti, kecuali Pelapor terbukti menyampaikan Laporan dengan itikad buruk dengan tujuan jahat atau mencelakakan.
2. Perusahaan tidak dapat membenarkan dan memberikan toleransi terhadap setiap Laporan tanpa bukti yang memadai, yang dilakukan dengan itikad buruk dengan tujuan jahat atau mencelakakan. Apabila terdapat Insan Perusahaan yang terbukti melakukan tuduhan seperti itu akan dikenakan sanksi kedisiplinan dengan sanksi berdasarkan bobot pelanggaran yang ditetapkan Perusahaan.

VIII. KERAHASIAAN

1. Perusahaan mendorong Pelapor untuk menuliskan identitas yang jelas dan lengkap disaat melaporkan pelanggaran yang terjadi.
2. Identitas Pelapor dan informasi pada Laporan akan dijamin kerahasiaannya oleh Perusahaan, kecuali:
   i. Diwajibkan oleh peraturan perundang-undangan untuk mengungkapkan informasi pada Laporan.
   ii. Informasi pada Laporan harus diserahkan oleh Perusahaan kepada konsultan hukum atau auditor profesional karena Perusahaan memerlukan saran atau pandangan terkait pelanggaran yang dilaporkan.
   iii. Informasi pada Laporan harus diserahkan kepada pihak yang berwajib untuk kepentingan penyelidikan.

IX. PENGADUAN DAN INFORMASI TANPA NAMA

Pengaduan yang disampaikan tanpa identitas yang jelas, dapat menghambat proses penyelidikan oleh Perusahaan karena kesulitan mendalami masalah pada Laporan dan kesulitan untuk melindungi Pelapor.

X. IMBALAN BAGI PELAPOR

Perusahaan akan memberikan penghargaan dan/atau insentif kepada pealpor yang telah bersedia melaporkan pelanggaran, dimana hasil dari Laporan tersebut dapat mencegah kerugian ataupun memperbaiki masalah finasial di dalam Perusahaan dengan bentuk penghargaan dan/atua insentif yang akan ditetapkan oleh manajemen Perusahaan.

XI. STANDAR OPERASIONAL PROSEDUR

1. Pelapor dapat menyampaikan Laporan dugaan pelanggaran kepada Fungsi Penanganan dan Pengelola Laporan Pelanggaran dan *Whistleblowing System* melalui saluran yang telah disediakan Perusahaan di bawah ini:

   Website Pengaduan :

   Hotline Pengaduan :

Email Pengaduan :

2. Pelapor dapat menyampaikan Laporan dugaan pelanggaran kepada Fungsi Penanganan dan Pengelola Laporan Pelanggaran dan *Whistleblowing System* dengan format:

Nama Pelapor	:	
Pihak Terlapor	:	
Kronologi	:	
Dokumen yang dilampirkan	:	
Catatan Tambahan	:	

3. Pelapor dapat menyampaikan Laporan terkait pemberian hadiah kepada Fungsi Penanganan dan Pengelola Laporan Pelanggaran dan *Whistleblowing System* dengan format:

Nama Pelapor	:	
Bentuk Hadiah	:	
Nilai Hadiah	:	
Hubungan dengan Penerima Hadiah	:	
Kronologi Penerimaan Hadiah	:	
Alasan Pemberian Hadiah	:	
Dokumen yang dilampirkan	:	
Catatan Tambahan	:	

4. Pelapor dapat menyampaikan Laporan terkait penerimaan hadiah kepada Fungsi Penanganan dan Pengelola Laporan Pelanggaran dan *Whistleblowing System* dengan format:

Nama Pelapor	:	
Bentuk Hadiah	:	
Nilai Hadiah	:	
Hubungan dengan Pemberi Hadiah	:	
Kronologi Penerimaan Hadiah	:	
Alasan Pemberian Hadiah	:	

Dokumen yang dilampirkan	:	
Catatan Tambahan	:	

5. Atas setiap Laporan yang masuk dan diterima, Fungsi Penanganan dan Pengelola Laporan Pelanggaran dan *Whistleblowing System* akan memberikan balasan kepada Pelapor bahwa pelaporan telah diterima dan ditindaklanjuti.
6. Dalam [*] hari kerja sejak Laporan diterima, Fungsi Penanganan dan Pengelola Laporan Pelanggaran dan *Whistleblowing System* akan melakukan validasi data Pelapor dan menganalisis Laporan dugaan pelanggaran yang masuk apakah telah memenuhi unsur apa, dimana, kapan, siapa, dan bagaimana pelanggaran terjadi. Apabila Laporan belum memenuhi unsur tersebut, Fungsi Penanganan dan Pengelola Laporan Pelanggaran dan *Whistleblowing System* dapat melakukan klarifikasi kepada Pelapor.
7. Laporan tidak dapat ditindaklanjuti apabila setelah dilakukan klarifikasi, Laporan masih tidak memenuhi unsur sebagaimana dimaksud pada poin XI.6 dan terdapat indikasi Pelapor menyampaikan Laporan dengan itikad buruk, termasuk tidak terbatas pada motif balas dendam.
8. Apabila Laporan telah memenuhi unsur sebagaimana dimaksud pada poin XI.6 dan tidak ada indikasi Laporan disampaikan oleh Pelapor dengan itikad buruk, dalam [*] hari kerja sejak Laporan diterima, selajutnya Laporan akan ditindaklanjuti dengan dilakukan investigasi.
9. Apabila berdasarkan hasil investigasi, pelanggaran yang dilaporkan terbukti, Fungsi Penanganan dan Pengelola Laporan Pelanggaran dan *Whistleblowing System* akan membuat Berita Acara Hasil Investigasi yang memuat jenis pelanggaran, pihak yang melakukan pelanggaran, kronologi pelanggaran, serta rekomendasi sanksi.
10. Fungsi Penanganan dan Pengelola Laporan Pelanggaran dan *Whistleblowing System* mengajukan Berita Acara Hasil Investigasi tersebut kepada Direksi untuk memperoleh persetujuan terhadap rekomendasi pengenaan sanksi paling lambat [*] hari kerja sejak Berita Acara Hasil Investigasi dibuat.
11. Apabila berdasarkan hasil investigasi, pelanggaran yang dilaporkan tidak terbukti, Fungsi Penanganan dan Pengelola Laporan Pelanggaran dan *Whistleblowing System* akan membuat Berita Acara Hasil Investigasi yang memuat keterangan bahwa investigasi telah ditutup dan pelanggaran yang dilaporkan tidak terbukti.

12. Fungsi Penanganan dan Pengelola Laporan Pelanggaran dan *Whistleblowing System* memberikan informasi kepada Pelapor terkait status investigasi dan sanksi yang diberikan kepada pelaku secara formal paling lambat [*] hari kerja setelah Berita Acara Hasil Investigasi disetujui oleh Direksi. Namun, apabila Direksi menjadi terlapor dalam Laporan Pelanggaran, maka tidak diperlukan persetujuan dari Direksi tersebut.
13. Fungsi Penanganan dan Pengelola Laporan Pelanggaran dan *Whistleblowing System* wajib mendokumentasikan setiap Laporan pelanggaran, tindak lanjut, hasil investigasi, serta sanksi yang diberikan dalam satu dokumen.
14. Dokumentasi tersebut wajib dilapokan kepada Direksi secara [*] bulan sekali.

KEBIJAKAN *WHISTLEBLOWING SYSTEM* PT [*]

I. LATAR BELAKANG

Sejalan dengan komitmen Perusahaan untuk mewujudkan tata kelola perusahaan yang baik, Perusahaan dituntut untuk melaksanakan kegiatan usahanya dengan penuh tanggung jawab, transparan, dan akuntabel. Dengan demikian, Perusahaan perlu menghindari perilaku di dalam lingkungan Perusahaan yang tidak sesuai dengan kebijakan, kode etik, dan peraturan internal Perusahaan.

Oleh karena itu, Perusahaan memandang penting *Whistleblowing System* sebagai instrumen untuk mencegah dan melakukan deteksi dini atas pelanggaran yang terjadi di lingkungan Perusahaan. Dengan demikian diperlukan, suatu kebijakan yang mengatur *Whistleblowing System* ini untuk memastikan sistem ini dapat berjalan dengan efektif. *Whistleblowing System* ini mengatur alur pengaduan dan/atau pelaporan pelanggaran di lingkup kerja Perusahaan. Seluruh Insan Perusahaan dapat menyampaikan kemungkinan adanya praktik kecurangan dan/atau praktik korupsi yang terjadi dalam Perusahaan tanpa khawatir kerahasiaan identitas Pelapor dan Laporannya diketahui. Kebijakan ini menjamin bahwa penyelidikan akan berjalan secara independen dan akan dilakukan tindak lanjut yang tepat. Hasil dari tindak lanjut atas penyelidikan tersebut nantinya akan menjadi kebutuhan Perusahaan untuk melakukan tindakan korektif dan preventif terhadap pelanggaran yang dilaporkan.

II. MAKSUD DAN TUJUAN KEBIJAKAN *WHISTLEBLOWING SYSTEM*

1. Kebijakan ini menyediakan sarana yang tepat bagi menyediakan sarana yang tepat bagi Insan Perusahaan dan pihak ketiga yang memiliki kepentingan dengan Perusahaan untuk menyampaikan dugaan pelanggaran atas Kebijakan Anti-Korupsi, kode etik, peraturan internal, serta kebijakan Perusahaan lainnya yang diketahuinya di dalam lingkungan Perusahaan.
2. Kebijakan ini memberikan jaminan perlindungan bagi para Pelapor yang sudah memiliki itikad baik melaporkan dugaan pelanggaran dari tindakan balas dendam dari pihak yang dilaporkan atau tindakan lain yang dapat merugikan Pelapor akibat Laporannya.
3. Sarana Perusahaan untuk melakukan deteksi dini terhadap pelanggaran Kebijakan Anti-Korupsi, kode etik, peraturan internal, serta kebijakan Perusahaan lainnya

yang dilakukan oleh Insan Perusahaan serta pihak ketiga yang berkepentingan dengan Perusahaan.

III. DASAR HUKUM

1. Undang-Undang Nomor 28 Tahun 1999 tentang Penyelenggaraan Negara yang Bersih dan Bebas dari Korupsi, Kolusi dan Nepotisme.
2. Undang-Undang Nomor 20 Tahun 2001 tentang Perubahan atas Undang-Undang Nomor 31 Tahun 1999 tentang Pemberantasan Tindak Pidana Korupsi.
3. Peraturan Pemerintah Nomor 43 Tahun 2018 tentang Tata Cara Pelaksanaan Peran Serta Masyarakat dan Pemberian Penghargaan dalam Pencegahan dan Pemberantasan Tindak Pidana Korupsi.
4. Peraturan Mahkamah Agung Republik Indonesia No. 13 Tahun 2016 tentang Tata Cara Penanganan Perkara Tindak Pidana oleh Korporasi.
5. ISO 37002:2021 Tentang Sistem Manajemen Pelanggaran
6. Anggaran Dasar Perusahaan serta Perubahannya.
7. Kebijakan Anti-Korupsi Perusahaan.

IV. DEFINISI

1. Insan Perusahaan adalah Direksi, Dewan Komisaris, dan karyawan di PT [*].
2. Penyelenggara Negara adalah Pejabat Negara yang menjalankan fungsi eksekutif, legislatif atau yudikatif dan pejabat lain yang memiliki fungsi dan tugas pokok terkait dengan penyelenggaraan negara sesuai dengan ketentuan peraturan perundang-undangan yang berlaku
3. Pegawai Negeri adalah pihak-pihak yang masuk pada kriteria di bawah ini:
    1) setiap warga negara Republik Indonesia yang diangkat dalam jabatan atau pangkat tertentu oleh pejabat yang berwenang dan diserahi tugas dalam suatu jabatan negeri, atau diserahi tugas negara lainnya, dan digaji berdasarkan peraturan perundang-undangan yang berlaku;
    2) Pegawai negeri sebagaimana dimaksud dalam Kitab Undang-Undang Hukum Pidana;
    3) Orang yang menerima gaji atau upah dari keuangan negara atau daerah;
    4) Orang yang menerima gaji atau upah dari suatu perusahaan yang menerima bantuan dari keuangan negara atau daerah; atau

5) Orang yang menerima gaji atau upah dari perusahaan lain yang mempergunakan modal atau fasilitas dari negara atau masyarakat.

4. Pelapor adalah Insan Perusahaan dan pihak ketiga yang memiliki kepentingan dengan Perusahaan termasuk tidak terbatas pada pelanggan, agen, penyedia barang dan/atau jasa bagi Perusahaan, konsultan, dan semua pihak yang berkepentingan dengan Perusahaan.
5. Fungsi Penanganan dan Pengelola Laporan Pelanggaran dan *Whistleblowing System* adalah fungsi di dalam Perusahaan yang ditunjuk oleh Direktur Utama dan memiliki tugas pokok untuk menerima dan menindaklanjuti Laporan Pelapor, serta mengelola *whistleblowing system*.
6. Perbuatan Curang adalah perbuatan yang dilakukan dengan sengaja secara melawan hukum untuk tujuan tertentu untuk mendapatkan keuntungan pribadi ataupun pihak tertentu yang secara langsung atau tidak langsung merugikan Perusahaan yang termasuk tidak terbatas pada aktivitas:
   1) Penyalahgunaan wewenang dan/atau jabatan untuk kepentingan pribadi dan/atau kepentingan lain di luar kepentingan Perusahaan;
   2) Penggelapan / penyalahgunaan aset perusahaan;
   3) Pemerasan;
   4) Penipuan;
   5) Pencurian;
   6) Tindakan yang menyesatkan, menipu, memanipulasi, memaksa atau berbuat curang dalam mempengaruhi akuntan internal, eksternal atau auditor dalam penyusunan, pemeriksaan, audit atau peninjauan Laporan keuangan;
   7) Benturan kepentingan yang ditutupi; dan/atau
   8) Perbuatan lainnya yang dilakukan dengan sengaja secara melawan hukum yang berdampak secara langsung atau tidak langsung pada kerugian Perusahaan.
7. Praktik Korupsi adalah setiap perbuatan yang dilarang berdasarkan ketentuan Undang-Undang Pemberantasan Tindak Pidana Korupsi yang termasuk tidak terbatas pada:
   1) Penyediaan, pemberian janji, dan/atau pemberian hadiah dalam bentuk apapun kepada Pegawai Negeri dan/atau Penyelenggara Negara; dan

2) Setiap perbuatan yang dilakukan secara melawan hukum dengan tujuan memperkaya diri sendiri dan/atau perusahaan yang dapat merugikan keuangan negara.

V. RUANG LINGKUP KEBIJAKAN *WHISTLEBLOWING SYSTEM*

1. Kebijakan ini berlaku untuk semua Insan Perusahaan dan semua pihak eksternal yang memiliki hubungan usaha dengan Perusahaan, termasuk tidak terbatas pada pelanggan, agen, penyedia barang dan/atau jasa bagi Perusahaan, konsultan, dan semua pihak yang berkepentingan dengan Perusahaan.
2. Ruang lingkup insiden Laporan adalah setiap tindakan yang merugikan Perusahaan, melanggar kebijakan Perusahaan, peraturan internal Perusahaan, kode etik Perusahaan, peraturan perundang-undangan yang dilakukan oleh Insan Perusahaan dan pihak ketiga yang memiliki kepentingan dengan Perusahaan, yang meliputi:
    1. Praktik Korupsi.
    2. Perbuatan Curang.
    3. Kekhawatiran tentang masalah operasional Perusahaan, akunting, pengendalian internal atau audit.
    4. Pemberian atau penerimaan hadiah dalam bentuk apapun yang tidak sesuai dengan kebiajakan memberi dan kebijakan menerima hadiah pada Kebijakan Anti-Korupsi Perusahaan dari dan kepada pihak lain selain pegawai negeri sipil dan/atau penyelenggara negara.
    5. Pelanggaran kode etik.
    6. Pelanggaran kebijakan Perusahaan.
    7. Perbuatan asusila.
    8. Pelanggaran peraturan perundang-undangan.
    9. Setiap tindakan yang mengakibatkan atau berpotensi mengakibatkan kerugian bagi Perusahaan.

VI. TIM PENGELOLA *WHISTLEBLOWING SYSTEM*

1. Fungsi Penanganan dan Pengelola Laporan Pelanggaran dan *Whistleblowing System* memiliki tugas pokok untuk menerima dan menindaklanjuti Laporan Insan Perusahaan dan pihak ketiga yang memiliki kepentingan dengan Perusahaan, serta mengelola *whistleblowing system.*

2. Fungsi Penanganan dan Pengelola Laporan Pelanggaran dan *Whistleblowing System* mempunyai kedudukan langsung di bawah Direktur Utama untuk menjamin independensi dari pelaksanaan dari sistem pengelolaan Laporan pelanggaran di dalam Perusahaan.
3. Fungsi Penanganan dan Pengelola Laporan Pelanggaran dan *Whistleblowing System* bertanggung jawab penuh kepada Direksi.
4. Dalam menjalankan fungsinya, Fungsi Penanganan dan Pengelola Laporan Pelanggaran dan *Whistleblowing System* harus senantiasa mengedepankan prinsip kerahasiaan, praduga tak bersalah, profesionalisme, kejujuran, independen, obyektif, dan tidak bertentangan dengan kebijakan perusahaan serta peraturan perundang-undangan yang berlaku.
5. Fungsi Penanganan dan Pengelola Laporan Pelanggaran dan *Whistleblowing System* tidak berwenang untuk melakukan penanganan Laporan pelanggaran yang dilakukan Direksi, dimana hal tersebut merupakan kewenangan Dewan Komisaris yang akan diatur dengan aturan tersendiri untuk menjamin independensi dari penanganan Laporan.
6. Personil pada Fungsi Penanganan dan Pengelola Laporan Pelanggaran dan *Whistleblowing System* ditunjuk oleh Direksi Perusahaan.
7. Fungsi Penanganan dan Pengelola Laporan Pelanggaran dan *Whistleblowing System* terdiri dari 1 (satu) orang ketua dan [*] ([*]) orang anggota.
8. Fungsi Penanganan dan Pengelola Laporan Pelanggaran dan *Whistleblowing System* bertanggung jawab penuh kepada Direksi.

VII. PERLINDUNGAN BAGI PELAPOR

1. Pelapor dengan itikad baik memperoleh jaminan keamanan untuk tidak diberhentikan dari pekerjaannya, pelecehan, serta pemidanaan sebagai akibat dari pelaporan yang dilakukan sekalipun Laporan tersebut salah atau tidak terbukti, kecuali Pelapor terbukti menyampaikan Laporan dengan itikad buruk dengan tujuan jahat atau mencelakakan.
2. Perusahaan tidak dapat membenarkan dan memberikan toleransi terhadap setiap Laporan tanpa bukti yang memadai, yang dilakukan dengan itikad buruk dengan tujuan jahat atau mencelakakan. Apabila terdapat Insan Perusahaan yang terbukti melakukan tuduhan seperti itu akan dikenakan sanksi kedisiplinan dengan sanksi berdasarkan bobot pelanggaran yang ditetapkan Perusahaan.

VIII. KERAHASIAAN

1. Perusahaan mendorong Pelapor untuk menuliskan identitas yang jelas dan lengkap disaat melaporkan pelanggaran yang terjadi.
2. Identitas Pelapor dan informasi pada Laporan akan dijamin kerahasiaannya oleh Perusahaan, kecuali:
   i. Diwajibkan oleh peraturan perundang-undangan untuk mengungkapkan informasi pada Laporan.
   ii. Informasi pada Laporan harus diserahkan oleh Perusahaan kepada konsultan hukum atau auditor profesional karena Perusahaan memerlukan saran atau pandangan terkait pelanggaran yang dilaporkan.
   iii. Informasi pada Laporan harus diserahkan kepada pihak yang berwajib untuk kepentingan penyelidikan.

IX. PENGADUAN DAN INFORMASI TANPA NAMA

Pengaduan yang disampaikan tanpa identitas yang jelas, dapat menghambat proses penyelidikan oleh Perusahaan karena kesulitan mendalami masalah pada Laporan dan kesulitan untuk melindungi Pelapor.

X. IMBALAN BAGI PELAPOR

Perusahaan akan memberikan penghargaan dan/atau insentif kepada pealpor yang telah bersedia melaporkan pelanggaran, dimana hasil dari Laporan tersebut dapat mencegah kerugian ataupun memperbaiki masalah finasial di dalam Perusahaan dengan bentuk penghargaan dan/atua insentif yang akan ditetapkan oleh manajemen Perusahaan.

XI. STANDAR OPERASIONAL PROSEDUR

1. Pelapor dapat menyampaikan Laporan dugaan pelanggaran kepada Fungsi Penanganan dan Pengelola Laporan Pelanggaran dan *Whistleblowing System* melalui saluran yang telah disediakan Perusahaan di bawah ini:

   Website Pengaduan :

   Hotline Pengaduan :

Email Pengaduan :

2. Pelapor dapat menyampaikan Laporan dugaan pelanggaran kepada Fungsi Penanganan dan Pengelola Laporan Pelanggaran dan *Whistleblowing System* dengan format:

Nama Pelapor	:	
Pihak Terlapor	:	
Kronologi	:	
Dokumen yang dilampirkan	:	
Catatan Tambahan	:	

3. Pelapor dapat menyampaikan Laporan terkait pemberian hadiah kepada Fungsi Penanganan dan Pengelola Laporan Pelanggaran dan *Whistleblowing System* dengan format:

Nama Pelapor	:	
Bentuk Hadiah	:	
Nilai Hadiah	:	
Hubungan dengan Penerima Hadiah	:	
Kronologi Penerimaan Hadiah	:	
Alasan Pemberian Hadiah	:	
Dokumen yang dilampirkan	:	
Catatan Tambahan	:	

4. Pelapor dapat menyampaikan Laporan terkait penerimaan hadiah kepada Fungsi Penanganan dan Pengelola Laporan Pelanggaran dan *Whistleblowing System* dengan format:

Nama Pelapor	:	
Bentuk Hadiah	:	
Nilai Hadiah	:	
Hubungan dengan Pemberi Hadiah	:	
Kronologi Penerimaan Hadiah	:	
Alasan Pemberian Hadiah	:	

Dokumen yang dilampirkan	:	
Catatan Tambahan	:	

5. Atas setiap Laporan yang masuk dan diterima, Fungsi Penanganan dan Pengelola Laporan Pelanggaran dan *Whistleblowing System* akan memberikan balasan kepada Pelapor bahwa pelaporan telah diterima dan ditindaklanjuti.
6. Dalam [*] hari kerja sejak Laporan diterima, Fungsi Penanganan dan Pengelola Laporan Pelanggaran dan *Whistleblowing System* akan melakukan validasi data Pelapor dan menganalisis Laporan dugaan pelanggaran yang masuk apakah telah memenuhi unsur apa, dimana, kapan, siapa, dan bagaimana pelanggaran terjadi. Apabila Laporan belum memenuhi unsur tersebut, Fungsi Penanganan dan Pengelola Laporan Pelanggaran dan *Whistleblowing System* dapat melakukan klarifikasi kepada Pelapor.
7. Laporan tidak dapat ditindaklanjuti apabila setelah dilakukan klarifikasi, Laporan masih tidak memenuhi unsur sebagaimana dimaksud pada poin XI.6 dan terdapat indikasi Pelapor menyampaikan Laporan dengan itikad buruk, termasuk tidak terbatas pada motif balas dendam.
8. Apabila Laporan telah memenuhi unsur sebagaimana dimaksud pada poin XI.6 dan tidak ada indikasi Laporan disampaikan oleh Pelapor dengan itikad buruk, dalam [*] hari kerja sejak Laporan diterima, selajutnya Laporan akan ditindaklanjuti dengan dilakukan investigasi.
9. Apabila berdasarkan hasil investigasi, pelanggaran yang dilaporkan terbukti, Fungsi Penanganan dan Pengelola Laporan Pelanggaran dan *Whistleblowing System* akan membuat Berita Acara Hasil Investigasi yang memuat jenis pelanggaran, pihak yang melakukan pelanggaran, kronologi pelanggaran, serta rekomendasi sanksi.
10. Fungsi Penanganan dan Pengelola Laporan Pelanggaran dan *Whistleblowing System* mengajukan Berita Acara Hasil Investigasi tersebut kepada Direksi untuk memperoleh persetujuan terhadap rekomendasi pengenaan sanksi paling lambat [*] hari kerja sejak Berita Acara Hasil Investigasi dibuat.
11. Apabila berdasarkan hasil investigasi, pelanggaran yang dilaporkan tidak terbukti, Fungsi Penanganan dan Pengelola Laporan Pelanggaran dan *Whistleblowing System* akan membuat Berita Acara Hasil Investigasi yang memuat keterangan bahwa investigasi telah ditutup dan pelanggaran yang dilaporkan tidak terbukti.

12. Fungsi Penanganan dan Pengelola Laporan Pelanggaran dan *Whistleblowing System* memberikan informasi kepada Pelapor terkait status investigasi dan sanksi yang diberikan kepada pelaku secara formal paling lambat [*] hari kerja setelah Berita Acara Hasil Investigasi disetujui oleh Direksi. Namun, apabila Direksi menjadi terlapor dalam Laporan Pelanggaran, maka tidak diperlukan persetujuan dari Direksi tersebut.
13. Fungsi Penanganan dan Pengelola Laporan Pelanggaran dan *Whistleblowing System* wajib mendokumentasikan setiap Laporan pelanggaran, tindak lanjut, hasil investigasi, serta sanksi yang diberikan dalam satu dokumen.
14. Dokumentasi tersebut wajib dilapokan kepada Direksi secara [*] bulan sekali.

KEBIJAKAN *WHISTLEBLOWING SYSTEM* PT [*]

I. LATAR BELAKANG

Sejalan dengan komitmen Perusahaan untuk mewujudkan tata kelola perusahaan yang baik, Perusahaan dituntut untuk melaksanakan kegiatan usahanya dengan penuh tanggung jawab, transparan, dan akuntabel. Dengan demikian, Perusahaan perlu menghindari perilaku di dalam lingkungan Perusahaan yang tidak sesuai dengan kebijakan, kode etik, dan peraturan internal Perusahaan.

Oleh karena itu, Perusahaan memandang penting *Whistleblowing System* sebagai instrumen untuk mencegah dan melakukan deteksi dini atas pelanggaran yang terjadi di lingkungan Perusahaan. Dengan demikian diperlukan, suatu kebijakan yang mengatur *Whistleblowing System* ini untuk memastikan sistem ini dapat berjalan dengan efektif. *Whistleblowing System* ini mengatur alur pengaduan dan/atau pelaporan pelanggaran di lingkup kerja Perusahaan. Seluruh Insan Perusahaan dapat menyampaikan kemungkinan adanya praktik kecurangan dan/atau praktik korupsi yang terjadi dalam Perusahaan tanpa khawatir kerahasiaan identitas Pelapor dan Laporannya diketahui. Kebijakan ini menjamin bahwa penyelidikan akan berjalan secara independen dan akan dilakukan tindak lanjut yang tepat. Hasil dari tindak lanjut atas penyelidikan tersebut nantinya akan menjadi kebutuhan Perusahaan untuk melakukan tindakan korektif dan preventif terhadap pelanggaran yang dilaporkan.

II. MAKSUD DAN TUJUAN KEBIJAKAN *WHISTLEBLOWING SYSTEM*

1. Kebijakan ini menyediakan sarana yang tepat bagi menyediakan sarana yang tepat bagi Insan Perusahaan dan pihak ketiga yang memiliki kepentingan dengan Perusahaan untuk menyampaikan dugaan pelanggaran atas Kebijakan Anti-Korupsi, kode etik, peraturan internal, serta kebijakan Perusahaan lainnya yang diketahuinya di dalam lingkungan Perusahaan.
2. Kebijakan ini memberikan jaminan perlindungan bagi para Pelapor yang sudah memiliki itikad baik melaporkan dugaan pelanggaran dari tindakan balas dendam dari pihak yang dilaporkan atau tindakan lain yang dapat merugikan Pelapor akibat Laporannya.
3. Sarana Perusahaan untuk melakukan deteksi dini terhadap pelanggaran Kebijakan Anti-Korupsi, kode etik, peraturan internal, serta kebijakan Perusahaan lainnya

yang dilakukan oleh Insan Perusahaan serta pihak ketiga yang berkepentingan dengan Perusahaan.

III. DASAR HUKUM

1. Undang-Undang Nomor 28 Tahun 1999 tentang Penyelenggaraan Negara yang Bersih dan Bebas dari Korupsi, Kolusi dan Nepotisme.
2. Undang-Undang Nomor 20 Tahun 2001 tentang Perubahan atas Undang-Undang Nomor 31 Tahun 1999 tentang Pemberantasan Tindak Pidana Korupsi.
3. Peraturan Pemerintah Nomor 43 Tahun 2018 tentang Tata Cara Pelaksanaan Peran Serta Masyarakat dan Pemberian Penghargaan dalam Pencegahan dan Pemberantasan Tindak Pidana Korupsi.
4. Peraturan Mahkamah Agung Republik Indonesia No. 13 Tahun 2016 tentang Tata Cara Penanganan Perkara Tindak Pidana oleh Korporasi.
5. ISO 37002:2021 Tentang Sistem Manajemen Pelanggaran
6. Anggaran Dasar Perusahaan serta Perubahannya.
7. Kebijakan Anti-Korupsi Perusahaan.

IV. DEFINISI

1. Insan Perusahaan adalah Direksi, Dewan Komisaris, dan karyawan di PT [*].
2. Penyelenggara Negara adalah Pejabat Negara yang menjalankan fungsi eksekutif, legislatif atau yudikatif dan pejabat lain yang memiliki fungsi dan tugas pokok terkait dengan penyelenggaraan negara sesuai dengan ketentuan peraturan perundang-undangan yang berlaku
3. Pegawai Negeri adalah pihak-pihak yang masuk pada kriteria di bawah ini:
    1) setiap warga negara Republik Indonesia yang diangkat dalam jabatan atau pangkat tertentu oleh pejabat yang berwenang dan diserahi tugas dalam suatu jabatan negeri, atau diserahi tugas negara lainnya, dan digaji berdasarkan peraturan perundang-undangan yang berlaku;
    2) Pegawai negeri sebagaimana dimaksud dalam Kitab Undang-Undang Hukum Pidana;
    3) Orang yang menerima gaji atau upah dari keuangan negara atau daerah;
    4) Orang yang menerima gaji atau upah dari suatu perusahaan yang menerima bantuan dari keuangan negara atau daerah; atau

5) Orang yang menerima gaji atau upah dari perusahaan lain yang mempergunakan modal atau fasilitas dari negara atau masyarakat.

4. Pelapor adalah Insan Perusahaan dan pihak ketiga yang memiliki kepentingan dengan Perusahaan termasuk tidak terbatas pada pelanggan, agen, penyedia barang dan/atau jasa bagi Perusahaan, konsultan, dan semua pihak yang berkepentingan dengan Perusahaan.
5. Fungsi Penanganan dan Pengelola Laporan Pelanggaran dan *Whistleblowing System* adalah fungsi di dalam Perusahaan yang ditunjuk oleh Direktur Utama dan memiliki tugas pokok untuk menerima dan menindaklanjuti Laporan Pelapor, serta mengelola *whistleblowing system*.
6. Perbuatan Curang adalah perbuatan yang dilakukan dengan sengaja secara melawan hukum untuk tujuan tertentu untuk mendapatkan keuntungan pribadi ataupun pihak tertentu yang secara langsung atau tidak langsung merugikan Perusahaan yang termasuk tidak terbatas pada aktivitas:
   1) Penyalahgunaan wewenang dan/atau jabatan untuk kepentingan pribadi dan/atau kepentingan lain di luar kepentingan Perusahaan;
   2) Penggelapan / penyalahgunaan aset perusahaan;
   3) Pemerasan;
   4) Penipuan;
   5) Pencurian;
   6) Tindakan yang menyesatkan, menipu, memanipulasi, memaksa atau berbuat curang dalam mempengaruhi akuntan internal, eksternal atau auditor dalam penyusunan, pemeriksaan, audit atau peninjauan Laporan keuangan;
   7) Benturan kepentingan yang ditutupi; dan/atau
   8) Perbuatan lainnya yang dilakukan dengan sengaja secara melawan hukum yang berdampak secara langsung atau tidak langsung pada kerugian Perusahaan.
7. Praktik Korupsi adalah setiap perbuatan yang dilarang berdasarkan ketentuan Undang-Undang Pemberantasan Tindak Pidana Korupsi yang termasuk tidak terbatas pada:
   1) Penyediaan, pemberian janji, dan/atau pemberian hadiah dalam bentuk apapun kepada Pegawai Negeri dan/atau Penyelenggara Negara; dan

2) Setiap perbuatan yang dilakukan secara melawan hukum dengan tujuan memperkaya diri sendiri dan/atau perusahaan yang dapat merugikan keuangan negara.

V. RUANG LINGKUP KEBIJAKAN *WHISTLEBLOWING SYSTEM*

1. Kebijakan ini berlaku untuk semua Insan Perusahaan dan semua pihak eksternal yang memiliki hubungan usaha dengan Perusahaan, termasuk tidak terbatas pada pelanggan, agen, penyedia barang dan/atau jasa bagi Perusahaan, konsultan, dan semua pihak yang berkepentingan dengan Perusahaan.
2. Ruang lingkup insiden Laporan adalah setiap tindakan yang merugikan Perusahaan, melanggar kebijakan Perusahaan, peraturan internal Perusahaan, kode etik Perusahaan, peraturan perundang-undangan yang dilakukan oleh Insan Perusahaan dan pihak ketiga yang memiliki kepentingan dengan Perusahaan, yang meliputi:
    1. Praktik Korupsi.
    2. Perbuatan Curang.
    3. Kekhawatiran tentang masalah operasional Perusahaan, akunting, pengendalian internal atau audit.
    4. Pemberian atau penerimaan hadiah dalam bentuk apapun yang tidak sesuai dengan kebiajakan memberi dan kebijakan menerima hadiah pada Kebijakan Anti-Korupsi Perusahaan dari dan kepada pihak lain selain pegawai negeri sipil dan/atau penyelenggara negara.
    5. Pelanggaran kode etik.
    6. Pelanggaran kebijakan Perusahaan.
    7. Perbuatan asusila.
    8. Pelanggaran peraturan perundang-undangan.
    9. Setiap tindakan yang mengakibatkan atau berpotensi mengakibatkan kerugian bagi Perusahaan.

VI. TIM PENGELOLA *WHISTLEBLOWING SYSTEM*

1. Fungsi Penanganan dan Pengelola Laporan Pelanggaran dan *Whistleblowing System* memiliki tugas pokok untuk menerima dan menindaklanjuti Laporan Insan Perusahaan dan pihak ketiga yang memiliki kepentingan dengan Perusahaan, serta mengelola *whistleblowing system.*

2. Fungsi Penanganan dan Pengelola Laporan Pelanggaran dan *Whistleblowing System* mempunyai kedudukan langsung di bawah Direktur Utama untuk menjamin independensi dari pelaksanaan dari sistem pengelolaan Laporan pelanggaran di dalam Perusahaan.
3. Fungsi Penanganan dan Pengelola Laporan Pelanggaran dan *Whistleblowing System* bertanggung jawab penuh kepada Direksi.
4. Dalam menjalankan fungsinya, Fungsi Penanganan dan Pengelola Laporan Pelanggaran dan *Whistleblowing System* harus senantiasa mengedepankan prinsip kerahasiaan, praduga tak bersalah, profesionalisme, kejujuran, independen, obyektif, dan tidak bertentangan dengan kebijakan perusahaan serta peraturan perundang-undangan yang berlaku.
5. Fungsi Penanganan dan Pengelola Laporan Pelanggaran dan *Whistleblowing System* tidak berwenang untuk melakukan penanganan Laporan pelanggaran yang dilakukan Direksi, dimana hal tersebut merupakan kewenangan Dewan Komisaris yang akan diatur dengan aturan tersendiri untuk menjamin independensi dari penanganan Laporan.
6. Personil pada Fungsi Penanganan dan Pengelola Laporan Pelanggaran dan *Whistleblowing System* ditunjuk oleh Direksi Perusahaan.
7. Fungsi Penanganan dan Pengelola Laporan Pelanggaran dan *Whistleblowing System* terdiri dari 1 (satu) orang ketua dan [*] ([*]) orang anggota.
8. Fungsi Penanganan dan Pengelola Laporan Pelanggaran dan *Whistleblowing System* bertanggung jawab penuh kepada Direksi.

VII. PERLINDUNGAN BAGI PELAPOR

1. Pelapor dengan itikad baik memperoleh jaminan keamanan untuk tidak diberhentikan dari pekerjaannya, pelecehan, serta pemidanaan sebagai akibat dari pelaporan yang dilakukan sekalipun Laporan tersebut salah atau tidak terbukti, kecuali Pelapor terbukti menyampaikan Laporan dengan itikad buruk dengan tujuan jahat atau mencelakakan.
2. Perusahaan tidak dapat membenarkan dan memberikan toleransi terhadap setiap Laporan tanpa bukti yang memadai, yang dilakukan dengan itikad buruk dengan tujuan jahat atau mencelakakan. Apabila terdapat Insan Perusahaan yang terbukti melakukan tuduhan seperti itu akan dikenakan sanksi kedisiplinan dengan sanksi berdasarkan bobot pelanggaran yang ditetapkan Perusahaan.

VIII. KERAHASIAAN

1. Perusahaan mendorong Pelapor untuk menuliskan identitas yang jelas dan lengkap disaat melaporkan pelanggaran yang terjadi.
2. Identitas Pelapor dan informasi pada Laporan akan dijamin kerahasiaannya oleh Perusahaan, kecuali:
   i. Diwajibkan oleh peraturan perundang-undangan untuk mengungkapkan informasi pada Laporan.
   ii. Informasi pada Laporan harus diserahkan oleh Perusahaan kepada konsultan hukum atau auditor profesional karena Perusahaan memerlukan saran atau pandangan terkait pelanggaran yang dilaporkan.
   iii. Informasi pada Laporan harus diserahkan kepada pihak yang berwajib untuk kepentingan penyelidikan.

IX. PENGADUAN DAN INFORMASI TANPA NAMA

Pengaduan yang disampaikan tanpa identitas yang jelas, dapat menghambat proses penyelidikan oleh Perusahaan karena kesulitan mendalami masalah pada Laporan dan kesulitan untuk melindungi Pelapor.

X. IMBALAN BAGI PELAPOR

Perusahaan akan memberikan penghargaan dan/atau insentif kepada pealpor yang telah bersedia melaporkan pelanggaran, dimana hasil dari Laporan tersebut dapat mencegah kerugian ataupun memperbaiki masalah finasial di dalam Perusahaan dengan bentuk penghargaan dan/atua insentif yang akan ditetapkan oleh manajemen Perusahaan.

XI. STANDAR OPERASIONAL PROSEDUR

1. Pelapor dapat menyampaikan Laporan dugaan pelanggaran kepada Fungsi Penanganan dan Pengelola Laporan Pelanggaran dan *Whistleblowing System* melalui saluran yang telah disediakan Perusahaan di bawah ini:

   Website Pengaduan :

   Hotline Pengaduan :

Email Pengaduan :

2. Pelapor dapat menyampaikan Laporan dugaan pelanggaran kepada Fungsi Penanganan dan Pengelola Laporan Pelanggaran dan *Whistleblowing System* dengan format:

Nama Pelapor	:	
Pihak Terlapor	:	
Kronologi	:	
Dokumen yang dilampirkan	:	
Catatan Tambahan	:	

3. Pelapor dapat menyampaikan Laporan terkait pemberian hadiah kepada Fungsi Penanganan dan Pengelola Laporan Pelanggaran dan *Whistleblowing System* dengan format:

Nama Pelapor	:	
Bentuk Hadiah	:	
Nilai Hadiah	:	
Hubungan dengan Penerima Hadiah	:	
Kronologi Penerimaan Hadiah	:	
Alasan Pemberian Hadiah	:	
Dokumen yang dilampirkan	:	
Catatan Tambahan	:	

4. Pelapor dapat menyampaikan Laporan terkait penerimaan hadiah kepada Fungsi Penanganan dan Pengelola Laporan Pelanggaran dan *Whistleblowing System* dengan format:

Nama Pelapor	:	
Bentuk Hadiah	:	
Nilai Hadiah	:	
Hubungan dengan Pemberi Hadiah	:	
Kronologi Penerimaan Hadiah	:	
Alasan Pemberian Hadiah	:	

Dokumen yang dilampirkan	:	
Catatan Tambahan	:	

5. Atas setiap Laporan yang masuk dan diterima, Fungsi Penanganan dan Pengelola Laporan Pelanggaran dan *Whistleblowing System* akan memberikan balasan kepada Pelapor bahwa pelaporan telah diterima dan ditindaklanjuti.
6. Dalam [*] hari kerja sejak Laporan diterima, Fungsi Penanganan dan Pengelola Laporan Pelanggaran dan *Whistleblowing System* akan melakukan validasi data Pelapor dan menganalisis Laporan dugaan pelanggaran yang masuk apakah telah memenuhi unsur apa, dimana, kapan, siapa, dan bagaimana pelanggaran terjadi. Apabila Laporan belum memenuhi unsur tersebut, Fungsi Penanganan dan Pengelola Laporan Pelanggaran dan *Whistleblowing System* dapat melakukan klarifikasi kepada Pelapor.
7. Laporan tidak dapat ditindaklanjuti apabila setelah dilakukan klarifikasi, Laporan masih tidak memenuhi unsur sebagaimana dimaksud pada poin XI.6 dan terdapat indikasi Pelapor menyampaikan Laporan dengan itikad buruk, termasuk tidak terbatas pada motif balas dendam.
8. Apabila Laporan telah memenuhi unsur sebagaimana dimaksud pada poin XI.6 dan tidak ada indikasi Laporan disampaikan oleh Pelapor dengan itikad buruk, dalam [*] hari kerja sejak Laporan diterima, selajutnya Laporan akan ditindaklanjuti dengan dilakukan investigasi.
9. Apabila berdasarkan hasil investigasi, pelanggaran yang dilaporkan terbukti, Fungsi Penanganan dan Pengelola Laporan Pelanggaran dan *Whistleblowing System* akan membuat Berita Acara Hasil Investigasi yang memuat jenis pelanggaran, pihak yang melakukan pelanggaran, kronologi pelanggaran, serta rekomendasi sanksi.
10. Fungsi Penanganan dan Pengelola Laporan Pelanggaran dan *Whistleblowing System* mengajukan Berita Acara Hasil Investigasi tersebut kepada Direksi untuk memperoleh persetujuan terhadap rekomendasi pengenaan sanksi paling lambat [*] hari kerja sejak Berita Acara Hasil Investigasi dibuat.
11. Apabila berdasarkan hasil investigasi, pelanggaran yang dilaporkan tidak terbukti, Fungsi Penanganan dan Pengelola Laporan Pelanggaran dan *Whistleblowing System* akan membuat Berita Acara Hasil Investigasi yang memuat keterangan bahwa investigasi telah ditutup dan pelanggaran yang dilaporkan tidak terbukti.

12. Fungsi Penanganan dan Pengelola Laporan Pelanggaran dan *Whistleblowing System* memberikan informasi kepada Pelapor terkait status investigasi dan sanksi yang diberikan kepada pelaku secara formal paling lambat [*] hari kerja setelah Berita Acara Hasil Investigasi disetujui oleh Direksi. Namun, apabila Direksi menjadi terlapor dalam Laporan Pelanggaran, maka tidak diperlukan persetujuan dari Direksi tersebut.
13. Fungsi Penanganan dan Pengelola Laporan Pelanggaran dan *Whistleblowing System* wajib mendokumentasikan setiap Laporan pelanggaran, tindak lanjut, hasil investigasi, serta sanksi yang diberikan dalam satu dokumen.
14. Dokumentasi tersebut wajib dilapokan kepada Direksi secara [*] bulan sekali.

KEPUTUSAN DIREKSI PT [*] NOMOR [*] TENTANG TIM PELAKSANA FUNGSI PENANGANAN DAN PENGELOLA LAPORAN PELANGGARAN DAN *WHISTLEBLOWING SYSTEM* DI LINGKUNGAN PT [*]

Menimbang	:	A	Bahwa untuk melaksanakan komitmen PT [*] ("**Perusahaan**") untuk mewujudkan lingkungan kerja yang bebas dari praktik korupsi dan menunjung tinggi nilai-nilai integritas dan kejujuran, diperlukan adanya tim yang bertugas untuk menerima dan menindaklanjuti laporan Pelapor.
		B	Bahwa berdasarkan pertimbangan Direksi Perusahaan, diperlukan penetapan tentang pembentukan Tim Pelaksana Fungsi Penanganan dan Pengelola Laporan Pelanggaran dan *Whistleblowing System*.
Mengingat	:	1	Undang-Undang Nomor 28 Tahun 1999 tentang Penyelenggaraan Negara yang Bersih dan Bebas dari Korupsi, Kolusi dan Nepotisme (Lembaran Negara Republik Indonesia Tahun 1999 Nomor 75, Tambahan Lembaran Negara Republik Indonesia Nomor 3851);
		2	Undang-Undang Nomor 20 Tahun 2001 tentang Perubahan atas Undang-Undang Nomor 31 Tahun 1999 tentang Pemberantasan Tindak Pidana Korupsi (Lembaran Negara Republik Indonesia Tahun 2001 Nomor 134, Tambahan Lembaran Negara Republik Indonesia Nomor 4150);
		3	Peraturan Mahkamah Agung Republik Indonesia No. 13 Tahun 2016 tentang Tata Cara Penanganan Perkara Tindak Pidana oleh Korporasi.
		4	ISO 37002:2021 tentang Sistem Manajemen Whistleblowing

MEMUTUSKAN

KESATU	**:**	Membentuk Tim Pelaksana Fungsi Penanganan dan Pengelola Laporan Pelanggaran dan *Whistleblowing System* dengan susunan penanggung jawab dan anggota dalam lampiran Keputusan ini.
KEDUA	**:**	Tim Pelaksana Fungsi Penanganan dan Pengelola Laporan Pelanggaran dan *Whistleblowing System* mempunyai tugas pokok sebagai berikut: **a)** Menerima dan menindaklanjuti laporan Insan Perusahaan dan pihak ketiga yang memiliki kepentingan dengan Perusahaan. **b)** Menetapkan mekanisme penanganan dan pengelolaan laporan pelanggaran dan *whistleblowing sytem* di lingkungan Perusahaan. **c)** Melakukan monitoring dan evaluasi serta membuat laporan terkait dengan penanganan laporan pelanggaran di lingkungan Perusahaan **d)** Dalam menjalankan fungsinya, senantiasa mengedepankan prinsip kerahasiaan, praduga tak bersalah, profesionalisme, kejujuran, independen, obyektif, dan tidak bertentangan dengan kebijakan perusahaan serta peraturan perundang-undangan yang berlaku.
KETIGA	**:**	Pengangkatan dan pemberhentian anggota dalam tim pelaksana fungsi penanganan dan pengelola laporan pelanggaran dan *whistleblowing system* ini akan ditetapkan berdasarkan surat keputusan Direksi.
KEEMPAT	**:**	Keputusan ini mulai berlaku sejak ditetapkan.

[Tempat], [tanggal-bulan-tahun]

TTD

Cap perusahaan

[Nama]
Direktur Utama

LAMPIRAN

SUSUNAN TIM PELAKSANA FUNGSI PENANGANAN DAN PENGELOLA LAPORAN PELANGGARAN DAN *WHISTLEBLOWING SYSTEM* DI LINGKUNGAN PERUSAHAAN

No	Nama	Jabatan Dalam Tim Pelaksana
1		Penanggung Jawab
2		Anggota
3		Anggota
4		Anggota

STATISTIK PELAPORAN YANG MASUK PT [*]

Periode Statistik	:	[tanggal] [bulan] [tahun] - [tanggal] [bulan] [tahun]

I. Definisi

1. Jumlah Laporan Pelanggaran Yang Masuk adalah jumlah laporan pelanggaran yang diterima oleh Fungsi Penanganan dan Pengelola Laporan Pelanggaran dan *Whistleblowing System* Perusahaan dari Insan Perusahaan dan pihak ketiga yang memiliki kepentingan dengan Perusahaan termasuk tidak terbatas pada pelanggan, agen, penyedia barang dan/atau jasa bagi Perusahaan, konsultan, dan semua pihak yang berkepentingan dengan Perusahaan.
2. Dalam Proses adalah jumlah laporan pelanggaran yang diterima dan sedang dalam proses tindak lanjut berupa penyelidikan oleh Fungsi Penanganan dan Pengelola Laporan Pelanggaran dan *Whistleblowing System* Perusahaan.
3. Selesai adalah jumlah laporan pelanggaran yang telah ditindaklanjuti oleh Fungsi Penanganan dan Pengelola Laporan Pelanggaran dan *Whistleblowing System* Perusahaan berupa penyelidikan dan telah memiliki hasil penyelidikan.
4. Terbukti adalah jumlah laporan pelanggaran yang telah terbukti berdasarkan hasil penyelidikan oleh Fungsi Penanganan dan Pengelola Laporan Pelanggaran dan *Whistleblowing System* Perusahaan.
5. Tidak Terbukti adalah jumlah laporan pelanggaran yang tidak terbukti berdasarkan hasil penyelidikan oleh Fungsi Penanganan dan Pengelola Laporan Pelanggaran dan *Whistleblowing System* Perusahaan.
6. Tidak Dapat Ditindaklanjuti adalah jumlah laporan pelanggaran yang diterima, namun berdasarkan pertimbangan Fungsi Penanganan dan Pengelola Laporan Pelanggaran dan *Whistleblowing System* Perusahaan, laporan tidak dapat ditindaklanjuti karena tidak memenuhi unsur apa, dimana, kapan, siapa, dan bagaimana pelanggaran terjadi.

7. Penyelenggara Negara adalah Pejabat Negara yang menjalankan fungsi eksekutif, legislatif atau yudikatif dan pejabat lain yang memiliki fungsi dan tugas pokok terkait dengan penyelenggaraan negara sesuai dengan ketentuan peraturan perundang-undangan yang berlaku
8. Pegawai Negeri adalah pihak-pihak yang masuk pada kriteria di bawah ini:
   1) setiap warga negara Republik Indonesia yang diangkat dalam jabatan atau pangkat tertentu oleh pejabat yang berwenang dan diserahi tugas dalam suatu jabatan negeri, atau diserahi tugas negara lainnya, dan digaji berdasarkan peraturan perundang-undangan yang berlaku;
   2) Pegawai negeri sebagaimana dimaksud dalam Kitab Undang-Undang Hukum Pidana;
   3) Orang yang menerima gaji atau upah dari keuangan negara atau daerah;
   4) Orang yang menerima gaji atau upah dari suatu perusahaan yang menerima bantuan dari keuangan negara atau daerah; atau
   5) Orang yang menerima gaji atau upah dari perusahaan lain yang mempergunakan modal atau fasilitas dari negara atau masyarakat.
9. Perbuatan Curang adalah perbuatan yang dilakukan dengan sengaja secara melawan hukum untuk tujuan tertentu untuk mendapatkan keuntungan pribadi ataupun pihak tertentu yang secara langsung atau tidak langsung merugikan Perusahaan yang termasuk tidak terbatas pada aktivitas:
   1) Penggelapan dan/atau penyalahgunaan aset Perusahaan;
   2) Penyalahgunaan wewenang dan/atau jabatan untuk kepentingan pribadi dan/atau kepentingan lain di luar kepentingan Perusahaan;
   3) Pemerasan;
   4) Penipuan;
   5) Pencurian;
   6) Tindakan yang menyesatkan, menipu, memanipulasi, memaksa atau berbuat curang dalam mempengaruhi akuntan internal, eksternal atau auditor dalam penyusunan, pemeriksaan, audit atau peninjauan laporan keuangan;
   7) Benturan kepentingan yang ditutupi; dan/atau

8) Perbuatan lainnya yang dilakukan dengan sengaja secara melawan hukum yang berdampak secara langsung atau tidak langsung pada kerugian Perusahaan.

10. Praktik Korupsi adalah setiap perbuatan yang dilarang berdasarkan ketentuan Undang-Undang Pemberantasan Tindak Pidana Korupsi yang termasuk tidak terbatas pada:
    1) Penyediaan, pemberian janji, dan/atau pemberian hadiah dalam bentuk apapun kepada Pegawai Negeri dan/atau Penyelenggara Negara; dan
    2) Setiap perbuatan yang dilakukan secara melawan hukum dengan tujuan memperkaya diri sendiri dan/atau perusahaan yang dapat merugikan keuangan negara.

II. Statistik Pelaporan Yang Masuk

No	Kategori Pelanggaran	Jenis Pelanggaran	Jumlah Laporan Pelanggaran Yang Masuk	Dalam Proses	Selesai	Terbukti	Tidak Terbukti	Tidak Dapat Ditindaklanjuti
1	Perbuatan Curang	Benturan kepentingan yang ditutupi	9	2	7	3	2	1
		Penyalahgunaan wewenang dan/atau jabatan untuk kepentingan pribadi dan/atau kepentingan	4	1	3	2	1	0

		lain di luar kepentingan Perusahaan						
		Penggelapan aset perusahaan	1	0	1	1	0	0
2	Praktik Korupsi	Penyediaan, pemberian janji, dan/atau pemberian hadiah dalam bentuk apapun kepada Pegawai Negeri dan/atau Penyelenggara Negara.	2	0	2	1	1	0
	TOTAL		16	3	13	11	4	1

**Catatan Penting: Semua informasi pada table di atas diisi sesuai dengan kondisi aktual Perusahaan berdasarkan setiap tahunnya.*

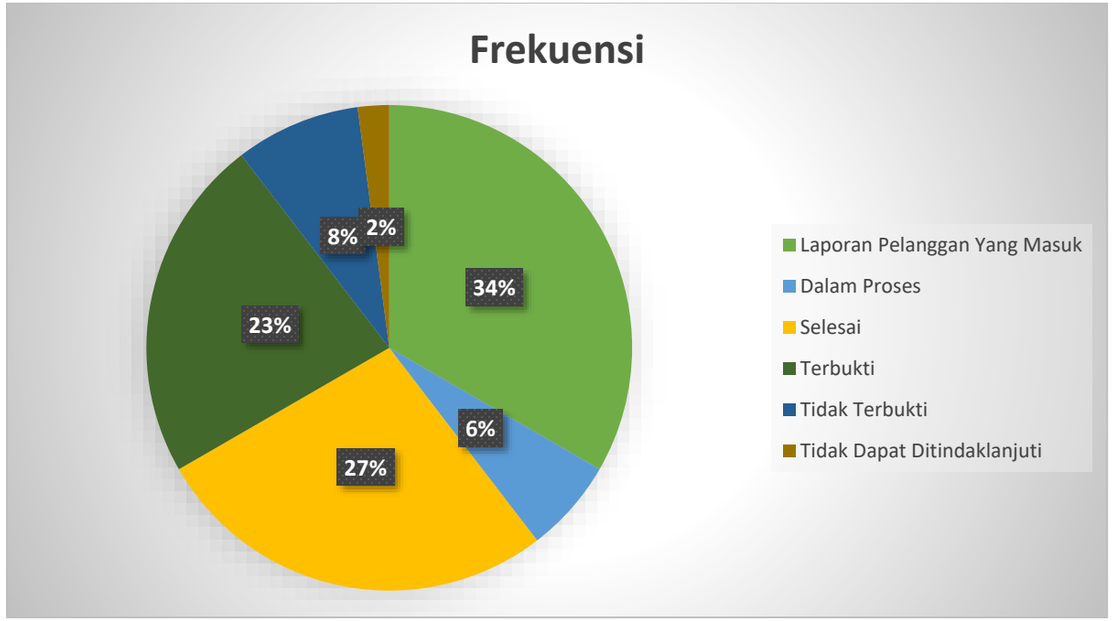

III. Daftar Laporan Yang Terbukti dan Rekomendasi

No	Kategori Pelanggaran	Jenis Pelanggaran	Tanggal Laporan	Deskripsi Laporan	Bentuk Tindak Lanjut	Rekomendasi
1	Perbuatan Curang	Benturan kepentingan yang ditutupi				
		Penyalahgunaan wewenang dan/atau				

		jabatan untuk kepentingan pribadi dan/atau kepentingan lain di luar kepentingan Perusahaan				
		Penggelapan aset perusahaan				
2	Praktik Korupsi	Penyediaan, pemberian janji, dan/atau pemberian hadiah dalam bentuk apapun kepada Pegawai Negeri dan/atau Penyelenggara Negara.				

**Catatan Penting: Semua informasi pada table di atas diisi sesuai dengan kondisi aktual Perusahaan.*

LAPORAN EVALUASI *WHISTLEBLOWING SYSTEM* PT [*]

I. PENGANTAR

PT [*] ("**Perusahaan**") berkomitmen untuk menjalankan prinsip *Good Corporate Governance* dan mewudukan lingkungan Perusahaan yang bebas dari praktik korupsi dan perbuatan curang, Perusahaan terus berupaya melakukan langkah-langkah pencegahan praktik korupsi dan perbuatan curang di lingkungan Perusahaan. Salah satu upaya yang telah dilakukan Perusahaan adalah dengan menerapkan *whistleblowing system.* Melalui *whistleblowing system* ini, Perusahaan mendorong para insan perusahaan menyampaikan laporan pelanggaran yang terjadi di lingkungan Perusahaan. Kebijakan implementasi *whistleblowing system* merupakan elemen kunci dalam menjaga integritas Perusahaan dan mewujudkan lingkungan Perusahaan yang bebas dari praktik korupsi dan perbuatan curang.

II. DEFINISI

1. Insan Perusahaan adalah Direksi, Dewan Komisaris, dan karyawan di PT [*].
2. Penyelenggara Negara adalah Pejabat Negara yang menjalankan fungsi eksekutif, legislatif atau yudikatif dan pejabat lain yang memiliki fungsi dan tugas pokok terkait dengan penyelenggaraan negara sesuai dengan ketentuan peraturan perundang-undangan yang berlaku
3. Pegawai Negeri adalah pihak-pihak yang masuk pada kriteria di bawah ini:
    1) setiap warga negara Republik Indonesia yang diangkat dalam jabatan atau pangkat tertentu oleh pejabat yang berwenang dan diserahi tugas dalam suatu jabatan negeri, atau diserahi tugas negara lainnya, dan digaji berdasarkan peraturan perundang-undangan yang berlaku;
    2) Pegawai negeri sebagaimana dimaksud dalam Kitab Undang-Undang Hukum Pidana;
    3) Orang yang menerima gaji atau upah dari keuangan negara atau daerah;
    4) Orang yang menerima gaji atau upah dari suatu perusahaan yang menerima bantuan dari keuangan negara atau daerah; atau

5) Orang yang menerima gaji atau upah dari perusahaan lain yang mempergunakan modal atau fasilitas dari negara atau masyarakat.

4. Pelapor adalah Insan Perusahaan dan pihak ketiga yang memiliki kepentingan dengan Perusahaan termasuk tidak terbatas pada pelanggan, agen, penyedia barang dan/atau jasa bagi Perusahaan, konsultan, dan semua pihak yang berkepentingan dengan Perusahaan.
5. Fungsi Penanganan dan Pengelola Laporan Pelanggaran dan *Whistleblowing System* adalah fungsi di dalam Perusahaan yang ditunjuk oleh Direktur Utama dan memiliki tugas pokok untuk menerima dan menindaklanjuti laporan Pelapor, serta mengelola *whistleblowing system*.
6. Perbuatan Curang adalah perbuatan yang dilakukan dengan sengaja secara melawan hukum untuk tujuan tertentu untuk mendapatkan keuntungan pribadi ataupun pihak tertentu yang secara langsung atau tidak langsung merugikan Perusahaan yang termasuk tidak terbatas pada aktivitas:
   1) Penyalahgunaan wewenang dan/atau jabatan untuk kepentingan pribadi dan/atau kepentingan lain di luar kepentingan Perusahaan;
   2) Penggelapan / penyalahgunaan aset perusahaan;
   3) Pemerasan;
   4) Penipuan;
   5) Pencurian;
   6) Tindakan yang menyesatkan, menipu, memanipulasi, memaksa atau berbuat curang dalam mempengaruhi akuntan internal, eksternal atau auditor dalam penyusunan, pemeriksaan, audit atau peninjauan laporan keuangan;
   7) Benturan kepentingan yang ditutupi; dan/atau
   8) Perbuatan lainnya yang dilakukan dengan sengaja secara melawan hukum yang berdampak secara langsung atau tidak langsung pada kerugian Perusahaan.
7. Praktik Korupsi adalah setiap perbuatan yang dilarang berdasarkan ketentuan Undang-Undang Pemberantasan Tindak Pidana Korupsi yang termasuk tidak terbatas pada:
   1) Penyediaan, pemberian janji, dan/atau pemberian hadiah dalam bentuk apapun kepada Pegawai Negeri dan/atau Penyelenggara Negara; dan

2) Setiap perbuatan yang dilakukan secara melawan hukum dengan tujuan memperkaya diri sendiri dan/atau perusahaan yang dapat merugikan keuangan negara.

III. RUANG LINGKUP KEBIJAKAN PENERAPAN *WHISTLEBLOWING SYSTEM*

Laporan yang dapat ditindaklanjuti adalah laporan terhadap setiap tindakan yang merugikan Perusahaan, melanggar kebijakan Perusahaan, peraturan internal Perusahaan, kode etik Perusahaan, peraturan perundang-undangan yang dilakukan oleh Insan Perusahaan dan pihak ketiga yang memiliki kepentingan dengan Perusahaan, yang meliputi:

1. Praktik Korupsi.
2. Perbuatan Curang.
3. Kekhawatiran tentang masalah operasional Perusahaan, akunting, pengendalian internal atau audit.
4. Pelanggaran kode etik.
5. Pelanggaran kebijakan Perusahaan.
6. Perbuatan asusila.
7. Pelanggaran peraturan perundang-undangan.
8. Setiap tindakan yang mengakibatkan atau berpotensi mengakibatkan kerugian bagi Perusahaan.

Selain itu, Laporan yang dapat ditindaklanjuti adalah Laporan dugaan pelanggaran yang berdasarkan hasil validasi dari Tim Pelaksana, telah memenuhi unsur apa, dimana, kapan, siapa, dan bagaimana pelanggaran terjadi. Apabila Laporan telah memenuhi unsur tersebut, namun berdasarkan hasil verifikasi dari Tim Pelaksana, Laporan diajukan oleh Pelapor dengan itikad buruk, termasuk tidak terbatas pada motif balas dendam, maka Laporan tidak dapat ditindaklanjuti.

IV. MEKANISME PENYAMPAIAN LAPORAN

Pelapor dapat menyampaikan laporan dugaan pelanggaran kepada Fungsi Penanganan dan Pengelola Laporan Pelanggaran dan *Whistleblowing System* melalui saluran yang telah disediakan Perusahaan di bawah ini:

Website :

Pengaduan

Hotline :
Pengaduan
Email Pengaduan :

V. PIHAK YANG MENGELOLA *WHISTLEBLOWING SYSTEM*

Pihak yang mengelola *Whistleblowing System* adalah Tim Pelaksana Fungsi Penanganan dan Pengelola Laporan Pelanggaran dan *Whistleblowing System* yang memiliki kedudukan langsung di bawah Direktur Utama ("**Tim Pelaksana** "). Tim Pelaksana yang terdiri dari 1 (satu) orang ketua dan [*] ([*]) orang anggota ini, memiliki tugas pokok untuk menerima dan menindaklanjuti laporan yang disampaikan oleh Pelapor.

VI. PERLINDUNGAN BAGI PELAPOR

Penerapan *Whistleblowing System* ini berlaku untuk semua Insan Perusahaan dan semua pihak eksternal yang memiliki hubungan usaha dengan Perusahaan, termasuk tidak terbatas pada pelanggan, agen, penyedia barang dan/atau jasa bagi Perusahaan, konsultan, dan semua pihak yang berkepentingan dengan Perusahaan.

Terhadap semua Laporan yang disampaikan oleh Pelapor, Perusahaan akan memberikan jaminan kerahasiaan dan keamanan Pelapor. Apabila Pelapor menyertakan identitasnya secara jelas, maka Pelapor juga dijamin haknya untuk memperoleh informasi mengenai tindak lanjut atas laporannya. Hal ini juga merupakan komitmen Bank dalam melindungi pelapor.

Selain itu, Perusahaan juga memberikan jaminan keamanan kepada Pelapor untuk tidak diberhentikan dari pekerjaannya, pelecehan, serta pemidanaan sebagai akibat dari pelaporan yang dilakukan sekalipun Laporan tersebut salah atau tidak terbukti, kecuali Pelapor terbukti menyampaikan Laporan dengan itikad buruk dengan tujuan jahat atau mencelakakan..

VII. JUMLAH LAPORAN YANG MASUK PADA TAHUN [TAHUN]

Selama tahun [tahun], Perusahaan telah menerima [jumlah laporan yang diterima] Laporan yang masuk. Berikut ini adalah rekapitulasi dari laporan yang masuk dan masih dalam proses tindak lanjut, laporan yang telah selesai ditindaklanjuti, laporan yang terbukti, laporan yang tidak terbukti, dan laporan yang tidak dapat ditindaklanjuti.

Kategori Pelanggaran	Jenis Pelanggaran	Jumlah Laporan Pelanggaran Yang Masuk	Dalam Proses	Selesai	Terbukti	Tidak Terbukti	Tidak Dapat Ditindaklanjuti
Perbuatan Curang	Benturan kepentingan yang ditutupi						
	Penyalahgunaan wewenang dan/atau jabatan untuk kepentingan pribadi dan/atau kepentingan lain di luar kepentingan Perusahaan						
	Penggelapan aset perusahaan						
Praktik Korupsi	Penyediaan, pemberian janji, dan/atau pemberian hadiah dalam bentuk apapun kepada Pegawai Negeri dan/atau Penyelenggara Negara.						

**Catatan Penting: semua informasi pada table di atas diisi sesuai dengan kondisi aktual Perusahaan.*

VIII. DAFTAR LAPORAN YANG MASUK DAN DITINDAKLANJUTI PADA TAHUN [TAHUN]

Selama tahun [tahun], Perusahaan telah menindaklanjuti [jumlah laporan yang ditindaklanjuti] dari [jumlah laporan yang diterima] Laporan yang masuk. Berdasarkan hasil tindak lanjut tersebut, Perusahaan telah memberikan sanksi bagi terlapor yang terbukti melakukan pelanggaran. Berikut ini adalah

penjabaran dari Laporan yang telah ditindaklanjuti beserta bentuk tindak lanjut dan rekomendasi yang diberikan oleh Tim Pelaksana.

Kategori Pelanggaran	Jenis Pelanggaran	Tanggal Laporan	Deskripsi Laporan	Bentuk Tindak Lanjut	Rekomendasi
Perbuatan Curang	Benturan kepentingan yang ditutupi				
	Penyalahgunaan wewenang dan/atau jabatan untuk kepentingan pribadi dan/atau kepentingan lain di luar kepentingan Perusahaan				
	Penggelapan aset perusahaan				
Praktik Korupsi	Penyediaan, pemberian janji, dan/atau pemberian hadiah dalam bentuk apapun kepada Pegawai Negeri dan/atau Penyelenggara Negara.				

**Catatan Penting: Semua informasi pada table di atas diisi sesuai dengan kondisi aktual Perusahaan.*

IX. PENERAPAN STRATEGI PENCEGAHAN PRAKTIK KORUPSI DAN PERBUATAN CURANG DI TAHUN [TAHUN]

Selama tahun [tahun], Perusahaan telah melakukan pemantauan, evaluasi, dan tindak lanjut terhadap laporan yang diterima oleh Tim Pelaksana. Namun, berdasrkan hasil pemantauan diperoleh fakta bahwa pada divisi [*] masih memiliki tingkat kerawanan korupsi dan perbuatan curang yang tinggi. Berdasarkan hal tersebut, Tim Pelaksana telah berkoordinasi dengan Tim Pelaksana Fungsi Kepatuhan untuk melakukan evaluasi terhadap Kebijakan

Anti-Korupsi secara umum dan secara khusus terhadap standar operasioal prosedur pada divisi [*].

KEBIJAKAN ANTI-KORUPSI

I. Definisi

1. Insan Perusahaan adalah Direksi, Dewan Komisaris, dan karyawan di PT [*].
2. Penyelenggara Negara adalah Pejabat Negara yang menjalankan fungsi eksekutif, legislatif atau yudikatif dan pejabat lain yang memiliki fungsi dan tugas pokok terkait dengan penyelenggaraan negara sesuai dengan ketentuan peraturan perundang-undangan yang berlaku
3. Pegawai Negeri adalah pihak-pihak yang masuk pada kriteria di bawah ini:
    a. setiap warga negara Republik Indonesia yang diangkat dalam jabatan atau pangkat tertentu oleh pejabat yang berwenang dan diserahi tugas dalam suatu jabatan negeri, atau diserahi tugas negara lainnya, dan digaji berdasarkan peraturan perundang-undangan yang berlaku;
    b. Pegawai negeri sebagaimana dimaksud dalam Kitab Undang-Undang Hukum Pidana;
    c. Orang yang menerima gaji atau upah dari keuangan negara atau daerah;
    d. Orang yang menerima gaji atau upah dari suatu perusahaan yang menerima bantuan dari keuangan negara atau daerah; atau
    e. Orang yang menerima gaji atau upah dari perusahaan lain yang mempergunakan modal atau fasilitas dari negara atau masyarakat.
4. Perbuatan Curang adalah perbuatan yang dilakukan dengan sengaja secara melawan hukum untuk tujuan tertentu untuk mendapatkan keuntungan pribadi ataupun pihak tertentu yang secara langsung atau tidak langsung merugikan Perusahaan yang termasuk tidak terbatas pada aktivitas:
    a. Penggelapan dan/atau penyalahgunaan aset Perusahaan;
    b. Penyalahgunaan wewenang dan/atau jabatan untuk kepentingan pribadi dan/atau kepentingan lain di luar kepentingan Perusahaan;
    c. Benturan kepentingan; dan

d. Perbuatan lainnya yang dilakukan dengan sengaja secara melawan hukum yang berdampak secara langsung atau tidak langsung pada kerugian Perusahaan.

5. Praktik Korupsi adalah setiap perbuatan yang dilarang berdasarkan ketentuan Undang-Undang Pemberantasan Tindak Pidana Korupsi yang termasuk tidak terbatas pada:

   a. penyediaan, pemberian janji, dan/atau pemberian hadiah dalam bentuk apapun kepada Pegawai Negeri dan/atau Penyelenggara Negara;

   b. setiap perbuatan yang dilakukan secara melawan hukum dengan tujuan memperkaya diri sendiri dan/atau perusahaan yang dapat merugikan keuangan negara.

II. Landasan Hukum

1. Undang-Undang Nomor 28 Tahun 1999 tentang Penyelenggaraan Negara yang Bersih dan Bebas dari Korupsi, Kolusi dan Nepotisme.

2. Undang-Undang Nomor 20 Tahun 2001 tentang Perubahan atas Undang-Undang Nomor 31 Tahun 1999 tentang Pemberantasan Tindak Pidana Korupsi.

3. Peraturan Pemerintah Nomor 43 Tahun 2018 tentang Tata Cara Pelaksanaan Peran Serta Masyarakat dan Pemberian Penghargaan dalam Pencegahan dan Pemberantasan Tindak Pidana Korupsi.

4. Peraturan Mahkamah Agung Republik Indonesia No. 13 Tahun 2016 tentang Tata Cara Penanganan Perkara Tindak Pidana oleh Korporasi.

III. Kebijakan Anti-Korupsi Perusahaan

1. Insan Perusahaan dilarang melakukan Praktik Korupsi dalam lingkup pekerjaan di Perusahaan.

2. Insan Perusahaan dilarang menerima suap dan/atau gratifikasi*.

   kebijakan ini merupakan rekomendasi bagi badan usaha swasta, namun* ***kewajiban bagi Badan Usaha Milik Negara (BUMN) dan Badan Usaha Milik Daerah.*

3. Insan Perusahaan dilarang melakukan Perbuatan Curang dalam bentuk apapun dalam lingkup pekerjaan.

4. Insan Perusahaan dilarang melakukan pemerasan kepada pihak manapun dalam lingkup pekerjaan.
5. Insan Perusahaan untuk dan atas nama Perusahaan dilarang memberikan instruksi atau memberikan persetujuan kepada konsultan, agen, rekan usaha, atau pihak ketiga lainnya untuk mengadakan perjanjian kepada pihak lain yang di dalamnya terdapat kesepakatan yang secara langsung atau tidak langsung dilarang oleh peraturan perundang-undangan.
6. Insan Perusahaan wajib melakukan pelaporan dalam hal terjadi Praktik Korupsi di lingkungan Perusahaan.
7. Insan Perusahaan wajib melakukan pelaporan kepada pihak yang berwenang atau setidak-tidaknya kepada Perusahaan, dalam hal terjadi Praktik Korupsi atau potensi Praktik Korupsi yang melibatkan Penyelenggara Negara dan/atau Pegawai Negeri terkait dengan kepentingan Perusahaan.
8. Perusahaan akan memberikan jaminan perlindungan dan kerahasiaan identitas Insan Perusahaan yang melaporkan indikasi Praktik Korupsi di lingkungan Perusahaan.
9. Insan Perusahaan wajib berpegang teguh pada nilai etika dan moral, bertindak adil dan transparan, serta menjunjung tinggi integritas dan kejujuran.
10. Perusahaan dan Insan Perusahaan akan senantiasa tunduk pada peraturan perundang-undangan anti-korupsi yang berlaku di Indonesia.
11. Perusahaan akan melakukan pengawasan Praktik Korupsi berbasis risiko terhadap unit kerja dan/atau divisi kerja serta melakukan peninjauan secara berkala.
12. Perusahaan akan menyelenggarakan fungsi kepatuhan dalam rangka melakukan pencegahan, pengawasan, dan penindakan secara berkala terhadap Praktik Korupsi di dalam lingkungan Perusahaan.
13. Perusahaan akan memberikan penghargaan kepada Insan Perusahaan yang berpartispasi secara aktif dalam upaya pencegahan korupsi.
14. Perusahaan akan memberikan sanksi kepada karyawan yang melakukan Praktik Korupsi sesuai dengan bobot kesalahannya.

15. Perusahaan akan melakukan pemetaan kerawanan risiko Perbuatan Curang dan Praktik Korupsi secara komperhensif dan berkala setiap [*] bulan sekali terhadap kondisi di dalam lingkungan Perusahaan, baik pada kondisi internal Perusahaan maupun hubungan Perusahaan dengan pihak eksternal untuk menjadi acuan bagi Perusahaan dalam mengelola risiko Perbuatan Curang dan Praktik Korupsi yang telah diidentifikasi.

16. Pemetaan risiko Perbuatan Curang dan Praktik Korupsi akan dilakukan oleh Perusahaan dengan melakukan identifikasi risiko, peniliaian kemungkinan dan dampak dari risiko, serta pemetaan mitigasi risiko dari Perbuatan Curang dan Praktik Korupsi yang telah diidentifikasi.

17. Perusahaan akan melakukan evaluasi secara berkala terhadap sistem pencegahan dan sistem pengawasan Praktik Korupsi yang telah ditetapkan Perusahaan.

18. Perusahaan akan melakukan pemantauan dan evaluasi secara berkala terhadap eksistensi, implementasi, serta hambatan terhadap Kebijakan Anti-Korupsi dan peraturan anti-korupsi di lingkungan Perusahaan.

19. Perusahaan akan melakukan evaluasi secara berkala terhadap proses bisnis Perusahaan sesuai tingkat risiko Praktik Korupsi yang telah ditetapkan oleh Perusahaan.

20. Perusahaan akan memberikan sosialisasi dan/atau pelatihan mengenai pencegahan Praktik Korupsi dan membangun nilai integritas secara berkala kepada seluruh manajemen dan karyawan.

IV. Kebijakan Benturan Kepentingan

1. Insan Perusahaan dilarang menggunakan jabatan atau wewenangnya untuk kepentingan pribadi atau kepentingan pihak lainnya yang berpotensi menimbulkan segala bentuk benturan kepentingan.

2. Dalam mengambil keputusan dalam lingkup pekerjaan, baik dengan pihak internal maupun eksternal Perusahaan, Insan Perusahaan harus didasarkan pada pertimbangan yang obyektif tanpa memikirkan keuntungan pribadi atau dipengaruhi preferensi pribadi apapun, termasuk tidak terbatas pada preferensi agama, politik, keluarga, etnis, atau kelompok tertentu.

3. Apabila Insan Perusahaan mengetahui terdapat indikasi atau potensi benturan kepentingan di lingkungan Perusahaan, baik dalam hubungan dengan pihak internal maupun eksternal Perusahaan, Insan Perusahaan wajib melaporkan indikasi atau potensi benturan kepentingan tersebut kepada Perusahaan dengan memperhatikan Mekanisme Pelaporan pada Kebijakan Perusahaan.

4. Apabila Insan Perusahaan mengetahui dan/atau menyadari terdapat potensi benturan kepentingan dalam pelaksanaan tugasnya, Insan Perusahaan wajib melaporkan potensi benturan kepentingan tersebut kepada atasan atau penanggung jawab Insan Perusahaan tersebut.

V. Kebijakan Memberi Hadiah

1. Insan Perusahaan dilarang memberikan hadiah dalam bentuk apapun kepada Pegawai Negeri dan/atau Penyelenggara Negara sehubungan dengan kepentingan Perusahaan, kecuali pemberian hadiah dilakukan sesuai dengan syarat dan ketentuan yang diperbolehkan berdasarkan peraturan perundang-undangan yang berlaku.[1]
2. Insan Perusahaan dilarang memberikan instruksi, memberikan persetujuan, atau pembiaran kepada konsultan, agen, rekan usaha, atau pihak ketiga lainnya yang bertindak untuk kepentingan Perusahaan untuk memberikan atau menjanjikan hadiah dalam bentuk apapun kepada Pegawai Negeri dan/atau Penyelenggara Negara.
3. Insan Perusahaan wajib melaporkan dan meminta persetujuan kepada Perusahaan terkait pemberian hadiah dalam bentuk apapun kepada pihak lain selain Pegawai Negeri dan/atau Penyelenggara Negara dengan nilai lebih dari Rp [*] yang berhubungan dengan kepentingan Perusahaan.
4. Pelaporan dan permintaan persetujuan terkait pemberian hadiah dengan nilai lebih dari Rp [*] sebagaimana dimaksud Poin V.3 Kebijakan Perusahaan, wajib dilakukan dengan memperhatikan Mekanisme Pelaporan pada Kebijakan Perusahaan.

---

[1] Syarat dan ketentuan pemberian hadiah bagi Pegawai Negeri dan/atau Penyelenggara Negara mengacu pada Peraturan Komisi Pemberantasan Korupsi terkait aturan mengenai pelaporan gratifikasi yang berlaku.

VI. Kebijakan Menerima Hadiah[2]

1. Insan Perusahaan dilarang menerima hadiah dari pihak lain yang berhubungan dengan Perusahaan yang berpotensi mempengaruhi pertimbangan bisnis yang obyektif.

2. Jika seorang Insan Perusahaan, telah terpaksa menerima suatu hadiah berupa barang atau uang, namun tidak dimungkinkan untuk dikembalikan, pada prinsipnya hadiah tersebut adalah milik Perusahaan, oleh karenanya harus dilaporkan kepada Perusahaan untuk ditetapkan pemanfaatnya dengan memperhatikan Mekanisme Pelaporan pada Kebijakan Perusahaan.

3. Seorang Insan Perusahaan dapat menerima hadiah berupa barang maupun uang selama tidak berkaitan dengan jabatannya dan bertentangan dengan kewajibannya, dengan nilai maksimal sebesar Rp [*] dengan bila memenuhi persyaratan sebagai berikut:

    a. Terjadi hanya sesekali;

    b. Hadiah itu tidak diminta;

    c. Penerimaan hadiah dilakukan secara terbuka;

    d. Penerimaan Hadiah bukan sebagai imbalan atas aktivitas yang dilakukan berkaitan dengan jabatannya dan bertentangan dengan kewajibannya.

    e. Penerimaan hadiah karena Insan Perusahaan mengadakan pesta pernikahan, kelahiran, mengalami kedukaan, musibah atau bencana termasuk keluarga;

    Penerimaan hadiah yang memenuhi syarat di atas wajib dilaporkan kepada Perusahaan paling lambat [*] hari kerja sejak Insan Perusahaan menerima hadiah dengan memperhatikan Mekanisme Pelaporan pada Kebijakan Perusahaan.

VII. Kebijakan Kontribusi Dana Politik

1. Pemberian Dana Kampanye atas nama Perusahaan untuk Pemilu Presiden-Wakil Presiden, serta anggota DPR, DPRD Provinsi, dan DPRD Kabupaten/Kota atas nama

---

[2] Bagi BUMN dan BUMD, persyaratan merima hadiah dapat menyesuaikan dengan persyaratan yang diatur di dalam Peraturan Komisi Pemberantasan Korupsi terkait aturan mengenai pelaporan gratifikasi yang berlaku.

Perusahaan tidak boleh melebihi Rp 25.000.000.000,00 (dua puluh lima milyar Rupiah).[3]

2. Pemberian Dana Kampanye atas nama Perusahaan untuk Pemilu calon Anggota DPD atas nama Perusahaan tidak boleh melebihi Rp 1.500.000.000,00 (satu milyar lima ratus juta Rupiah).[4]

3. Pemberian Dana Kampanye atas nama Perusahaan untuk Pemilihan Gubernur, Wakil Gubernur, Bupati, Wakil Bupati, Walikota, dan/atau Walikota atas nama Perusahaan tidak boleh melebihi Rp 750.000.000,00 (tujuh ratus lima puluh juta Rupiah).[5]

4. Sumbangan atas nama Perusahaan untuk partai politik tidak boleh melebihi Rp 7.500.000.000,00 (tujuh milyar lima ratus juta rupiah).[6]

5. Pemberian Dana Kampanye atas nama Perusahaan untuk Pemilu Presiden-Wakil Presiden, anggota DPR, DPRD Provinsi, DPRD Kabupaten/Kota, dan/atau calon anggota DPD atas nama Perusahaan harus dilaporkan kepada Perusahaan dengan memperhatikan Mekanisme Pelaporan pada Kebijakan Perusahaan.

6. Insan Perusahaan wajib melaporkan dan meminta persetujuan kepada Perusahaan terkait pemberian kontribusi dana politik atas nama Perusahaan sesuai dengan mekanisme pelaporan.

VIII. Mekanisme Pelaporan

Dalam hal terjadi:

---

[3] Kebijakan ini hanya dapat diterapkan pada perusahaan swasta dan tidak dapat diterapkan pada BUMN dan BUMD. Batasan ini didasarkan pada Pasal 327 ayat 2 dan Pasal 331 ayat 2 UU Nomor 7 Tahun 2017 tentang Pemilu yang membatasi dana kampanye pemilu yang berasal dari kelompok, perusahaan, atau badan usaha nonpemerintah

[4] Kebijakan ini hanya dapat diterapkan pada perusahaan swasta dan tidak dapat diterapkan pada BUMN dan BUMD. Batasan ini didasarkan pada Pasal 333 ayat 2 UU Nomor 7 Tahun 2017 tentang Pemilu yang membatasi dana kampanye pemilu calon anggota DPD yang berasal dari kelompok, perusahaan, atau badan usaha nonpemerintah

[5] Kebijakan ini hanya dapat diterapkan pada perusahaan swasta dan tidak dapat diterapkan pada BUMN dan BUMD. Batasan ini didasarkan pada Pasal 7 ayat 3 Peraturan Komisi Pemilihan Umum Republik Indonesia Nomor 5 Tahun 2017 yang telah mengalami perubahan melalui Peraturan Komisi Pemilihan Umum Republik Indonesia Nomor 12 Tahun 2020 yang membatasi pemberian dana kampanye yang berasal dari kelompok, perusahaan, atau badan usaha nonpemerintah

[6] UU No. 2 Tahun 2011 Tentang Perubahan Aatas Undang-Undang Nomor 2 Tahun 2008 Tentang Partai Politik.

1. Praktik Korupsi atau potensi Praktik Korupsi di lingkungan Perusahaan atau di luar lingkungan Perusahaan yang melibatkan Penyelenggara Negara dan/atau Pegawai Negeri terkait dengan kepentingan Perusahaan;
2. Indikasi dan/atau potensi benturan kepentingan di lingkungan Perusahaan, baik dalam hubungan dengan pihak internal maupun eksternal Perusahaan; dan/atau
3. Pemberian dan/atau penerimaan hadiah yang memenuhi batas nilai yang wajib dilaporkan;

Insan Perusahaan wajib melaporkan kepada kontak dan format laporan di bawah ini dan dengan menggunakan format laporan sebagaimana terlampir. Kerhasiaan identitas pelapor akan dijamin dan segala informasi yang dikumpulkan melalui laporan akan diproses secara adil. Detil mengenai kontak pelaporan dapat berubah sewaktu-waktu berdasarkan keputusan Perusahaan.

Nama :
Telepon :
Email :

FORMAT LAPORAN

1. **Laporan Praktik Korupsi dan/atau Potensi Korupsi**

Nama Pelapor	:	
Pihak Terlapor	:	
Kronologi	:	
Dokumen yang dilampirkan	:	
Catatan Tambahan	:	

2. **Laporan Benturan Kepentingan**

Nama Pelapor	:	
Pihak Terlapor	:	
Kronologi	:	
Dokumen yang dilampirkan	:	
Catatan Tambahan	:	

3. **Laporan Pemberian Hadiah**

Nama Pelapor	:	
Bentuk Hadiah	:	
Nilai Hadiah	:	
Hubungan dengan Penerima Hadiah	:	
Kronologi Penerimaan Hadiah	:	
Alasan Pemberian Hadiah	:	
Dokumen yang dilampirkan	:	
Catatan Tambahan	:	

4. **Laporan Penerimaan Hadiah**

Nama Pelapor	:	

Bentuk Hadiah	:	
Nilai Hadiah	:	
Hubungan dengan Pemberi Hadiah	:	
Kronologi Penerimaan Hadiah	:	
Alasan Pemberian Hadiah	:	
Dokumen yang dilampirkan	:	
Catatan Tambahan	:	

5. Laporan Kontribusi Dana Politik

Nama Pelapor	:	
Penerima Kontribusi Dana Politik		
Nilai Kontribusi Dana Politik	:	
Alasan Pemberian Dana Politik oleh Perusahaan	:	
Dokumen yang dilampirkan	:	
Catatan Tambahan	:	

From:
Sent:
To:
Subject: [Penting] Sosialisasi Kebijakan Anti-Korupsi PT [*]

E-MAIL PEMBERITAHUAN INTERNAL PERUSAHAAN

[tanggal/bulan/tahun]

Logo Perusahaan

Sosialisasi Kebijakan Anti-Korupsi PT [*]

Kepada Seluruh Insan PT [*] di tempat.

Pertama, Perusahaan mengucapkan terima kasih atas komitmen dan kerja sama di antara seluruh Insan Perusahaan dalam mewujudkan lingkungan kerja Perusahaan yang memiliki integritas dan bebas dari Praktik Korupsi.

Dalam kesempatan ini, Perusahaan hendak mengajak seluruh Insan Perusahaan untuk mengingat kembali akan Kebijakan Anti-Korupsi Perusahaan. Sebagai bentuk dari komitmen Perusahaan untuk mewujudkan lingkungan Perusahaan bebas dari praktik korupsi dan menjunjung tinggi nilai-nilai anti-korupsi, Perusahaan dengan ini mengingatkan kembali seluruh Insan Perusahaan untuk senantiasa berperan aktif dalam upaya mencegah dan memberantas segala bentuk praktik korupsi di Perusahaan dan secara konsisten mematuhi Kebijakan Anti-Korupsi Perusahaan sebagaimana terlampir dalam *e-mail* ini.

Sejalan dengan hal tersebut, dibutuhkan kolaborasi yang baik antara Perusahaan dan Insan Perusahaan untuk memastikan implementasi yang efektif atas Kebijakan Anti-Korupsi ini, sehingga dapat mewujudkan lingkungan kerja yang memiliki integritas dan bebas dari Praktik Korupsi.

Demikian disampaikan, terima kasih atas perhatian dan kerja sama dari seluruh Insan Perusahaan.

Terima kasih.

[lampiran dokumen Kebijakan Anti-Korupsi Perusahaan]

Salam,

Manajemen PT [*]

Logo Perusahaan

DAFTAR MEDIA YANG DIGUNAKAN UNTUK MENJANGKAU SELURUH PEGAWAI DALAM RANGKA SOSIALISASI PERATURAN ANTI-KORUPSI

Berikut ini adalah daftar media yang dapat digunakan dalam rangka melakukan implementasi terhadap program sosialisasi peraturan dan/atau kebijakan anti-korupsi.

I. E-MAIL

II. POSTER

1. Contoh 1

Sumber: PT Solmit Bangun Indonesia, https://solmit.com/artikel/78-startegi-anti-fraud-saf

2. Contoh II

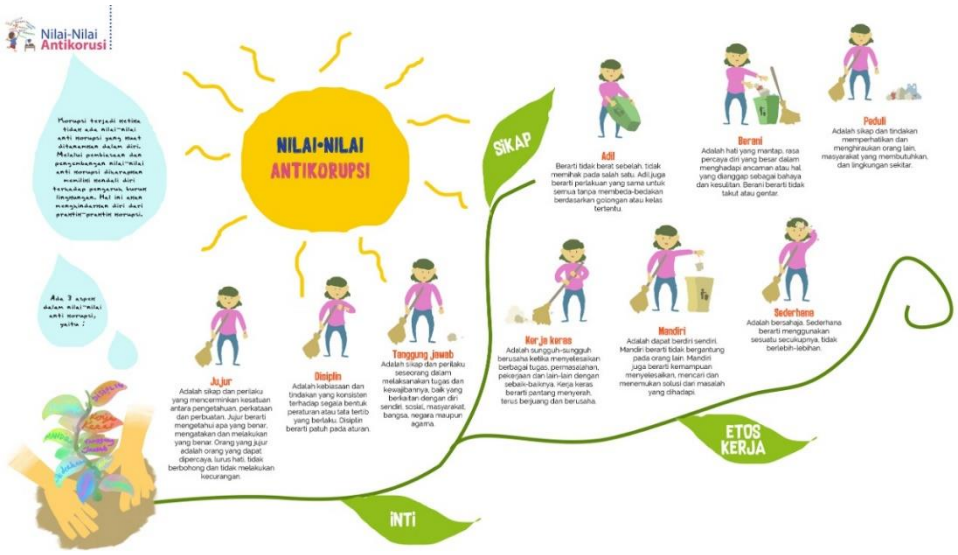

Sumber: Kementerian Keuangan Republik Indonesia, *https://www.djkn.kemenkeu.go.id/files/images/2021/06/WhatsApp_Image_2021-06-15_at_15_35_40.jpeg*

III. Modul

Contoh

Sumber: Kementerian Kesehatan Republik Indonesia, http://bppsdmk.kemkes.go.id/pusdiksdmk/wp-content/uploads/2017/08/PBAK-Komprehensif.pdf

SURVEI PROGRAM ANTI-KORUPSI PERUSAHAAN

No	Daftar Pertanyaan	Ya	Tidak	Kronologi	Kritik/Saran Bagi Perusahaan
1	Apakah Anda mendengar, mengetahui, dan/atau menyaksikan adanya penyalahgunaan wewenang oleh orang di lingkungan kerja Anda?				
2	Apakah Anda mendengar, mengetahui, dan/atau menyaksikan adanya rekanan perusahaan, pelanggan, atau pihak ketiga lainnya yang dimintai sejumlah uang atau hadiah lainnya secara ilegal oleh rekan kerja Anda?				
3	Apakah Anda mendengar, mengetahui, dan/atau				

	menyaksikan adanya praktik korupsi yang dilakukan oleh rekan kerja Anda?				
4	Apakah Anda mendengar, mengetahui, dan/atau menyaksikan adanya permintaan dari pegawai negeri sipil dan/atau regulator kepada Anda atau rekan kerja Anda terkait dengan kepentingan Perusahaan?				
5	Apakah Anda mendengar, mengetahui, dan/atau menyaksikan adanya pemberian suap dalam bentuk apapun kepada pegawai negeri sipil dan/atau regulator dari rekan kerja Anda terkait				

	dengan kepentingan Perusahaan?				
6	Apakah Anda mendengar, mengetahui, dan/atau menyaksikan adanya pemberian suap dalam bentuk apapun kepada pegawai negeri sipil dan/atau regulator dari rekan kerja Anda terkait dengan kepentingan Perusahaan?				
7	Apakah Anda mendengar, mengetahui, dan/atau menyaksikan adanya dilarang melakukan perbuatan curang dalam bentuk apapun di lingkungan pekerjaan Anda?				

8	Apakah Anda mendengar, mengetahui, dan/atau menyaksikan adanya pemberian instruksi atau persetujuan kepada konsultan, agen, rekan usaha, atau pihak ketiga lainnya dari rekan kerja Anda untuk menyuap pegawai negeri sipil dan/atau regulator untuk kepentingan Perusahaan?				
9	Apakah Anda mendengar, mengetahui, dan/atau menyaksikan adanya pemberian instruksi atau persetujuan kepada konsultan, agen, rekan usaha, atau pihak ketiga lainnya dari rekan kerja Anda untuk mengadakan				

	perjanjian kepada pihak lain yang di dalamnya terdapat kesepakatan yang secara langsung atau tidak langsung dilarang oleh peraturan perundang-undangan?				
10	Apakah Anda mendengar, mengetahui, dan/atau menyaksikan adanya rekan kerja Anda yang tidak melaporkan praktik korupsi yang dia ketahui di lingkungan Perusahaan?				
11	Apakah Anda mendengar, mengetahui, dan/atau menyaksikan adanya benturan kepentingan dalam bentuk apapun di lingkungan Perusahaan?				

12	Apakah Anda mendengar, mengetahui, dan/atau menyaksikan adanya rekan kerja yang memberi atau menerima hadiah dengan nilai yang yang harus dilaporkan kepada Perusahaan, namun tidak melakukan kewajiban pelaporan?				

STANDAR OPERASIONAL PROSEDUR PEMBERIAN SANKSI DAN PENGHARGAAN PADA PT [*]

1. DEFINISI

1. Penghargaan merupakan bentuk apresiasi PT [*] (selanjutnya disebut "**Perusahaan**") dalam usaha untuk mendapatkan tenaga kerja yang profesional sesuai dengan tuntutan jabatan.

   Bentuk apresiasi ini dapat berupa ganjaran, hadiah, penghargaan atau imbalan yang bertujuan agar karyawan Perusahaan dapat lebih optimal dalam meningkatkan kinerja yang telah dicapai.
2. Sanksi merupakan bentuk hukuman yang diberikan Perusahaan kepada karyawan yang melakukan pelanggaran peraturan internal Perusahaan dan/atau kode etik Perusahaan dengan harapan ada efek jera dan tindakan korektif dari karyawan tersebut. Selain itu, sanksi tersebut diberikan dalam upaya preventif Perusahaan untuk mencegah pelanggaran yang sama dilakukan oleh karyawan lainnya.

2. PROSEDUR PEMBERIAN SANKSI

1. Pemberian Sanksi dapat diberikan untuk perseorangan atau kelompok.
2. Pemberian sanksi dapat didasarkan atas temuan:
   1) Fungsi *Whistleblowing System;* dan/atau
   2) Fungsi Kepatuhan.
3. Pemberian Sanksi dilakukan berdasarkan bobot pelanggaran dengan kategori* sebagai berikut:

   *kategori disesuaikan dengan proses bisnis masing - masing perusahaan

   a. Kategori Ringan

   - Etika kerjasama antar karyawan yang tidak berkaitan dengan ancaman, tindakan kekerasan, dan bentuk diskriminasi SARA.
   - Aktivitas di luar perusahaan yang mengganggu jam kerja/ konsentrasi pekerjaan.
   - Menyampaikan pendapat/ pemikiran ke publik terkait perusahaan tanpa izin perusahaan secara tidak sengaja namun tidak berdampak kerugian finansial bagi perusahaan.
   - Salah memberikan informasi karena kelalaian namun tidak menimbulkan kerugian finansial bagi perusahaan.

- Salah melakukan penghitungan dan penyimpanan akibat kelalaian namun tidak menimbulkan kerugian finansial bagi perusahaan.
- Pelanggaran disiplin waktu kerja yang dilakukan tidak lebih dari 4 kali dalam satu bulan.
- Tidak menaati perintah yang wajar dari atasan atau pimpinan.

b. Kategori Sedang

- Salah memberikan informasi secara tidak sengaja dan menimbulkan kerugian finansial bagi perusahaan dengan nominal tidak lebih dari Rp [*].
- Salah melakukan penghitungan dan penyimpanan akibat kelalaian dan menimbulkan kerugian finansial bagi perusahaan dengan nominal tidak lebih dari Rp [*].
- Menyampaikan pendapat/ pemikiran ke publik terkait perusahaan tanpa izin perusahaan secara tidak sengaja dan berdampak kerugian finansial bagi perusahaan dengan nominal tidak lebih dari Rp [*}.
- Pemberian dan/ atau penerimaan hadiah yang berasal atau ditujukan kepada pihak ketiga yang sedang memiliki hubungan kerjasama dengan perusahaan, dengan nominal tidak lebih dari Rp [*].

c. Kategori Berat

- Melakukan pelanggaran atau pengabaian kewajiban yang menimbulkan risiko reputasi bagi perusahaan.
- Melakukan manipulasi terhadap laporan dan dana dalam bentuk apapun yang menimbulkan kerugian bagi perusahaan.
- Tindakan manipulasi data atau pemberian keterangan yang tidak benar (palsu) demi keuntungan pribadi karyawan.
- Memberikan informasi atau instruksi yang salah secara sengaja dan menimbulkan kerugian bagi perusahaan.

4. Pemberian Sanksi dilakukan dengan memperhatikan tahapan-tahapan berikut ini.
   1) Tahap Identifikasi Kasus
   2) Tahap Pengumpulan Data
   3) Tahap Pembuktian Pelanggaran
   4) Tahap Penetapan Kategori Penyimpanan

5) Tahap Penetapan Keputusan Telah Terjadinya Pelanggaran Oleh Insan Perusahaaan.

Berikut ini adalah tabel yang berisi rincian prosedur penanganan kasus pelanggaran dari mulai tahap identifikasi hingga pemberian sanksi.

TAHAP	TINDAKAN YANG HARUS DILAKUKAN	PELAPORAN
Tahap Identifikasi Kasus	Laporan pelanggaran berasal dari *Whistleblowing System* dan Fungsi Kepatuhan. Dalam hal ini, terdapat pelanggaran, pengamanan dapat dilakukan berupa: 1. Pencabutan wewenang. 2. Pelaksanaan peralihan tugas pelaku pelanggaran. 3. Pengamanan dokumen-dokumen terkait. 4. Skorsing.	Pelaporan kepada atasan langsung atau atasan yang lebih tinggi pada hari yang sama dengan hari kejadian. Maksimal 3 x 24 jam setelah kejadian. Maksimal 5 (lima) hari kerja (disesuiakan dengan jenis pelanggaran).
Tahap Pengumpulan Data	Pengumpulan dan pengorganisasian data dari masing-masing penanggung jawab unit.	Maksimal 5 (lima) hari kerja sesuai dengan kompleksitas kasus yang sedang ditangani.
Tahap Pembuktian Pelanggaran.	Pelaksanaan integrasi terhadap pelaku oleh Tim Anti-Fraud dan Internal Audit, dan unit organisasi terkait. Pelaksanaan tanya jawab dengan pihak-pihak	5 (lima) hari kerja

	terkait. Pelaksanaan pemeriksaan khusus oleh Internal Audit (apabila diperlukan).	
Tahap Penetapan Kategori Penyimpanan	Pengkategorisasian pelanggaran dan penentuan bobot pelanggaran.	1 (satu) hari keja.
Tahap Penetapan Keputusan Telah Terjadinya Pelanggaran Oleh Insan Perusahaaan.	1. Pertemuan antara Perusahaan yang diwakili Fungsi Kepatuhan dengan pihak Karyawan terkait sebagai proses *crosschecking* guna memperoleh kepastian mengenai pelanggaran yang dilakukan. 2. Penentuan rekomendasi jenis tindakan terhadap Karyawan yang melakukan pelanggaran berdasarkan kategorisasi pelanggaran dan bobot pelanggaran. 3. Pelaporan dan pengajuan persetujuan kepada	1. 1 (satu) hari kerja 2. 1 (satu) hari kerja 3. 5 (lima) hari kerja 4. 1 (satu) hari kerja

	Manajemen. 4. Pengadministrasian (penyimpanan hasil keputusan yang telah disetujui dan filing)	

5. **PROSEDUR PEMBERIAN PENGHARGAAN**
   1. Pemberian Penghargaan dapat diberikan untuk perseorangan atau kelompok.
   2. Pemberian Penghargaan dapat diberikan kepada karyawan berdasarkan:
      a. Hasil penilaian terhadap karyawan setiap tahunnya;
      b. Menemukan dan melaporkan adanya indikasi pelanggaran disertai bukti-bukti dan fakta-fakta, yang dilakukan baik oleh karyawan maupun pihak eksternal.
      c. Berhasil mencegah tindakan pelanggaran yang sedang berlangsung oleh karyawan dan/atau pihak eksternal sehingga tindakan pelanggaran tersebut tidak berhasil dilakukan.
      d. Berhasil menyelamatkan aset milik Perusahaan dari tindakan kejahatan kriminal yang dilakukan oleh pihak eksternal.
      e. Berhasil mengupayakan pengembalian aset perusahan yang sempat diambil secara melawan hukum oleh karyawan dan/atau pihak eksternal perusahaan melalui tindakan pelanggaran yang dilakukan.
   3. Pemberian Penghargaan dilakukan dalam bentuk:
      a. Pujian Lisan.
      b. Pujian Tertulis.
      c. Surat Penghargaan Khusus (dalam bentuk surat, plakat, piagam, dan bentuk lain yang ditetapkan Perusahaan).
      d. Promosi jabatan.
      e. Bentuk penghargaan secara finansial.
   4. Wewenang pemberian Penghargaan dilakukan oleh:
      a. Atasan langsung dan Kepala Divisi atau Kepala Unit Kerja yang dapat memberikan Penghargaan berupa pujian lisan, pujian tertulis, dan rekomendasi pemberian Penghargaan berupa surat penghargaan khusus, promosi jabatan, dan bentuk penghargaan secara finansial.

b. Penanggung jawab Fungsi Kepatuhan yang berwenang memberi rekomendasi pemberian Penghargaan berupa surat penghargaan khusus, promosi jabatan, dan bentuk penghargaan secara finansial.

c. Direksi yang berwenang yang menyetujui pemberian Penghargaan berupa surat penghargaan khusus, promosi jabatan, dan bentuk penghargaan secara finansial.

6. **BENTUK PEMBERIAN PENGHARGAAN DAN SANKSI**

1. **PENGHARGAAN**

KRITERIA	PENGHARGAAN
Kondisi pemberian penghargaan dapat disesuaikan dengan kebutuhan Perusahaan	*Bentuk penghargaan dapat disesuaikan dengan kebutuhan Perusahaan*

2. **SANKSI**

BOBOT PELANGGARAN	SANKSI		
	PELANGGARAN PERTAMA	PELANGGARAN KEDUA	PELANGGARAN KETIGA
Ringan	Teguran Lisan sampai Surat Peringatan Pertama	Surat Peringatan Pertama sampai Surat Peringatan Kedua	Surat Peringatan Kedua sampai Surat Peringatan Ketiga
Sedang	Surat Peringatan Pertama sampai Surat Peringatan Ketiga	Surat Peringatan Kedua sampai Pemutusan Hubungan Kerja	
Berat	Surat Peringatan Ketiga sampai Pemutusan Hubungan Kerja dan/atau pengaduan ke pihak yang berwenang		

[KOP SURAT PERUSAHAAN]

SURAT TEGURAN

Nomor :
Perihal : Surat Teguran

Kepada Yth.
[Nama]
[Jabatan]
PT [*] (selanjutnya disebut "**Perusahaan**")

Dengan hormat,
Sesuai dengan informasi yang Perusahaan terima, Saudara telah melakukan [pelanggaran terkait korupsi] pada [hari], [tanggal] [bulan] [tahun]. Dengan demikian, Perusahaan telah memutuskan memberikan Surat Teguran sesuai dengan Kebijakan Anti-Korupsi Perusahaan bersama dengan sanksi administratif lainnya berupa [silahkan diisi apabila ada sesuai dengan kebijakan Perusahaan]. Surat Teguran ini diberikan karena Perusahaan berharap agar Saudara menyadari bahwa perbuatan Saudara telah melanggar kebijakan Anti Korupsi dan/atau ketentuan Peraturan Perusahaan. Diharapkan Saudara dapat melakukan perbaikan dengan tidak mengulangi perbuatan serupa.

Apabila dalam jangka waktu 3 (tiga) bulan sejak dikeluarkannya surat ini, yaitu tanggal [tanggal] [bulan] [tahun] sampai dengan [tanggal] [bulan] [tahun], Saudara melakukan pelanggaran yang sama atau memiliki bobot pelanggaran yang sama, maka kami akan menjatuhkan sanksi yang lebih berat sesuai dengan ketentuan yang berlaku.

Demikian Surat Teguran ini diberikan untuk dibaca, dimengerti dan dipatuhi serta disetujui oleh Saudara.

[Tempat], [tanggal-bulan-tahun]

Hormat kami,	Mengerti isi surat diatas dan bersedia untuk memperbaiki,

[KOP SURAT PERUSAHAAN]

PT [*]

TTD	*TTD*
Cap perusahaan	
[Nama] Penanggung Jawab Fungsi Kepatuhan	[Nama Penerima Sanksi]

[KOP SURAT PERUSAHAAN]

SURAT PERINGATAN

Nomor :
Perihal : Surat Peringatan Kedua

Kepada Yth.
[Nama]
[Jabatan]
PT [*] (selanjutnya disebut "**Perusahaan**")

Dengan hormat,
Sesuai dengan informasi yang Perusahaan terima, Saudara telah melakukan [pelanggaran terkait korupsi] pada [hari], [tanggal] [bulan] [tahun]. Sebelumnya Saudara telah diberikan Surat Teguran tertanggal [tanggal] [bulan] [tahun] terkait pelanggaran Saudara terhadap kebijakan Anti-Korupsi dan/atau peraturan Perusahaan, yakni [pelanggaran terkait korupsi].

Dengan demikian, Perusahaan telah memutuskan memberikan Surat Peringatan Kedua sesuai dengan Kebijakan Anti-Korupsi Perusahaan bersama dengan sanksi administratif lainnya berupa [silahkan diisi apabila ada sesuai dengan kebijakan Perusahaan]. Surat Peringatan Kedua ini diberikan karena Perusahaan masih berharap agar Saudara menyadari bahwa perbuatan Saudara melanggar kebijakan Anti-Korupsi dan/atau ketentuan Peraturan Perusahaan. Diharapkan Saudara dapat melakukan perbaikan dengan tidak mengulangi perbuatan serupa.

Apabila dalam jangka waktu 6 (enam) bulan sejak dikeluarkannya surat ini, yaitu tanggal [tanggal] [bulan] [tahun] sampai dengan [tanggal] [bulan] [tahun], Saudara melakukan pelanggaran yang sama atau memiliki bobot pelanggaran yang sama, maka kami akan menjatuhkan sanksi yang lebih berat sesuai dengan ketentuan yang berlaku.

Demikian Surat Peringatan Kedua ini diberikan untuk dibaca, dimengerti dan dipatuhi serta disetujui oleh Saudara.

[KOP SURAT PERUSAHAAN]

[Tempat], [tanggal-bulan-tahun]

Hormat kami, PT [*] *TTD* *Cap perusahaan* [Nama] Penanggung Jawab Fungsi Kepatuhan	Mengerti isi surat diatas dan bersedia untuk memperbaiki, *TTD* [Nama Penerima Sanksi]

[KOP SURAT PERUSAHAAN]

SURAT PERINGATAN

Nomor :
Perihal : Surat Peringatan Ketiga

Kepada Yth.
[Nama]
[Jabatan]
PT [*] (selanjutnya disebut "**Perusahaan**")

Dengan hormat,
Sesuai dengan informasi yang Perusahaan terima, Saudara telah melakukan [pelanggaran terkait korupsi] kembali pada [hari], [tanggal] [bulan] [tahun]. Sebelumnya Saudara telah diberikan Surat Teguran tertanggal [tanggal] [bulan] [tahun] dan Surat Peringatan Kedua tertanggal [tanggal] [bulan] [tahun].

Dengan demikian, Perusahaan telah memutuskan memberikan Surat Peringatan Ketiga bersama dengan sanksi administratif lainnya berupa [silahkan diisi apabila ada sesuai dengan kebijakan Perusahaan] sesuai dengan Kebijakan Anti-Korupsi Perusahaan. Surat Peringatan Ketiga ini diberikan agar Saudara tidak mengulangi perbuatan serupa.

Apabila dalam jangka waktu 6 (enam) bulan sejak dikeluarkannya surat ini, yaitu tanggal [tanggal] [bulan] [tahun] sampai dengan [tanggal] [bulan] [tahun], Saudara melakukan pelanggaran yang sama atau memiliki bobot pelanggaran yang sama, maka kami akan melakukan pemutusan hubungan kerja dengan Saudara sesuai dengan ketentuan yang berlaku.

Demikian Surat Peringatan Ketiga ini diberikan untuk dibaca, dimengerti dan dipatuhi serta disetujui oleh Saudara.

[Tempat], [tanggal-bulan-tahun]

[KOP SURAT PERUSAHAAN]

Hormat kami, PT [*] *TTD* *Cap perusahaan* [Nama] Penanggung Jawab Fungsi Kepatuhan	Mengerti isi surat diatas dan bersedia untuk memperbaiki, *TTD* [Nama Penerima Sanksi]

[KOP SURAT PERUSAHAAN]

SURAT PEMUTUSAN HUBUNGAN KERJA

Nomor :
Perihal : Surat Pemutusan Hubungan Kerja

Kepada Yth.
[Nama]
[Jabatan]
PT [*] (selanjutnya disebut "**Perusahaan**")

Dengan hormat,
Merujuk pada rekomendasi dari pelaksana fungsi kepatuhan Perusahaan yang telah disetujui Direksi Perusahaan terkait pelanggaran Saudara atas kebijakan Anti Korupsi Perusahaan, yakni [pelanggaran terkait korupsi]. Sehubungan dengan hal tersebut, Perusahaan telah memutuskan untuk melakukan Pemutusan Hubungan Kerja (PHK) dengan Saudara efektif tanggal [tanggal] [bulan] [tahun].

Demikian surat ini dibuat, atas perhatian dan pengertiannya kami ucapkan terima kasih.

[Tempat], [tanggal-bulan-tahun]

Hormat kami,

PT [*]
TTD

Cap perusahaan

[Nama]
Direktur [*]

STANDAR OPERASIONAL PROSEDUR PEMBERIAN SANKSI DAN PENGHARGAAN PADA PT [*]

1. DEFINISI

1. Penghargaan merupakan bentuk apresiasi PT [*] (selanjutnya disebut "**Perusahaan**") dalam usaha untuk mendapatkan tenaga kerja yang profesional sesuai dengan tuntutan jabatan.

   Bentuk apresiasi ini dapat berupa ganjaran, hadiah, penghargaan atau imbalan yang bertujuan agar karyawan Perusahaan dapat lebih optimal dalam meningkatkan kinerja yang telah dicapai.
2. Sanksi merupakan bentuk hukuman yang diberikan Perusahaan kepada karyawan yang melakukan pelanggaran peraturan internal Perusahaan dan/atau kode etik Perusahaan dengan harapan ada efek jera dan tindakan korektif dari karyawan tersebut. Selain itu, sanksi tersebut diberikan dalam upaya preventif Perusahaan untuk mencegah pelanggaran yang sama dilakukan oleh karyawan lainnya.

2. PROSEDUR PEMBERIAN SANKSI

1. Pemberian Sanksi dapat diberikan untuk perseorangan atau kelompok.
2. Pemberian sanksi dapat didasarkan atas temuan:
   1) Fungsi *Whistleblowing System;* dan/atau
   2) Fungsi Kepatuhan.
3. Pemberian Sanksi dilakukan berdasarkan bobot pelanggaran dengan kategori* sebagai berikut:

   *kategori disesuaikan dengan proses bisnis masing - masing perusahaan

   a. Kategori Ringan

   - Etika kerjasama antar karyawan yang tidak berkaitan dengan ancaman, tindakan kekerasan, dan bentuk diskriminasi SARA.
   - Aktivitas di luar perusahaan yang mengganggu jam kerja/ konsentrasi pekerjaan.
   - Menyampaikan pendapat/ pemikiran ke publik terkait perusahaan tanpa izin perusahaan secara tidak sengaja namun tidak berdampak kerugian finansial bagi perusahaan.
   - Salah memberikan informasi karena kelalaian namun tidak menimbulkan kerugian finansial bagi perusahaan.

- Salah melakukan penghitungan dan penyimpanan akibat kelalaian namun tidak menimbulkan kerugian finansial bagi perusahaan.
- Pelanggaran disiplin waktu kerja yang dilakukan tidak lebih dari 4 kali dalam satu bulan.
- Tidak menaati perintah yang wajar dari atasan atau pimpinan.

b. Kategori Sedang

- Salah memberikan informasi secara tidak sengaja dan menimbulkan kerugian finansial bagi perusahaan dengan nominal tidak lebih dari Rp [*].
- Salah melakukan penghitungan dan penyimpanan akibat kelalaian dan menimbulkan kerugian finansial bagi perusahaan dengan nominal tidak lebih dari Rp [*].
- Menyampaikan pendapat/ pemikiran ke publik terkait perusahaan tanpa izin perusahaan secara tidak sengaja dan berdampak kerugian finansial bagi perusahaan dengan nominal tidak lebih dari Rp [*}.
- Pemberian dan/ atau penerimaan hadiah yang berasal atau ditujukan kepada pihak ketiga yang sedang memiliki hubungan kerjasama dengan perusahaan, dengan nominal tidak lebih dari Rp [*].

c. Kategori Berat

- Melakukan pelanggaran atau pengabaian kewajiban yang menimbulkan risiko reputasi bagi perusahaan.
- Melakukan manipulasi terhadap laporan dan dana dalam bentuk apapun yang menimbulkan kerugian bagi perusahaan.
- Tindakan manipulasi data atau pemberian keterangan yang tidak benar (palsu) demi keuntungan pribadi karyawan.
- Memberikan informasi atau instruksi yang salah secara sengaja dan menimbulkan kerugian bagi perusahaan.

4. Pemberian Sanksi dilakukan dengan memperhatikan tahapan-tahapan berikut ini.
   1) Tahap Identifikasi Kasus
   2) Tahap Pengumpulan Data
   3) Tahap Pembuktian Pelanggaran
   4) Tahap Penetapan Kategori Penyimpanan

5) Tahap Penetapan Keputusan Telah Terjadinya Pelanggaran Oleh Insan Perusahaaan.

Berikut ini adalah tabel yang berisi rincian prosedur penanganan kasus pelanggaran dari mulai tahap identifikasi hingga pemberian sanksi.

TAHAP	TINDAKAN YANG HARUS DILAKUKAN	PELAPORAN
Tahap Identifikasi Kasus	Laporan pelanggaran berasal dari *Whistleblowing System* dan Fungsi Kepatuhan. Dalam hal ini, terdapat pelanggaran, pengamanan dapat dilakukan berupa: 1. Pencabutan wewenang. 2. Pelaksanaan peralihan tugas pelaku pelanggaran. 3. Pengamanan dokumen-dokumen terkait. 4. Skorsing.	Pelaporan kepada atasan langsung atau atasan yang lebih tinggi pada hari yang sama dengan hari kejadian. Maksimal 3 x 24 jam setelah kejadian. Maksimal 5 (lima) hari kerja (disesuiakan dengan jenis pelanggaran).
Tahap Pengumpulan Data	Pengumpulan dan pengorganisasian data dari masing-masing penanggung jawab unit.	Maksimal 5 (lima) hari kerja sesuai dengan kompleksitas kasus yang sedang ditangani.
Tahap Pembuktian Pelanggaran.	Pelaksanaan integrasi terhadap pelaku oleh Tim Anti-Fraud dan Internal Audit, dan unit organisasi terkait. Pelaksanaan tanya jawab dengan pihak-pihak	5 (lima) hari kerja

	terkait. Pelaksanaan pemeriksaan khusus oleh Internal Audit (apabila diperlukan).	
Tahap Penetapan Kategori Penyimpanan	Pengkategorisasian pelanggaran dan penentuan bobot pelanggaran.	1 (satu) hari keja.
Tahap Penetapan Keputusan Telah Terjadinya Pelanggaran Oleh Insan Perusahaaan.	1. Pertemuan antara Perusahaan yang diwakili Fungsi Kepatuhan dengan pihak Karyawan terkait sebagai proses *crosschecking* guna memperoleh kepastian mengenai pelanggaran yang dilakukan. 2. Penentuan rekomendasi jenis tindakan terhadap Karyawan yang melakukan pelanggaran berdasarkan kategorisasi pelanggaran dan bobot pelanggaran. 3. Pelaporan dan pengajuan persetujuan kepada	1. 1 (satu) hari kerja 2. 1 (satu) hari kerja 3. 5 (lima) hari kerja 4. 1 (satu) hari kerja

	Manajemen. 4. Pengadministrasian (penyimpanan hasil keputusan yang telah disetujui dan filing)	

5. **PROSEDUR PEMBERIAN PENGHARGAAN**
   1. Pemberian Penghargaan dapat diberikan untuk perseorangan atau kelompok.
   2. Pemberian Penghargaan dapat diberikan kepada karyawan berdasarkan:
      a. Hasil penilaian terhadap karyawan setiap tahunnya;
      b. Menemukan dan melaporkan adanya indikasi pelanggaran disertai bukti-bukti dan fakta-fakta, yang dilakukan baik oleh karyawan maupun pihak eksternal.
      c. Berhasil mencegah tindakan pelanggaran yang sedang berlangsung oleh karyawan dan/atau pihak eksternal sehingga tindakan pelanggaran tersebut tidak berhasil dilakukan.
      d. Berhasil menyelamatkan aset milik Perusahaan dari tindakan kejahatan kriminal yang dilakukan oleh pihak eksternal.
      e. Berhasil mengupayakan pengembalian aset perusahan yang sempat diambil secara melawan hukum oleh karyawan dan/atau pihak eksternal perusahaan melalui tindakan pelanggaran yang dilakukan.
   3. Pemberian Penghargaan dilakukan dalam bentuk:
      a. Pujian Lisan.
      b. Pujian Tertulis.
      c. Surat Penghargaan Khusus (dalam bentuk surat, plakat, piagam, dan bentuk lain yang ditetapkan Perusahaan).
      d. Promosi jabatan.
      e. Bentuk penghargaan secara finansial.
   4. Wewenang pemberian Penghargaan dilakukan oleh:
      a. Atasan langsung dan Kepala Divisi atau Kepala Unit Kerja yang dapat memberikan Penghargaan berupa pujian lisan, pujian tertulis, dan rekomendasi pemberian Penghargaan berupa surat penghargaan khusus, promosi jabatan, dan bentuk penghargaan secara finansial.

b. Penanggung jawab Fungsi Kepatuhan yang berwenang memberi rekomendasi pemberian Penghargaan berupa surat penghargaan khusus, promosi jabatan, dan bentuk penghargaan secara finansial.

c. Direksi yang berwenang yang menyetujui pemberian Penghargaan berupa surat penghargaan khusus, promosi jabatan, dan bentuk penghargaan secara finansial.

6. **BENTUK PEMBERIAN PENGHARGAAN DAN SANKSI**

1. **PENGHARGAAN**

KRITERIA	PENGHARGAAN
Kondisi pemberian penghargaan dapat disesuaikan dengan kebutuhan Perusahaan	*Bentuk penghargaan dapat disesuaikan dengan kebutuhan Perusahaan*

2. **SANKSI**

BOBOT PELANGGARAN	SANKSI		
	PELANGGARAN PERTAMA	PELANGGARAN KEDUA	PELANGGARAN KETIGA
Ringan	Teguran Lisan sampai Surat Peringatan Pertama	Surat Peringatan Pertama sampai Surat Peringatan Kedua	Surat Peringatan Kedua sampai Surat Peringatan Ketiga
Sedang	Surat Peringatan Pertama sampai Surat Peringatan Ketiga	Surat Peringatan Kedua sampai Pemutusan Hubungan Kerja	
Berat	Surat Peringatan Ketiga sampai Pemutusan Hubungan Kerja dan/atau pengaduan ke pihak yang berwenang		

STANDAR OPERASIONAL PROSEDUR PEMBERIAN SANKSI DAN PENGHARGAAN PADA PT [*]

1. DEFINISI

1. Penghargaan merupakan bentuk apresiasi PT [*] (selanjutnya disebut "**Perusahaan**") dalam usaha untuk mendapatkan tenaga kerja yang profesional sesuai dengan tuntutan jabatan.

   Bentuk apresiasi ini dapat berupa ganjaran, hadiah, penghargaan atau imbalan yang bertujuan agar karyawan Perusahaan dapat lebih optimal dalam meningkatkan kinerja yang telah dicapai.
2. Sanksi merupakan bentuk hukuman yang diberikan Perusahaan kepada karyawan yang melakukan pelanggaran peraturan internal Perusahaan dan/atau kode etik Perusahaan dengan harapan ada efek jera dan tindakan korektif dari karyawan tersebut. Selain itu, sanksi tersebut diberikan dalam upaya preventif Perusahaan untuk mencegah pelanggaran yang sama dilakukan oleh karyawan lainnya.

2. PROSEDUR PEMBERIAN SANKSI

1. Pemberian Sanksi dapat diberikan untuk perseorangan atau kelompok.
2. Pemberian sanksi dapat didasarkan atas temuan:
   1) Fungsi *Whistleblowing System;* dan/atau
   2) Fungsi Kepatuhan.
3. Pemberian Sanksi dilakukan berdasarkan bobot pelanggaran dengan kategori* sebagai berikut:

   *kategori disesuaikan dengan proses bisnis masing - masing perusahaan

   a. Kategori Ringan

   - Etika kerjasama antar karyawan yang tidak berkaitan dengan ancaman, tindakan kekerasan, dan bentuk diskriminasi SARA.
   - Aktivitas di luar perusahaan yang mengganggu jam kerja/ konsentrasi pekerjaan.
   - Menyampaikan pendapat/ pemikiran ke publik terkait perusahaan tanpa izin perusahaan secara tidak sengaja namun tidak berdampak kerugian finansial bagi perusahaan.
   - Salah memberikan informasi karena kelalaian namun tidak menimbulkan kerugian finansial bagi perusahaan.

- Salah melakukan penghitungan dan penyimpanan akibat kelalaian namun tidak menimbulkan kerugian finansial bagi perusahaan.
- Pelanggaran disiplin waktu kerja yang dilakukan tidak lebih dari 4 kali dalam satu bulan.
- Tidak menaati perintah yang wajar dari atasan atau pimpinan.

b. Kategori Sedang

- Salah memberikan informasi secara tidak sengaja dan menimbulkan kerugian finansial bagi perusahaan dengan nominal tidak lebih dari Rp [*].
- Salah melakukan penghitungan dan penyimpanan akibat kelalaian dan menimbulkan kerugian finansial bagi perusahaan dengan nominal tidak lebih dari Rp [*].
- Menyampaikan pendapat/ pemikiran ke publik terkait perusahaan tanpa izin perusahaan secara tidak sengaja dan berdampak kerugian finansial bagi perusahaan dengan nominal tidak lebih dari Rp [*}.
- Pemberian dan/ atau penerimaan hadiah yang berasal atau ditujukan kepada pihak ketiga yang sedang memiliki hubungan kerjasama dengan perusahaan, dengan nominal tidak lebih dari Rp [*].

c. Kategori Berat

- Melakukan pelanggaran atau pengabaian kewajiban yang menimbulkan risiko reputasi bagi perusahaan.
- Melakukan manipulasi terhadap laporan dan dana dalam bentuk apapun yang menimbulkan kerugian bagi perusahaan.
- Tindakan manipulasi data atau pemberian keterangan yang tidak benar (palsu) demi keuntungan pribadi karyawan.
- Memberikan informasi atau instruksi yang salah secara sengaja dan menimbulkan kerugian bagi perusahaan.

4. Pemberian Sanksi dilakukan dengan memperhatikan tahapan-tahapan berikut ini.
   1) Tahap Identifikasi Kasus
   2) Tahap Pengumpulan Data
   3) Tahap Pembuktian Pelanggaran
   4) Tahap Penetapan Kategori Penyimpanan

5) Tahap Penetapan Keputusan Telah Terjadinya Pelanggaran Oleh Insan Perusahaaan.

Berikut ini adalah tabel yang berisi rincian prosedur penanganan kasus pelanggaran dari mulai tahap identifikasi hingga pemberian sanksi.

TAHAP	TINDAKAN YANG HARUS DILAKUKAN	PELAPORAN
Tahap Identifikasi Kasus	Laporan pelanggaran berasal dari *Whistleblowing System* dan Fungsi Kepatuhan. Dalam hal ini, terdapat pelanggaran, pengamanan dapat dilakukan berupa: 1. Pencabutan wewenang. 2. Pelaksanaan peralihan tugas pelaku pelanggaran. 3. Pengamanan dokumen-dokumen terkait. 4. Skorsing.	Pelaporan kepada atasan langsung atau atasan yang lebih tinggi pada hari yang sama dengan hari kejadian. Maksimal 3 x 24 jam setelah kejadian. Maksimal 5 (lima) hari kerja (disesuiakan dengan jenis pelanggaran).
Tahap Pengumpulan Data	Pengumpulan dan pengorganisasian data dari masing-masing penanggung jawab unit.	Maksimal 5 (lima) hari kerja sesuai dengan kompleksitas kasus yang sedang ditangani.
Tahap Pembuktian Pelanggaran.	Pelaksanaan integrasi terhadap pelaku oleh Tim Anti-Fraud dan Internal Audit, dan unit organisasi terkait. Pelaksanaan tanya jawab dengan pihak-pihak	5 (lima) hari kerja

	terkait. Pelaksanaan pemeriksaan khusus oleh Internal Audit (apabila diperlukan).	
Tahap Penetapan Kategori Penyimpanan	Pengkategorisasian pelanggaran dan penentuan bobot pelanggaran.	1 (satu) hari keja.
Tahap Penetapan Keputusan Telah Terjadinya Pelanggaran Oleh Insan Perusahaaan.	1. Pertemuan antara Perusahaan yang diwakili Fungsi Kepatuhan dengan pihak Karyawan terkait sebagai proses *crosschecking* guna memperoleh kepastian mengenai pelanggaran yang dilakukan. 2. Penentuan rekomendasi jenis tindakan terhadap Karyawan yang melakukan pelanggaran berdasarkan kategorisasi pelanggaran dan bobot pelanggaran. 3. Pelaporan dan pengajuan persetujuan kepada	1. 1 (satu) hari kerja 2. 1 (satu) hari kerja 3. 5 (lima) hari kerja 4. 1 (satu) hari kerja

	Manajemen. 4. Pengadministrasian (penyimpanan hasil keputusan yang telah disetujui dan filing)	

5. **PROSEDUR PEMBERIAN PENGHARGAAN**
   1. Pemberian Penghargaan dapat diberikan untuk perseorangan atau kelompok.
   2. Pemberian Penghargaan dapat diberikan kepada karyawan berdasarkan:
      a. Hasil penilaian terhadap karyawan setiap tahunnya;
      b. Menemukan dan melaporkan adanya indikasi pelanggaran disertai bukti-bukti dan fakta-fakta, yang dilakukan baik oleh karyawan maupun pihak eksternal.
      c. Berhasil mencegah tindakan pelanggaran yang sedang berlangsung oleh karyawan dan/atau pihak eksternal sehingga tindakan pelanggaran tersebut tidak berhasil dilakukan.
      d. Berhasil menyelamatkan aset milik Perusahaan dari tindakan kejahatan kriminal yang dilakukan oleh pihak eksternal.
      e. Berhasil mengupayakan pengembalian aset perusahan yang sempat diambil secara melawan hukum oleh karyawan dan/atau pihak eksternal perusahaan melalui tindakan pelanggaran yang dilakukan.
   3. Pemberian Penghargaan dilakukan dalam bentuk:
      a. Pujian Lisan.
      b. Pujian Tertulis.
      c. Surat Penghargaan Khusus (dalam bentuk surat, plakat, piagam, dan bentuk lain yang ditetapkan Perusahaan).
      d. Promosi jabatan.
      e. Bentuk penghargaan secara finansial.
   4. Wewenang pemberian Penghargaan dilakukan oleh:
      a. Atasan langsung dan Kepala Divisi atau Kepala Unit Kerja yang dapat memberikan Penghargaan berupa pujian lisan, pujian tertulis, dan rekomendasi pemberian Penghargaan berupa surat penghargaan khusus, promosi jabatan, dan bentuk penghargaan secara finansial.

b. Penanggung jawab Fungsi Kepatuhan yang berwenang memberi rekomendasi pemberian Penghargaan berupa surat penghargaan khusus, promosi jabatan, dan bentuk penghargaan secara finansial.

c. Direksi yang berwenang yang menyetujui pemberian Penghargaan berupa surat penghargaan khusus, promosi jabatan, dan bentuk penghargaan secara finansial.

6. **BENTUK PEMBERIAN PENGHARGAAN DAN SANKSI**

1. **PENGHARGAAN**

KRITERIA	PENGHARGAAN
Kondisi pemberian penghargaan dapat disesuaikan dengan kebutuhan Perusahaan	*Bentuk penghargaan dapat disesuaikan dengan kebutuhan Perusahaan*

2. **SANKSI**

BOBOT PELANGGARAN	SANKSI		
	PELANGGARAN PERTAMA	PELANGGARAN KEDUA	PELANGGARAN KETIGA
Ringan	Teguran Lisan sampai Surat Peringatan Pertama	Surat Peringatan Pertama sampai Surat Peringatan Kedua	Surat Peringatan Kedua sampai Surat Peringatan Ketiga
Sedang	Surat Peringatan Pertama sampai Surat Peringatan Ketiga	Surat Peringatan Kedua sampai Pemutusan Hubungan Kerja	
Berat	Surat Peringatan Ketiga sampai Pemutusan Hubungan Kerja dan/atau pengaduan ke pihak yang berwenang		

Hari, tanggal	**:**	[hari], [tanggal] [bulan] [tahun]
Waktu	:	[waktu dimulai] - [waktu selesai] Waktu Indonesia [Barat/Timur/Tengah].
Pimpinan Rapat	:	[*]
Agenda	:	Evaluasi terhadap implementasi Kebijakan Anti-Korupsi Di Dalam Lingkungan Perusahaan
Peserta	:	1. [*] selaku Direktur Utama 2. [*] selaku Penanggung Jawab Tim Pelaksana Fungsi Kepatuhan 3. [*] selaku anggota Tim Pelaksana Fungsi Kepatuhan 4. [*] selaku anggota Tim Pelaksana Fungsi Kepatuhan 5. [*] selaku anggota Tim Pelaksana Fungsi Kepatuhan

---

<u>Pembahasan</u>

1. Pimpinan Rapat membuka rapat dengan menjelaskan bahwa agenda rapat hari ini adalah untuk melakukan evaluasi terhadap implementasi Kebijakan Anti-Korupsi Di Dalam Lingkungan Perusahaan.
2. [*] selaku Penanggung Jawab Tim Pelaksana Fungsi Kepatuhan menjelaskan bahwa implementasi Kebijakan Anti-Korupsi telah dilakukan oleh Tim Pelaksana Fungsi Kepatuhan.
3. [*] selaku Penanggung Jawab Tim Pelaksana Fungsi Kepatuhan menjelaskan bahwa implementasi Kebijakan Anti-Korupsi yang telah dilakukan oleh Tim Pelaksana Fungsi Kepatuhan selama [*] bulan terakhir adalah:
   3.1. Melakukan pemetaan dan evaluasi risiko Praktik Korupsi di dalam lingkungan Perusahaan pada periode [tanggal] [bulan] [tahun] - [tanggal] [bulan] [tahun].
   3.2. Berkoordinasi dengan Tim Pelaksana Fungsi Penanganan Laporan Pelanggaran untuk melakukan peninjauan terhadap kebijakan *whistleblowing system.*
   3.3. Menyelenggarakan kegiatan Pelatihan berjudul "Implementasi Strategi Pencegahan Korupsi Di Dalam Lingkungan Perusahaan".
   3.4. [diisi sesuai dengan kondisi aktual Perusahaan]
   3.5. [diisi sesuai dengan kondisi aktual Perusahaan]
4. [*] selaku Penanggung Jawab Tim Pelaksana Fungsi Kepatuhan menjelaskan bahwa kendala yang ditemukan selama proses implementasi Kebijakan Anti-Korupsi tersebut adalah:
   4.1. Berdasarkan daftar tingkat kerawanan risiko korupsi dan kecurangan yang telah dibuat oleh Tim Pelaksana Fungsi Kepatuhan, divisi pengadaan menjadi area yang

memiliki tingkat risiko tinggi, sehingga perlu adanya evaluasi terhadap Standar Operasional Prosedur pada proses bisnis di dalam divisi pengadaan.

4.2. Berdasarkan statistik laporan yang disusun Tim Pelaksana Fungsi Penanganan Laporan Pelanggaran, terdapat [jumlah laporan yang tidak dapat ditindaklanjuti] laporan yang tidak dapat ditindaklanjuti, sehingga diperlukan adanya kajian dan perbaikan terhadap kebijakan *whistleblowing system.*

4.3. Berdasarkan pelaksanaan kegiatan Pelatihan, terdapat setidaknya [jumlah peserta] orang dari [jumlah peserta yang mengikuti Pelatihan] orang masih belum memahami implementasi dari strategi pencegahan Praktik Korupsi secara konkrit di dalam lingkungan Perusahaan, sehingga terdapat potensi, dimana Insan Perusahaan lain yang belum mengikuti Pelatihan, juga belum memahami implementasi tersebut. Oleh karena itu, dirasa perlu untuk diselenggarakannya Pelatihan yang sama bagi Insan Perusahaan yang belum mengikuti Pelatihan.

4.4. [deskripsi masalah lainnya apabila ada].

5. [*] Direktur Utama memberikan evaluasi dan masukan terhadap kendala yang dipaparkan oleh Penanggung Jawab Tim Pelaksana Fungsi Kepatuhan sebagai berikut.

5.1. Menyetujui adanya evaluasi terhadap Standar Operasional Prosedur pada proses bisnis di dalam divisi pengadaan.

5.2. Meminta Tim Pelaksana Fungsi Kepatuhan untuk melakukan identifikasi akar masalah dari tingginya tingkat kerawanan risiko pada divisi pengadaan.

5.3. Menyetujui adanya kajian dan perbaikan terhadap kebijakan *whistleblowing system.*

5.4. Menyetujui penyelenggaraan Pelatihan yang sama bagi Insan Perusahaan yang belum mengikuti Pelatihan.

5.5. [evaluasi dan masukannya lainnya apabila ada].

6. Pimpinan Rapat menutup rapat.

DAFTAR HADIR

No	Nama	Jabatan	Tanda Tangan
1	[*]	Direktur Utama	TTD
2	[*]	Penanggung Jawab Tim Pelaksana Fungsi Kepatuhan	TTD
3	[*]	Anggota Tim Pelaksana Fungsi Kepatuhan	TTD
4	[*]	Anggota Tim Pelaksana Fungsi Kepatuhan	TTD
5	[*]	Anggota Tim Pelaksana Fungsi Kepatuhan	TTD

Hari, tanggal	**:**	[hari], [tanggal] [bulan] [tahun]
Waktu	:	[waktu dimulai] - [waktu selesai] Waktu Indonesia [Barat/Timur/Tengah].
Pimpinan Rapat	:	[*]
Agenda	:	Evaluasi terhadap implementasi Kebijakan Anti-Korupsi Di Dalam Lingkungan Perusahaan
Peserta	:	1. [*] selaku Direktur Utama 2. [*] selaku Penanggung Jawab Tim Pelaksana Fungsi Kepatuhan 3. [*] selaku anggota Tim Pelaksana Fungsi Kepatuhan 4. [*] selaku anggota Tim Pelaksana Fungsi Kepatuhan 5. [*] selaku anggota Tim Pelaksana Fungsi Kepatuhan

---

<u>Pembahasan</u>

1. Pimpinan Rapat membuka rapat dengan menjelaskan bahwa agenda rapat hari ini adalah untuk melakukan evaluasi terhadap implementasi Kebijakan Anti-Korupsi Di Dalam Lingkungan Perusahaan.
2. [*] selaku Penanggung Jawab Tim Pelaksana Fungsi Kepatuhan menjelaskan bahwa implementasi Kebijakan Anti-Korupsi telah dilakukan oleh Tim Pelaksana Fungsi Kepatuhan.
3. [*] selaku Penanggung Jawab Tim Pelaksana Fungsi Kepatuhan menjelaskan bahwa implementasi Kebijakan Anti-Korupsi yang telah dilakukan oleh Tim Pelaksana Fungsi Kepatuhan selama [*] bulan terakhir adalah:
   3.1. Melakukan pemetaan dan evaluasi risiko Praktik Korupsi di dalam lingkungan Perusahaan pada periode [tanggal] [bulan] [tahun] - [tanggal] [bulan] [tahun].
   3.2. Berkoordinasi dengan Tim Pelaksana Fungsi Penanganan Laporan Pelanggaran untuk melakukan peninjauan terhadap kebijakan *whistleblowing system.*
   3.3. Menyelenggarakan kegiatan Pelatihan berjudul "Implementasi Strategi Pencegahan Korupsi Di Dalam Lingkungan Perusahaan".
   3.4. [diisi sesuai dengan kondisi aktual Perusahaan]
   3.5. [diisi sesuai dengan kondisi aktual Perusahaan]
4. [*] selaku Penanggung Jawab Tim Pelaksana Fungsi Kepatuhan menjelaskan bahwa kendala yang ditemukan selama proses implementasi Kebijakan Anti-Korupsi tersebut adalah:
   4.1. Berdasarkan daftar tingkat kerawanan risiko korupsi dan kecurangan yang telah dibuat oleh Tim Pelaksana Fungsi Kepatuhan, divisi pengadaan menjadi area yang

memiliki tingkat risiko tinggi, sehingga perlu adanya evaluasi terhadap Standar Operasional Prosedur pada proses bisnis di dalam divisi pengadaan.

4.2. Berdasarkan statistik laporan yang disusun Tim Pelaksana Fungsi Penanganan Laporan Pelanggaran, terdapat [jumlah laporan yang tidak dapat ditindaklanjuti] laporan yang tidak dapat ditindaklanjuti, sehingga diperlukan adanya kajian dan perbaikan terhadap kebijakan *whistleblowing system.*

4.3. Berdasarkan pelaksanaan kegiatan Pelatihan, terdapat setidaknya [jumlah peserta] orang dari [jumlah peserta yang mengikuti Pelatihan] orang masih belum memahami implementasi dari strategi pencegahan Praktik Korupsi secara konkrit di dalam lingkungan Perusahaan, sehingga terdapat potensi, dimana Insan Perusahaan lain yang belum mengikuti Pelatihan, juga belum memahami implementasi tersebut. Oleh karena itu, dirasa perlu untuk diselenggarakannya Pelatihan yang sama bagi Insan Perusahaan yang belum mengikuti Pelatihan.

4.4. [deskripsi masalah lainnya apabila ada].

5. [*] Direktur Utama memberikan evaluasi dan masukan terhadap kendala yang dipaparkan oleh Penanggung Jawab Tim Pelaksana Fungsi Kepatuhan sebagai berikut.

5.1. Menyetujui adanya evaluasi terhadap Standar Operasional Prosedur pada proses bisnis di dalam divisi pengadaan.

5.2. Meminta Tim Pelaksana Fungsi Kepatuhan untuk melakukan identifikasi akar masalah dari tingginya tingkat kerawanan risiko pada divisi pengadaan.

5.3. Menyetujui adanya kajian dan perbaikan terhadap kebijakan *whistleblowing system.*

5.4. Menyetujui penyelenggaraan Pelatihan yang sama bagi Insan Perusahaan yang belum mengikuti Pelatihan.

5.5. [evaluasi dan masukannya lainnya apabila ada].

6. Pimpinan Rapat menutup rapat.

DAFTAR HADIR

No	Nama	Jabatan	Tanda Tangan
1	[*]	Direktur Utama	TTD
2	[*]	Penanggung Jawab Tim Pelaksana Fungsi Kepatuhan	TTD
3	[*]	Anggota Tim Pelaksana Fungsi Kepatuhan	TTD
4	[*]	Anggota Tim Pelaksana Fungsi Kepatuhan	TTD
5	[*]	Anggota Tim Pelaksana Fungsi Kepatuhan	TTD

PIAGAM AUDIT

I. Latar Belakang

Fungsi Kepatuhan sebagai bagian dari struktur pengendalian internal Perusahaan dipandang perlu oleh Perusahaan untuk memastikan sistem pengendalian internal Perusahaan dapat berjalan efektif.

II. Visi dan Misi Fungsi Kepatuhan

1. **Visi Fungsi Kepatuhan**

   Menjadi Fungsi Kepatuhan yang profesional dan terpercaya dalam membantu Perusahaan untuk melakukan monitoring, evaluasi, dan memberikan rekomendasi perbaikan atas kecukupan dan/atau efektivitas sistem pengendalian internal Perusahaan.

2. **Misi Fungsi Kepatuhan**

   Mendukung terselenggaranya tata kelola usaha yang baik (*good corporate governance*) untuk dapat mewujudkan Perusahaan yang memiliki fundamental yang kuat.

III. Tujuan Fungsi Kepatuhan

Adapun tujuan dari dibentuknya Fungsi Kepatuhan di dalam Perusahaan adalah sebagai berikut:

1. Memberikan nilai tambah bagi Perusahaan melalui kegiatan yang independen dan objektif berupa fungsi konsultansi dan fungsi pengawasan dalam memastikan kepatuhan Perusahaan terhadap peraturan perundang-undangan dan hukum yang berlaku terkait Prinsip Tata Kelola Perusahaan Yang Baik.
2. Membantu Perusahaan mencapai tujuan melalui cara yang sistematis dan terstruktur dalam mengevaluasi dan meningkatkan efektifitas proses manajemen risiko, proses pengendalian serta proses tata kelola perusahaan.

IV. Kedudukan Di Dalam Organisasi

Fungsi Kepatuhan mempunyai kedudukan langsung di bawah Direktur Utama untuk menjamin independensi dari pelaksanaan audit.

V. Kualifikasi

1. Fungsi Kepatuhan dapat dilakukan oleh pihak internal maupun eksternal Perusahaan.
2. Fungsi Kepatuhan dipimpin oleh 1 (satu) orang penanggung jawab.

3. Penanggung jawab Fungsi Kepatuhan harus memiliki kualifikasi akademis dan kompetensi yang memadai agar dapat melaksanakan tugas dan tanggung jawabnya.
4. Penanggung jawab Fungsi Kepatuhan diangkat dan diberhentikan oleh Direktur Utama setelah mendapatkan persetujuan dari Dewan Komisaris.
5. Jumlah sumber daya pada Fungsi Kepatuhan setidaknya berjumlah 1 orang apabila pegawai Perusahaan kurang dari 40, atau dengan rasio perbandingan 1:40 dari jumlah pegawai di dalam Perusahaan.[1]
6. Fungsi Kepatuhan wajib memiliki pengetahuan tentang peraturan perundang-undangan yang berlaku.
7. Fungsi Kepatuhan wajib memiliki pemahaman terhadap tata kelola Perusahaan yang baik dan manajemen risiko.
8. Fungsi Kepatuhan wajib untuk meningkatkan pengetahuan, keahlian, dan kemampuan profesionalnya secara terus-menerus.

VI. Tugas dan Tanggung Jawab

1. Penanggung jawab Fungsi Kepatuhan bertanggung jawab secara langsung kepada Direktur Utama.
2. Seluruh personil di dalam Fungsi Kepatuhan bertanggung jawab secara berjenjang kepada Penanggung jawab Fungsi Kepatuhan.
3. Fungsi Kepatuhan bertanggung jawab membuat perencanaan dan pelaksanaan audit guna terciptanya tata kelola Perusahaan yang baik.
4. Fungsi Kepatuhan bertanggung jawab mengawasi unit kerja dan/atau divisi kerja secara keseluruhan serta melakukan peninjauan secara berkala.
5. Fungsi Kepatuhan bekerja sama dengan masing-masing unit kerja bertanggung jawab melakukan identifikasi, penilaian dan pemetaan terhadap tingkat kerawanan risiko dan modus korupsi di dalam Perusahaan.
6. Fungsi Kepatuhan bertanggung jawab melakukan pemantauan dan evaluasi terhadap risiko di dalam Perusahaan.
7. Fungsi Kepatuhan bertanggung jawab memastikan sistem pengawasan internal Perusahaan berjalan efektif sehingga dapat mencegah terjadinya penyimpangan terhadap kegiatan operasional Perusahaan.

---

[1] Diadopsi dari laporan Australian National Audit office, "Benchmarking the Internal Audit Function", https://www.anao.gov.au/sites/default/files/anao_report_2000-2001_14.pdf?acsf_files_redirect, hal 31

8. Fungsi Kepatuhan bertanggung jawab mendorong terciptanya kepatuhan karyawan, manajemen, maupun pihak ketiga yang bertindak untuk kepentingan Perusahaan kepada peraturan perundang-undangan yang berlaku.
9. Fungsi Kepatuhan bertanggung jawab melakukan audit insidentil (investigasi) untuk mengungkap kasus yang mempunyai indikasi terjadinya penerimaan dan/atau pemberian gratifikasi, penyalahgunaan wewenang, penggelapan, penyelewengan, dan kecurangan.
10. Fungsi Kepatuhan bertanggung jawab memberikan rekomendasi perbaikan yang diperlukan dan informasi yang obyektif tentang kegiatan yang diaudit kepada semua tingkatan manajemen serta divisi atau unit yang diaudit.
11. Fungsi Kepatuhan bertanggung jawab memberikan laporan kepada Direktur Utama dengan tembusan Dewan Komisaris atas hasil pelaksanaan audit.
12. Fungsi Kepatuhan bertanggung jawab melakukan pemantauan, analisis, dan pelaporan atas hasil pelaksanaan dari tindak lanjut perbaikan yang telah diberikan.
13. Fungsi Kepatuhan bertanggung jawab melakukan tindak lanjut atas hasil evaluasi mutu kegiatan audit internal yang dilakukan.
14. Fungsi Kepatuhan bertanggung jawab melakukan pemantauan dan evaluasi secara berkala terhadap peraturan perundang-undangan terkait korupsi dan pencucian uang.
15. Fungsi Kepatuhan bertanggung jawab untuk melakukan evaluasi dan pengawasan secara berkala terhadap pemberian sanksi dan penghargaan di dalam lingkungan Perusahaan.
16. Fungsi kepatuhan wajib memberikan sosialisasi terkait hasil pemantauan dan evaluasi secara berkala setiap [*] bulan sekali terhadap kebijakan, peraturan internal, dan kode etik Perusahaan terkait korupsi kepada seluruh pegawai dan manajemen Perusahaan melalui *e-mail* atau media lain yang efektif dan biasa digunakan oleh Perusahaan untuk melakukan sosialisasi.
17. Fungsi Kepatuhan bertanggung jawab untuk memberikan pendampingan dan pengawasan terhadap kegiatan operasional Perusahaan untuk memastikan tidak bertentangan dengan Kebijakan Anti-Korupsi Perusahaan, kode etik, peraturan perusahaan, standar operasional prosedur Perusahaan, dan/atau peraturan perundangan-undangan yang berlaku.

18. Fungsi Kepatuhan bertanggung jawab untuk memberikan jasa konsultansi kepada unit atau divisi kerja dan/atau manajemen Perusahaan berkaitan dengan manajemen risiko dan/atau tata kelola Perusahaan dalam kegiatan operasional Perusahaan.
19. Fungsi Kepatuhan bertanggung jawab untuk memberikan jasa konsultansi kepada unit atau divisi kerja dan/atau manajemen Perusahaan dalam membantu mengimplementasikan Kebijakan Anti-Korupsi dan peraturan terkait korupsi di dalam Perusahaan.
20. Fungsi Kepatuhan bertanggung jawab untuk memberikan jasa konsultansi kepada unit atau divisi kerja dan/atau manajemen Perusahaan dalam membantu mengimplementasikan hasil evaluasi risiko korupsi di dalam Perusahaan.
21. Fungsi kepatuhan wajib memberikan sosialisasi terkait rencana dan/atau strategi upaya pencegahan praktik korupsi serta membangun nilai integritas setiap [*] bulan sekali kepada seluruh manajemen dan karyawan di dalam lingkungan Perusahaan melalui *e-mail* atau media lain yang efektif dan biasa digunakan oleh Perusahaan untuk melakukan sosialisasi.
22. Fungsi Kepatuhan wajib menyusun dan mengadakan rencana pelatihan terkait strategi upaya pencegahan praktik korupsi serta membangun nilai integritas setiap [*] tahun sekali kepada seluruh manajemen dan karyawan di dalam lingkungan Perusahaan dengan meminta persetujuan Direktur Utama.

VII. Wewenang

Dalam menjalankan fungsinya, Fungsi Kepatuhan memiliki kewenangan sebagai berikut ini:

1. Memiliki akses terhadap seluruh fungsi, dokumen, karyawan, serta aset Perusahaan yang terkait dengan pelaksanaan audit.
2. Melakukan komunikasi secara langsung terhadap Direksi dan/atau Dewan Komisaris.
3. Melakukan komunikasi secara langsung terhadap regulator dan/atau penegak hukum untuk dan/atas nama Perusahaan.
4. Menyelenggarakan rapat secara berkala dan insidentil dengan Direksi dan/atau Dewan Komisaris.
5. Mengalokasikan dan menentukan sumber daya yang dibutuhkan dalam pelaksanaan audit.
6. Menentukan jadwal pelaksanaan audit, menetapkan frekuensi pelaksanaan audit, serta menetapkan ruang lingkup audit.

7. Menentukan metodologi, teknik, dan pendekatan audit.
8. Bekerja tanpa intervensi dari pihak manapun.
9. Melakukan wawancara terhadap karyawan Perusahaan.
10. Melakukan penyegelan terhadap dokumen dan aset lainnya yang dianggap berkaitan dengan pelaksanaan audit.
11. Meminta pendapat dari tenaga ahli dari dalam atau pun dari luar Perusahaan terkait dengan pelaksanaan audit.

VIII. Kode Etik

1. Fungsi Kepatuhan harus menunjung tinggi nilai independensi, integritas, obyektif dan bebas dari intervensi pihak manapun dalam melaksanakan audit.
2. Fungsi Kepatuhan tidak boleh berpihak, bebas benturan kepentingan, dan menerapkan asas praduga tak bersalah dalam melaksanakan audit.
3. Fungsi Kepatuhan wajib menghormati nilai dan kepemilikan informasi yang diterima dan wajib merahasiakan informasi tersebut kecuali terdapat kewajiban hukum atau profesional untuk melakukannya.
4. Fungsi Kepatuhan dilarang merangkap tugas dan jabatan pada pelaksanaan kegiatan operasional Perusahaan.

IX. Penutup

1. Fungsi Kepatuhan akan melakukan evaluasi secara berkala terhadap Piagam Audit paling sedikit setiap [*] tahun sekali. Perubahan Piagam Audit ditetapkan oleh Direktur Utama setelah mendapat persetujuan Dewan Komisaris Perusahaan.
2. Piagam Audit ini berlaku efektif sejak ditandatanganinya Piagam ini dan oleh karenanya terhadap Piagam Audit yang diterbitkan sebelum Piagam ini dinyatakan tidak berlaku lagi.

[Tempat], [tanggal-bulan-tahun]

TTD diatas Meterai Rp. 10.000,-

Cap perusahaan

[Nama]
Direktur Utama

DAFTAR TINGKAT KERAWANAN, MITIGASI, DAN EVALUASI RISIKO KORUPSI DAN KECURANGAN PERUSAHAAN

JENIS RISIKO	DESKRIPSI RISIKO	AREA RISIKO	PEMICU RISIKO	KONSEKUENSI	FREKUENSI TERJADINYA RISIKO	TINGKAT KERAWANAN RISIKO	TINGKAT KERAWANAN RISIKO YANG DIHARAPKAN	STRATEGI UNTUK MENCAPAI TINGKAT KERAWANAN RISIKO YANG DIHARAPKAN	PERIODE WAKTU				STATUS IMPLEMENTASI STRATEGI	TANGGAL PENINJAUAN TERKAHIR TERHADAP RISIKO	PENANGGUNG JAWAB
									0	3	9	12			
PENYALAHGUNAAN WEWENANG	Menggunakan jabatan dan/atau wewenang secara melawan hukum untuk kepentingan pribadi atau untuk pihak lain.	*Divisi Pengadaan Barang/Jasa**	*Proses pengadaan masih membuka peluang interaksi secara tatap muka dan tertutup antara divisi pengadaan dan peserta**	- *Kualitas pemenang tidak sesuai kriteria yang seharusnya* - *Kualitas pengadaan barang/jasa dari pemenang tidak sesuai ekspektasi sehingga berpotensi besar mengeluarkan biaya lagi untuk kembali melakukan pengadaan barang/jasa*.*	12 kali dalam 1 tahun	**1**	**2**	- *Melakukan revisi prosedur operasional standar dan kode etik Perusahaan.** - *Membuat sosialisasi terkait kode etik dan prosedur operasional standar terbaru, serta kebijakan anti-korupsi Perusahaan.** - *Meminta penanggung jawab divisi pengadaan menandatangani pakta integritas anti-korupsi.** - *Melakukan digitalisasi proses pengadaan dan melakukan revisi kode etik dan standar prosedur operasional terkait pengadaan barang/jasa yang melarang interaksi*			✓		*Sedang dilakukan oleh fungsi kepatuhan Perusahaan*	*[diisi berdasarkan tanggal peninjauan terakhir terhadap tingkat kerawanan risiko]*	*[nama penanggung jawab yang melakukan peninjauan terhadap tingkat kerawanan risiko]*

								*tatap muka antara divisi pengadaan dan peserta pengadaan selama proses penilaian pengadaan barang/jasa. **							
	Memperdagangkan pengaruh (*trading of influence*) kepada regulator, penegak hukum, dan/atau pegawai negeri sipil untuk kepentingan perusahaan.	*Divisi Pengadaan Barang/Jasa**	*Proses pengadaan yang selama ini diikuti perusahaan selalu menemukan oknum regulator melakukan pungutan liar**	*Perusahaan tidak perlu membayar pungutan liar kepada oknum regulator**	4 kali dalam 1 tahun	**3**	**2**	- *revisi prosedur operasional standar dan kode etik Perusahaan.** - *Membuat sosialisasi terkait kode etik dan prosedur operasional standar terbaru, serta kebijakan anti-korupsi Perusahaan.** - *Meminta penanggung jawab divisi pengadaan menandatangani pakta integritas anti-korupsi.**			✓		*Sedang dilakukan oleh fungsi kepatuhan Perusahaan*	*[diisi berdasarkan tanggal peninjauan terakhir terhadap tingkat kerawanan risiko]*	*[nama penanggung jawab yang melakukan peninjauan terhadap tingkat kerawanan risiko]*
SUAP-MENYUAP	Memberikan dan/atau menjanjikan suap dalam bentuk apapun kepada regulator dalam pengurusan izin.	*Divisi Hukum dan Kepatuhan**	*Proses penerbitan izin selalu terkendala masalah-masalah yang tidak jelas**	- *Pengurusan izin lebih cepat** - *Menambah anggaran perusahaan untuk pengurusan izin** - *Reputasi perusahaan apabila*	1 kali dalam 1 tahun	**2**	**3**	- *revisi prosedur operasional standar dan kode etik Perusahaan.** - *Membuat sosialisasi terkait kode etik dan prosedur operasional standar terbaru, serta kebijakan anti-korupsi Perusahaan.**			✓		- *Sedang dilakukan penyusunan revisi prosedur operasional standar dan kode etik oleh fungsi kepatuhan Perusahaan*	*[diisi berdasarkan tanggal peninjauan terakhir terhadap tingkat kerawanan risiko]*	*[nama penanggung jawab yang melakukan peninjauan terhadap tingkat kerawanan risiko]*

				*transaksi suap-menyuap diketahui penegak hukum**				- *Meminta penanggung jawab divisi hukum dan kepatuhan menandatangani pakta integritas anti-korupsi.** - *Melakukan pengadaan jasa agen perizinan untuk memberikan masukan bagi Perusahaan.** - *Meminta agen perizinan untuk menandatangani pakta integritas anti-korupsi.* - *Mendorong utilisasi whistleblowing system oleh seluruh karyawan perusahaan, terutama di dalam divisi hukum dan kepatuhan.**					- *Pengadaan jasa agen perizinan masih dalam proses pendaftaran.*		
	Memberikan dan/atau menjanjikan suap dalam bentuk apapun kepada regulator dan/atau pegawai negeri sipil dalam pelaporan dan/atau pembayaran pajak perusahaan	*Divisi Keuangan**	- *Pajak perusahaan terlalu tinggi** - *Terdapat oknum pegawai negeri sipil di lingkungan kantor*	- *Perusahaan lebih efisien dari sisi biaya** - *Reputasi perusahaan apabila transaksi suap-menyuap diketahui penegak hukum**	2 kali dalam 1 tahun	**2**	**3**	- *Melakukan pengadaan jasa konsultan profesional pajak untuk memberikan masukan bagi Perusahaan.** - *Meminta konsultan profesional pajak untuk menandatangani*			✓		- *Sedang dilakukan penyusunan revisi prosedur operasional standar dan kode etik oleh fungsi kepatuhan Perusahaan*	*[diisi berdasarkan tanggal peninjauan terakhir terhadap tingkat kerawanan risiko]*	*[nama penanggung jawab yang melakukan peninjauan terhadap tingkat kerawanan risiko]*

			*pelayanan pajak yang melakukan pungutan liar untuk membantu mengurangi nilai pajak yang dilaporkan**					*pakta integritas anti-korupsi.* - *Melakukan revisi prosedur operasional standar dan kode etik Perusahaan.** - *Membuat sosialisasi terkait kode etik dan prosedur operasional standar terbaru, serta kebijakan anti-korupsi Perusahaan.** - *Meminta penanggung jawab divisi keuangan menandatangani pakta integritas anti-korupsi.** - *Mendorong utilisasi whistleblowing system oleh seluruh karyawan perusahaan, terutama di dalam divisi hukum dan kepatuhan.**					- *Pengadaan jasa konsutan profesional pajak masih dalam proses pendaftaran.*		
	Memberikan dan/atau menjanjikan suap dalam bentuk apapun kepada penyelenggara negara, penegak hukum, dan/atau pegawai negeri sipil yang melakukan	*[silahkan diisi berdasarkan kondisi aktual yang terjadi di dalam Perusahaan]*	*[silahkan diisi berdasarkan kondisi aktual yang terjadi di dalam Perusahaan]*	*[silahkan diisi berdasarkan kondisi aktual yang terjadi di dalam Perusahaan]*		*[silahkan diisi berdasarkan kondisi aktual yang terjadi di dalam Perusahaan]*	*[silahkan diisi berdasarkan kondisi aktual yang terjadi di dalam Perusahaan]*	*[silahkan diisi berdasarkan kondisi aktual yang terjadi di dalam Perusahaan]*					*[silahkan diisi berdasarkan kondisi aktual yang terjadi di dalam Perusahaan]*	*[diisi berdasarkan tanggal peninjauan terakhir terhadap tingkat kerawanan risiko]*	*[nama penanggung jawab yang melakukan peninjauan terhadap tingkat kerawanan risiko]*

	pungutan liar (pungli).														
	Memberikan dan/atau menjanjikan suap dalam bentuk apapun kepada penyelenggara negara, dan/atau pegawai negeri sipil dalam keikutsertaan perusahaan pada pengadaan barang dan/atau jasa pemerintah.	*[silahkan diisi berdasarkan kondisi aktual yang terjadi di dalam Perusahaan]*	*[silahkan diisi berdasarkan kondisi aktual yang terjadi di dalam Perusahaan]*	*[silahkan diisi berdasarkan kondisi aktual yang terjadi di dalam Perusahaan]*		*[silahkan diisi berdasarkan kondisi aktual yang terjadi di dalam Perusahaan]*	*[silahkan diisi berdasarkan kondisi aktual yang terjadi di dalam Perusahaan]*	*[silahkan diisi berdasarkan kondisi aktual yang terjadi di dalam Perusahaan]*					*[silahkan diisi berdasarkan kondisi aktual yang terjadi di dalam Perusahaan]*	*[diisi berdasarkan tanggal peninjauan terakhir terhadap tingkat kerawanan risiko]*	*[nama penanggung jawab yang melakukan peninjauan terhadap tingkat kerawanan risiko]*
	Memberikan dan/atau menjanjikan suap dalam bentuk apapun kepada penegak hukum dalam hal perusahaan menghadapi sengketa hukum, baik pidana, perdata, maupun administratif.	*[silahkan diisi berdasarkan kondisi aktual yang terjadi di dalam Perusahaan]*	*[silahkan diisi berdasarkan kondisi aktual yang terjadi di dalam Perusahaan]*	*[silahkan diisi berdasarkan kondisi aktual yang terjadi di dalam Perusahaan]*		*[diisi berdasarkan parameter tingkat kerawanan risiko di bawah tabel ini]*	*[silahkan diisi berdasarkan kondisi aktual yang terjadi di dalam Perusahaan]*	*[silahkan diisi berdasarkan kondisi aktual yang terjadi di dalam Perusahaan]*					*[silahkan diisi berdasarkan kondisi aktual yang terjadi di dalam Perusahaan]*	*[diisi berdasarkan tanggal peninjauan terakhir terhadap tingkat kerawanan risiko]*	*[nama penanggung jawab yang melakukan peninjauan terhadap tingkat kerawanan risiko]*
	Menerima suap dari vendor atau pihak ketiga lainnya dalam kegiatan pengadaaan barang	*[silahkan diisi berdasarkan kondisi aktual yang*	*[silahkan diisi berdasarkan kondisi aktual yang terjadi di*	*[silahkan diisi berdasarkan kondisi aktual yang terjadi di dalam Perusahaan]*		*[diisi berdasarkan parameter tingkat kerawanan*	*[silahkan diisi berdasarkan kondisi aktual*	*[silahkan diisi berdasarkan kondisi aktual yang terjadi di dalam Perusahaan]*						*[diisi berdasarkan tanggal peninjauan terakhir*	*[nama penanggung jawab yang melakukan peninjauan*

	dan/atau jasa perusahaan.	*terjadi di dalam Perusahaan]*	*dalam Perusahaan]*			*risiko di bawah tabel ini]*	*yang terjadi di dalam Perusahaan]*							*terhadap tingkat kerawanan risiko]*	*terhadap tingkat kerawanan risiko]*
	Memberikan instruksi, persetujuan, dan/atau pembiaran kepada pihak ketiga (seperti konsultan hukum, konsultan pajak, vendor, dan pihak lainnya) yang bertindak untuk kepentingan perusahaan dalam memberi dan/atau menjanjikan suap dalam bentuk apapun kepada penyelenggara negara, penegak hukum, dan/atau pegawai negeri sipil.	*[silahkan diisi berdasarkan kondisi aktual yang terjadi di dalam Perusahaan]*	*[silahkan diisi berdasarkan kondisi aktual yang terjadi di dalam Perusahaan]*	*[silahkan diisi berdasarkan kondisi aktual yang terjadi di dalam Perusahaan]*		*[diisi berdasarkan parameter tingkat kerawanan risiko di bawah tabel ini]*	*[silahkan diisi berdasarkan kondisi aktual yang terjadi di dalam Perusahaan]*	*[silahkan diisi berdasarkan kondisi aktual yang terjadi di dalam Perusahaan]*					*[silahkan diisi berdasarkan kondisi aktual yang terjadi di dalam Perusahaan]*	*[diisi berdasarkan tanggal peninjauan terakhir terhadap tingkat kerawanan risiko]*	*[nama penanggung jawab yang melakukan peninjauan terhadap tingkat kerawanan risiko]*
KECURANGAN LAINNYA	Penggelapan aset perusahaaan oleh pihak internal.	*[silahkan diisi berdasarkan kondisi aktual yang terjadi di dalam Perusahaan]*	*[silahkan diisi berdasarkan kondisi aktual yang terjadi di dalam Perusahaan]*	*[silahkan diisi berdasarkan kondisi aktual yang terjadi di dalam Perusahaan]*		*[diisi berdasarkan parameter tingkat kerawanan risiko di bawah tabel ini]*	*[silahkan diisi berdasarkan kondisi aktual yang terjadi di dalam*	*[silahkan diisi berdasarkan kondisi aktual yang terjadi di dalam Perusahaan]*					*[silahkan diisi berdasarkan kondisi aktual yang terjadi di dalam Perusahaan]*	*[diisi berdasarkan tanggal peninjauan terakhir terhadap tingkat kerawanan risiko]*	*[nama penanggung jawab yang melakukan peninjauan terhadap tingkat kerawanan risiko]*

							Perusahaan]								
	Manipulasi laporan keuangan perusahaan untuk kepentingan pelaporan dan/atau pembayaran pajak perusahaan.	*[silahkan diisi berdasarkan kondisi aktual yang terjadi di dalam Perusahaan]*	*[silahkan diisi berdasarkan kondisi aktual yang terjadi di dalam Perusahaan]*	*[silahkan diisi berdasarkan kondisi aktual yang terjadi di dalam Perusahaan]*		*[diisi berdasarkan parameter tingkat kerawanan risiko di bawah tabel ini]*	*[silahkan diisi berdasarkan kondisi aktual yang terjadi di dalam Perusahaan]*	*[silahkan diisi berdasarkan kondisi aktual yang terjadi di dalam Perusahaan]*					*[silahkan diisi berdasarkan kondisi aktual yang terjadi di dalam Perusahaan]*	*[diisi berdasarkan tanggal peninjauan terakhir terhadap tingkat kerawanan risiko]*	*[nama penanggung jawab yang melakukan peninjauan terhadap tingkat kerawanan risiko]*

**semua informasi pada tabel di atas merupakan ilustrasi, silahkan silahkan diisi berdasarkan kondisi aktual yang terjadi di dalam Perusahaan*

TINGKAT KERAWANAN RISIKO		PARAMETER
1	**Tinggi**	Frekuensi terjadi lebih dari 5 kali dalam 1 tahun, dengan dampak signifikan atau cukup signifikan bagi perusahaan
2	**Moderat**	Frekuensi terjadi lebih dari 3-5 kali dalam 1 tahun, dengan dampak signifikan atau cukup signifikan bagi perusahaan
3	**Rendah**	Frekuensi terjadi kurang dari 3 kali dalam 1 tahun, dengan dampak tidak cukup signifikan bagi perusahaan

CONTOH LEVEL MATRIKS RISIKO

	DAMPAK SIGNIFIKAN BAGI PERUSAHAAN	**DAMPAK CUKUP SIGNIFIKAN BAGI PERUSAHAAN**	**DAMPAK TIDAK CUKUP SIGNIFIKAN BAGI PERUSAHAAN**
FREKUENSI TERJADI 7 KALI DALAM 1 TAHUN	**Tinggi**	**Tinggi**	**Moderat**

FREKUENSI TERJADI 4 KALI DALAM 1 TAHUN	**Moderat**	**Moderat**	**Rendah**
FREKUENSI TERJADI 1 KALI DALAM 1TAHUN	**Rendah**	**Rendah**	**Rendah**

Keterangan:

Jenis dan Area Risiko	:	Perusahaan melakukan identifikasi dan dokumentasi terhadap risiko di seluruh unit kerja atau divisi kerja.
Tingkat Kerawanan Risiko Saat Ini	:	Perusahaan melakukan identifikasi kerawanan risiko saat ini (tinggi, moderat, atau rendah)
Tingkat Kerawanan Risiko Saat Yang Diharapkan	:	Perusahaan melakukan identifikasi kerawanan risiko yang diharapkan(tinggi, moderat, atau rendah)
Strategi untuk mencapai tingkat kerawanan risiko yang diharapkan	:	Perusahaan menentukan strategi Perusahaan untuk mencapai tingkat kerawanan risiko yang diharapkan.
Periode Waktu	:	Periode waktu (dalam bulan) yang diperlukan dalam mencapai tingkat kerawanan risiko yang diharapkan.
Status Implementasi Strategi	:	Status implementasi dari strategi yang dilakukan Perusahaan. Setiap unit diharapkan untuk melakukan pembaharuan status setiap bulannya.
Penanggung jawab	:	Nama pihak yang bertanggung jawab terhadap implementasi strategi.

Mengetahui dan Menyetujui,

[Tempat], [tanggal-bulan-tahun]

TTD

Cap perusahaan

[Nama]
Direktur [*]

Penanggung Jawab,

[Tempat], [tanggal-bulan-tahun]

TTD

Cap perusahaan

[Nama]
Penanggung Jawab Fungsi Kepatuhan

DAFTAR TINGKAT KERAWANAN, MITIGASI, DAN EVALUASI RISIKO KORUPSI DAN KECURANGAN PERUSAHAAN

JENIS RISIKO	DESKRIPSI RISIKO	AREA RISIKO	PEMICU RISIKO	KONSEKUENSI	FREKUENSI TERJADINYA RISIKO	TINGKAT KERAWANAN RISIKO	TINGKAT KERAWANAN RISIKO YANG DIHARAPKAN	STRATEGI UNTUK MENCAPAI TINGKAT KERAWANAN RISIKO YANG DIHARAPKAN	PERIODE WAKTU				STATUS IMPLEMENTASI STRATEGI	TANGGAL PENINJAUAN TERKAHIR TERHADAP RISIKO	PENANGGUNG JAWAB
									0	3	9	12			
PENYALAHGUNAAN WEWENANG	Menggunakan jabatan dan/atau wewenang secara melawan hukum untuk kepentingan pribadi atau untuk pihak lain.	*Divisi Pengadaan Barang/Jasa**	*Proses pengadaan masih membuka peluang interaksi secara tatap muka dan tertutup antara divisi pengadaan dan peserta**	- *Kualitas pemenang tidak sesuai kriteria yang seharusnya* - *Kualitas pengadaan barang/jasa dari pemenang tidak sesuai ekspektasi sehingga berpotensi besar mengeluarkan biaya lagi untuk kembali melakukan pengadaan barang/jasa*.*	12 kali dalam 1 tahun	**1**	**2**	- *Melakukan revisi prosedur operasional standar dan kode etik Perusahaan.** - *Membuat sosialisasi terkait kode etik dan prosedur operasional standar terbaru, serta kebijakan anti-korupsi Perusahaan.** - *Meminta penanggung jawab divisi pengadaan menandatangani pakta integritas anti-korupsi.** - *Melakukan digitalisasi proses pengadaan dan melakukan revisi kode etik dan standar prosedur operasional terkait pengadaan barang/jasa yang melarang interaksi*			✓		*Sedang dilakukan oleh fungsi kepatuhan Perusahaan*	*[diisi berdasarkan tanggal peninjauan terakhir terhadap tingkat kerawanan risiko]*	*[nama penanggung jawab yang melakukan peninjauan terhadap tingkat kerawanan risiko]*

								*tatap muka antara divisi pengadaan dan peserta pengadaan selama proses penilaian pengadaan barang/jasa. **							
	Memperdagangkan pengaruh (*trading of influence*) kepada regulator, penegak hukum, dan/atau pegawai negeri sipil untuk kepentingan perusahaan.	*Divisi Pengadaan Barang/Jasa**	*Proses pengadaan yang selama ini diikuti perusahaan selalu menemukan oknum regulator melakukan pungutan liar**	*Perusahaan tidak perlu membayar pungutan liar kepada oknum regulator**	4 kali dalam 1 tahun	**3**	**2**	- *revisi prosedur operasional standar dan kode etik Perusahaan.** - *Membuat sosialisasi terkait kode etik dan prosedur operasional standar terbaru, serta kebijakan anti-korupsi Perusahaan.** - *Meminta penanggung jawab divisi pengadaan menandatangani pakta integritas anti-korupsi.**			✓		*Sedang dilakukan oleh fungsi kepatuhan Perusahaan*	*[diisi berdasarkan tanggal peninjauan terakhir terhadap tingkat kerawanan risiko]*	*[nama penanggung jawab yang melakukan peninjauan terhadap tingkat kerawanan risiko]*
SUAP-MENYUAP	Memberikan dan/atau menjanjikan suap dalam bentuk apapun kepada regulator dalam pengurusan izin.	*Divisi Hukum dan Kepatuhan**	*Proses penerbitan izin selalu terkendala masalah-masalah yang tidak jelas**	- *Pengurusan izin lebih cepat** - *Menambah anggaran perusahaan untuk pengurusan izin** - *Reputasi perusahaan apabila*	1 kali dalam 1 tahun	**2**	**3**	- *revisi prosedur operasional standar dan kode etik Perusahaan.** - *Membuat sosialisasi terkait kode etik dan prosedur operasional standar terbaru, serta kebijakan anti-korupsi Perusahaan.**			✓		- *Sedang dilakukan penyusunan revisi prosedur operasional standar dan kode etik oleh fungsi kepatuhan Perusahaan*	*[diisi berdasarkan tanggal peninjauan terakhir terhadap tingkat kerawanan risiko]*	*[nama penanggung jawab yang melakukan peninjauan terhadap tingkat kerawanan risiko]*

				*transaksi suap-menyuap diketahui penegak hukum**				- *Meminta penanggung jawab divisi hukum dan kepatuhan menandatangani pakta integritas anti-korupsi.** - *Melakukan pengadaan jasa agen perizinan untuk memberikan masukan bagi Perusahaan.** - *Meminta agen perizinan untuk menandatangani pakta integritas anti-korupsi.* - *Mendorong utilisasi whistleblowing system oleh seluruh karyawan perusahaan, terutama di dalam divisi hukum dan kepatuhan.**					- *Pengadaan jasa agen perizinan masih dalam proses pendaftaran.*		
	Memberikan dan/atau menjanjikan suap dalam bentuk apapun kepada regulator dan/atau pegawai negeri sipil dalam pelaporan dan/atau pembayaran pajak perusahaan	*Divisi Keuangan**	- *Pajak perusahaan terlalu tinggi** - *Terdapat oknum pegawai negeri sipil di lingkungan kantor*	- *Perusahaan lebih efisien dari sisi biaya** - *Reputasi perusahaan apabila transaksi suap-menyuap diketahui penegak hukum**	2 kali dalam 1 tahun	**2**	**3**	- *Melakukan pengadaan jasa konsultan profesional pajak untuk memberikan masukan bagi Perusahaan.** - *Meminta konsultan profesional pajak untuk menandatangani*			✓		- *Sedang dilakukan penyusunan revisi prosedur operasional standar dan kode etik oleh fungsi kepatuhan Perusahaan*	*[diisi berdasarkan tanggal peninjauan terakhir terhadap tingkat kerawanan risiko]*	*[nama penanggung jawab yang melakukan peninjauan terhadap tingkat kerawanan risiko]*

			*pelayanan pajak yang melakukan pungutan liar untuk membantu mengurangi nilai pajak yang dilaporkan**					*pakta integritas anti-korupsi.* - *Melakukan revisi prosedur operasional standar dan kode etik Perusahaan.** - *Membuat sosialisasi terkait kode etik dan prosedur operasional standar terbaru, serta kebijakan anti-korupsi Perusahaan.** - *Meminta penanggung jawab divisi keuangan menandatangani pakta integritas anti-korupsi.** - *Mendorong utilisasi whistleblowing system oleh seluruh karyawan perusahaan, terutama di dalam divisi hukum dan kepatuhan.**					- *Pengadaan jasa konsutan profesional pajak masih dalam proses pendaftaran.*		
	Memberikan dan/atau menjanjikan suap dalam bentuk apapun kepada penyelenggara negara, penegak hukum, dan/atau pegawai negeri sipil yang melakukan	*[silahkan diisi berdasarkan kondisi aktual yang terjadi di dalam Perusahaan]*	*[silahkan diisi berdasarkan kondisi aktual yang terjadi di dalam Perusahaan]*	*[silahkan diisi berdasarkan kondisi aktual yang terjadi di dalam Perusahaan]*		*[silahkan diisi berdasarkan kondisi aktual yang terjadi di dalam Perusahaan]*	*[silahkan diisi berdasarkan kondisi aktual yang terjadi di dalam Perusahaan]*	*[silahkan diisi berdasarkan kondisi aktual yang terjadi di dalam Perusahaan]*					*[silahkan diisi berdasarkan kondisi aktual yang terjadi di dalam Perusahaan]*	*[diisi berdasarkan tanggal peninjauan terakhir terhadap tingkat kerawanan risiko]*	*[nama penanggung jawab yang melakukan peninjauan terhadap tingkat kerawanan risiko]*

	pungutan liar (pungli).														
	Memberikan dan/atau menjanjikan suap dalam bentuk apapun kepada penyelenggara negara, dan/atau pegawai negeri sipil dalam keikutsertaan perusahaan pada pengadaan barang dan/atau jasa pemerintah.	*[silahkan diisi berdasarkan kondisi aktual yang terjadi di dalam Perusahaan]*	*[silahkan diisi berdasarkan kondisi aktual yang terjadi di dalam Perusahaan]*	*[silahkan diisi berdasarkan kondisi aktual yang terjadi di dalam Perusahaan]*		*[silahkan diisi berdasarkan kondisi aktual yang terjadi di dalam Perusahaan]*	*[silahkan diisi berdasarkan kondisi aktual yang terjadi di dalam Perusahaan]*	*[silahkan diisi berdasarkan kondisi aktual yang terjadi di dalam Perusahaan]*					*[silahkan diisi berdasarkan kondisi aktual yang terjadi di dalam Perusahaan]*	*[diisi berdasarkan tanggal peninjauan terakhir terhadap tingkat kerawanan risiko]*	*[nama penanggung jawab yang melakukan peninjauan terhadap tingkat kerawanan risiko]*
	Memberikan dan/atau menjanjikan suap dalam bentuk apapun kepada penegak hukum dalam hal perusahaan menghadapi sengketa hukum, baik pidana, perdata, maupun administratif.	*[silahkan diisi berdasarkan kondisi aktual yang terjadi di dalam Perusahaan]*	*[silahkan diisi berdasarkan kondisi aktual yang terjadi di dalam Perusahaan]*	*[silahkan diisi berdasarkan kondisi aktual yang terjadi di dalam Perusahaan]*		*[diisi berdasarkan parameter tingkat kerawanan risiko di bawah tabel ini]*	*[silahkan diisi berdasarkan kondisi aktual yang terjadi di dalam Perusahaan]*	*[silahkan diisi berdasarkan kondisi aktual yang terjadi di dalam Perusahaan]*					*[silahkan diisi berdasarkan kondisi aktual yang terjadi di dalam Perusahaan]*	*[diisi berdasarkan tanggal peninjauan terakhir terhadap tingkat kerawanan risiko]*	*[nama penanggung jawab yang melakukan peninjauan terhadap tingkat kerawanan risiko]*
	Menerima suap dari vendor atau pihak ketiga lainnya dalam kegiatan pengadaaan barang	*[silahkan diisi berdasarkan kondisi aktual yang*	*[silahkan diisi berdasarkan kondisi aktual yang terjadi di*	*[silahkan diisi berdasarkan kondisi aktual yang terjadi di dalam Perusahaan]*		*[diisi berdasarkan parameter tingkat kerawanan*	*[silahkan diisi berdasarkan kondisi aktual*	*[silahkan diisi berdasarkan kondisi aktual yang terjadi di dalam Perusahaan]*						*[diisi berdasarkan tanggal peninjauan terakhir*	*[nama penanggung jawab yang melakukan peninjauan*

	dan/atau jasa perusahaan.	*terjadi di dalam Perusahaan]*	*dalam Perusahaan]*			*risiko di bawah tabel ini]*	*yang terjadi di dalam Perusahaan]*							*terhadap tingkat kerawanan risiko]*	*terhadap tingkat kerawanan risiko]*
	Memberikan instruksi, persetujuan, dan/atau pembiaran kepada pihak ketiga (seperti konsultan hukum, konsultan pajak, vendor, dan pihak lainnya) yang bertindak untuk kepentingan perusahaan dalam memberi dan/atau menjanjikan suap dalam bentuk apapun kepada penyelenggara negara, penegak hukum, dan/atau pegawai negeri sipil.	*[silahkan diisi berdasarkan kondisi aktual yang terjadi di dalam Perusahaan]*	*[silahkan diisi berdasarkan kondisi aktual yang terjadi di dalam Perusahaan]*	*[silahkan diisi berdasarkan kondisi aktual yang terjadi di dalam Perusahaan]*		*[diisi berdasarkan parameter tingkat kerawanan risiko di bawah tabel ini]*	*[silahkan diisi berdasarkan kondisi aktual yang terjadi di dalam Perusahaan]*	*[silahkan diisi berdasarkan kondisi aktual yang terjadi di dalam Perusahaan]*					*[silahkan diisi berdasarkan kondisi aktual yang terjadi di dalam Perusahaan]*	*[diisi berdasarkan tanggal peninjauan terakhir terhadap tingkat kerawanan risiko]*	*[nama penanggung jawab yang melakukan peninjauan terhadap tingkat kerawanan risiko]*
KECURANGAN LAINNYA	Penggelapan aset perusahaaan oleh pihak internal.	*[silahkan diisi berdasarkan kondisi aktual yang terjadi di dalam Perusahaan]*	*[silahkan diisi berdasarkan kondisi aktual yang terjadi di dalam Perusahaan]*	*[silahkan diisi berdasarkan kondisi aktual yang terjadi di dalam Perusahaan]*		*[diisi berdasarkan parameter tingkat kerawanan risiko di bawah tabel ini]*	*[silahkan diisi berdasarkan kondisi aktual yang terjadi di dalam*	*[silahkan diisi berdasarkan kondisi aktual yang terjadi di dalam Perusahaan]*					*[silahkan diisi berdasarkan kondisi aktual yang terjadi di dalam Perusahaan]*	*[diisi berdasarkan tanggal peninjauan terakhir terhadap tingkat kerawanan risiko]*	*[nama penanggung jawab yang melakukan peninjauan terhadap tingkat kerawanan risiko]*

							Perusahaan]								
	Manipulasi laporan keuangan perusahaan untuk kepentingan pelaporan dan/atau pembayaran pajak perusahaan.	*[silahkan diisi berdasarkan kondisi aktual yang terjadi di dalam Perusahaan]*	*[silahkan diisi berdasarkan kondisi aktual yang terjadi di dalam Perusahaan]*	*[silahkan diisi berdasarkan kondisi aktual yang terjadi di dalam Perusahaan]*		*[diisi berdasarkan parameter tingkat kerawanan risiko di bawah tabel ini]*	*[silahkan diisi berdasarkan kondisi aktual yang terjadi di dalam Perusahaan]*	*[silahkan diisi berdasarkan kondisi aktual yang terjadi di dalam Perusahaan]*					*[silahkan diisi berdasarkan kondisi aktual yang terjadi di dalam Perusahaan]*	*[diisi berdasarkan tanggal peninjauan terakhir terhadap tingkat kerawanan risiko]*	*[nama penanggung jawab yang melakukan peninjauan terhadap tingkat kerawanan risiko]*

**semua informasi pada tabel di atas merupakan ilustrasi, silahkan silahkan diisi berdasarkan kondisi aktual yang terjadi di dalam Perusahaan*

TINGKAT KERAWANAN RISIKO		PARAMETER
1	**Tinggi**	Frekuensi terjadi lebih dari 5 kali dalam 1 tahun, dengan dampak signifikan atau cukup signifikan bagi perusahaan
2	**Moderat**	Frekuensi terjadi lebih dari 3-5 kali dalam 1 tahun, dengan dampak signifikan atau cukup signifikan bagi perusahaan
3	**Rendah**	Frekuensi terjadi kurang dari 3 kali dalam 1 tahun, dengan dampak tidak cukup signifikan bagi perusahaan

CONTOH LEVEL MATRIKS RISIKO

	DAMPAK SIGNIFIKAN BAGI PERUSAHAAN	**DAMPAK CUKUP SIGNIFIKAN BAGI PERUSAHAAN**	**DAMPAK TIDAK CUKUP SIGNIFIKAN BAGI PERUSAHAAN**
FREKUENSI TERJADI 7 KALI DALAM 1 TAHUN	**Tinggi**	**Tinggi**	**Moderat**

FREKUENSI TERJADI 4 KALI DALAM 1 TAHUN	**Moderat**	**Moderat**	**Rendah**
FREKUENSI TERJADI 1 KALI DALAM 1TAHUN	**Rendah**	**Rendah**	**Rendah**

Keterangan:

Jenis dan Area Risiko	:	Perusahaan melakukan identifikasi dan dokumentasi terhadap risiko di seluruh unit kerja atau divisi kerja.
Tingkat Kerawanan Risiko Saat Ini	:	Perusahaan melakukan identifikasi kerawanan risiko saat ini (tinggi, moderat, atau rendah)
Tingkat Kerawanan Risiko Saat Yang Diharapkan	:	Perusahaan melakukan identifikasi kerawanan risiko yang diharapkan(tinggi, moderat, atau rendah)
Strategi untuk mencapai tingkat kerawanan risiko yang diharapkan	:	Perusahaan menentukan strategi Perusahaan untuk mencapai tingkat kerawanan risiko yang diharapkan.
Periode Waktu	:	Periode waktu (dalam bulan) yang diperlukan dalam mencapai tingkat kerawanan risiko yang diharapkan.
Status Implementasi Strategi	:	Status implementasi dari strategi yang dilakukan Perusahaan. Setiap unit diharapkan untuk melakukan pembaharuan status setiap bulannya.
Penanggung jawab	:	Nama pihak yang bertanggung jawab terhadap implementasi strategi.

Mengetahui dan Menyetujui,

[Tempat], [tanggal-bulan-tahun]

TTD

Cap perusahaan

[Nama]
Direktur [*]

Penanggung Jawab,

[Tempat], [tanggal-bulan-tahun]

TTD

Cap perusahaan

[Nama]
Penanggung Jawab Fungsi Kepatuhan

DAFTAR TINGKAT KERAWANAN RISIKO KORUPSI DAN KECURANGAN PERUSAHAAN

JENIS RISIKO	DESKRIPSI RISIKO	AREA RISIKO	PEMICU RISIKO	FREKUSENSI TERJADINYA RISIKO	KONSEKUENSI	TINGKAT KERAWANAN RISIKO	TANGGAL PENINJAUAN TERKAHIR TERHADAP RISIKO	PENANGGUNG JAWAB
PENYALAHGUNAAN WEWENANG	Menggunakan jabatan dan/atau wewenang secara melawan hukum untuk kepentingan pribadi atau untuk pihak lain.	*Divisi Pengadaan Barang/Jasa**	*Proses pengadaan masih membuka peluang interaksi secara tatap muka dan tertutup antara divisi pengadaan dan peserta**	12 kali dalam 1 tahun	- *Kualitas pemenang tidak sesuai kriteria yang seharusnya* - *Kualitas pengadaan barang/jasa dari pemenang tidak sesuai ekspektasi sehingga berpotensi besar mengeluarkan biaya lagi untuk kembali melakukan*	*[diisi berdasarkan parameter tingkat kerawanan risiko di bawah tabel ini]*	*[diisi berdasarkan tanggal peninjauan terakhir terhadap tingkat kerawanan risiko]*	*[nama penanggung jawab yang melakukan peninjauan terhadap tingkat kerawanan risiko]*

					pengadaan barang/jasa.*			
	Memperdagangkan pengaruh (*trading of influence*) kepada regulator, penegak hukum, dan/atau pegawai negeri sipil untuk kepentingan perusahaan.	*Divisi Pengadaan Barang/Jasa**	*Proses pengadaan yang selama ini diikuti perusahaan selalu menemukan oknum regulator melakukan pungutan liar**	4 kali dalam 1 tahun	*Perusahaan tidak perlu membayar pungutan liar kepada oknum regulator**	*[diisi berdasarkan parameter tingkat kerawanan risiko di bawah tabel ini]*	*[diisi berdasarkan tanggal peninjauan terakhir terhadap tingkat kerawanan risiko]*	*[nama penanggung jawab yang melakukan peninjauan terhadap tingkat kerawanan risiko]*
SUAP-MENYUAP	Memberikan dan/atau menjanjikan suap dalam bentuk apapun kepada regulator dalam pengurusan izin.	*Divisi Hukum dan Kepatuhan**	*Proses penerbitan izin selalu terkendala masalah-masalah yang tidak jelas**	1 kali dalam 1 tahun	- *Pengurusan izin lebih cepat** - *Menambah anggaran perusahaan untuk pengurusan izin** - *Reputasi perusahaan apabila transaksi suap-menyuap diketahui penegak hukum**	*[diisi berdasarkan parameter tingkat kerawanan risiko di bawah tabel ini]*	*[diisi berdasarkan tanggal peninjauan terakhir terhadap tingkat kerawanan risiko]*	*[nama penanggung jawab yang melakukan peninjauan terhadap tingkat kerawanan risiko]*

	Memberikan dan/atau menjanjikan suap dalam bentuk apapun kepada regulator dan/atau pegawai negeri sipil dalam pelaporan dan/atau pembayaran pajak perusahaan	*Divisi Keuangan**	- *Pajak perusahaan terlalu tinggi** - *Terdapat oknum pegawai negeri sipil di lingkungan kantor pelayanan pajak yang melakukan pungutan liar untuk membantu mengurangi nilai pajak yang dilaporkan**	*1 kali dalam 1 tahun*	- *Perusahaan lebih efisien dari sisi biaya** - *Reputasi perusahaan apabila transaksi suap-menyuap diketahui penegak hukum**	*[diisi berdasarkan parameter tingkat kerawanan risiko di bawah tabel ini]*	*[diisi berdasarkan tanggal peninjauan terakhir terhadap tingkat kerawanan risiko]*	*[nama penanggung jawab yang melakukan peninjauan terhadap tingkat kerawanan risiko]*
	Memberikan dan/atau menjanjikan suap	*[silahkan diisi berdasarkan kondisi aktual*	*[silahkan diisi berdasarkan kondisi aktual*		*[silahkan diisi berdasarkan kondisi aktual yang terjadi di*	*[diisi berdasarkan parameter*	*[diisi berdasarkan tanggal*	*[nama penanggung jawab yang melakukan*

	dalam bentuk apapun kepada penyelenggara negara, penegak hukum, dan/atau pegawai negeri sipil yang melakukan pungutan liar (pungli).	*yang terjadi di dalam Perusahaan]*	*yang terjadi di dalam Perusahaan]*		*dalam Perusahaan]*	*tingkat kerawanan risiko di bawah tabel ini]*	*peninjauan terakhir terhadap tingkat kerawanan risiko]*	*peninjauan terhadap tingkat kerawanan risiko]*
	Memberikan dan/atau menjanjikan suap dalam bentuk apapun kepada penyelenggara negara, dan/atau pegawai negeri sipil dalam keikutsertaan perusahaan pada pengadaan barang	*[silahkan diisi berdasarkan kondisi aktual yang terjadi di dalam Perusahaan]*	*[silahkan diisi berdasarkan kondisi aktual yang terjadi di dalam Perusahaan]*		*[silahkan diisi berdasarkan kondisi aktual yang terjadi di dalam Perusahaan]*	*[diisi berdasarkan parameter tingkat kerawanan risiko di bawah tabel ini]*	*[diisi berdasarkan tanggal peninjauan terakhir terhadap tingkat kerawanan risiko]*	*[nama penanggung jawab yang melakukan peninjauan terhadap tingkat kerawanan risiko]*

	dan/atau jasa pemerintah.							
	Memberikan dan/atau menjanjikan suap dalam bentuk apapun kepada penegak hukum dalam hal perusahaan menghadapi sengketa hukum, baik pidana, perdata, maupun administratif.	*[silahkan diisi berdasarkan kondisi aktual yang terjadi di dalam Perusahaan]*	*[silahkan diisi berdasarkan kondisi aktual yang terjadi di dalam Perusahaan]*		*[silahkan diisi berdasarkan kondisi aktual yang terjadi di dalam Perusahaan]*	*[diisi berdasarkan parameter tingkat kerawanan risiko di bawah tabel ini]*	*[diisi berdasarkan tanggal peninjauan terakhir terhadap tingkat kerawanan risiko]*	*[nama penanggung jawab yang melakukan peninjauan terhadap tingkat kerawanan risiko]*
	Menerima suap dari vendor atau pihak ketiga lainnya dalam kegiatan pengadaaan barang dan/atau	*[silahkan diisi berdasarkan kondisi aktual yang terjadi di dalam Perusahaan]*	*[silahkan diisi berdasarkan kondisi aktual yang terjadi di dalam Perusahaan]*		*[silahkan diisi berdasarkan kondisi aktual yang terjadi di dalam Perusahaan]*	*[diisi berdasarkan parameter tingkat kerawanan risiko di bawah tabel ini]*	*[diisi berdasarkan tanggal peninjauan terakhir terhadap tingkat kerawanan*	*[nama penanggung jawab yang melakukan peninjauan terhadap tingkat kerawanan risiko]*

	jasa perusahaan.						*risiko]*	
	Memberikan instruksi, persetujuan, dan/atau pembiaran kepada pihak ketiga (seperti konsultan hukum, konsultan pajak, vendor, dan pihak lainnya) yang bertindak untuk kepentingan perusahaan dalam memberi dan/atau menjanjikan suap dalam bentuk apapun kepada penyelenggara negara, penegak hukum, dan/atau pegawai negeri	*[silahkan diisi berdasarkan kondisi aktual yang terjadi di dalam Perusahaan]*	*[silahkan diisi berdasarkan kondisi aktual yang terjadi di dalam Perusahaan]*		*[silahkan diisi berdasarkan kondisi aktual yang terjadi di dalam Perusahaan]*	*[diisi berdasarkan parameter tingkat kerawanan risiko di bawah tabel ini]*	*[diisi berdasarkan tanggal peninjauan terakhir terhadap tingkat kerawanan risiko]*	*[nama penanggung jawab yang melakukan peninjauan terhadap tingkat kerawanan risiko]*

	sipil.							
KECURANGAN LAINNYA	Penggelapan aset perusahaaan oleh pihak internal.	*[silahkan diisi berdasarkan kondisi aktual yang terjadi di dalam Perusahaan]*	*[silahkan diisi berdasarkan kondisi aktual yang terjadi di dalam Perusahaan]*		*[silahkan diisi berdasarkan kondisi aktual yang terjadi di dalam Perusahaan]*	*[diisi berdasarkan parameter tingkat kerawanan risiko di bawah tabel ini]*	*[diisi berdasarkan tanggal peninjauan terakhir terhadap tingkat kerawanan risiko]*	*[nama penanggung jawab yang melakukan peninjauan terhadap tingkat kerawanan risiko]*
	Manipulasi laporan keuangan perusahaan untuk kepentingan pelaporan dan/atau pembayaran pajak perusahaan.	*[silahkan diisi berdasarkan kondisi aktual yang terjadi di dalam Perusahaan]*	*[silahkan diisi berdasarkan kondisi aktual yang terjadi di dalam Perusahaan]*		*[silahkan diisi berdasarkan kondisi aktual yang terjadi di dalam Perusahaan]*	*[diisi berdasarkan parameter tingkat kerawanan risiko di bawah tabel ini]*	*[diisi berdasarkan tanggal peninjauan terakhir terhadap tingkat kerawanan risiko]*	*[nama penanggung jawab yang melakukan peninjauan terhadap tingkat kerawanan risiko]*

**catatan Penting: semua informasi pada tabel di atas merupakan ilustrasi, silahkan diisi sesuai dengan kondisi aktual Perusahaan.*

TINGKAT KERAWANAN RISIKO		PARAMETER
1	**Tinggi**	Frekuensi terjadi lebih dari 5 kali dalam 1

		tahun, dengan dampak signifikan atau cukup signifikan bagi perusahaan
2	Moderat	Frekuensi terjadi lebih dari 3-5 kali dalam 1 tahun, dengan dampak signifikan atau cukup signifikan bagi perusahaan
3	Rendah	Frekuensi terjadi kurang dari 3 kali dalam 1 tahun, dengan dampak tidak cukup signifikan bagi perusahaan

CONTOH LEVEL MATRIKS RISIKO

	DAMPAK SIGNIFIKAN BAGI PERUSAHAAN	DAMPAK CUKUP SIGNIFIKAN BAGI PERUSAHAAN	DAMPAK TIDAK CUKUP SIGNIFIKAN BAGI PERUSAHAAN
FREKUENSI TERJADI 7 KALI DALAM 1 TAHUN	**Tinggi**	**Tinggi**	**Moderat**
FREKUENSI TERJADI 4 KALI DALAM 1 TAHUN	**Moderat**	**Moderat**	**Rendah**
FREKUENSI TERJADI 1 KALI DALAM 1TAHUN	**Rendah**	**Rendah**	**Rendah**

KERTAS KERJA MITIGASI DAN EVALUASI RISIKO KORUPSI DAN KECURANGAN DI DALAM PERUSAHAAN

JENIS RISIKO	AREA RISIKO	TINGKAT KERAWANAN RISIKO SAAT INI	TINGKAT KERAWANAN RISIKO YANG DIHARAPKAN	STRATEGI UNTUK MENCAPAI TINGKAT KERAWANAN RISIKO YANG DIHARAPKAN	PERIODE WAKTU				STATUS IMPLEMENTASI STRATEGI	PENANGGUNG JAWAB
					0	3	9	12		
PENYALAHGUNAAN WEWENANG	*Divisi Pengadaan Barang/Jasa**	**1**	**2**	*Melakukan digitalisasi proses pengadaan dan melakukan revisi kode etik dan standar prosedur operasional terkait pengadaan barang/jasa yang melarang interaksi tatap muka antara divisi pengadaan dan peserta pengadaan selama proses penilaian pengadaan barang/jasa. **	-	✓			*Sedang dilakukan oleh fungsi kepatuhan Perusahaan*	*[nama penanggung jawab yang melakukan peninjauan terhadap tingkat kerawanan risiko]*
	*Divisi Pengadaan Barang/Jasa**	**1**	**2**	- *Melakukan revisi prosedur operasional standar dan kode etik Perusahaan.**			✓		*Sedang dilakukan penyusunan revisi prosedur operasional standar dan kode etik oleh*	*[nama penanggung jawab yang melakukan peninjauan terhadap tingkat kerawanan*

				- *Membuat sosialisasi terkait kode etik dan prosedur operasional standar terbaru, serta kebijakan anti-korupsi Perusahaan.** - *Meminta penanggung jawab divisi pengadaan menandatangani pakta integritas anti-korupsi.**					*fungsi kepatuhan Perusahaan*	*risiko]*
SUAP-MENYUAP	*Divisi Hukum dan Kepatuhan**	2	3	- *Melakukan revisi prosedur operasional standar dan kode etik Perusahaan.** - *Membuat sosialisasi terkait kode etik dan prosedur operasional standar terbaru, serta kebijakan anti-korupsi Perusahaan.* - *Meminta penanggung jawab divisi hukum dan kepatuhan*	-	✓			- *Sedang dilakukan penyusunan revisi prosedur operasional standar dan kode etik oleh fungsi kepatuhan Perusahaan.*	*[nama penanggung jawab yang melakukan peninjauan terhadap tingkat kerawanan risiko]*

				*menandatangani pakta integritas anti-korupsi.** - *Mendorong utilisasi whistleblowing system oleh seluruh karyawan perusahaan, terutama di dalam divisi hukum dan kepatuhan.**						
	*Divisi Keuangan**	2	3	- *Melakukan revisi prosedur operasional standar dan kode etik Perusahaan.** - *Membuat sosialisasi terkait kode etik dan prosedur operasional standar terbaru, serta kebijakan anti-korupsi Perusahaan.** - *Meminta penanggung jawab divisi keuangan menandatangani pakta integritas anti-korupsi.** - *Mendorong utilisasi*	-	✓			*[silahkan diisi berdasarkan kondisi aktual yang terjadi di dalam Perusahaan]*	*[nama penanggung jawab yang melakukan peninjauan terhadap tingkat kerawanan risiko]*

				*whistleblowing system oleh seluruh karyawan perusahaan, terutama di dalam divisi hukum dan kepatuhan.**						
	[silahkan diisi berdasarkan kondisi aktual yang terjadi di dalam Perusahaan]	*[silahkan diisi berdasarkan kondisi aktual yang terjadi di dalam Perusahaan]*	*[silahkan diisi berdasarkan kondisi aktual yang terjadi di dalam Perusahaan]*	*[silahkan diisi berdasarkan kondisi aktual yang terjadi di dalam Perusahaan]*					*[silahkan diisi berdasarkan kondisi aktual yang terjadi di dalam Perusahaan]*	*[nama penanggung jawab yang melakukan peninjauan terhadap tingkat kerawanan risiko]*
KECURANGAN LAINNYA	*[silahkan diisi berdasarkan kondisi aktual yang terjadi di dalam Perusahaan]*	*[silahkan diisi berdasarkan kondisi aktual yang terjadi di dalam Perusahaan]*	*[silahkan diisi berdasarkan kondisi aktual yang terjadi di dalam Perusahaan]*	*[silahkan diisi berdasarkan kondisi aktual yang terjadi di dalam Perusahaan]*					*[silahkan diisi berdasarkan kondisi aktual yang terjadi di dalam Perusahaan]*	*[nama penanggung jawab yang melakukan peninjauan terhadap tingkat kerawanan risiko]*

**catatan Penting: semua informasi pada tabel di atas merupakan ilustrasi, silahkan diisi sesuai dengan kondisi aktual Perusahaan.*

Keterangan:

Jenis dan Area Risiko	:	Perusahaan melakukan identifikasi dan dokumentasi terhadap risiko di seluruh unit kerja atau divisi kerja.
Tingkat Kerawanan Risiko Saat Ini	:	Perusahaan melakukan identifikasi kerawanan risiko saat ini (tinggi, moderat, atau rendah)
Tingkat Kerawanan Risiko Saat Yang Diharapkan	:	Perusahaan melakukan identifikasi kerawanan risiko yang diharapkan(tinggi, moderat, atau rendah)
Strategi untuk mencapai tingkat kerawanan risiko yang diharapkan	:	Perusahaan menentukan strategi Perusahaan untuk mencapai tingkat kerawanan risiko yang diharapkan.
Periode Waktu	:	Periode waktu (dalam bulan) yang diperlukan dalam mencapai tingkat kerawanan risiko yang diharapkan.
Status Implementasi Strategi	:	Status implementasi dari strategi yang dilakukan Perusahaan. Setiap unit diharapkan untuk melakukan pembaharuan status setiap bulannya.
Penanggung jawab	:	Nama pihak yang bertanggung jawab terhadap implementasi strategi.

Mengetahui dan Menyetujui,

[Tempat], [tanggal-bulan-tahun]

TTD

Cap perusahaan

[Nama]
Direktur [*]

Penanggung Jawab,

[Tempat], [tanggal-bulan-tahun]

TTD

Cap perusahaan

[Nama]
Penanggung Jawab Fungsi Kepatuhan

DAFTAR TINGKAT KERAWANAN RISIKO KORUPSI DAN KECURANGAN PERUSAHAAN

JENIS RISIKO	DESKRIPSI RISIKO	AREA RISIKO	PEMICU RISIKO	FREKUSENSI TERJADINYA RISIKO	KONSEKUENSI	TINGKAT KERAWANAN RISIKO	TANGGAL PENINJAUAN TERKAHIR TERHADAP RISIKO	PENANGGUNG JAWAB
PENYALAHGUNAAN WEWENANG	Menggunakan jabatan dan/atau wewenang secara melawan hukum untuk kepentingan pribadi atau untuk pihak lain.	*Divisi Pengadaan Barang/Jasa**	*Proses pengadaan masih membuka peluang interaksi secara tatap muka dan tertutup antara divisi pengadaan dan peserta**	12 kali dalam 1 tahun	- *Kualitas pemenang tidak sesuai kriteria yang seharusnya* - *Kualitas pengadaan barang/jasa dari pemenang tidak sesuai ekspektasi sehingga berpotensi besar mengeluarkan biaya lagi untuk kembali melakukan*	*[diisi berdasarkan parameter tingkat kerawanan risiko di bawah tabel ini]*	*[diisi berdasarkan tanggal peninjauan terakhir terhadap tingkat kerawanan risiko]*	*[nama penanggung jawab yang melakukan peninjauan terhadap tingkat kerawanan risiko]*

					pengadaan barang/jasa.*			
	Memperdagangkan pengaruh (*trading of influence*) kepada regulator, penegak hukum, dan/atau pegawai negeri sipil untuk kepentingan perusahaan.	*Divisi Pengadaan Barang/Jasa**	*Proses pengadaan yang selama ini diikuti perusahaan selalu menemukan oknum regulator melakukan pungutan liar**	4 kali dalam 1 tahun	*Perusahaan tidak perlu membayar pungutan liar kepada oknum regulator**	*[diisi berdasarkan parameter tingkat kerawanan risiko di bawah tabel ini]*	*[diisi berdasarkan tanggal peninjauan terakhir terhadap tingkat kerawanan risiko]*	*[nama penanggung jawab yang melakukan peninjauan terhadap tingkat kerawanan risiko]*
SUAP-MENYUAP	Memberikan dan/atau menjanjikan suap dalam bentuk apapun kepada regulator dalam pengurusan izin.	*Divisi Hukum dan Kepatuhan**	*Proses penerbitan izin selalu terkendala masalah-masalah yang tidak jelas**	1 kali dalam 1 tahun	- *Pengurusan izin lebih cepat** - *Menambah anggaran perusahaan untuk pengurusan izin** - *Reputasi perusahaan apabila transaksi suap-menyuap diketahui penegak hukum**	*[diisi berdasarkan parameter tingkat kerawanan risiko di bawah tabel ini]*	*[diisi berdasarkan tanggal peninjauan terakhir terhadap tingkat kerawanan risiko]*	*[nama penanggung jawab yang melakukan peninjauan terhadap tingkat kerawanan risiko]*

	Memberikan dan/atau menjanjikan suap dalam bentuk apapun kepada regulator dan/atau pegawai negeri sipil dalam pelaporan dan/atau pembayaran pajak perusahaan	*Divisi Keuangan**	- *Pajak perusahaan terlalu tinggi** - *Terdapat oknum pegawai negeri sipil di lingkungan kantor pelayanan pajak yang melakukan pungutan liar untuk membantu mengurangi nilai pajak yang dilaporkan**	*1 kali dalam 1 tahun*	- *Perusahaan lebih efisien dari sisi biaya** - *Reputasi perusahaan apabila transaksi suap-menyuap diketahui penegak hukum**	*[diisi berdasarkan parameter tingkat kerawanan risiko di bawah tabel ini]*	*[diisi berdasarkan tanggal peninjauan terakhir terhadap tingkat kerawanan risiko]*	*[nama penanggung jawab yang melakukan peninjauan terhadap tingkat kerawanan risiko]*
	Memberikan dan/atau menjanjikan suap	*[silahkan diisi berdasarkan kondisi aktual*	*[silahkan diisi berdasarkan kondisi aktual*		*[silahkan diisi berdasarkan kondisi aktual yang terjadi di*	*[diisi berdasarkan parameter*	*[diisi berdasarkan tanggal*	*[nama penanggung jawab yang melakukan*

	dalam bentuk apapun kepada penyelenggara negara, penegak hukum, dan/atau pegawai negeri sipil yang melakukan pungutan liar (pungli).	*yang terjadi di dalam Perusahaan]*	*yang terjadi di dalam Perusahaan]*		*dalam Perusahaan]*	*tingkat kerawanan risiko di bawah tabel ini]*	*peninjauan terakhir terhadap tingkat kerawanan risiko]*	*peninjauan terhadap tingkat kerawanan risiko]*
	Memberikan dan/atau menjanjikan suap dalam bentuk apapun kepada penyelenggara negara, dan/atau pegawai negeri sipil dalam keikutsertaan perusahaan pada pengadaan barang	*[silahkan diisi berdasarkan kondisi aktual yang terjadi di dalam Perusahaan]*	*[silahkan diisi berdasarkan kondisi aktual yang terjadi di dalam Perusahaan]*		*[silahkan diisi berdasarkan kondisi aktual yang terjadi di dalam Perusahaan]*	*[diisi berdasarkan parameter tingkat kerawanan risiko di bawah tabel ini]*	*[diisi berdasarkan tanggal peninjauan terakhir terhadap tingkat kerawanan risiko]*	*[nama penanggung jawab yang melakukan peninjauan terhadap tingkat kerawanan risiko]*

	dan/atau jasa pemerintah.							
	Memberikan dan/atau menjanjikan suap dalam bentuk apapun kepada penegak hukum dalam hal perusahaan menghadapi sengketa hukum, baik pidana, perdata, maupun administratif.	*[silahkan diisi berdasarkan kondisi aktual yang terjadi di dalam Perusahaan]*	*[silahkan diisi berdasarkan kondisi aktual yang terjadi di dalam Perusahaan]*		*[silahkan diisi berdasarkan kondisi aktual yang terjadi di dalam Perusahaan]*	*[diisi berdasarkan parameter tingkat kerawanan risiko di bawah tabel ini]*	*[diisi berdasarkan tanggal peninjauan terakhir terhadap tingkat kerawanan risiko]*	*[nama penanggung jawab yang melakukan peninjauan terhadap tingkat kerawanan risiko]*
	Menerima suap dari vendor atau pihak ketiga lainnya dalam kegiatan pengadaaan barang dan/atau	*[silahkan diisi berdasarkan kondisi aktual yang terjadi di dalam Perusahaan]*	*[silahkan diisi berdasarkan kondisi aktual yang terjadi di dalam Perusahaan]*		*[silahkan diisi berdasarkan kondisi aktual yang terjadi di dalam Perusahaan]*	*[diisi berdasarkan parameter tingkat kerawanan risiko di bawah tabel ini]*	*[diisi berdasarkan tanggal peninjauan terakhir terhadap tingkat kerawanan*	*[nama penanggung jawab yang melakukan peninjauan terhadap tingkat kerawanan risiko]*

	jasa perusahaan.						*risiko]*	
	Memberikan instruksi, persetujuan, dan/atau pembiaran kepada pihak ketiga (seperti konsultan hukum, konsultan pajak, vendor, dan pihak lainnya) yang bertindak untuk kepentingan perusahaan dalam memberi dan/atau menjanjikan suap dalam bentuk apapun kepada penyelenggara negara, penegak hukum, dan/atau pegawai negeri	*[silahkan diisi berdasarkan kondisi aktual yang terjadi di dalam Perusahaan]*	*[silahkan diisi berdasarkan kondisi aktual yang terjadi di dalam Perusahaan]*		*[silahkan diisi berdasarkan kondisi aktual yang terjadi di dalam Perusahaan]*	*[diisi berdasarkan parameter tingkat kerawanan risiko di bawah tabel ini]*	*[diisi berdasarkan tanggal peninjauan terakhir terhadap tingkat kerawanan risiko]*	*[nama penanggung jawab yang melakukan peninjauan terhadap tingkat kerawanan risiko]*

	sipil.							
KECURANGAN LAINNYA	Penggelapan aset perusahaaan oleh pihak internal.	*[silahkan diisi berdasarkan kondisi aktual yang terjadi di dalam Perusahaan]*	*[silahkan diisi berdasarkan kondisi aktual yang terjadi di dalam Perusahaan]*		*[silahkan diisi berdasarkan kondisi aktual yang terjadi di dalam Perusahaan]*	*[diisi berdasarkan parameter tingkat kerawanan risiko di bawah tabel ini]*	*[diisi berdasarkan tanggal peninjauan terakhir terhadap tingkat kerawanan risiko]*	*[nama penanggung jawab yang melakukan peninjauan terhadap tingkat kerawanan risiko]*
	Manipulasi laporan keuangan perusahaan untuk kepentingan pelaporan dan/atau pembayaran pajak perusahaan.	*[silahkan diisi berdasarkan kondisi aktual yang terjadi di dalam Perusahaan]*	*[silahkan diisi berdasarkan kondisi aktual yang terjadi di dalam Perusahaan]*		*[silahkan diisi berdasarkan kondisi aktual yang terjadi di dalam Perusahaan]*	*[diisi berdasarkan parameter tingkat kerawanan risiko di bawah tabel ini]*	*[diisi berdasarkan tanggal peninjauan terakhir terhadap tingkat kerawanan risiko]*	*[nama penanggung jawab yang melakukan peninjauan terhadap tingkat kerawanan risiko]*

**catatan Penting: semua informasi pada tabel di atas merupakan ilustrasi, silahkan diisi sesuai dengan kondisi aktual Perusahaan.*

TINGKAT KERAWANAN RISIKO		PARAMETER
1	**Tinggi**	Frekuensi terjadi lebih dari 5 kali dalam 1

		tahun, dengan dampak signifikan atau cukup signifikan bagi perusahaan
2	Moderat	Frekuensi terjadi lebih dari 3-5 kali dalam 1 tahun, dengan dampak signifikan atau cukup signifikan bagi perusahaan
3	Rendah	Frekuensi terjadi kurang dari 3 kali dalam 1 tahun, dengan dampak tidak cukup signifikan bagi perusahaan

CONTOH LEVEL MATRIKS RISIKO

	DAMPAK SIGNIFIKAN BAGI PERUSAHAAN	DAMPAK CUKUP SIGNIFIKAN BAGI PERUSAHAAN	DAMPAK TIDAK CUKUP SIGNIFIKAN BAGI PERUSAHAAN
FREKUENSI TERJADI 7 KALI DALAM 1 TAHUN	**Tinggi**	**Tinggi**	**Moderat**
FREKUENSI TERJADI 4 KALI DALAM 1 TAHUN	**Moderat**	**Moderat**	**Rendah**
FREKUENSI TERJADI 1 KALI DALAM 1TAHUN	**Rendah**	**Rendah**	**Rendah**

KERTAS KERJA MITIGASI DAN EVALUASI RISIKO KORUPSI DAN KECURANGAN DI DALAM PERUSAHAAN

JENIS RISIKO	AREA RISIKO	TINGKAT KERAWANAN RISIKO SAAT INI	TINGKAT KERAWANAN RISIKO YANG DIHARAPKAN	STRATEGI UNTUK MENCAPAI TINGKAT KERAWANAN RISIKO YANG DIHARAPKAN	PERIODE WAKTU				STATUS IMPLEMENTASI STRATEGI	PENANGGUNG JAWAB
					0	3	9	12		
PENYALAHGUNAAN WEWENANG	*Divisi Pengadaan Barang/Jasa**	**1**	**2**	*Melakukan digitalisasi proses pengadaan dan melakukan revisi kode etik dan standar prosedur operasional terkait pengadaan barang/jasa yang melarang interaksi tatap muka antara divisi pengadaan dan peserta pengadaan selama proses penilaian pengadaan barang/jasa. **	-	✓			*Sedang dilakukan oleh fungsi kepatuhan Perusahaan*	*[nama penanggung jawab yang melakukan peninjauan terhadap tingkat kerawanan risiko]*
	*Divisi Pengadaan Barang/Jasa**	**1**	**2**	- *Melakukan revisi prosedur operasional standar dan kode etik Perusahaan.**			✓		*Sedang dilakukan penyusunan revisi prosedur operasional standar dan kode etik oleh*	*[nama penanggung jawab yang melakukan peninjauan terhadap tingkat kerawanan*

				- *Membuat sosialisasi terkait kode etik dan prosedur operasional standar terbaru, serta kebijakan anti-korupsi Perusahaan.** - *Meminta penanggung jawab divisi pengadaan menandatangani pakta integritas anti-korupsi.**					*fungsi kepatuhan Perusahaan*	*risiko]*
SUAP-MENYUAP	*Divisi Hukum dan Kepatuhan**	2	3	- *Melakukan revisi prosedur operasional standar dan kode etik Perusahaan.** - *Membuat sosialisasi terkait kode etik dan prosedur operasional standar terbaru, serta kebijakan anti-korupsi Perusahaan.* - *Meminta penanggung jawab divisi hukum dan kepatuhan*	-	✓			- *Sedang dilakukan penyusunan revisi prosedur operasional standar dan kode etik oleh fungsi kepatuhan Perusahaan.*	*[nama penanggung jawab yang melakukan peninjauan terhadap tingkat kerawanan risiko]*

				*menandatangani pakta integritas anti-korupsi.** - *Mendorong utilisasi whistleblowing system oleh seluruh karyawan perusahaan, terutama di dalam divisi hukum dan kepatuhan.**						
	*Divisi Keuangan**	2	3	- *Melakukan revisi prosedur operasional standar dan kode etik Perusahaan.** - *Membuat sosialisasi terkait kode etik dan prosedur operasional standar terbaru, serta kebijakan anti-korupsi Perusahaan.** - *Meminta penanggung jawab divisi keuangan menandatangani pakta integritas anti-korupsi.** - *Mendorong utilisasi*	-	✓			*[silahkan diisi berdasarkan kondisi aktual yang terjadi di dalam Perusahaan]*	*[nama penanggung jawab yang melakukan peninjauan terhadap tingkat kerawanan risiko]*

				*whistleblowing system oleh seluruh karyawan perusahaan, terutama di dalam divisi hukum dan kepatuhan.**						
	[silahkan diisi berdasarkan kondisi aktual yang terjadi di dalam Perusahaan]	*[silahkan diisi berdasarkan kondisi aktual yang terjadi di dalam Perusahaan]*	*[silahkan diisi berdasarkan kondisi aktual yang terjadi di dalam Perusahaan]*	*[silahkan diisi berdasarkan kondisi aktual yang terjadi di dalam Perusahaan]*					*[silahkan diisi berdasarkan kondisi aktual yang terjadi di dalam Perusahaan]*	*[nama penanggung jawab yang melakukan peninjauan terhadap tingkat kerawanan risiko]*
KECURANGAN LAINNYA	*[silahkan diisi berdasarkan kondisi aktual yang terjadi di dalam Perusahaan]*	*[silahkan diisi berdasarkan kondisi aktual yang terjadi di dalam Perusahaan]*	*[silahkan diisi berdasarkan kondisi aktual yang terjadi di dalam Perusahaan]*	*[silahkan diisi berdasarkan kondisi aktual yang terjadi di dalam Perusahaan]*					*[silahkan diisi berdasarkan kondisi aktual yang terjadi di dalam Perusahaan]*	*[nama penanggung jawab yang melakukan peninjauan terhadap tingkat kerawanan risiko]*

**catatan Penting: semua informasi pada tabel di atas merupakan ilustrasi, silahkan diisi sesuai dengan kondisi aktual Perusahaan.*

Keterangan:

Jenis dan Area Risiko	:	Perusahaan melakukan identifikasi dan dokumentasi terhadap risiko di seluruh unit kerja atau divisi kerja.
Tingkat Kerawanan Risiko Saat Ini	:	Perusahaan melakukan identifikasi kerawanan risiko saat ini (tinggi, moderat, atau rendah)
Tingkat Kerawanan Risiko Saat Yang Diharapkan	:	Perusahaan melakukan identifikasi kerawanan risiko yang diharapkan(tinggi, moderat, atau rendah)
Strategi untuk mencapai tingkat kerawanan risiko yang diharapkan	:	Perusahaan menentukan strategi Perusahaan untuk mencapai tingkat kerawanan risiko yang diharapkan.
Periode Waktu	:	Periode waktu (dalam bulan) yang diperlukan dalam mencapai tingkat kerawanan risiko yang diharapkan.
Status Implementasi Strategi	:	Status implementasi dari strategi yang dilakukan Perusahaan. Setiap unit diharapkan untuk melakukan pembaharuan status setiap bulannya.
Penanggung jawab	:	Nama pihak yang bertanggung jawab terhadap implementasi strategi.

Mengetahui dan Menyetujui,

[Tempat], [tanggal-bulan-tahun]

TTD

Cap perusahaan

[Nama]
Direktur [*]

Penanggung Jawab,

[Tempat], [tanggal-bulan-tahun]

TTD

Cap perusahaan

[Nama]
Penanggung Jawab Fungsi Kepatuhan