Universidad de Antioquia - Facultad de Artes
Colección de Grabado

ANALISIS DE OBRAS POR TEMATICAS

TEXTO INTRODUCTORIO
SOBRE EL EROTISMO

Para el desarrollo de este ensayo, he referenciado dos autores que han tratado el tema del erotismo y sus variantes principales. Se trata de Georges Bataille, quien en sus intentos por explicar estos fenómenos, los aborda desde el punto de vista de la antropología, la historia y la filosofía. El segundo autor, el escritor mejicano Octavio Paz, en su libro "La llama doble", hace mas énfasis en aspectos de tipo social y político, en el sentido de señalar cómo el amor que ha sido el sostén moral de las sociedades, se ha ido perdiendo hasta llegar al punto en que el hombre contemporáneo, carente de afectos, lo ha cambiado por la promiscuidad y el dinero. De igual modo he seleccionado también la obra artística de dos pintores excepcionales, que desde ópticas diametralmente opuestas, han referenciado en su obra gráfica la temática del erotismo: el español Francisco de Goya y el colombiano Luis Caballero.

El ensayista y novelista francés Georges Bataille[1] refiriéndose al tema del erotismo, el sexo y el amor, enfatiza cómo la actividad sexual entendida en el sentido de una búsqueda permanente de la preservación natural de los seres vivos, orientada a fines reproductivos y a la crianza de los hijos, es diferente al erotismo**,** fenómeno exclusivo de la especie humana; como tal, se manifiesta en una infinita variedad de formas. En el erotismo entran en juegos componentes psicológicos y de la personalidad como la imaginación, el deseo y otros impulsos propios del inconsciente del ser humano. Una mirada, un gesto, una caricia, incluso lo prohibido, el sufrimiento y aún la muerte, podrían considerarse como actos propios del erotismo.

El velludo hombre del Neanderthal[2] ya tenía conciencia de la muerte al decidir dar sepultura a sus difuntos, y es a partir de ese conocimiento que surge el acto erótico, diferenciándose del instinto animal. El comportamiento de un animal ante el cadáver de otro de su misma especie, expresa tan sólo indiferencia, en tanto que el aún imperfecto hombre prehistórico al enterrar los muertos de los suyos, lo hace con una supersticiosa solicitud que revela al mismo tiempo respeto y miedo. Este tema de forma muy directa aparece en los personajes de Hans Bandung[3] cuya expresión final es la imagen cadavérica que sostiene en sus manos un reloj de arena, marcando un tiempo entre el placer erótico y la muerte.

---

[1] *Georges Bataille. "El erotismo". Las investigaciones de Bataille se fundamentan en la experiencia interior, o dicho de otro modo, en la experiencia religiosa, cuyo origen se encuentra en las más lejanas supersticiones de la devoción; en este sentido difiere del trabajo del historiador de las religiones, del etnógrafo o del sociólogo. Tanto si se trata de erotismo o mas genéricamente de religión, su experiencia interior era imposible en una época en que no se evidenciaba el juego entre lo prohibido y la trasgresión, juego que ordena la posibilidad de ambos. "La prohibición está ahí, para ser violada."*

[2] *Neanderthal. Es un lugar geográfico en el valle de la Cuenca del Dussel (Alemania) donde fueron hallados en 1856 restos humanos fosilizados que permitieron la identidad de la raza prehistórica del mismo.*

[3] *Baldung, Hans "Grien". Pintor dibujante y grabador alemán. (1484–1515). Su primera formación posiblemente se inicia en el taller de Durero y es allí donde recibe el apodo de "Grien" "verde" por su apego a este color. Las primeras obras de Baldung están influidas por Durero y la llamada escuela del Danubio; mas tarde la vena mas expresionista y tortuosa de Grünenwald es la que aflora en su obra madura. Hacia el final de su vida se decantó por los motivos seculares coincidiendo con el avance de la Reforma protestante. Además de pinturas religiosas y retratos, realizó gran cantidad de dibujos, convertidos posteriormente en grabados, contribuyendo así a la gran difusión de su obra. La muerte y el erotismo fueron constantes de su universo artístico.*

ANALISIS DE OBRAS POR TEMATICAS

Cuando Bataille evoca la imagen del cazador de la cueva de Lascaux, que aparece desnudo, herido de muerte, con su falo erecto en el rito salvaje de la caza prehistórica, está reconociendo en dicha imagen la conciencia de la muerte del hombre paleolítico, que supone, a su vez, la conciencia del Eros. Se trata de un ritual expiatorio, de sacrificar su vida a causa de la muerte del animal.

La obra del pintor colombiano Luis Caballero es abundante en estas manifestaciones. El artista bogotano desarrolló su formación estética a través de estas observaciones. Según el psicoanalista Ramiro Ramírez[4] en la esencia de su búsqueda "el artista es arrastrado por la intensidad de su pasión, el poder de su contemplación, su videncia y su violencia" elementos que recayeron sobre lo sensual y lo erótico, y con los que intentó relacionar el cuerpo humano y su obra artística: el gesto, que al mismo tiempo puede ser de placer, de dolor o de éxtasis.

En mis cuadros, dice Caballero, no se sabe si estas figuras están en un momento después de la muerte "la petite morte"[5] o del placer, puesto que después del placer o después de la muerte se produce el mismo abandono orgánico.

Como argumento principal para la explicación de sus propósitos, Caballero explora en el cuerpo humano semidesnudo y en algunos casos totalmente desnudo, o sea en el hombre despojado de convencionalismos y en antítesis semántica entre la vida y la muerte (eros y tánatos)[6] la angustia, la pasión y el erotismo. Puede expresar mas erotismo una figura vestida que un desnudo, mucho más en la vida real, porque el erotismo está lleno de insinuaciones, de promesas, de pequeños detalles.

El pintor encuentra en el dibujo el medio mas apropiado para expresar sus emociones y sentimientos, por ser este medio una experiencia más directa. Pero no es el trazo que alude a representar sin expresar, es decir no se trata de reproducciones fotográficas, sino que lo esencial es la expresión. En etapas anteriores de su producción, el exceso de naturalismo le había quitado fuerza expresiva a sus obras. Necesitaba un equilibrio entre el realismo y la abstracción, y es precisamente en ese punto fundamental donde se inclina la balanza a favor

---

[4] *Sociólogo de la Universidad Nacional de Colombia (Bogotá) y sicoanalista de la Escuela Freudiana de París. Ha desarrollado una importante labor crítica de las obras de los pintores Luis Caballero, Darío Morales, Saturnino Ramírez, Francisco Rocca y Jim Amaral.*

[5] *Los franceses describen el éxtasis erótico como la "petite morte". Todas las representaciones de santos en éxtasis aluden al orgasmo porque son fenómenos muy parecidos. Las descripciones narradas por los santos que han vivido esta experiencia parecen la descripción de una experiencia erótica. Pero igualmente se puede concluir también, que los gestos producidos por cualquier sujeto en los momentos de máximo placer pueden confundirse aunque por caminos distintos con las sensaciones de éxtasis místico de los santos.*

[6] *Eros y Thánatos. Muchos autores han investigado esta dualidad. Georges Bataille ya citado en este texto, orienta sus investigaciones desde el mundo interior, como actos expiatorios entre la vida y la muerte. Freud, fundador del Psicoanálisis, teorizó que la naturaleza humana surgió de dos instintos: Eros, el instinto de la vida, el amor y la sexualidad en su más amplio sentido y en Thánatos, el instinto de la muerte y la agresión. Eros es el impulso hacia la atracción y reproducción; Thánatos hacia la repulsión y la muerte; uno lleva a la reproducción de la especie, el otro hacia su propia destrucción. En la poesía de Pablo Neruda también hay referencias a esta dualidad entre el deseo y la hostilidad, en una gran variedad de construcciones, visiones e imágenes que permiten desarrollar una dimensión muy importante de su poética; por ejemplo, en la amante invisible de su obra "veinte canciones de amor y una canción desesperada".*

de un expresionismo que interpreta la fuerza emotiva entre el artista y su propia expresión individual, aludiendo a fenómenos de la vida, la religión y la violencia. También estas tensiones se refieren a la repulsión, al odio y al deseo, generadas entre las figuras y su propio yo. Reflexiones sobre la vida, la religión y la violencia; no es sólo la belleza, siempre en sus cuerpos se manifiesta un interés erótico.

El caso más exagerado que se ha hecho con esta ambigüedad es el de Santa Teresa de Bernini y el de todo el período del arte Barroco italiano, al cual la Iglesia católica dio instrucciones para que fuera cada vez más sensual y así contraponerse a la Reforma[7] del norte europeo. Fue precisamente en esa época que los artistas se dedicaron a representar el cuerpo humano desnudo en todo tipo de posiciones –específicamente escorzos – en la mayoría de las capillas de Europa: valga citar entre los artistas famosos a Rubens y Bernini.

Alusiones al mismo tema del erotismo se encuentra también en la obra gráfica de Francisco de Goya, en especial los grabados de las series "Los Caprichos" y "Desastres de la guerra", pero llevados al extremo opuesto de la iconografía de Caballero; es decir, ya no son los cuerpos de jóvenes en actitudes de violencia, placer y erotismo, sino carnes ajadas, feas y abyectas, como el punto culminante de esa etapa de la vida, o sea el paso previo a la muerte. De ese modo, Goya da rienda suelta a sus demonios y su erotismo desgarrado, obsesionándose por la vejez y el cadáver, el suplicio y la antropofagia.

La crueldad y el erotismo confluyen en el espíritu poseído por la resolución de ir mas allá de lo prohibido. Siempre es posible traspasar las fronteras, pues se trata de territorios vecinos, aunque a su vez, opuestos. La crueldad puede derivar hacia el erotismo, pero del mismo modo una matanza de prisioneros puede tener como fin, en el colmo del paroxismo, actos de canibalismo.

Bataille, refiriéndose a Goya y Sade – que fueron contemporáneos – dice que a ambos les unió la obsesión por el sufrimiento y la extrema crueldad. No obstante, la obsesión por la muerte se manifiesta mediante una violencia compulsiva semejante al erotismo; en cierto modo el erotismo es la salida, la escapatoria del horror. Goya, aislado por la angustia y la sordera expresa en sus pinturas y grabados lo grotesco de la condición humana. Sade, en sus transgresiones, llega a límites parecidos a los del artista español, pero ambos reservaron sentimientos humanitarios.

El escritor mejicano Octavio Paz, al indagar sobre el sexo, el erotismo y el amor[8] expresa que estas formas de comportamiento son aspectos de un mismo fenómeno, manifestaciones

---

[7] *Reforma. Movimiento religioso que en el siglo XVI sustrajo a la obediencia de los Papas una gran parte de Europa. La Reforma nació de causas religiosas, pero las razones políticas y económicas no estuvieron ausentes. Preparada por la idea generalizada de que la Iglesia necesitaba una reforma, surgió la convicción de que el cristianismo volvería a sus orígenes por la sumisión a las tradiciones eclesiásticas y al criterio de la Biblia. Entre las circunstancias favorables a la Reforma se pueden citar: el Renacimiento, por su interés en remontarse siempre a los textos originales; la invención de la imprenta de Gutemberg, que favorecía la difusión de las ideas; la reacción de los príncipes contra los abusos de la Iglesia en materia de poder; la abundancia de bienes del clero y las deficiencias religiosas y morales de algunos de sus integrantes. Su iniciador fue Martín Lutero, que excomulgado en 1520 rehusó la sumisión y definió su doctrina. La nobleza alemana adoptó las nuevas ideas y pronto la Reforma se propagó por Suiza, Francia (Calvino), Escocia y Holanda.*

[8] *Octavio Paz. "La llama doble" . Libro sobre el tema del amor y el erotismo. Seix Barral edit. 1993*

de lo que llamamos vida. El erotismo y el amor son cristalizaciones, sublimaciones y perversiones que transforman la sexualidad y la convierten en muchos casos en actos inconscientes.

El erotismo es exclusivamente humano y la diferencia que puede existir entre este y la sexualidad, es la infinita variedad de formas en que se manifiesta. El erotismo es invención, variación incesante. El sexo es siempre el mismo, pero en todo encuentro sexual hay algo invisible y siempre activo: la imaginación y el deseo. La sexualidad es animal, el erotismo es humano; el amor es a su vez ceremonia y representación, pero va mas allá; el amor es la metáfora final de la sexualidad; no hay amor sin erotismo.

En la Edad Moderna desde la Ilustración[9], el amor ha sido un agente decisivo tanto en el cambio de la moral social y las costumbres como en la aparición de nuevas ideas e investigaciones. En todos esos cambios – Romanticismo y la primera posguerra – el ser humano fue el eje fundamental. Como pasión y no sólo como idea, el amor ha sido revolucionario en este período. El Romanticismo[10] no nos enseñó a razonar, nos enseñó a sentir. Del mismo modo pero a la inversa, la gran miseria de la época contemporánea con sus democracias liberales y globalizantes como modelo de desarrollo y bienestar, reside en su insensibilidad afectiva.

La idea del amor ha sido la levadura espiritual y moral de nuestras sociedades durante un milenio. Hoy amenaza con disolverse. Sus enemigos no son los antiguos, la Iglesia y la moral de la abstinencia, sino la promiscuidad que lo convierte en pasatiempo, y el dinero que lo transforma en servidumbre. Si el mundo ha de recobrar la salud, la cura debe ser doble: la regeneración política que de cabida a la resurrección del amor.

Pero el amor y el tiempo son inseparables; hay que confiarse a la corriente temporal, hay que vivir. El cuerpo envejece porque es tiempo como todo lo que existe sobre la tierra. Somos tiempo y no podemos sustraernos a su dominio, podemos transfigurarlo, no negarlo ni destruirlo. El amor es también una respuesta; por ser tiempo y estar hecho de tiempo, es simultáneamente conciencia de la muerte y tentativa por hacer del instante una eternidad.

NOTA: *La Historia del Arte es abundante en artistas que han tratado estos temas. Citaré solo algunos a modo de información: Fancis Bacon, Bandung Grien, Balthus, Cezanne, Piero di Cosimo, Lucas Cranach, Delacroix,*

---

[9] *Ilustración. Movimiento cultural europeo del siglo XVII caracterizado por una gran confianza en la razón, por la crítica a las instituciones tradicionales y la difusión del conocimiento.*

[10] *Romanticismo. Movimiento cultural y político que se originó en Alemania a finales del siglo XVIII como una reacción al racionalismo de la Ilustración y el Neoclasicismo, dándole preponderancia al sentimiento. Se desarrolló fundamentalmente en la primera mitad del siglo XIX, extendiéndose desde Alemania a Inglaterra, Francia, Italia, España, Rusia, Polonia, Estados Unidos y las recién nacidas repúblicas hispanoamericanas. Posteriormente se transformó en diversas corrientes, con la denominación general de Post-romanticismo. La palabra romanticismo viene del adjetivo inglés "romantic", término que se comenzó a usar alrededor del siglo XVII en Inglaterra para señalar la naturaleza aventurera y novelesca de los libros de caballerías llamados romances. Posteriormente, la palabra tuvo un cambio semántico, designando el sentimiento que inducían los paisajes y los castillos en ruinas. John Evelyn en el año de 1654 alude a dichos paisajes con el calificativo de "un paisaje muy romántico" refiriéndose a los alrededores de Bath. Igualmente, en el año de 1666, Samuel Pepys describe un castillo como "el más romántico".*

ANALISIS DE OBRAS POR TEMATICAS

Durero, Max Ernst, Francisco de Goya, Andrea Mategna, Luis Caballero, Matisse, Miguel Angel, Picasso, Rembrandt, Renoir, Tiziano, Toulouse Lautrec.

ANALISIS DE OBRAS POR TEMATICAS

EROTISMO

Ensayo sobre el erotismo en una selección de obras de la colección de grabado

He recurrido al texto introductorio de esta temática, la cual constituye un hilo conductor y eje de relaciones entre los grabados seleccionados. El análisis pre-iconográfico de estas obras, igualmente ha sido referente importante para abordar con mayores elementos de juicio el análisis hermenéutico. El contenido erótico de estos grabados se presenta de diversas maneras, aunque es reiterativo su tratamiento en situaciones muy directas que aluden a fenómenos de tipo sexual, donde cuerpos desnudos de hombres y mujeres se muestran en actos de tipo carnal, incluyendo en algunos casos animales. En otros, se expresa sutilmente a través de metáforas e insinuaciones que permiten un análisis más pleno de significados.

En cuanto a su tratamiento expresivo, la formalización de las ideas se realiza por medio de imágenes creadas por la expresión lineal a través del dibujo, el uso de la fotografía, las máquinas de fotocopiado, los recursos de la impresión digital, o mediante técnicas mixtas, mezclando varios de los procesos citados. Igualmente el uso de entintados ricos de color es casi una constante, aunque en algunos grabados, la paleta queda reducida al blanco del soporte del papel y al negro como pigmento contrastante.

Dacia Solano

Dacia Solano expresa el erotismo utilizando partes del cuerpo humano como recurso para formular la carga erótica que contienen: labios, lengua y dedos de los pies. Algunos de estos elementos, resaltan aun más el sentido erótico, por su atractiva decoración de colores contrastantes que los articulan de modo sutil al acto de comer, lamer, chupar, curar, entre otros. Vale recordar las bacanales del imperio romano donde la comida y la bebida jugaban papel importante en este tipo de actuaciones, como ingredientes complementarios orientados al sexo y la promiscuidad, pero también al amor y el erotismo.

Camilo Castaño presenta un grupo compuesto por siete obras organizadas así: una serie de tres grabados (00-0778; 00-0888; 00-0889) impresos a un tinta, donde explora la naturaleza urbana a través de los medios de transporte masivo: los buses que a diario circulan atiborrados de personas por las calles de nuestras ciudades latinoamericanas. Tanto los vehículos como la gente que los utiliza, llevan impresos elementos propios de la decoración popular, y algunas frases cortas creadas por el autor.

Camilo Castaño

ANALISIS DE OBRAS POR TEMATICAS

Camilo Castaño

Camilo Castaño

En el tríptico (00-0868; 00-0869; 00-0870) y una obra independiente (00-0779) que hace parte del mismo tema, el artista utiliza una paleta de atractivos colores planos y contrastantes que armonizan muy bien con el ambiente “kitch” inherente a los medios de expresión popular, pero enfatizando en los accesorios de la moda. De esta forma, dichos vehículos se transforman en pasarelas móviles e instantáneas que permiten sólo miradas furtivas e incómodas en una especie de “fashion show” criollo, complementado también con citas textuales que aluden de alguna manera al “voyerismo” que implica también el temor de ser descubierto o la esperanza de lograr un encuentro en un mundo cada vez mas individualizado. Lo paradójico de este escenario macondiano es su irrealismo fantástico y fragmentado, que logra apropiarse de elementos inherentes a otros ambientes, para trasladarlos a situaciones de la vida cotidiana que difícilmente se podrían dar en otras culturas.

Camilo Castaño

Camilo Castaño

Camilo Castaño

Camilo Castaño

ANALISIS DE OBRAS POR TEMATICAS

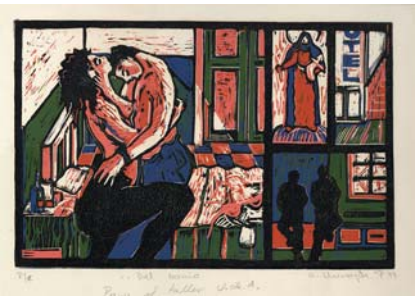

Harold Miranda

El trabajo de **Harold Miranda** (93-0063) se podría clasificar dentro del mismo género del artista anterior, pero con diferencias notables por el contexto en que se desarrolla. La escena se ubica en un ambiente urbano, pero ligado a fuertes tradiciones enraizadas en las barriadas de las grandes ciudades. La escena está ubicada en un barrio popular de Medellín -lugar de residencia del artista- que tiene connotaciones muy particulares por la ubicación geográfica, tipología de la construcción, idiosincrasia de sus habitantes y sus creencias y costumbres. En esta especie de "collage" con cercanas alusiones al Pop norteamericano, pero con indudable estilo propio de nuestra idiosincrasia, conviven cotidiana y armoniosamente colectivos muy religiosos y devotos de imágenes de la Vírgen María, el Sagrado corazón, y el Divino niño, con escenas de violencia cotidiana, sexo, drogas y el control por el poder. El rico y contrastante colorido de este grabado en superficie de linóleo, se logra mediante entintados progresivos, que recrean la atmósfera del suceso. Llama la atención la presentación del ambiente, por medio de un corte que deja al descubierto los momentos principales del conjunto. En él se destacan por su tamaño y color, una pareja semidesnuda en escenas amorosas, enfatizando la miscelánea en un sólo ambiente y en los mismos instantes, de varias escenas como si fueran fragmentos de un acto teatral.

Diana Maria Hurtado

Diana María Hurtado (95-0348) **Luis Fernando Salgado** (96-0380) y **John Fredy Gómez,** este último con sus grabados titulados "Votos de castidad" (95-0316) y "Confesiones con la superiora" (95-0289), se valen de situaciones directas entre parejas o mas personas en estado de desnudez o semidesnudas, realizando actos de unión sexual en diversas posiciones de sus cuerpos. Si bien en estos grabados no existen referentes al erotismo místico expresado en la obra gráfica del pintor Luis Caballero, o el erotismo descarnado y repugnante de las series de grabados de Francisco de Goya, existen elementos de la sexualidad y el erotismo, que auque directamente expresados en sus obras, no se pueden ubicar solamente como actos sexuales con fines reproductivos o del cuidado y crianza de la descendencia. Octavio Paz en su libro "La llama doble" referencia dicho sentimiento como algo invisible y siempre activo, donde la imaginación y el deseo se hallan integrados, y por consiguiente es un rasgo esencial que nos diferencia de los animales.

Luis Fernando Salgado

ANALISIS DE OBRAS POR TEMATICAS

John Fredy Gómez

John Fredy Gómez

Mónica Fernández

En la obra de **Mónica Fernández** (96-0415) se encuentran referentes a la mitología griega en alusión al hermoso Cupido de los latinos, famoso infante alado, cruel y despiadado que tiraniza a dioses y humanos complaciéndose en jugar con sus víctimas. Porta en sus manos el arco y las flechas cargados con el néctar del amor en busca de corazones humanos para herirlos con sus dardos. Pero esta simbología puede asumir significados ambivalentes, tanto de felicidad, como de dolor y sufrimiento. En el "Martirio de San Sebastián" se evidencia esa dualidad experimentada por el santo, que ante la inminencia de su muerte, es invadido por una especie de erotismo parecido al éxtasis místico. El pintor colombiano Luis Caballero expresa en su obra gráfica dichos sentimientos en las figuras de cuerpos humanos violentados por la pasión y el dolor.

Carolina Berrío en su obra (99-0687) y en (99-0693), utiliza espacios interiores muy grandes entintados; el primero, en valores contrastantes de blanco y negro que sirven de fondo al cuerpo de una mujer desnuda que yace expectante sobre un piso formado por un tendido de baldosas de tipo geométrico. El segundo, está compuesto por un abigarrado amasijo de líneas ondulantes entintadas en la gama de los azules y matices rojizos, que dan la sensación de movimiento y acción. El máximo contraste cromático parece descansar sobre dicho fondo donde puede verse la figura de un cuerpo femenino desnudo que está reclinado en actitud ansiosa y de espera. La

Carolina Berrío

ANALISIS DE OBRAS POR TEMATICAS

Carolina Berrío

construcción estilizada de su cuerpo y el entorno que la rodea nada tiene que ver con los cánones clásicos de las majas desnudas de Goya (1800) o la Olimpia de Manet (1863) o incluso para remitirnos a épocas mas contemporáneas, con los desnudos de colores planos de los artistas de pop norteamericano; al contrario, la figura de la mujer desnuda, tiene rasgos notablemente estilizados como recurso visual contrastante entre lo material de los espacios arquitectónicos y el personaje que los ocupa. La diferencia con otros grabados de la misma temática archivados en la Colección, radica en el acto pasivo de su cuerpo, que más bien espera un acontecimiento o yace en éxtasis, en comparación con acciones directas alusivas al sexo, presentadas en otras obras.

John Jairo Muriel. El erotismo implícito en este grabado (91-0021) está expresado por el uso de diversos recursos visuales para lograr de una forma velada dicho sentimiento. No se vale de escenas sexuales o violentas, ni de metáforas alusivas al tema, sino que presenta en un difícil escorzo y por medio de un sutil juego de luces y sombras, el cuerpo de una mujer semidesnuda con su rostro en primer plano, cubierto parcialmente por un delicado velo que oculta pero al mismo tiempo deja al descubierto algunas partes de su anatomía. El contraste de valores se ha logrado en la fase de intervención de las matrices y los entintados finales. Se podría hacer alusión también a las majas desnudas de Goya y Manet, pero como en el caso de Carolina Berrío, ni la estructura formal de estos grabados, ni mucho menos su contexto, las emparenta. Solamente el tema del desnudo sugiere algún tipo de relación, como ha sucedido con miles de obras que conforman el patrimonio artístico universal.

John Jairo Muriel

Carlos Mario Henao

Carlos Mario Henao (99-0686) Los grabados de este artista tienen algunos elementos comunes con las obras de Camilo Castaño y Harold Miranda, en cuanto al ambiente “pop” en que se ubican, pero cada uno, explorando universos muy particulares. En esta policromía de Carlos Mario, el contenido erótico se expresa por medio de imágenes de rico y contrastante colorido, como un falo erecto que se apresta a disparar su carga sobre la superficie en negativo de una boca abierta de labios carnosos y provocativos, entintados de color rojo. Si bien esta acción se podría relacionar con un acto de violencia y penetración sádica, también puede tener relación con la

comida. La dualidad de significados inherentes en esta obra, no le impiden expresar una carga erótica evidente. El grupo de letras que rodean la imagen principal y que complementan la información visual, nos remiten a los juegos infantiles de la famosa pelota de letras, o a tempranos esfuerzos por descifrar estos códigos de lectura.

El segundo grabado de Carlos Mario (99-0691), presenta una formalización y contenidos similares al anterior. Se trata de un lápiz de labios de color rojo que se dirige a modo de flecha hacia una boca abierta de labios carnosos, también entintada de color rojo. La connotación que tiene con el erotismo no puede ser más evidente. Aunque que se trate de imágenes distintas, el falo y el lápiz de labios se dirigen raudos hacia un objetivo común: la boca abierta, que bien podría ser el receptáculo de otro objeto, más relacionado metafóricamente con un falo.

Carlos Mario Henao

Rubén Yépes

Rubén Yépes (99-0703) Utiliza el cosmos y la geometría euclidiana como espacios infinitos que dan cabida a una rica simbología de seres humanos pertenecientes a una sociedad altamente evolucionada y con principios de organización colectiva donde cada miembro cumple una función determinada, parecida a las colmenas de las abejas, con sus celdas y compartimentos geométricos. En ese medio y habitat de círculos y secciones triangulares, han conseguido tal grado de sublimación mística, que ya no necesitan expresar los sentimientos propios de la sensualidad y el amor, y si lo hacen, pareciera alejado de cualquier expresión de los sentidos.

En el segundo grabado (00-0701) Rubén no utiliza la geometría como parte de su lenguaje y centro del universo. Las figuras desnudas esquematizadas, en algunos casos exageradamente alargadas y en contraste con un fondo blanco ligeramente marcado por sutiles líneas, ambientan las imágenes, que parecen flotar en un recipiente de líquido amniótico uterino en una especie de danza muy sensual que les impide cualquier contacto con el mundo exterior, además, no lo necesitan, pues parece que han conseguido niveles muy intensos de placer. Podría haber en este grabado una lejana similitud con la gráfica rupestre de los primitivos habitantes del paleolítico; vale decir, figuras repetidas de cuerpos humanos, altos contrastes para percibir las formas y la ausencia de cromatismo.

Rubén Yépes

ANALISIS DE OBRAS POR TEMATICAS

Betty Yolima Castro

Betty Yolima Castro (05-1162) Este grabado realizado en matriz de “neolite” se puede clasificar junto a las obras de Rubén Yépes, dentro del mismo género y estructura compositiva: se trata de figuras alargadas, esbeltas y en altos contrastes del blanco y negro, en clara referencia al arte de los pueblos africanos, y a su vez, a las esculturas de Alberto Giacometti. El concepto de los opuestos, vale decir el eterno dilema entre la vida y la muerte, el bien y el mal, la luz y la sombra, luzbel y lucifer, el placer y el dolor, con su carga de erotismo inherente, también hacen parte de la lectura de estas obras.

Jorge Luis Múnera

El collage de **Jorge Luis Múnera** (04-1159) está compuesto por dos fragmentos rasgados de papel periódico ordinario, organizados aparentemente sin estudios previos en una especie de juego de azar. Se puede apreciar cómo el artista alude al juego de los opuestos, el Eros y el Thánatos, mediante una sutil maniobra visual que permite la representación del yo y su disolución, la presencia y la ausencia, la subida y la caída, en una experiencia erótica de tensión y distensión. El grabado de este artista se puede relacionar con las pinturas rupestres del hombre del paleolítico por su profunda elementalidad y ausencia de cromatismos, pero también con la obra gráfica de Luis Caballero, no en su iconografía, sino en el acto de representar bajo formas distintas; en el caso de Jorge Luis, de modo mas velado y oculto, es posible encontrar el mismo tema de la experiencia erótica.

Alejandro Montoya

Alejandro Montoya (99-0649) presenta escenas de cacería alusivas también al período paleolítico, pero de una manera más directa por medio de grafismos lineales entintados en negro y planos de colores terrosos, sienas y blancos. De este modo ubica al observador en un contexto, antes que para imitar, para exaltar la figura de animal herido por lanzas que da saltos en su agonía y muerte. El erotismo en este caso está oculto y sugerido por la acción del cazador que aunque ausente, también está herido de muerte y siente en su agonía un profundo placer, en un ritual expiatorio y de sacrificio de su propia vida a causa de la muerte del animal.

ANALISIS DE OBRAS POR TEMATICAS

Juan Diego Castañeda

Juan Diego Castañeda en su obra (99-0700) acude a la violencia como ingrediente principal para expresar sentimientos antagónicos de erotismo y sadomasoquismo, expresados por medio figuras de hombres y mujeres ataviados con prendas de cuero. Estas formas adquieren fuerza y dramatismo por los planos entintados en azules, naranjas y violetas en contraste con el negro. A primera vista se observa una pareja, lo que sugiere que entran en juego otras personas que aparentemente no se observan en la imagen. Pero una mirada más atenta permite descubrir en el ángulo superior derecho del grabado, un pequeño rostro de color azul, mimetizado entre una gama de tonalidades del mismo espectro, que pareciera expresar a modo de proyección, instantes de enorme gozo y placer, en oposición al mismo tiempo del gozo y sufrimiento de la pareja. Esta dualidad de los opuestos ha sido tratada por diversos autores como Bataille, Freud, Neruda y Octavio Paz entre otros.

Víctor Manuel Hoyos

Víctor Manuel Hoyos (00-0892) En esta serigrafía el artista "obliga" al observador a detener la mirada sobre la región púbica de una mujer, debido al máximo acercamiento producido por el efecto de close-up, que permite este fenómeno de óptica. La chica acaricia suavemente su sexo con los dedos de las manos en actitud provocante. El lenguaje del color que emplea el artista mediante la utilización de negros, rojos y azules, es muy efectivo y original, pues logra crear una atmósfera que ambienta la escena un tanto velada que tienen los espectáculos de "streap tease" propios de la cultura norteamericana. Algunos artistas del Pop Art estadounidense como James Rosenquist y Tom Wesselmann, han tratado estos temas, pero no con el cromatismo y sentido de lo erótico expresado en esta obra.

Claudia Tuirán

Claudia Tuirán (97-0522) modela en matrices de yeso blando las figuras de una pareja de hombre y mujer que muestran en primer plano sus rostros, mediante el efecto del close up. La utilización de este efecto propio del lenguaje cinematográfico utilizado por la artista, llama la atención y evidencia en estos personajes la gestualidad un tanto sutil, y que se manifiesta por medio de caricias a modo de roces de piel, en actitud de invitación vedada. El rostro inclinado de la mujer en dirección al hombro de su pareja, refleja una actitud de ofrecimiento y entrega.

Esta gestualidad se enfatiza de modo más sugerente con el tema del erotismo en la serie de cuatro fotograbados de Ana **Ana Cristina Zuleta** (00-0824 a-b-c-d) ganadora del Segundo Premio en la IV Bienal de Gráfica Artística del año 2000, organizada por la Facultad de Artes.

ANALISIS DE OBRAS POR TEMATICAS

Ana Cristina Zuleta

En este conjunto, el beso, como acto de acercamiento y contacto íntimo, está expresado fotográficamente y en pequeño formato a través de primerísimo plano de los rostros de una pareja. Sucesivas inmersiones de la matriz en el ácido, alejan la imagen de su representación realista para expresar con mas dramatismo y sensibilidad el erotismo y la pasión explícitos en este trabajo, a través de sutiles contrastes de luz y sombra, que le confieren al conjunto "una atmósfera de intimidad y misterio" cercanos al éxtasis. La enorme superficie de papel en blanco que circunda la secuencia, es como un oasis en medio del desierto que obliga, mas no impone, la necesidad de ir a él, para disfrutar de su rico contenido. Sin lugar a dudas no es un beso que rompe con la fidelidad o lealtad; valga el ejemplo de los relatos bíblicos de la traición de Judas a Cristo con un beso como señuelo para su identificación y entrega a sus enemigos.

Paula Andrea Hernández

Paula Andrea Hernández (04-1147) La organización formal y cromática de esta obra se emparenta con la iconografía del arte pop norteamericano, específicamente en la utilización de la fragmentación de la imágenes y los "close up". Se observan en primer plano los rostros de una pareja de seres humanos que están a punto de unirse por sus bocas en la acción del beso. La composición es simétrica y un tanto esquemática, pero equilibrada por su rico colorido de tonalidades cálidas y líneas continuas que bordean y le dan volumen a las figuras, y los corazones rojos que le dan un toque de romanticismo a la escena. El tema del beso, como acto de iniciación y atracción sexual inherente sólo a la especie de los humanos, es un tema recurrente en la historia del arte. Numerosos artistas muy reconocidos en la historia de arte han trabajado este tema; para citar al menos algunos, basta mencionar al escultor francés Auguste Rodin y al pintor austriaco Gustav Klimt.

Diana María Pérez

Diana María Pérez (99-0720). En este grabado a color, la sugerencia al tema del erotismo no está representado a través de imágenes directas, sino de modo sutil y velado mediante el aglutinamiento de masas de colores cálidos y gelatinosos vistos en primer plano, que parecen moverse hacia adentro y hacia afuera. Por la similitud de las formas parece el segmento de una fruta ya madura y carnosa, dispuesta a ser mordida en cualquier instante; la curiosidad y el deseo invitan a mirar primero, para luego consumar el acto de su comida. Para recordar, las bacanales de los romanos, que tenían las frutas como fuente de comida y bebida, ingredientes imprescindibles en sus orgías sexuales. Del mismo modo, la alusión con la parábola del fruto prohibido en el paraíso terrenal es evidente.

ANALISIS DE OBRAS POR TEMATICAS

Hay una acción que no se debe hacer, pero la tentación es tan fuerte e instintiva que pasa a ser de tal manera atractiva, que cede por el impulso. Este grabado tendría igualmente otra lectura: podría tratarse de un fruto añejo y viejo por el paso del tiempo; las incisiones y marcas en la superficie confirman esta afirmación, que supondría otra alternativa de interpretación, en el sentido del gusto y placer que Goya sentía por las carnes ajadas y viejas de personas ancianas en muchos de sus grabados.

El grabado de **Edgar José Ángel** (96-0379) podría presentar algunas similitudes con la obra de Diana María Pérez, por la alusión con las frutas y el acto de comer, chupar, lamer. Pero hay diferencias en cuanto a la formalización y conceptos. Edgar José, presenta de una manera muy original, dos fragmentos del cuerpo femenino desnudo en relación espacial y expresiva con los cortes por mitades de dos frutas, una manzana y una sandía. La escena sugiere un tercer elemento que no está presente en la obra; el instrumento que puede producir simultáneamente sufrimiento y placer: el cuchillo, que divide a través de cortes o despedaza y marca zonas que podrían producir tanto dolor como placer.

Edgar José Ángel

Gloria Escobar

Gloria Escobar (03-1079). Esta obra, podría presentar similitudes con el grabado de Diana María Pérez, aunque no en su concepción. Diana María representa el objeto y lo acerca dramáticamente al observador hasta el punto de llevarlo casi a la abstracción, pero sin proponérselo. Gloria utiliza en cambio el expresionismo abstracto mediante trazos y manchas muy libres y sueltas de tonalidades un tanto frías, que sugieren escenas viscerales, abiertas, y fragmentadas. El aglutinamiento de masas gelatinosas de grises, sienas, negro y algunas manchas de rojo, crean la sensación de la consumación del acto sexual. Lo atractivo y repulsivo al mismo tiempo; la vida y la muerte, el éxtasis y la agonía. El artista norteamericano James Rosenquist, en un fragmento de la obra “Te amo con mi Ford”, alude al mismo tema, pero con la inclusión de otros elementos visuales mas explícitos, asociados con el erotismo.

Juan David Higuita (03-1117). El título del grabado de este artista “Culto a la fertilidad” como parte integral de su obra, es muy significativo porque hace referencia a sociedades primitivas practicantes de ritos místicos y religiosos de evidente contenido sexual y erótico; también podría estar enfocada como invocación a las deidades de la lluvia, el clima, las cosechas y la abundancia. En todo caso estos fenómenos están relacionados. La estructura formal de esta policromía impresa en colores planos y contrastantes no deja lugar a dudas sobre sus intenciones: seres alargados y deformes, en algunos casos mitad

Juan David Higuita

hombre y mitad animal, que se acarician con sus enormes lenguas y gigantescos falos, y que parecen alimentarse de unos inmensos senos. La exageración es evidente y por eso llaman poderosamente la atención, como si se tratara de un lujurioso micro clima de algún país tropical. El contraste es evidente por la diminuta pareja de seres humanos desnudos que se acarician mutuamente sus genitales.

La mitología universal es rica en la creación de estos híbridos, y varios artistas la han utilizado para ilustrar sus obras; Picasso, con sus famosas series de grabados eróticos de los Minotauros, recrea escenas donde seres mitad hombre y mitad toro, seducen hermosas jóvenes. En el análisis de las obras de Juan David, el artista no se vale de iconografías veladas; utiliza un lenguaje directo que llega de modo certero al observador. No le interesan tampoco los estudios académicos de la anatomía para aplicarlos a sus seres fantásticos, que como tales, son producto de su fecunda imaginación. La exageración mediante el alargamiento de las figuras, la fragmentación y la utilización de soportes no convencionales, es la constante expresiva de este artista.

Hernando Guerrero
Docente Departamento de Artes Visuales - Facultad de Artes.
Fundador de la Colección - Investigador principal.
Grupo MIRA