i.MX 8M Plus BSP Manual PD22.1.2

PHYTEC Messtechnik GmbH

2024 年 10 月 23 日

Contents

1 支持的硬件 **3**
1.1 phyBOARD-Pollux 器件 . . . 3

2 开始使用 **5**
2.1 下载镜像 . . . 5
2.2 将镜像写入 SD 卡 . . . 5
2.3 首次启动 . . . 6

3 构建 BSP（板级支持包） **9**
3.1 基本设置 . . . 9
3.2 下载 BSP . . . 9

4 安装操作系统 **13**
4.1 启动模式开关 (S3) . . . 13
4.2 烧写 eMMC . . . 14
4.3 烧写 SPI NOR 烧写 . . . 19
4.4 RAUC . . . 22

5 开发 **23**
5.1 主机网络准备 . . . 23
5.2 从网络启动内核 . . . 25
5.3 使用 UUU 工具 . . . 26
5.4 Standalone Build preparation . . . 28
5.5 U-Boot standalone build . . . 29
5.6 Kernel standalone build . . . 31
5.7 访问开发状态 . . . 32
5.8 访问最新的 Upstream 支持 . . . 32
5.9 格式化 SD 卡 . . . 33

6 设备树 (DT) **41**
6.1 介绍 . . . 41
6.2 PHYTEC i.MX 8M Plus BSP 设备树概念 . . . 41

7 访问外设 **45**
7.1 i.MX 8M Plus 引脚复用 . . . 45
7.2 RS232/RS485 . . . 46
7.3 网络 . . . 47

7.4 SD/MMC 卡 51
7.5 eMMC 设备 51
7.6 SPI 主设备 59
7.7 GPIOs 60
7.8 LED 灯 62
7.9 I²C 总线 62
7.10 EEPROM 63
7.11 RTC 64
7.12 USB 主控制器 65
7.13 CAN FD 65
7.14 PCIe 67
7.15 音频 68
7.16 视频 70
7.17 显示 71
7.18 电源管理 73
7.19 热管理 75
7.20 看门狗 77
7.21 snvs 电源键 77
7.22 NPU 77
7.23 ISP 78
7.24 片上一次性可编程控制器 (OCOTP_CTRL) - eFuse 78

8 i.MX 8M Plus M7 Core 81
8.1 获取固件示例 81
8.2 运行 M7 Core 示例 83

9 BSP 扩展 85
9.1 Chromium 85

i.MX 8M Plus BSP 手册	
文档标题	i.MX 8M Plus BSP 手册
文档类型	BSP 手册
Yocto 手册	
发布日期	2024/08/05
是... 的分支	i.MX 8M Plus BSP 手册

下表显示了与本手册兼容的 BSP。

兼容的 BSPs	BSP 发布类型	BSP 发布日期	BSP 状态
BSP-Yocto-NXP-i.MX8MP-PD22.1.2	小更新	2024/08/05	已发布

本 BSP 手册指导您完成板级支持包（BSP）的安装和创建步骤，并描述如何使用 **phyCORE-i.MX8M Plus Kit** 的接口。此外，本文件还描述了如何从源代码创建 BSP 镜像。这对于需要更改默认镜像并需要以简单和可重复的方式实现这些更改的用户非常有用。此外，本手册的某些部分需要在个人计算机（主机）上执行命令。所有这些命令都假定在 Linux 操作系统上执行。

备注

本文件包含代码示例，描述如何通过串行终端与板子进行通信。代码示例的行以 “host:~$”、“target:~$” 或 “u-boot=>” 开头。这些关键字描述了命令执行的位置。只有在这些关键字之后，才需要复制实际的命令。

PHYTEC 提供各种硬件和软件文档。这包括以下内容：

- **QS Guide**：关于如何设置和启动 phyCORE 开发板的简要指南，以及构建 BSP、设备树和访问外设的简要信息。
- **Hardware Manual**：对模块系统及其配套载板的详细描述。
- **Yocto Guide**：这是一个针对 phyCORE 使用的 Yocto 版本的全面指南。该指南包含了 Yocto 的概述；介绍、安装和定制 PHYTEC BSP；如何使用 Poky 和 Bitbake 等程序；以及更多内容。
- **BSP Manual**：这是针对 phyCORE 的 BSP 版本的手册。您可以在这里找到有关如何构建 BSP、启动、更新软件、设备树和访问外设等信息。
- **Development Environment Guide**：本指南介绍了如何使用 PHYTEC 开发和准备的虚拟机（VM）主机来运行各种开发环境。指南中包含了针对 Eclipse 和 Qt Creator 的详细逐步说明，这些工具都包含在虚拟机中。此外，还有关于如何在 phyCORE 产品上运行这些程序的 Demo 项目的说明。指南还包括如何自行构建 Linux 主机 PC 的信息。
- **Pin Muxing Table**：phyCORE SOMs 附带一个引脚表（Excel 格式）。该表将显示从处理器到底板的默认信号路径。默认的设备树复用选项也将包含在内。这为开发人员提供了所有所需的信息，方便他们在开发底板或将 PHYTEC phyCORE SOM 适配到应用时进行设计。

除了这些标准手册和指南，PHYTEC 还将提供产品变更通知、应用笔记和技术笔记。这些文档将根据具体情况发布。大部分文档可以在我们产品的 https://www.phytec.de/produkte/system-on-modules/phycore-imx-8m-plus/#downloads 中找到。

CHAPTER 1

支持的硬件

在我们的网页上，您可以查看所有支持的 Machines 及该版本的可用订货号：BSP-Yocto-NXP-i.MX8MP-PD22.1.2 下载.

如果您在 “Supported Machines” 一栏选择了特定的 **Machine Name** ，您可以查看该 machine 下可用的 **Article Numbers** 以及硬件信息的简短描述。如果您只有硬件的 **Article Numbers** ，您可以将 **Machine Name** 下拉菜单留空，仅选择您的 **Article Numbers** 。现在，它应该会显示您特定硬件所需的 **Machine Name**

备注

当 PCM-070 没有安装 X1 扩展连接器时，此处描述的一些软件功能将无法使用。这些功能包括无线局域网、PCIe、CSI（摄像头）、PEB-AV-12、CAN 和 USB-OTG。

1.1 phyBOARD-Pollux 器件

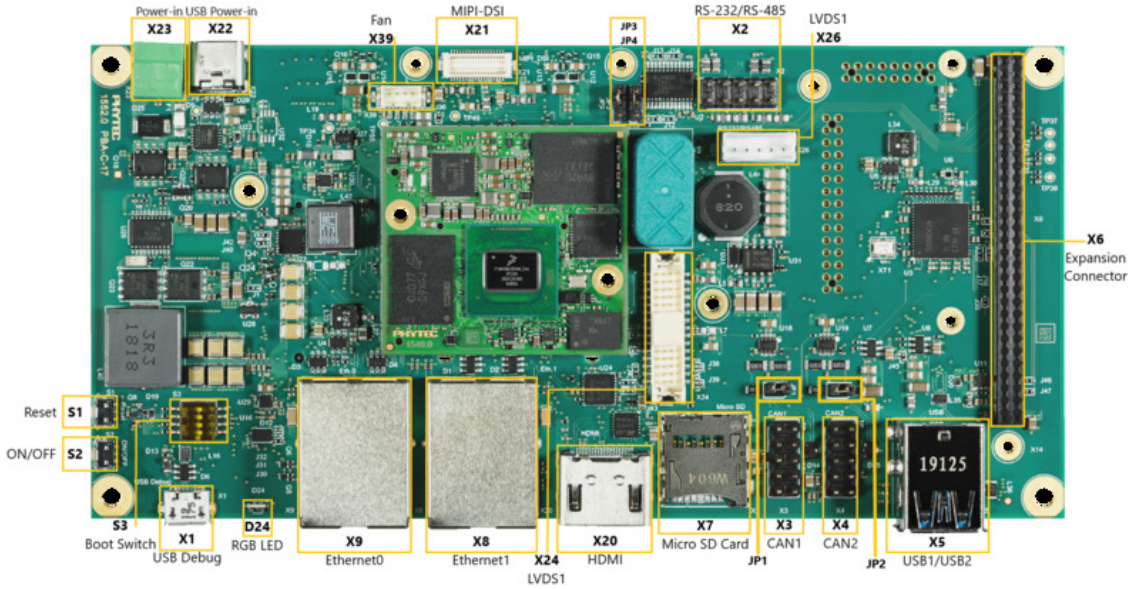

图 1: **phyBOARD-Pollux 器件图（顶部）**

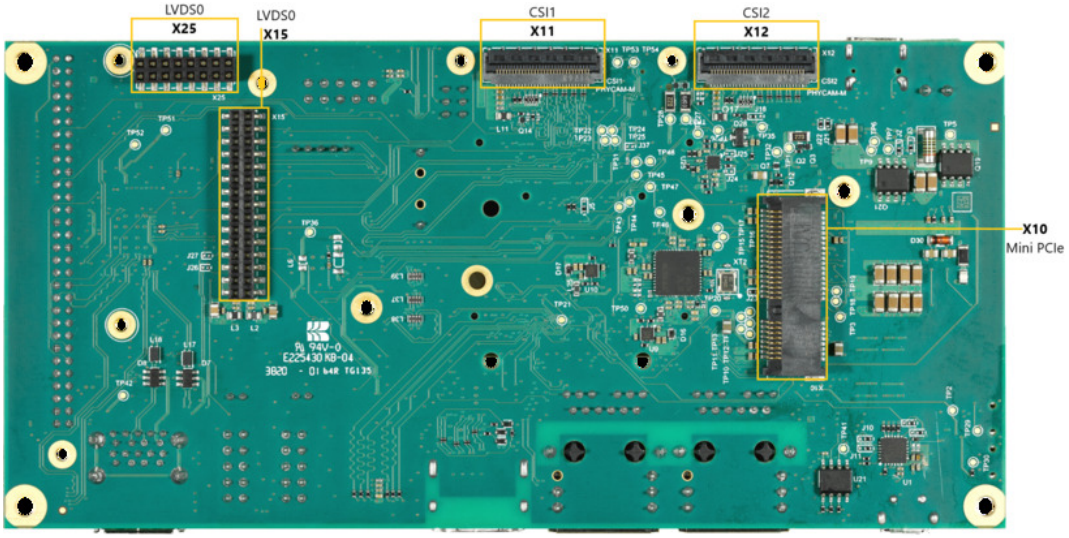

图 2: **phyBOARD-Pollux 器件图（底部）**

CHAPTER 2

开始使用

该 **phyCORE-i.MX8M Plus Kit** 随附预先烧录的 SD 卡。它包含 phytec-qt5demo-image ，可以直接用作启动源。默认情况下，eMMC 仅编程了 U-boot。您可以从 PHYTEC 下载服务器 获取所有源代码。本章解释了如何将 BSP 镜像烧录到 SD 卡以及如何启动开发板。

2.1 下载镜像

WIC 镜像包含所有 BSP 文件，包含预置的分区，可以使用单个 Linux 命令 `dd` 轻松写入到 SD 卡上。它可以通过 Yocto 编译或从 PHYTEC 下载服务器下载。

从下载服务器获取 WIC 文件：

```
host:~$ wget https://download.phytec.de/Software/Linux/BSP-Yocto-i.MX8MP/BSP-Yocto-NXP-i.MX8MP-PD22.1.2/
↪images/ampliphy-vendor-xwayland/phyboard-pollux-imx8mp-3/phytec-qt5demo-image-phyboard-pollux-imx8mp-3.wic
```

2.2 将镜像写入 SD 卡

警告

要使用 `dd` 命令创建可启动的 SD 卡，您必须具有 root 权限。在使用 `dd` 指定目标设备时请务必小心！所选目标设备上的所有文件将立即被删除，而不会有任何进一步的询问！

选择错误的设备可能会导致 **数据丢失**，例如，可能会擦除您当前运行的系统！

要创建可引导的 SD 卡，您必须首先找到 SD 卡及其可能的分区的正确设备名称。在开始将镜像复制到 SD 卡之前，请卸载任何已挂载的分区。

1. 为了获取正确的设备名称，请移除您的 SD 卡并执行：

   ```
   host$ lsblk
   ```

2. 现在插入你的 SD 卡，然后再次执行该命令：

```
host$ lsblk
```

3. 比较两个输出，以查找第二个输出中列出的新设备名称。这些是 SD 卡的设备名称（如果 SD 卡已格式化，则包括设备和分区）。
4. 为了验证找到的设备名称，请执行命令 `sudo dmesg`。在其输出的最后几行中，您应该也能找到设备名称，例如 `/dev/sde` 或 `/dev/mmcblk0` （具体取决于您的系统）。

或者，您可以使用您选择的图形程序，例如 GNOME Disks 或 KDE Partition Manager 来找到正确的设备。

现在您已经获得了正确的设备名称，例如 `/dev/sde`，您可以查看必须在格式化 SD 卡时卸载的分区。在这种情况下，您还会在输出中找到带有附加数字的设备名称（例如 `/dev/sde1`）。这些代表分区。一些 Linux 发行版在设备插入时会自动挂载分区。然而，在写入之前，必须卸载这些分区，以避免数据损坏。

- 卸载所有分区，例如：

  ```
  host$ sudo umount /dev/sde1
  ```

- 在卸载所有分区后，您可以创建可启动的 SD 卡：

  ```
  host$ sudo dd if=<IMAGENAME>-<MACHINE>.wic of=/dev/sdX bs=1M conv=fsync status=progress
  ```

  再次确保将 `/dev/sdX` 替换为您之前找到的实际设备名称。

  参数 `conv=fsync` 强制在 `dd` 返回之前对设备进行同步操作。这确保所有数据块都已写入 SD 卡，而没有任何数据留在内存中。参数 `status=progress` 将打印出有关已复制和仍需复制的数据量的信息，直到操作完成。

准备 SD 卡的另一种更快的方法是使用 Intel 的 bmap-tools 。Yocto 会自动为 WIC 镜像创建一个块映射文件（`<IMAGENAME>-<MACHINE>.wic.bmap` ），该文件描述了镜像内容并包括数据完整性的校验和。多个 Linux 发行版都可直接安装 *bmaptool* 。对于基于 Debian 的系统，可以通过以下命令安装：

```
host$ sudo apt install bmap-tools
```

通过以下命令将 WIC 镜像烧写到 SD 卡：

```
host$ bmaptool copy <IMAGENAME>-<MACHINE>.wic /dev/<your_device>
```

警告

bmaptool 仅覆盖 SD 卡上镜像数据所在的区域。这意味着在写入镜像后，之前写入的 U-Boot 环境可能仍然可用。

2.3 首次启动

- 要从 SD 卡启动，*bootmode switch (S3)* 需要设置为以下位置：

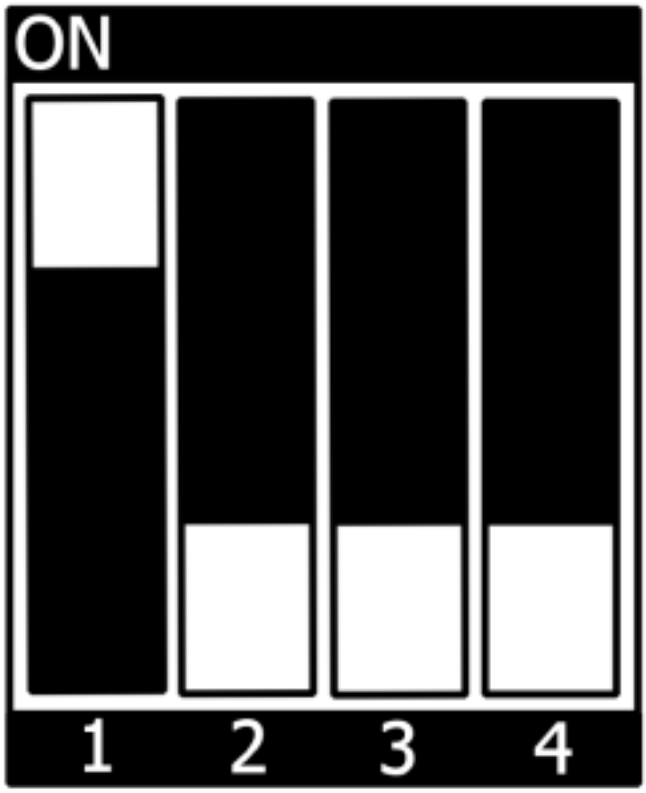

- 插入 SD 卡
- 使用 **micro USB** 线将目标设备和主机连接到*(X1)* 调试 USB 口
- 给开发板通电

CHAPTER 3

构建 BSP（板级支持包）

本节将指导您通过使用 Yocto 和 phyLinux 脚本进行 i.MX 8M Plus BSP 的一般构建过程。如需有关我们的 meta-layer 或 Yocto 的一般信息，请访问：L-813e.A12 Yocto Reference Manual (Hardknott) 。

3.1 基本设置

如果您从未在您的计算机上使用 Yocto 创建过 Phytec BSP，您应该仔细查看 L-813e.A12 Yocto Reference Manual (Hardknott) 中的 BSP Workspace 安装章节。

3.2 下载 BSP

获取 BSP 源代码有两种方式。您可以从我们的下载页面下载完整的 BSP 源代码：BSP-Yocto-IMX8MP ；或者您可以使用 Yocto 自行获取并构建。这在您想要进行自定义时特别有用。

phyLinux 脚本是一个用于 PHYTEC Yocto BSP 的基本管理工具，使用 Python 编写。它主要是一个辅助工具，用于初始化 BSP。

- 创建一个新的项目文件夹，获取 phyLinux，并使脚本可执行：

```
host:~$ mkdir ~/yocto
host:~$ cd yocto/
host:~/yocto$ wget https://download.phytec.de/Software/Linux/Yocto/Tools/phyLinux
host:~/yocto$ chmod +x phyLinux
```

> **警告**
>
> 一个干净的文件夹很重要，因为 phyLinux 会清理其工作目录。从一个不为空的目录调用 phyLinux 将会导致警告。

- 运行 phyLinux：

```
host:~/yocto$ ./phyLinux init
```

备注

在首次初始化时，phyLinux 脚本会要求您在 /usr/local/bin 目录中安装 Repo 工具。

- 在执行初始化命令时，您需要选择您的处理器平台（SoC）、PHYTEC 的 BSP 版本号以及您正在使用的硬件。

备注

如果您无法根据菜单中提供的信息识别您的开发板，请查看产品的发票。并查看 our BSP 。

- 也可以通过命令行参数直接传递这些信息：

```
host:~/yocto$ DISTRO=ampliphy-vendor-xwayland MACHINE=phyboard-pollux-imx8mp-3 ./phyLinux init -p␣
↪imx8mp -r BSP-Yocto-NXP-i.MX8MP-PD22.1.2
```

在执行 init 命令后，phyLinux 将打印一些重要的说明。例如，它将打印您的 git 身份、选择的 SOC 和 BSP 版本，以及构建过程下一步的信息。

3.2.1 开始构建过程

- 设置 Shell 环境变量：

```
host:~/yocto$ source sources/poky/oe-init-build-env
```

备注

在每次打开新的用于编译的终端时，都需要执行。

- 当前的工作目录应该更改为 build/。
- 打开主配置文件，接受 GPU 和 VPU 二进制许可证协议。通过取消注释相应的行来完成此操作，如下所示。

```
host:~/yocto/build$ vim conf/local.conf
# Uncomment to accept NXP EULA
# EULA can be found under ../sources/meta-freescale/EULA
ACCEPT_FSL_EULA = "1"
```

- 构建您的镜像：

```
host:~/yocto/build$ bitbake phytec-qt5demo-image
```

备注

对于第一次构建，我们建议从我们的较小的非图形化镜像 phytec-headless-image 开始，以查看一切是否正常工作。

```
host:~/yocto/build$ bitbake phytec-headless-image
```

第一次编译过程在现代的 Intel Core i7 处理器上大约需要 40 分钟。所有后续的构建将使用缓存，应该大约需要 3 分钟。

3.2.2 BSP 镜像

All images generated by Bitbake are deployed to `~/yocto/build/deploy*/images/<machine>`. The following list shows for example all files generated for the phyboard-pollux-imx8mp-3 machine:

- **u-boot.bin**: 编译后的 U-boot bootloader 二进制文件。不是最终的 bootloader 镜像！
- **oftree**: 默认内核设备树
- **u-boot-spl.bin**: 二级程序加载器 (SPL)
- **bl31-imx8mp.bin**: ARM 可信固件二进制文件
- **lpddr4_pmu_train_2d_dmem_202006.bin, lpddr4_pmu_train_2d_imem_202006.bin**: DDR PHY 固件镜像
- **imx-boot**：由 imx-mkimage 构建的 bootloader，包括 SPL、U-Boot、ARM 可信固件和 DDR 固件。这是最终的可引导 bootloader 镜像。
- **Image**: Linux 内核镜像
- **Image.config**: 内核配置文件
- **imx8mp-phyboard-pollux-rdk*.dtb**: 内核设备树文件
- **imx8mp-phy*.dtbo**: 内核设备树 overlay 文件
- **phytec-qt5demo-image*.tar.gz**: 根文件系统
- **phytec-qt5demo-image*.wic**: SD 卡镜像

CHAPTER 4

安装操作系统

4.1 启动模式开关 (S3)

小技巧

硬件修订版底板：1552.2

该 |sbc| 具有一个开关，配有四个可单独切换的位，用于选择 phyCORE-i.MX 8M Plus 默认的启动源。

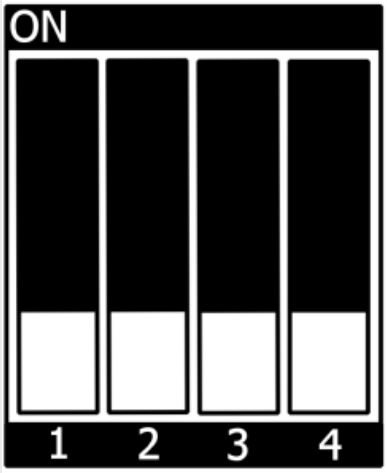

图 1: eMMC

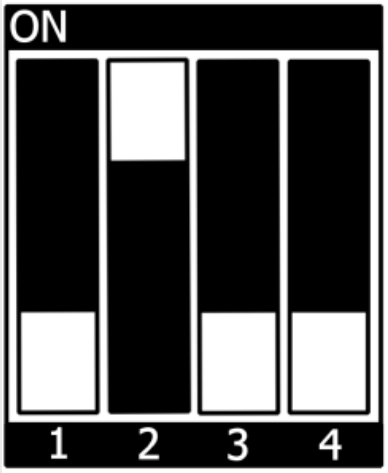

图 2: 内部 fuse

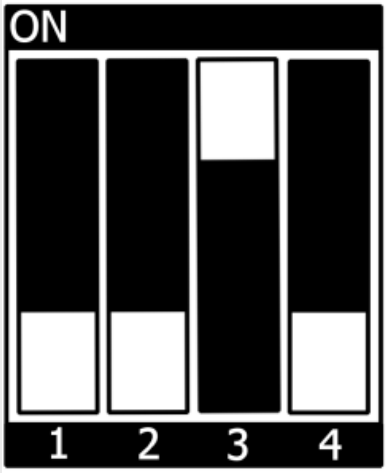

图 3: SPI NOR

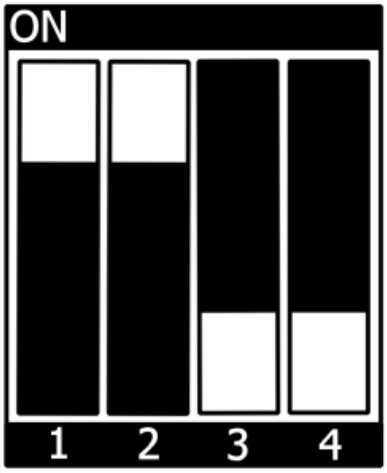

图 4: USB 串口下载

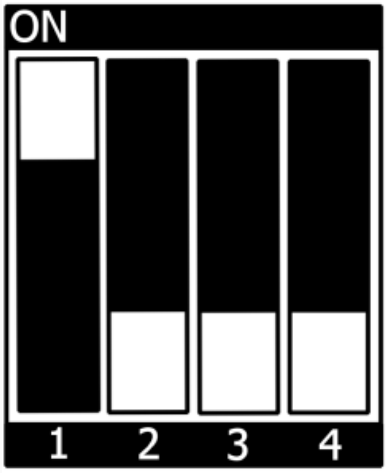

图 5: SD 卡

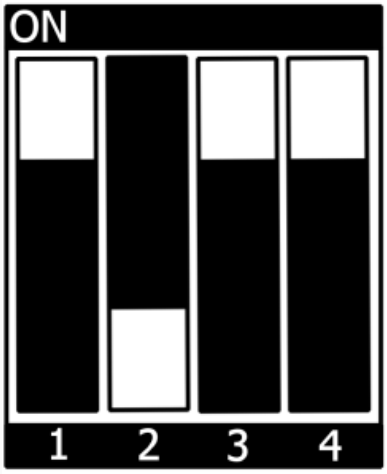

图 6: 测试模式

4.2 烧写 eMMC

要从 eMMC 启动，请确保 BSP 镜像已正确烧录到 eMMC，并且*bootmode switch (S3)* 设置为 **默认 SOM 启动**。

警告

当 eMMC 和 SD 卡上烧录了相同（完全相同）的镜像时，启动分区的 UUID 也是相同的。如果在启动时连接了 SD 卡，这会导致非确定性的行为，因为 Linux 会根据 UUID 挂载启动分区。

```
target:~$ blkid
```

可以运行以检查当前设置是否受到影响。如果 `mmcblk2p1` 和 `mmcblk1p1` 具有相同的 UUID，则该设置受到影响。

4.2.1 从网络烧写 eMMC

i.MX 8M Plus 板具有以太网连接器，可以通过网络进行更新。确保正确设置开发主机。IP 需要设置为 192.168.3.10，子网掩码为 255.255.255.0，并且需要有一个 TFTP 服务器。从高层次来看，eMMC 设备就像 SD 卡。因此，可以直接将 **WIC 镜像**（`<name>.wic` ）从 Yocto 构建系统烧写到 eMMC。该镜像包含 bootloader、内核、设备树、设备树覆盖和根文件系统。

在目标设备的 u-boot 中通过网络烧写 eMMC

这些步骤将展示如何通过网络更新 eMMC。然而，只有在镜像文件大小小于 1GB 时才有效。如果镜像文件更大，请转到“格式化 SD 卡”一节。配置*bootmode switch (S3)* 以从 SD 卡启动，并插入一张 SD 卡。打开电源并在 U-Boot 提示符下停止。

小技巧

需要一个有效的网络！*Setup Network Host*

- 通过网络将您的镜像加载到内存中：

```
u-boot=> tftp ${loadaddr} phytec-qt5demo-image-phyboard-pollux-imx8mp-3.wic
Using ethernet@30be0000 device
TFTP from server 192.168.3.10; our IP address is 192.168.3.11
Filename 'phytec-qt5demo-image-phyboard-pollux-imx8mp-3.wic'.
Load address: 0x40480000
Loading: #####################################
         #####################################
         #####################################
         ...
         ...
         ...
         #####################################
         #############
         11.2 MiB/s
done
Bytes transferred = 911842304 (36599c00 hex)
```

- 将镜像写入 eMMC：

```
u-boot=> mmc dev 2
switch to partitions #0, OK
mmc2(part 0) is current device
u-boot=> setexpr nblk ${filesize} / 0x200
u-boot=> mmc write ${loadaddr} 0x0 ${nblk}

MMC write: dev # 2, block # 0, count 1780942 ... 1780942 blocks written: OK
```

通过网络在目标设备上使用 Linux 烧写 eMMC

您可以从目标设备更新 eMMC。

小技巧

一个正常工作的网络是必要的！设置网络主机。

使用一行命令将主机上的压缩或未压缩镜像通过网络通过 ssh 发送到目标的 eMMC（如果需要，再解压缩）：

```
target:~$ ssh <USER>@192.168.3.10 "dd if=<path_to_file>/phytec-qt5demo-image-phyboard-pollux-imx8mp-3.wic"␣
↪| dd of=/dev/mmcblk2
```

在主机上通过网络烧写 eMMC 的 Linux 方法

也可以从您的 Linux 主机将操作系统安装到 eMMC 上。和之前一样，您需要在主机上准备一个完整的镜像。

小技巧

一个正常工作的网络是必要的！设置网络主机。

显示主机上可用的镜像文件：

```
host:~$ ls
phytec-qt5demo-image-phyboard-pollux-imx8mp-3.wic
```

通过网络使用 ssh 将镜像用 dd 命令发送到您设备的 eMMC：

```
host:~$ dd if=phytec-qt5demo-image-phyboard-pollux-imx8mp-3.wic status=progress | ssh root@192.168.3.11 "dd␣
↪of=/dev/mmcblk2"
```

4.2.2 通过运行中的 u-boot 通过网络烧写 eMMC u-boot 镜像

如果 eMMC 上的 bootloader 位于 eMMC 的 User 区，从 u-boot 中更新独立的 u-boot 镜像 imx-boot 也是可能的。

小技巧

一个正常工作的网络是必要的！设置网络主机。

通过 tftp 将镜像加载到 RAM 中，然后写入 eMMC：

```
u-boot=> tftp ${loadaddr} imx-boot
u-boot=> setexpr nblk ${filesize} / 0x200
u-boot=> mmc dev 2
u-boot=> mmc write ${loadaddr} 0x40 ${nblk}
```

提示

十六进制值表示偏移量，单位为 512 字节块的倍数。请参阅偏移表 以获取相应 SoC 的正确值。

4.2.3 从 USB 烧写 eMMC

在目标设备上通过 u-boot 从 USB 烧写 eMMC

小技巧

此步骤仅在镜像文件大小小于 1GB 时有效，因为在启用 OPTEE 后，Bootloader 中可用的 RAM 大小有限。

这些步骤将展示如何通过 USB 设备更新 eMMC。将启动模式开关配置为*bootmode switch (S3)* 并插入 SD 卡。开启电源并停在 u-boot 提示符下。将已复制了 WIC 镜像的 USB 设备插入 USB 插槽。

将您的镜像从 USB 设备加载到 RAM 中：

```
u-boot=> usb start
starting USB...
USB0:   USB EHCI 1.00
scanning bus 0 for devices... 2 USB Device(s) found
       scanning usb for storage devices... 1 Storage Device(s) found
u-boot=> fatload usb 0:1 ${loadaddr} *.wic
497444864 bytes read in 31577 ms (15 MiB/s)
```

将镜像写入 eMMC：

```
u-boot=> mmc dev 2
switch to partitions #0, OK
mmc2(part 0) is current device
u-boot=> setexpr nblk ${filesize} / 0x200
u-boot=> mmc write ${loadaddr} 0x0 ${nblk}

MMC write: dev # 2, block # 0, count 1024000 ... 1024000 blocks written: OK
u-boot=> boot
```

在 Linux 中从 USB 烧写 eMMC

这些步骤将展示如何在 Linux 上使用 USB 优盘烧写 eMMC。您只需要将完整的镜像保存到 USB 优盘上，并准备一个可引导的 WIC 镜像（例如 phytec-qt5demo-image-phyboard-pollux-imx8mp-3.wic）。将引导模式开关设置为*bootmode switch (S3)*。

- 插入并挂载 USB 优盘：

```
[   60.458908] usb-storage 1-1.1:1.0: USB Mass Storage device detected
[   60.467286] scsi host0: usb-storage 1-1.1:1.0
[   61.504607] scsi 0:0:0:0: Direct-Access                                8.07 PQ: 0 ANSI: 2
[   61.515283] sd 0:0:0:0: [sda] 3782656 512-byte logical blocks: (1.94 GB/1.80 GiB)
[   61.523285] sd 0:0:0:0: [sda] Write Protect is off
[   61.528509] sd 0:0:0:0: [sda] No Caching mode page found
[   61.533889] sd 0:0:0:0: [sda] Assuming drive cache: write through
[   61.665969]  sda: sda1
[   61.672284] sd 0:0:0:0: [sda] Attached SCSI removable disk
target:~$ mount /dev/sda1 /mnt
```

- 现在显示您在 USB 优盘上保存的图像文件：

```
target:~$ cd /mnt
target:~$ ls
phytec-qt5demo-image-phyboard-pollux-imx8mp-3.wic
```

- 显示可用的 MMC 设备列表：

```
target:~$ ls /dev | grep mmc
mmcblk1
mmcblk1p1
mmcblk1p2
mmcblk2
mmcblk2boot0
mmcblk2boot1
```

（续下页）

(接上页)

```
mmcblk2p1
mmcblk2p2
mmcblk2rpmb
```

- eMMC 设备可以通过包含两个引导分区来识别：(mmcblk2boot0; mmcblk2boot1)
- 将镜像写入 phyCORE-i.MX 8M Plus eMMC（无分区的 MMC 设备 2）：

```
target:~$ dd if=phytec-qt5demo-image-phyboard-pollux-imx8mp-3.wic of=/dev/mmcblk2
```

- 在完成写入后，您的板子可以从 eMMC 启动。

警告

在此之前，您需要将启动配置开关配置*bootmode switch (S3)* 设置为 **默认 SOM 启动**。

4.2.4 从 SD 卡烧写 eMMC

即使没有网络可用，您也可以更新 eMMC。为此，您只需要一个准备好的镜像文件（`*.wic`），该文件位于 SD 卡上。由于镜像文件相当大，您需要扩大 SD 卡以使用其全部空间（如果之前没有扩大过）。要扩大您的 SD 卡，请参阅调整 ext4 根文件系统的大小一节。

在目标设备上通过 u-boot 从 SD 卡刷新 eMMC

小技巧

此步骤仅在镜像文件大小小于 1GB 的情况下有效，因为在启用 OPTEE 后，Bootloader 中可用的 RAM 大小有限。如果镜像文件太大，请使用“在目标上使用 Linux 从 SD 卡更新 eMMC”一节。

- 将一个可用的镜像写入 SD 卡，并创建一个第三个 FAT 分区。将 WIC 镜像（例如 phytec-qt5demo-image.wic）复制到该分区。
- 将启动模式开关配置为从 SD 卡启动，并插入 SD 卡。
- 给电路板上电并停在 u-boot 界面。
- 将您的 WIC 镜像（例如 phytec-qt5demo-image.wic）从 SD 卡烧写到 eMMC。这将对卡进行分区，并将 imx-boot、Image、dtb、dtbo 和根文件系统复制到 eMMC。
- 加载镜像：

```
u-boot=> fatload mmc 1:3 ${loadaddr} phytec-qt5demo-image-phyboard-pollux-imx8mp-3.wic
reading
911842304 bytes read in 39253 ms (22.2 MiB/s)
```

- 切换 mmc 设备：

```
u-boot=> mmc list
FSL_SDHC: 1 (SD)
FSL_SDHC: 2 (eMMC)
u-boot=> mmc dev 2
switch to partitions #0, OK
mmc0(part 0) is current device
u-boot=> setexpr nblk ${filesize} / 0x200
```

(续下页)

(接上页)

```
u-boot=> mmc write ${loadaddr} 0x0 ${nblk}

MMC write: dev # 2, block # 0, count 1780942 ... 1780942 blocks written: OK
```

- 关闭电源，将启动模式开关切换到默认 SOM 启动，以从 eMMC 启动。

在目标设备上通过 SD 卡在 Linux 中烧写 eMMC

您也可以在 Linux 上烧写 eMMC。您只需在 SD 卡上保存一个完整的镜像（例如 phytec-qt5demo-image-phyboard-pollux-imx8mp-3.wic）。

- 显示您在 SD 卡上保存的镜像文件：

```
target:~$ ls
phytec-qt5demo-image-phyboard-pollux-imx8mp-3.wic
```

- 显示可用的 MMC 设备列表：

```
target:~$ ls /dev | grep mmc
mmcblk1
mmcblk1p1
mmcblk1p2
mmcblk2
mmcblk2boot0
mmcblk2boot1
mmcblk2p1
mmcblk2p2
mmcblk2rpmb
```

- eMMC 设备的识别方式是它包含两个 boot 分区：(mmcblk2 **boot0**; mmcblk2 **boot1**)
- 将镜像写入 phyCORE-i.MX 8M Plus 的 eMMC (MMC 设备 2 **不带**分区)：

```
target:~$ dd if=phytec-qt5demo-image-phyboard-pollux-imx8mp-3.wic of=/dev/mmcblk2
```

- 在完成写入后，您的板子可以从 eMMC 启动。

警告

在此之前，您需要将*bootmode switch (S3)* 配置为默认 SOM 启动，以从 eMMC 启动。

4.3 烧写 SPI NOR 烧写

phyCORE-i.MX8MP 模块可选配 SPI NOR Flash。要从 SPI Flash 启动，请将*bootmode switch (S3)* 设置为 **QSPI 启动**以从 QSPI 启动。SPI Flash 通常容量较小。phyBOARD-Pollux-i.MX8MP 套件仅配备 32MB SPI NOR Flash。只能存储 bootloader 及其环境。内核、设备树和文件系统默认从 eMMC 获取。

SPI NOR 闪存分区表在 U-Boot 环境中定义。可以通过以下命令打印：

```
u-boot=> printenv mtdparts
mtdparts=30bb0000.spi:3840k(u-boot),128k(env),128k(env:redund),-(none)
```

4.3.1 通过网络烧写 SPI NOR 闪存

SPI NOR 可以包含 bootloader 和启动环境。arm64 内核无法自我解压缩，镜像大小超出了 phyCORE-i.MX 8M Plus 上填充的 SPI NOR 闪存。

小技巧

一个正常工作的网络是必要的！设置网络主机。

在目标设备的 u-boot 中通过网络烧写 SPI NOR

与通过网络更新 eMMC 类似，请确保正确设置开发主机。IP 需要设置为 192.168.3.10，子网掩码设置为 255.255.255.0，并且需要有一个 TFTP 服务器。在进行读写操作之前，需要对 SPI-NOR 闪存进行检测：

```
u-boot=> sf probe
SF: Detected mt25qu512a with page size 256 Bytes, erase size 64 KiB, total 64 MiB
```

- 使用特殊格式的 SPI NOR 闪存的 u-boot 镜像。请确保使用正确的镜像文件。通过 tftp 加载镜像，擦除并将 bootloader 写入闪存：

  ```
  u-boot=> tftp ${loadaddr} imx-boot-phyboard-pollux-imx8mp-3-fspi.bin-flash_evk_flexspi
  u-boot=> sf update ${loadaddr} 0 ${filesize}
  device 0 offset 0x0, size 0x1c0b20
  1641248 bytes written, 196608 bytes skipped in 4.768s, speed 394459 B/s
  ```

- 同时擦除环境分区。这样，环境可以在从 SPI NOR 闪存启动后写入：

  ```
  u-boot=> sf erase 0x400000 0x100000
  ```

警告

在写满后擦除整个 SPI NOR 闪存将需要相当长的时间。这可能会触发看门狗复位。因此，请在 Linux 中擦除整个闪存。

在目标设备的内核中通过网络刷新 SPI NOR 闪存

- 将镜像从主机复制到目标：

  ```
  host:~$ scp imx-boot-phyboard-pollux-imx8mp-3-fspi.bin-flash_evk_flexspi root@192.168.3.11:/root
  ```

- 找到 U-boot 分区的擦除块数量：

  ```
  target:~$ mtdinfo /dev/mtd0
  mtd0
  Name:                           u-boot
  Type:                           nor
  Eraseblock size:                65536 bytes, 64.0 KiB
  Amount of eraseblocks:          60 (3932160 bytes, 3.7 MiB)
  Minimum input/output unit size: 1 byte
  Sub-page size:                  1 byte
  Character device major/minor:   90:0
  Bad blocks are allowed:         false
  Device is writable:             true
  ```

- 擦除 u-boot 分区并刷新它：

```
target:~$ flash_erase /dev/mtd0 0x0 60
target:~$ flashcp imx-boot-phyboard-pollux-imx8mp-3-fspi.bin-flash_evk_flexspi /dev/mtd0
```

4.3.2 从 SD 卡烧写 SPI NOR 闪存

SPI NOR 闪存上的 bootloader 也可以通过 SD 卡进行刷写。

在目标设备上通过 u-boot 从 SD 卡烧写 SPI NOR

- 将 SPI NOR 闪存的 U-boot 镜像 imx-boot-phyboard-pollux-imx8mp-3-fspi.bin-flash_evk_flexspi 复制到 SD 卡的 FAT 分区。在进行读写操作之前，需要对 SPI-NOR 闪存进行检测：

```
u-boot=> sf probe
SF: Detected n25q256ax1 with page size 256 Bytes, erase size 64 KiB, total 32 MiB
```

- 使用专门格式化的 U-boot 镜像用于 SPI NOR 闪存。确保使用正确的镜像文件。从 SD 卡加载镜像，擦除并将 bootloader 写入闪存：

```
u-boot=> mmc dev 1
u-boot=> fatload mmc 1:1 ${loadaddr} imx-boot-phyboard-pollux-imx8mp-3-fspi.bin-flash_evk_flexspi
u-boot=> sf update ${loadaddr} 0 ${filesize}
```

- 同时擦除环境分区。这样，环境可以在从 SPI NOR 闪存启动后写入：

```
u-boot=> sf erase 0x400000 0x100000
```

警告

在写满后擦除整个 SPI NOR 闪存将需要相当长的时间。这可能会触发看门狗复位。因此，请在 Linux 中擦除整个闪存。

在目标设备的内核中从 SD 卡烧写 SPI NOR

- 安装 SD 卡：

```
host:~$ mount /dev/mmcblkp1 /mnt
```

- 查找 u-boot 分区的擦除块数量：

```
target:~$  mtdinfo /dev/mtd0
mtd0
Name:                           u-boot
Type:                           nor
Eraseblock size:                65536 bytes, 64.0 KiB
Amount of eraseblocks:          60 (3932160 bytes, 3.7 MiB)
Minimum input/output unit size: 1 byte
Sub-page size:                  1 byte
Character device major/minor:   90:0
Bad blocks are allowed:         false
Device is writable:             true
```

- 擦除 u-boot 分区并刷新它：

```
target:~$ flash_erase /dev/mtd0 0x0 60
target:~$ flashcp /mnt/imx-boot-phyboard-pollux-imx8mp-3-fspi.bin-flash_evk_flexspi /dev/mtd0
```

4.4 RAUC

RAUC（Robust Auto-Update Controller）机制的支持已添加到 meta-ampliphy 中。它控制着使用新固件更新设备的过程。这包括更新 Linux 内核、设备树和根文件系统。PHYTEC 已撰写了一份在线手册，介绍我们如何将 RAUC 集成到我们的 BSP 中：L-1006e.A3 RAUC 更新与设备管理手册。

CHAPTER 5

开发

5.1 主机网络准备

为了在 bootloader 中执行涉及网络的各种任务，需要设置一些主机服务。在开发主机上，必须安装和配置 TFTP、NFS 和 DHCP 服务器。启动以太网所需的工具如下：

```
host:~$ sudo apt install tftpd-hpa nfs-kernel-server kea
```

5.1.1 TFTP 服务器设置

- 首先，创建一个目录来存储 TFTP 文件：

  ```
  host:~$ sudo mkdir /srv/tftp
  ```

- 然后将您的 BSP 镜像文件复制到此目录，并确保其他用户对 tftp 目录中的所有文件具有读取权限，否则它们将无法从目标访问。

  ```
  host:~$ sudo chmod -R o+r /srv/tftp
  ```

- 您还需要为相应的接口配置一个静态 IP 地址。PHYTEC 评估板的默认 IP 地址是 192.168.3.11。设置主机地址为 192.168.3.10，子网掩码为 255.255.255.0 是一个不错的选择。

  ```
  host:~$ ip addr show <network-interface>
  ```

  将 <network-interface> 替换为您配置并希望连接到开发板的网络接口。您可以通过不指定网络接口来显示所有网络接口。

- 您收到的消息应包含以下内容：

  ```
  inet 192.168.3.10/24 brd 192.168.3.255
  ```

- 创建或编辑 `/etc/default/tftpd-hpa` 文件：

```
# /etc/default/tftpd-hpa

TFTP_USERNAME="tftp"
TFTP_DIRECTORY="/srv/tftp"
TFTP_ADDRESS=":69"
TFTP_OPTIONS="-s -c"
```

- 将 TFTP_DIRECTORY 设置为您的 TFTP 服务器根目录
- 将 TFTP_ADDRESS 设置为服务器正在监听的主机地址（设置为 0.0.0.0:69 以监听所有本地 IP）。
- 设置 TFTP_OPTIONS，以下命令显示可用的选项：

```
host:~$ man tftpd
```

- 重新启动服务以应用配置更改：

```
host:~$ sudo service tftpd-hpa restart
```

现在将开发板的以太网端口连接到您的主机系统。我们还需要在嵌入式板和 TFTP 服务器之间建立网络连接。服务器的 IP 地址应设置为 192.168.3.10，子网掩码为 255.255.255.0。

NFS 服务器设置

- 创建一个 NFS 目录：

```
host:~$ sudo mkdir /srv/nfs
```

- NFS 服务器并不限制于某个特定的文件系统位置，因此在大多数发行版中，我们只需修改文件 `/etc/exports` ，并将我们的根文件系统导出到嵌入式网络。在这个示例文件中，整个目录被导出，而开发主机的“实验室网络”地址为 192.168.3.10。IP 地址需要根据本地需求进行调整：

```
/srv/nfs 192.168.3.0/255.255.255.0(rw,no_root_squash,sync,no_subtree_check)
```

- 现在 NFS 服务器需要再次读取 `/etc/exportfs` 文件：

```
host:~$ sudo exportfs -ra
```

DHCP 服务器设置

- 创建或编辑 `/etc/kea/kea-dhcp4.conf` 文件；使用内部子网示例。将 <network-interface> 替换为物理网络接口的名称：

```
{
  "Dhcp4": {
    "interfaces-config": {
      "interfaces": [ "<network-interface>/192.168.3.10" ]
    },
    "lease-database": {
      "type": "memfile",
      "persist": true,
      "name": "/tmp/dhcp4.leases"
    },
    "valid-lifetime": 28800,
    "subnet4": [{
        "id": 1,
        "next-server": "192.168.3.10",
```

（续下页）

(接上页)

```
        "subnet": "192.168.3.0/24",
        "pools": [
          { "pool": "192.168.3.1 - 192.168.3.255" }
        ]
    }]
  }
}
```

警告

在创建子网时请小心，因为这可能会干扰公司网络政策。为了安全起见，请使用不同的网络，并通过 `interfaces` 配置选项指定该网络。

- 现在 DHCP 服务器需要重新读取 `/etc/kea/kea-dhcp4.conf` 文件：

```
host:~$ sudo systemctl restart kea-dhcp4-server
```

当您启动/重启主机 PC 时，如果没有按照 kea-dhcp4 配置中指定的网络接口处于活动状态，kea-dhcp4-server 将无法启动。请确保在连接接口时启动/重启 systemd 服务。

5.2 从网络启动内核

从网络启动意味着通过 TFTP 加载内核和设备树，并通过 NFS 加载根文件系统。引导加载程序本身必须已经从另一个可用的启动设备加载。

5.2.1 在主机上放置网络启动的镜像

- 将内核镜像复制到您的 tftp 目录中：

```
host:~$ cp Image /srv/tftp
```

- 将设备树复制到您的 tftp 目录：

```
host:~$ cp oftree /srv/tftp
```

- 将您想要使用的所有覆盖文件复制到您的 tftp 目录中：

```
host:~$ cp *.dtbo /srv/tftp
```

- 确保其他用户对 tftp 目录中的所有文件具有读取权限，否则它们将在目标设备上无法访问：

```
host:~$ sudo chmod -R o+r /srv/tftp
```

- 将根文件系统提取到您的 NFS 目录中：

```
host:~$ sudo tar -xvzf phytec-qt5demo-image-phyboard-pollux-imx8mp-3.tar.gz -C /srv/nfs
```

备注

请确保使用 sudo 提权，以保留正确的所有权。

5.2.2 设置 Netboot 的 bootenv.txt 文件

在您的 tftp 目录中创建一个 bootenv.txt 文件，并将以下变量写入其中。

```
bootfile=Image
fdt_file=oftree
nfsroot=/srv/nfs
overlays=<overlayfilenames>
```

<overlayfilenames> 必须替换为您想要使用的设备树覆盖文件名。用空格分隔文件名。例如：

```
overlays=example-overlay1.dtbo example-overlay2.dtbo
```

小技巧

所有支持的设备树 overlay 在*device tree* 章节中。

5.2.3 目标上的网络设置

要自定义目标以太网配置，请按照此处的说明进行操作：*Network Environment Customization*

5.2.4 从开发板启动

将板子启动到 U-boot 提示符，并按任意键暂停。

- 要从网络启动，请调用：

```
u-boot=> run netboot
```

5.3 使用 UUU 工具

NXP 的通用更新工具（UUU-Tool）是一款在主机上执行的软件，用于通过 SDP（串行下载协议）加载并运行板上的 bootloader。有关详细信息，请访问 https://github.com/nxp-imx/mfgtools 或下载 官方 UUU 工具文档。

5.3.1 主机准备以使用 UUU 工具

- 请按照 https://github.com/nxp-imx/mfgtools#linux 上的说明进行操作。
- 如果你是从源代码构建 UUU，请将其添加到 `PATH` 中：

  这个 BASH 命令只是暂时将 UUU 添加到 `PATH` 中。要永久添加，请将此行添加到 `~/.bashrc` 中。

```
export PATH=~/mfgtools/uuu/:"$PATH"
```

- 设置 udev 规则（在 `uuu -udev` 中有详细说明）：

```
host:~$ sudo sh -c "uuu -udev >> /etc/udev/rules.d/70-uuu.rules"
host:~$ sudo udevadm control --reload
```

5.3.2 获取镜像

从我们的服务器下载 imx-boot，或者从你的 Yocto 构建目录中的 build/deploy/images/phyboard-pollux-imx8mp-3/获取它。要将 wic 镜像烧写到 eMMC，你还需要 phytec-qt5demo-image-phyboard-pollux-imx8mp-3.wic。

5.3.3 目标准备

将*bootmode switch (S3)* 设置为 **USB 串口下载**。同时，将 USB 端口*X5 (upper connector)* 连接到您的主机。

5.3.4 通过 UUU 工具启动 bootloader

执行并启动电路板：

```
host:~$ sudo uuu -b spl imx-boot
```

您可以像往常一样通过*(X1)* 在终端上查看启动日志。

备注

使用 UUU 工具启动时，默认的引导命令设置为 fastboot。如果您想更改此设置，请在 U-Boot 提示符下使用 setenv bootcmd_mfg 调整环境变量 bootcmd_mfg。请注意，当使用 UUU 工具启动时，默认环境会被加载。saveenv 没有效果。如果您想永久更改 UUU-boot 的引导命令，则需要在 U-Boot 代码中进行更改。

5.3.5 通过 UUU 工具将 U-boot 镜像烧写到 eMMC

警告

UUU 将 U-boot 刷入 eMMC BOOT（硬件）启动分区后，会在 eMMC 中设置 BOOT_PARTITION_ENABLE。这带来一个问题，因为我们希望 bootloader 驻留在 eMMC USER 分区中。如果刷入下一个 U-Boot 版本的.wic 镜像而不禁用 BOOT_PARTITION_ENABLE 位，将导致设备始终使用保存在 BOOT 分区中的 U-boot。要在 U-Boot 中解决此问题：

```
u-boot=> mmc partconf 2 0 0 0
u-boot=> mmc partconf 2
EXT_CSD[179], PARTITION_CONFIG:
BOOT_ACK: 0x0
BOOT_PARTITION_ENABLE: 0x0
PARTITION_ACCESS: 0x0
```

或从 Linux 检查 Disable booting from eMMC boot partitions。

这样 bootloader 仍然会被刷写到 eMMC 启动分区，但不会被使用！

在使用 **partup** 工具和 `.partup` 包进行 eMMC 烧写时，这一过程是默认进行的，这使得 partup 再次成为优越的烧写选项。

执行并启动电路板：

```
host:~$ sudo uuu -b emmc imx-boot
```

5.3.6 通过 UUU 工具将 wic 镜像刷写到 eMMC

执行并启动电路板：

```
host:~$ sudo uuu -b emmc_all imx-boot phytec-qt5demo-image-phyboard-pollux-imx8mp-3.wic
```

5.4 Standalone Build preparation

在本节中，我们将描述如何在不使用 Yocto Project 的情况下编译 U-Boot 和 Linux 内核。在做他们的开发时可以简化编译 U-Boot 源代码、Linux 内核以及所有其他 git 仓库都可以在我们的 Git 服务器 上找到，地址为 git://git.phytec.de。

备注

如果您的公司防火墙/网关禁止 git 协议，您可以改用 HTTP 或 HTTPS（例如：git clone git://git.phytec.de/u-boot-imx）

5.4.1 Git 仓库

- 使用的 U-Boot 仓库：

```
git://git.phytec.de/u-boot-imx
```

- 我们的 U-Boot 基于 u-boot-imx 并添加了特定于核心板的补丁。
- 使用的 Linux 内核仓库：

```
git://git.phytec.de/linux-imx
```

- 我们的 i.MX 8M Plus 内核是基于 linux-imx 内核的。

要找出特定板子应使用的 u-boot 和内核版本 tag，请查看您的 BSP 源文件夹：

```
meta-phytec/dynamic-layers/freescale-layer/recipes-kernel/linux/linux-imx_*.bb
meta-phytec/recipes-bsp/u-boot/u-boot-imx_*.bb
```

5.4.2 获取 SDK

您可以在此处下载 SDK here，或者使用 Yocto 自行构建它：

- 移动到 Yocto 的 build 目录：

```
host:~$ source sources/poky/oe-init-build-env
host:~$ bitbake -c populate_sdk phytec-qt5demo-image # or another image
```

After a successful build the SDK installer is deployed to `build/deploy*/sdk`.

5.4.3 安装 SDK

- 设置正确的权限并安装 SDK：

```
host:~$ chmod +x phytec-ampliphy-vendor-xwayland-glibc-x86_64-phytec-qt5demo-image-cortexa53-crypto-
↪toolchain-BSP-Yocto-NXP-i.MX8MP-PD22.1.2.sh
host:~$ ./phytec-ampliphy-vendor-xwayland-glibc-x86_64-phytec-qt5demo-image-cortexa53-crypto-
```

（续下页）

(接上页)

```
↪toolchain-BSP-Yocto-NXP-i.MX8MP-PD22.1.2.sh
==========================================================================================
Enter target directory for SDK (default: /opt/ampliphy-vendor-xwayland/BSP-Yocto-NXP-i.MX8MP-PD22.1.
↪2):
You are about to install the SDK to "/opt/ampliphy-vendor-xwayland/BSP-Yocto-NXP-i.MX8MP-PD22.1.2".␣
↪Proceed [Y/n]? Y
Extracting SDK...done
Setting it up...done
SDK has been successfully set up and is ready to be used.
```

5.4.4 使用 SDK

通过在工具链目录中源文件 *environment-setup* 来为您的 shell 初始化交叉编译工具链：

```
host:~$ source /opt/ampliphy-vendor-xwayland/BSP-Yocto-NXP-i.MX8MP-PD22.1.2/environment-setup-cortexa53-
↪crypto-phytec-linux
```

5.4.5 安装所需工具

在树外构建 Linux 和 U-Boot 需要主机安装一些额外的工具依赖项。对于 Ubuntu，您可以使用以下命令安装它们：

```
host:~$ sudo apt install bison flex libssl-dev
```

5.5 U-Boot standalone build

5.5.1 获取源代码

- 获取 U-Boot 源代码：

```
host:~$ git clone git://git.phytec.de/u-boot-imx
```

- 要获取正确的 *U-Boot* **tag**，您需要查看我们的 release notes，可以在这里找到：release notes
- 此版本所需的 **tag** 称为 v2021.04_2.2.0-phy17
- 查看所需的 *U-Boot* **tag**：

```
host:~$ cd ~/u-boot-imx/
host:~$ git fetch --all --tags
host:~$ git checkout tags/v2021.04_2.2.0-phy17
```

- 从技术上讲，您现在可以构建 U-Boot，但实际上还需要一些进一步的步骤：
  - 创建您自己的开发分支：

```
host:~$ git switch --create <new-branch>
```

> **备注**
>
> 您可以随意命名您的开发分支，这只是一个示例。

- 设置构建环境：

```
host:~$ source /opt/ampliphy-vendor-xwayland/BSP-Yocto-NXP-i.MX8MP-PD22.1.2/environment-setup-
↪cortexa53-crypto-phytec-linux
```

- 在构建镜像之前，请设置此环境变量：

```
host:~$ export ATF_LOAD_ADDR=0x970000
```

5.5.2 获取所需的二进制文件

To build the bootloader, you need to **copy** these **files** to your u-boot-imx **build directory** and rename them to fit with *mkimage* script:

- **ARM Trusted firmware 二进制文件**（*mkimage* 工具兼容格式 **bl31.bin** ）：bl31-imx8mp.bin
- **OPTEE 镜像** (可选的)：tee.bin
- **DDR firmware files** (*mkimage* 工具兼容格式 **lpddr4_[i,d]mem_*d_*.bin**): lpddr4_dmem_1d_*.bin, lpddr4_dmem_2d_*.bin, lpddr4_imem_1d_*.bin, lpddr4_imem_2d_*.bin

如果您已经使用 Yocto 构建了我们的 BSP，您可以从此处提到的目录中获取 bl31-imx8mp.bin、tee.bin 和 lpddr4_*.bin：*BSP Images*

或者你可以在这里下载文件：https://download.phytec.de/Software/Linux/BSP-Yocto-i.MX8MP/BSP-Yocto-NXP-i.MX8MP-PD22.1.2/images/ampliphy-vendor-xwayland/phyboard-pollux-imx8mp-3/imx-boot-tools/

警告

确保您重命名所需的文件，以使其与 *mkimage tool* 兼容。

5.5.3 构建 bootloader

- 构建 flash.bin (imx-boot):

```
host:~$ make phycore-imx8mp_defconfig
host:~$ make flash.bin
```

5.5.4 将 bootloader 刷写到块设备上

flash.bin 文件可以在 u-boot-imx/ 目录中找到，现在可以进行烧写。需要一个特定于芯片的偏移量：

SoC	User 区域偏移量	Boot 分区偏移量	eMMC 设备
i.MX 8M Plus	32 kiB	0 kiB	/ dev/mmcblk2

例如，烧写 SD 卡：

```
host:~$ sudo dd if=flash.bin of=/dev/sd[x] bs=1024 seek=32 conv=sync
```

提示

具体的偏移值也在 Yocto 变量"BOOTLOADER_SEEK" 和"BOOTLOADER_SEEK_EMMC" 中声明。

5.5.5 使用固定内存大小构建 U-Boot

如果您的系统无法启动，因为 EEPROM 中的硬件信息损坏或丢失，您可以创建一个具有固定 RAM 大小的 flash.bin。您仍然应该联系支持部门并刷新正确的 EEPROM 数据，因为这可能会导致意外行为。

按照步骤获取 U-boot 源代码，并在 **Build U-Boot** 部分检查正确的分支。

编辑文件 configs/phycore-imx8mp_defconfig:

```
CONFIG_TARGET_PHYCORE_IMX8MP=y
CONFIG_PHYCORE_IMX8MP_RAM_SIZE_FIX=y
# CONFIG_PHYCORE_IMX8MP_RAM_SIZE_1GB=y
# CONFIG_PHYCORE_IMX8MP_RAM_SIZE_2GB=y
# CONFIG_PHYCORE_IMX8MP_RAM_SIZE_4GB=y
# CONFIG_PHYCORE_IMX8MP_RAM_SIZE_4GB_2GHZ=y
```

Choose the correct RAM size as populated on the board and uncomment the line for this ram size. For Article number 0F**8**443I, use [...]_4GB_2GHZ, for 0F**5**443I, use [...]_4GB. After saving the changes, follow the remaining steps from *Build U-Boot*.

5.6 Kernel standalone build

5.6.1 配置源代码

- 使用的 linux-imx 分支可以在 release notes 中找到
- 此版本所需的标签称为 v5.10.72_2.2.0-phy18
- Check out 所需的 linux-imx 标签：

```
host:~$ git clone git://git.phytec.de/linux-imx
host:~$ cd ~/linux-imx/
host:~/linux-imx$ git fetch --all --tags
host:~/linux-imx$ git checkout tags/v5.10.72_2.2.0-phy18
```

- 为了提交更改，强烈建议切换到一个新分支：

```
host:~/linux-imx$ git switch --create <new-branch>
```

- 设置构建环境：

```
host:~/linux-imx$ source /opt/ampliphy-vendor-xwayland/BSP-Yocto-NXP-i.MX8MP-PD22.1.2/environment-
↪setup-cortexa53-crypto-phytec-linux
```

5.6.2 编译内核

- 构建 Linux 内核：

```
host:~/linux-imx$ make imx_v8_defconfig imx8_phytec_distro.config imx8_phytec_platform.config
host:~/linux-imx$ make -j$(nproc)
```

- 将内核模块安装到例如 NFS 目录：

```
host:~/linux-imx$ make INSTALL_MOD_PATH=/home/<user>/<rootfspath> modules_install
```

- 镜像可以在 ~/linux-imx/arch/arm64/boot/Image 找到
- dtb 文件可以在 ~/linux-imx/arch/arm64/boot/dts/freescale/imx8mp-phyboard-pollux-rdk.dtb 找到

- 要（重新）构建设备树和 -overlay 文件，只需运行

```
host:~/linux-imx$ make dtbs
```

备注

如果您遇到以下构建问题：

```
scripts/dtc/yamltree.c:9:10: fatal error: yaml.h: No such file or directory
```

确保您在主机系统上安装了 *"libyaml-dev"* 包：

```
host:~$ sudo apt install libyaml-dev
```

5.6.3 将内核复制到 SD 卡

当一次性通过网络启动不足以满足需求时，内核及其模块和相应的设备树二进制文件可以直接复制到已挂载的 SD 卡上。

```
host:~/linux-imx$ cp arch/arm64/boot/Image /path/to/sdcard/boot/
host:~/linux-imx$ cp arch/arm64/boot/dts/freescale/imx8mp-phyboard-pollux-rdk.dtb /path/to/sdcard/boot/
↪oftree
host:~/linux-imx$ make INSTALL_MOD_PATH=/path/to/sdcard/root/ modules_install
```

5.7 访问开发状态

5.7.1 当前版本的开发状态

这些 release manifest 文件的存在是为了让您访问 *Yocto* BSP 的开发状态。它们不会在 phyLinux 选择菜单中显示，需要手动选择。可以使用以下命令行来完成此操作：

```
host:~$ ./phyLinux init -p imx8mp -r BSP-Yocto-NXP-i.MX8MP-PD22.1.y
```

这将初始化一个 BSP，用于跟踪当前版本（BSP-Yocto-NXP-i.MX8MP-PD22.1.2 ）的最新开发状态。从现在开始，在此文件夹中执行 *repo sync* 将从我们的 Git 仓库中拉取所有最新的更改：

```
host:~$ repo sync
```

5.7.2 即将发布的版本的开发状态

即将发布的开发状态可以通过这种方式访问。请执行以下命令，并查找一个比最新版本（BSP-Yocto-NXP-i.MX8MP-PD22.1.2 ）的 PDXX.Y 数字更高的版本，并且以 `.y` 结尾：

```
host:~$ ./phyLinux init -p imx8mp
```

5.8 访问最新的 Upstream 支持

我们有一个标准的 manuifest，使用 Yocto 主分支（不是 NXP 发布的），Linux 和 U-Boot。这可以用来测试最新的 upstream 内核/U-Boot。

备注

master 分支的 manifest 反映了最新的开发状态。这有时会出现问题。我们会定期修复 master 分支。

```
host:~$ ./phyLinux init -p imx8mp -r BSP-Yocto-Ampliphy-i.MX8MP-master
```

5.9 格式化 SD 卡

大多数镜像的大小超过了默认的根分区。要使用 SD 卡进行烧写，根文件系统需要扩展或创建一个单独的分区。有几种不同的方法可以格式化 SD 卡。最简单的方法是使用 UI 程序 Gparted。

5.9.1 Gparted

- 获取 GParted：

```
host:~$ sudo apt install gparted
```

- 将 SD 卡插入主机并获取设备名称：

```
host:~$ dmesg | tail
...
[30436.175412] sd 4:0:0:0: [sdb] 62453760 512-byte logical blocks: (32.0 GB/29.8 GiB)
[30436.179846]  sdb: sdb1 sdb2
...
```

- 卸载所有 SD 卡分区。
- 启动 GParted：

```
host:~$ sudo gparted
```

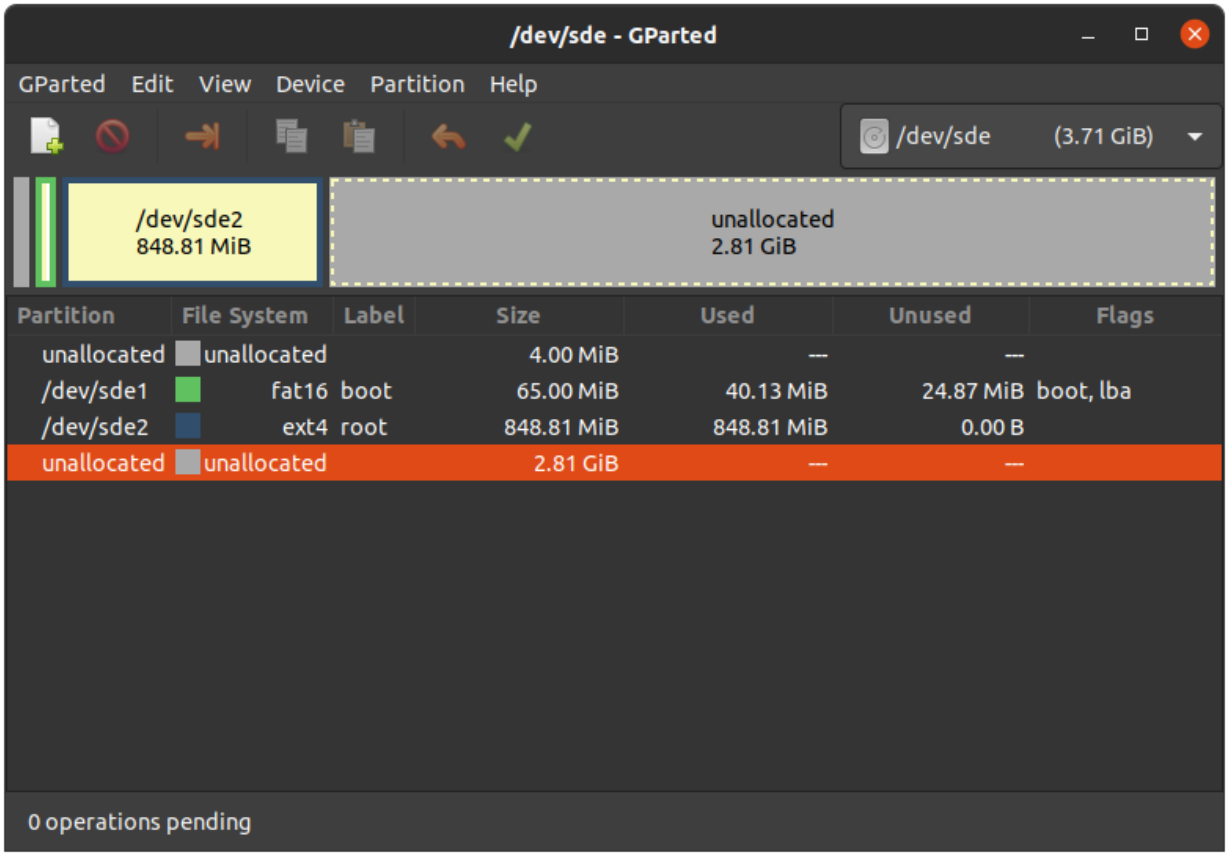

扩展根文件系统

警告

在使用 resize2fs 版本 1.46.6 及更早版本（例如 Ubuntu 22.04）的主机系统上运行 gparted 时，无法扩展使用 Mickledore 版本及更新的 Yocto 创建的 ext4 分区。这是由于 resize2fs 中的一个新默认选项导致的不兼容问题。请参阅 发布说明 。

- 在右上角的下拉菜单中选择您的 SD 卡设备
- 选择 ext4 根分区并点击调整大小：

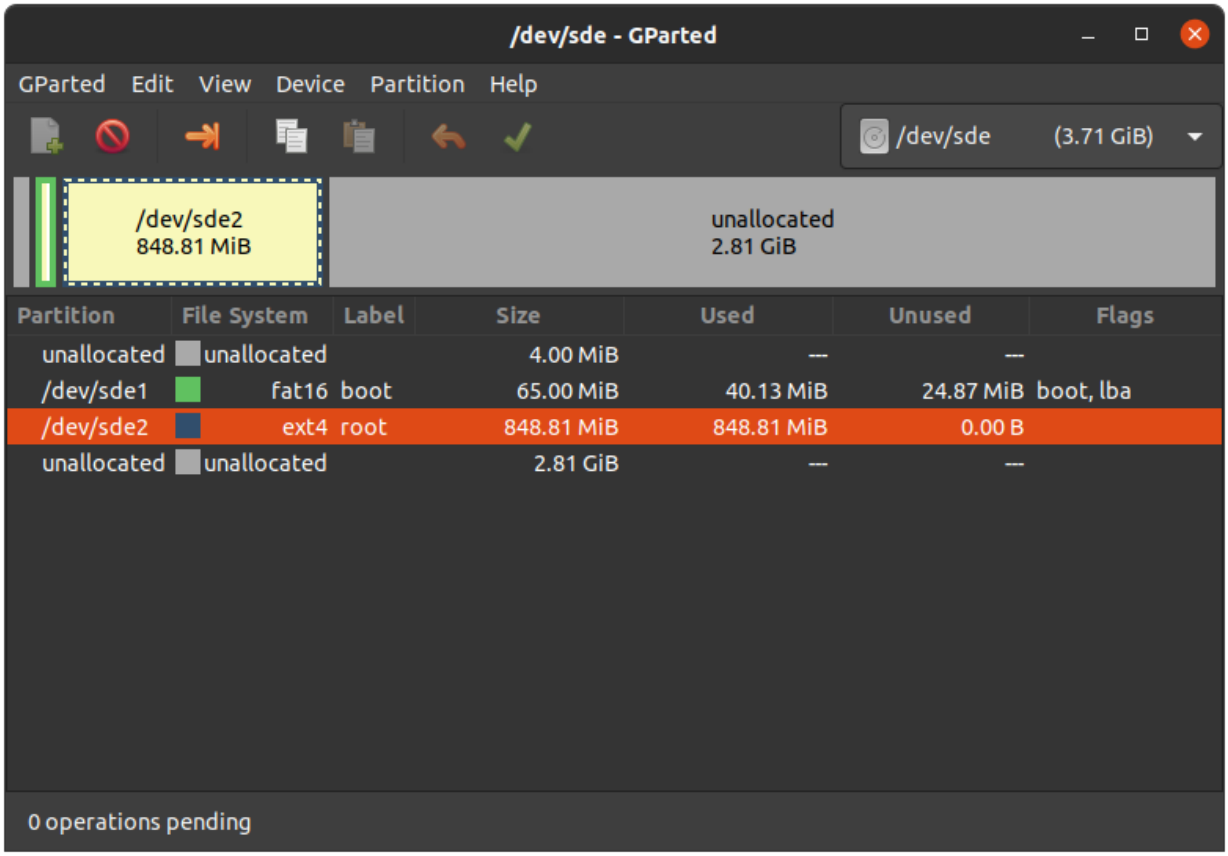

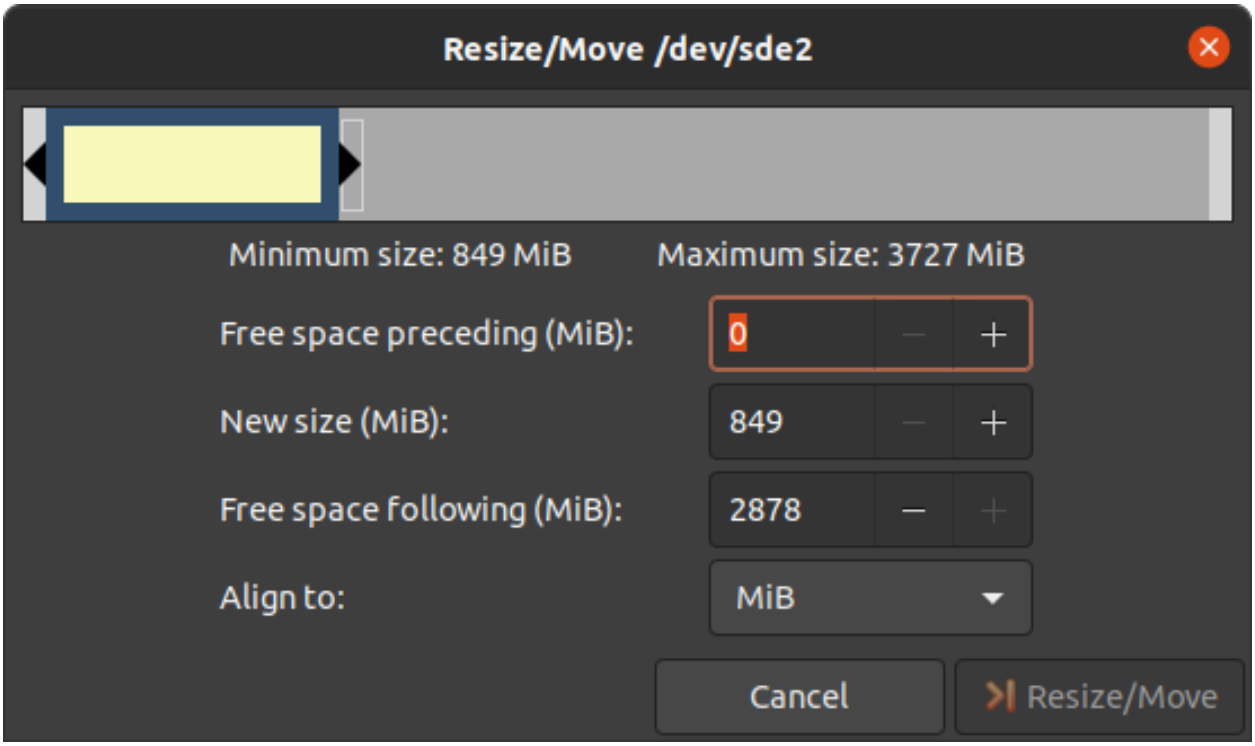

- 您可以根据需要拖动滑块或手动输入大小。

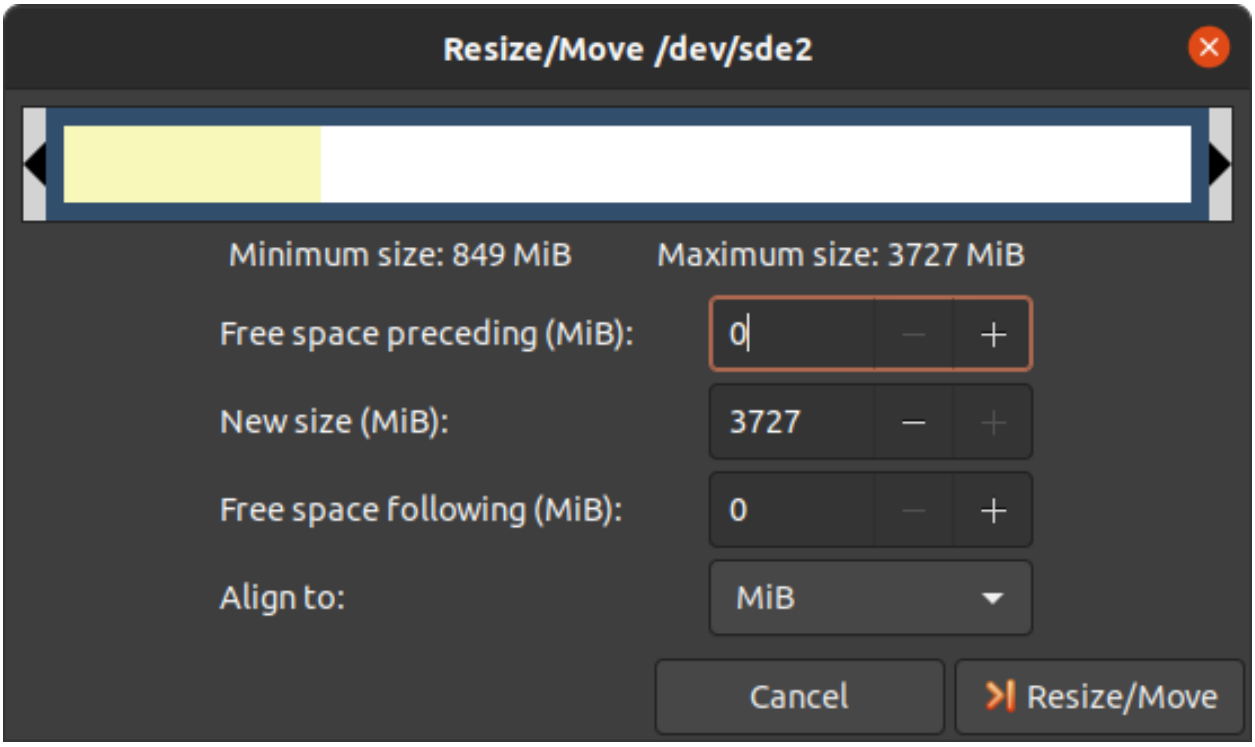

- 通过点击“更改大小”按钮确认您的输入。

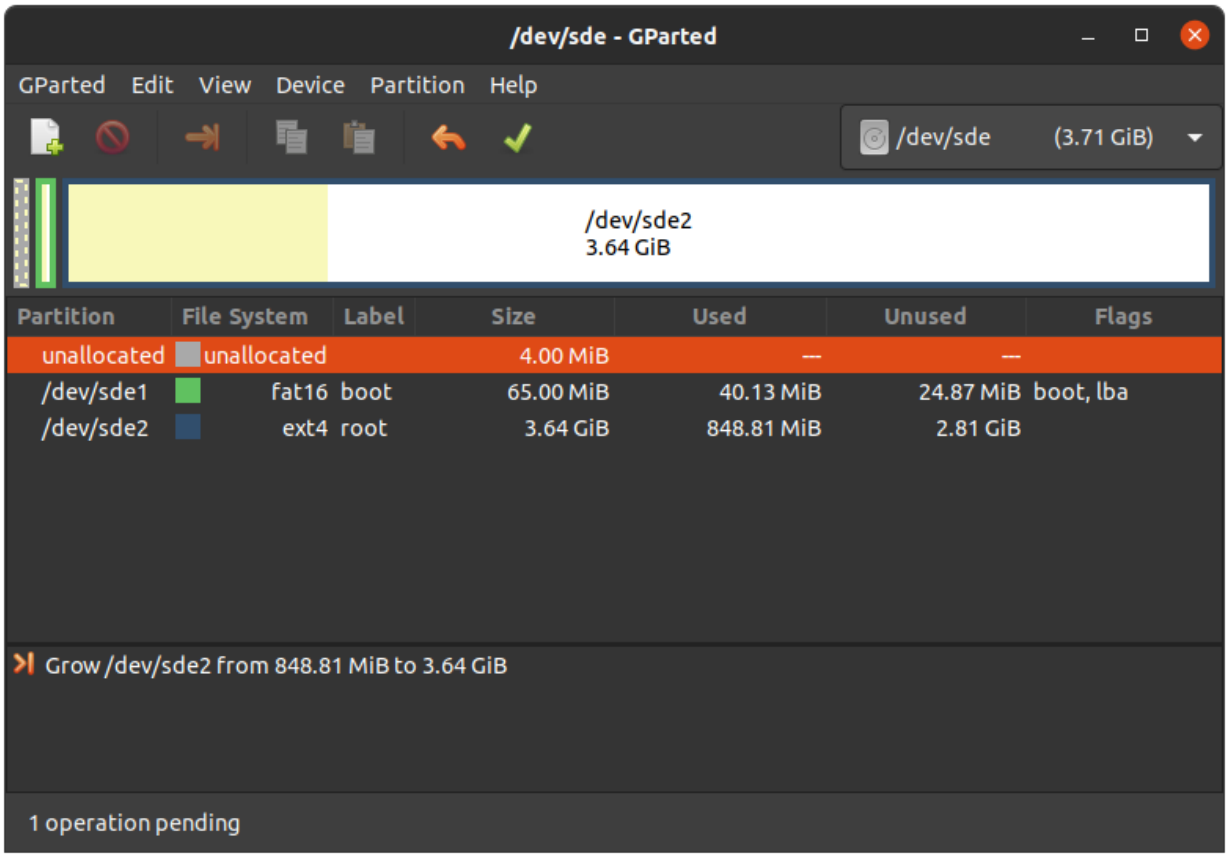

- 要应用您的更改，请按绿色勾号。

- 现在您可以挂载根分区并将例如 phytec-qt5demo-image-phyboard-pollux-imx8mp-3.wic 镜像复制到其中。然后再卸载它：

```
host:~$ sudo cp phytec-qt5demo-image-phyboard-pollux-imx8mp-3.wic /mnt/ ; sync
host:~$ umount /mnt
```

创建第三个分区

- 在右上角的下拉菜单中选择您的 SD 卡设备

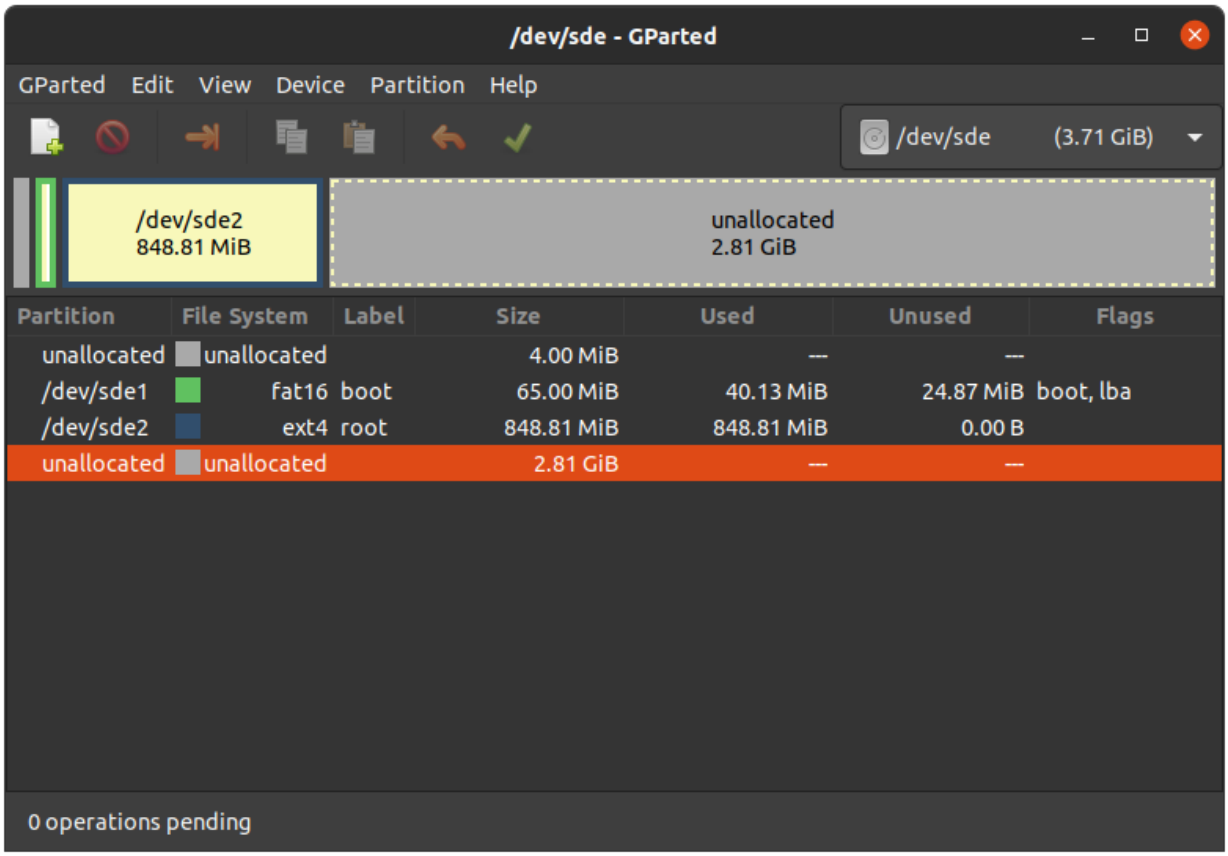

- 选择更大的未分配区域，然后点击”New”：

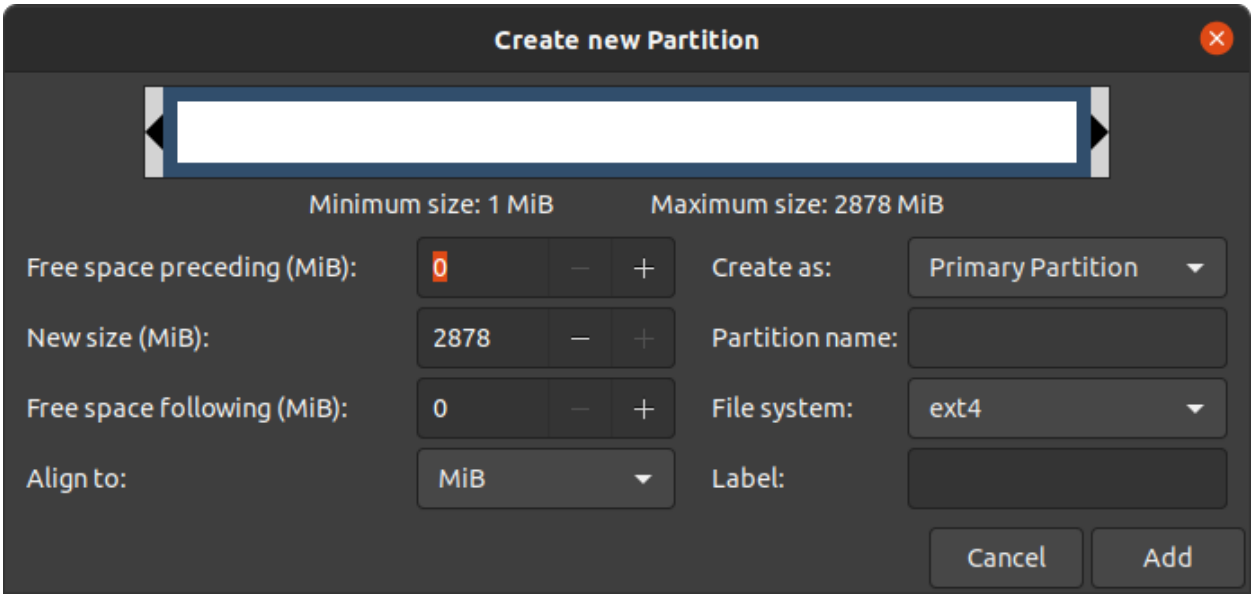

- 点击"Add"

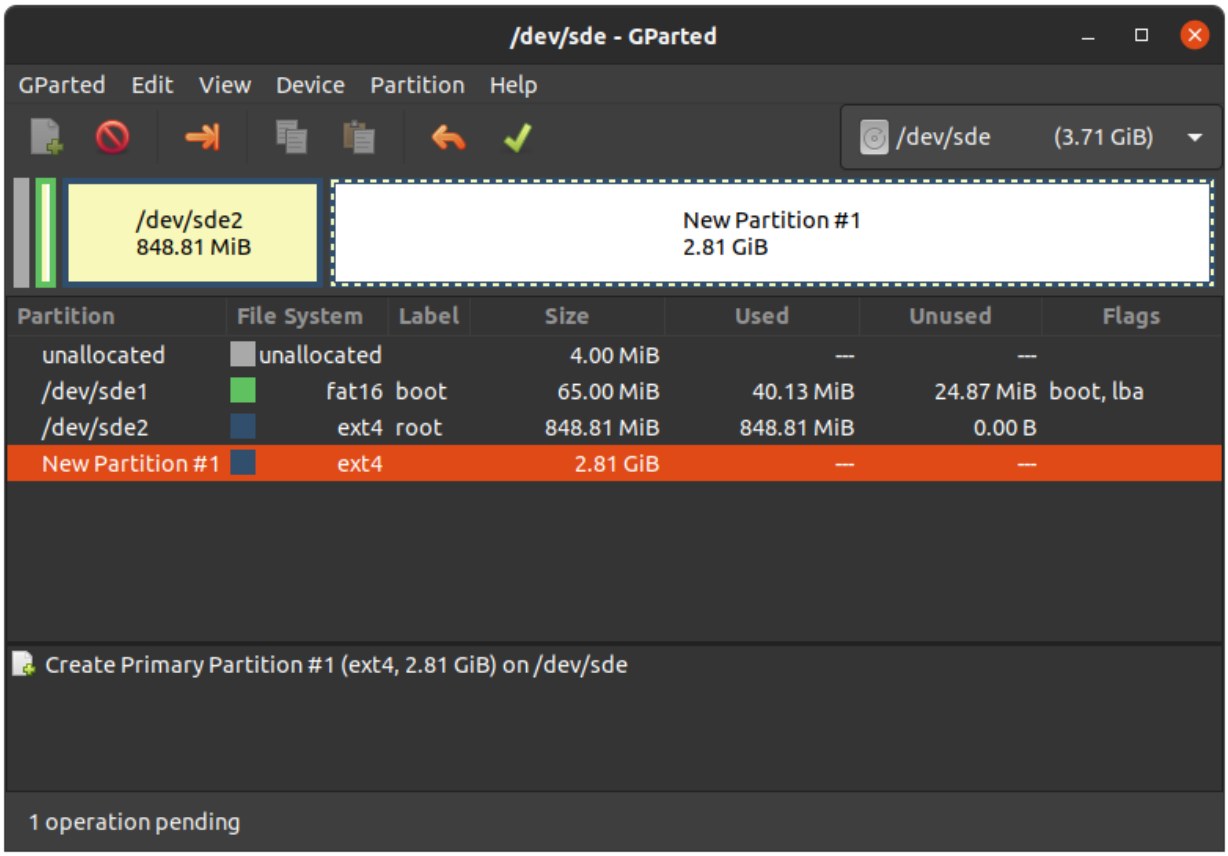

- 通过按绿色勾选确认您的更改。

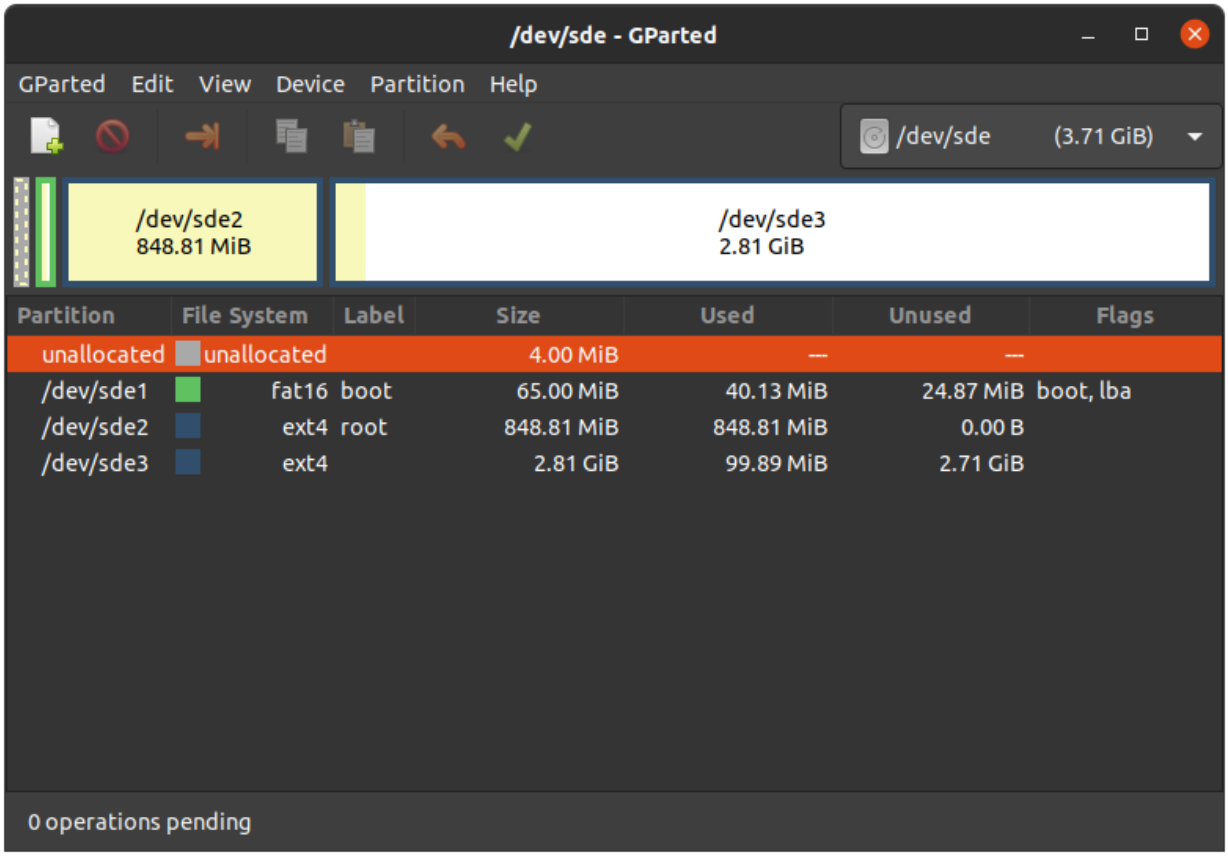

- 现在您可以挂载新的分区并将例如 phytec-qt5demo-image-phyboard-pollux-imx8mp-3.wic 镜像复制到其中。然后卸载它：

```
host:~$ sudo mount /dev/sde3 /mnt
host:~$ sudo cp phytec-qt5demo-image-phyboard-pollux-imx8mp-3.wic /mnt/ ; sync
host:~$ umount /mnt
```

CHAPTER 6

设备树 (DT)

6.1 介绍

以下文本简要描述了设备树，关于设备树的相关文档可以在 Linux 内核文档中找到（https://docs.kernel.org/devicetree/usage-model.html）。

"Open Firmware Device Tree" 或简称设备树（DT）是一种用于描述硬件的数据结构和语言。更具体地说，它是一个可由操作系统读取的硬件描述，以便操作系统不需要对机器的细节进行硬编码

内核文档是设备树介绍的一个非常好的资源。关于设备树数据格式的概述可以在 devicetree.org 的设备树使用页面找到。

6.2 PHYTEC i.MX 8M Plus BSP 设备树概念

以下部分解释了 PHYTEC 在如何为我们的基于 SoC i.MX 8M Plus 的核心板设备树所定义的一些规则。

6.2.1 设备树结构

- *Module.dtsi* - 模块包括所有安装在核心板上的设备，例如 PMIC 和 RAM。
- *Carrierboard.dtsi* - 来自于 i.MX 8M Plus SoC 的设备，但仅仅被路由到底板并在那使用的设备被包含在这个 dtsi 中。
- *Board.dts* - 包含底板和模块的 dtsi 文件。底板或模块上可能还启用了某些硬件配置节点（比如，Board.dts 配置了板的一些功能）。例如，phyCORE-i.MX 8M Plus SOMs 可能会或可能不会安装 MIPI DSI 到 LVDS 的转换器。该转换器在 Board.dts 中启用（如果可用），而不是在 Module.dtsi 中

从 Linux 内核的根目录，我们的 i.MX 8 平台的设备树文件可以在 `arch/arm64/boot/dts/freescale/` 找到。

6.2.2 设备树 Overlay

设备树 Overlay 是可以在启动时合并到设备树中的设备树片段。例如扩展板的硬件描述。区别于在源码中 include，它们是用 overlay 方式来生效。它们也可能仅包含根据节点是否连接来设置节点状态。设备树 Overlay 与我们 Linux 内核仓库中的其他设备树文件一起放置在子文件夹 `arch/arm64/boot/dts/freescale/overlays` 中。

可用的 overlay 文件为 phyboard-pollux-imx8mp-3.conf 有：

```
imx8mp-isi-csi1.dtbo
imx8mp-isi-csi2.dtbo
imx8mp-isp-csi1.dtbo
imx8mp-isp-csi2.dtbo
imx8mp-phyboard-pollux-peb-av-010.dtbo
imx8mp-phyboard-pollux-peb-av-012.dtbo
imx8mp-phyboard-pollux-peb-wlbt-05.dtbo
imx8mp-phycore-no-eth.dtbo
imx8mp-phycore-no-rtc.dtbo
imx8mp-phycore-no-spiflash.dtbo
imx8mp-phycore-rpmsg.dtbo
imx8mp-vm016-csi1.dtbo
imx8mp-vm016-csi1-fpdlink.dtbo
imx8mp-vm016-csi2.dtbo
imx8mp-vm016-csi2-fpdlink.dtbo
imx8mp-vm017-csi1.dtbo
imx8mp-vm017-csi1-fpdlink.dtbo
imx8mp-vm017-csi2.dtbo
imx8mp-vm017-csi2-fpdlink.dtbo
```

提示

phyboard-pollux-imx8mp-2.conf 还有一个可用的 overlay 文件：imx8mp-phyboard-pollux-1552.1.dtbo

可以在 Linux 或 U-Boot 运行时配置 overlay。overlay 是在引导命令调用后、内核加载之前的引导过程中生效。接下来的部分将更详细地解释配置方法。

设置 ${overlays} 变量

`${overlays}` U-Boot 环境变量包含一个以空格分隔的 overlay 文件列表，这些 overlay 文件将在启动过程中应用。根据启动源，overlay 文件必须放置在 eMMC/SD 卡的启动分区中，或者通过 tftp 加载。在 $KERNEL_DEVICETREE 这个 Yocto machine 变量中设置的 overlay 文件将自动添加到最终 WIC 镜像的启动分区中。

`${overlays}` 变量可以直接在 U-Boot 环境中设置，也可以作为外部 `bootenv.txt` 环境文件的一部分。默认情况下，`${overlays}` 变量来自位于启动分区的外部 `bootenv.txt` 环境文件。您可以在启动的目标设备上从 Linux 读取和写入该文件：

```
target:~$ cat /boot/bootenv.txt
overlays=imx8mp-phyboard-pollux-rdk-peb-eval-01.dtbo imx8mp-phyboard-pollux-peb-av-010.dtbo
```

更改将在下次重启后生效。如果没有可用的 `bootenv.txt` 文件，则可以直接在 U-Boot 环境中设置 overlay 变量。

```
u-boot=> setenv overlays imx8mp-phyboard-pollux-peb-av-010.dtbo
u-boot=> printenv overlays
overlays=imx8mp-phyboard-pollux-peb-av-010.dtbo
u-boot=> boot
```

如果用户定义的 `${overlays}` 变量应该直接从 U-Boot 环境加载，但仍然有一个外部的 `bootenv.txt` 文件，则需要将设置 `${no_bootenv}` 变量：

```
u-boot=> setenv no_bootenv 1
u-boot=> setenv overlays imx8mp-phyboard-pollux-peb-av-010.dtbo
u-boot=> boot
```

有关外部环境的更多信息，请参见 U-boot External Environment subsection of the *device tree overlay section*。

我们使用 `${overlays}` 变量来描述在运行时无法自动检测的扩展板和摄像头。如果想禁用 `${overlays}` 变量中列出的 overlay，可以在 U-Boot 的环境中将 `${no_overlays}` 变量设置为 *1*。

```
u-boot=> setenv no_overlays 1
u-boot=> boot
```

扩展命令

U-Boot 扩展命令使得能够轻松应用由板代码回调 extension_board_scan() 检测并添加到列表中的 overlay。以这种方式应用的 overlay 会禁用在核心板上未贴装的组件。检测是通过在核心板 i2c EEPROM 中找到的 EEPROM 数据（EEPROM SoM Detection）完成的。

这取决于核心板型号是否会应用任何设备树 overlay。要检查在 U-Boot 中运行的 SoM 是否会应用 overlay，请运行：

```
u-boot=> extension scan
Found 1 extension board(s).
u-boot=> extension list
Extension 0: phyCORE-i.MX8MP no SPI flash
        Manufacturer:           PHYTEC
        Version:
        Devicetree overlay:     imx8mp-phycore-no-spiflash.dtbo
        Other information:      SPI flash not populated on SoM
```

如果没有可用的 EEPROM 数据，则不应用任何设备树 overlay。

为了防止在启动时运行扩展命令，可以在 bootloader 环境中将 `${no_extensions}` 变量设置为 *1*：

```
u-boot=> setenv no_extensions 1
u-boot=> boot
```

6.2.3 U-boot 外部环境

在 Linux 内核启动时，外部环境 `bootenv.txt` 文本文件将从 MMC 设备的引导分区或通过 TFTP 加载。该文件的主要目的是存储 `${overlays}` 变量。这使得根据使用的机器在 Yocto 中预定义 overlay 变得更加容易。文件的内容在 meta-phytec 中的 Yocto recipe 中的 bootenv 中定义：https://git.phytec.de/meta-phytec/tree/recipes-bsp/bootenv?h=hardknott

该文件中也可以设置其他变量。这些变量将覆盖环境中现有的设置。但只有在发出 boot 命令后计算的变量才能被覆盖，例如 `${nfsroot}` 或 `${mmcargs}`。更改在该文件修改其他变量将不会有作用。请参见网络启动期间的用法作为示例。

如果无法加载外部环境，启动过程将继续进行，并使用现有环境设置的值。

6.2.4 从 Linux 更改目标上的 U-boot 环境

Libubootenv 是我们镜像中包含的一个工具，用于在目标机器 linux 上修改 U-Boot 环境。

使用以下命令打印 U-Boot 环境：

```
target:~$ fw_printenv
```

使用以下命令修改 U-Boot 环境变量：

```
target:~$ fw_setenv <variable> <value>
```

小心

Libubootenv 使用在配置文件中选择的环境。要使用的环境会被插入到该文件中，默认情况下它被配置为使用 eMMC 环境（即默认使用的环境）。

如果 eMMC 没有被烧写过或者 eMMC 环境被删除，libubootenv 将无法工作。您应该修改 `/etc/fw_env.config` 文件，以匹配您想要使用的环境源。

CHAPTER 7

访问外设

要查找本文中所述的 PHYTEC 的 phyCORE-i.MX 8M Plus BSP 支持的板卡和核心板，请访问 our BSP 网页，并在下载部分点击相应的 BSP 版本。在这里，您可以在" 硬件订货号" 列中找到所有支持的硬件，并在 "Machine Name" 下的相应单元格中找到正确的机器名称。

为了实现最大的软件重用，Linux 内核提供了一个巧妙的软件架构，将软件组件分层为特定于板的部分。BSP（板级支持包）尽可能地对套件的功能进行模块化。当开发定制的主板或甚至客户特定的模块时，大部分软件支持可以在不易出错的复制粘贴情况下重新使用。与板相关的内核代码可以在内核代码库中的设备树（DT）中找到，路径为 `arch/arm64/boot/dts/freescale/*.dts` 。

实际上，软件重用是 Linux 内核最重要的特性之一，尤其是在 ARM 实现中，它必须应对大量复杂的系统级芯片（SoC）CPU 的可能性。整个特定于板的硬件在设备树（DT）中描述，并不属于内核镜像本身。硬件描述在一个单独的二进制文件中，称为设备树二进制文件（Device Tree Blob，DTB）（参见*device tree*）。

请阅读 PHYTEC i.MX 8M Plus BSP 设备树概念部分，以了解我们的 i.MX 8 BSP 设备树模型。

以下部分提供了 i.MX 8 平台上支持的硬件组件及其操作系统驱动程序的概述。进一步的更改可以根据客户的要求进行移植。

7.1 i.MX 8M Plus 引脚复用

该 i.MX 8M Plus 系统芯片包含许多外设接口。为了在保持最大功能的同时减少封装尺寸和降低整体系统成本，许多 i.MX 8M Plus 引脚可以多路复用多达八种信号功能。尽管存在许多可能的引脚多路复用组合，但由于时序限制，只有一定数量的组合被称为有效的 IO 集合。这些有效的 IO 集合经过精心选择，以为用户提供多种可能的应用场景。

请参考我们的硬件手册或 NXP i.MX 8M Plus 参考手册，以获取有关特定引脚和复用能力的更多信息。

IO 设置配置，也称为复用（muxing），是在设备树中完成的。驱动程序 pinctrl-single 读取设备树的节点 fsl,pins，并进行适当的引脚复用。

以下是 imx8mp-phyboard-pollux.dtsi 中 UART1 设备的引脚复用示例：

```
pinctrl_uart1: uart1grp {
        fsl,pins = <
```

(续下页)

(接上页)

```
                MX8MP_IOMUXC_UART1_RXD_UART1_DCE_RX     0x49
                MX8MP_IOMUXC_UART1_TXD_UART1_DCE_TX     0x49
        >;
};
```

字符串的第一部分 MX8MP_IOMUXC_UART1_RXD_UART1_DCE_RX 指定了引脚（在这个例子中是 UART1_RXD）。字符串的第二部分（UART1_DCE_RX）是该引脚所选的复用项。引脚设置值（右侧的十六进制值）定义了引脚的不同模式，例如，内部拉电阻是否被激活。在当前情况下，内部拉电阻被禁用。

7.2 RS232/RS485

phyCORE-i.MX 8M Plus 支持最多 4 个 UART 单元。在 phyBOARD-Pollux 上，UART1（调试串口）和 UART4 的 TTL 电平信号被路由到 Silicon Labs CP2105 UART 到 USB 转换 IC。这一 USB 信号通过 Micro-USB 连接器 X1 输出。UART3 位于 X6（扩展连接器），为 TTL 电平信号。UART2 连接到一个多协议收发器 IC，可用于 RS-232 和 RS-485，提供在 RS-232 电平的引脚连接器*X2* 或 RS-485 电平的连接。多协议配置通过主板上的跳线*JP3* 和*JP4* 完成。有关正确设置的更多信息，请参阅 phyCORE-i.MX 8M Plus/phyBOARD-Pollux 硬件手册中的 UARTs 部分。

我们对 RS-232 和 RS-485 使用相同的设备树节点。RS485 模式可以通过 ioctl TIOCSRS485 来启用。此外，双向通讯支持也可以通过 ioctl 进行配置。请查看我们的小示例应用程序 rs485test，该程序也包含在 BSP 中。跳线*JP3* 和*JP4* 需要正确设置。

7.2.1 RS232

- 以人类可读的格式显示终端的当前设置：

  ```
  target:~$ stty -a
  ```

- UART 接口的配置可以通过 stty 命令完成。例如：

  ```
  target:~$ stty -F /dev/ttymxc1 115200 crtscts raw -echo
  ```

- 通过简单的 echo 和 cat，可以测试基本的通信。示例：

  ```
  target:~$ echo 123 > /dev/ttymxc1
  ```

  ```
  host:~$ cat /dev/ttyUSB2
  ```

主机应该打印出”123”。

7.2.2 RS485

为了方便测试，请查看 linux-serial-test。这个工具会通过调用 RS485 的 IOCTL，发送恒定的数据流。

```
target:~$ linux-serial-test -p /dev/ttymxc1 -b 115200 --rs485 0
```

有关 linux-serial-test 工具及其参数的更多信息，请访问此链接：linux-serial-test

在 Linux 内核文档中描述了在如何在 C 代码中调用 IOCTL：https://www.kernel.org/doc/Documentation/serial/serial-rs485.txt

RS232 和 RS485 的设备树表示：https://git.phytec.de/linux-imx/tree/arch/arm64/boot/dts/freescale/imx8mp-phyboard-pollux.dtsi?h=v5.10.72_2.2.0-phy18#n331

7.3 网络

phyBOARD-Pollux-i.MX 8M Plus 提供两个以太网接口。我们的模块和底板各提供一个千兆以太网接口。

警告

硬件中的以太网接口命名约定（ethernet0 和 ethernet1）与 Linux 中的网络接口（eth0 和 eth1）不一致。因此，请注意这些差异：

ethernet1 = eth0
ethernet0 = 以太网 1

所有接口都提供一个标准的 Linux 网络端口，可以使用 BSD 套接字接口进行编程。整个网络配置由 systemd-networkd 守护进程处理。相关的配置文件可以在目标设备的 `/lib/systemd/network/` 目录中找到，以及在 BSP 中的 `meta-ampliphy/recipes-core/systemd/systemd-conf` 目录中。

IP 地址可以在 *.network 文件中进行配置。eth0 的默认 IP 地址和子网掩码为：

```
eth0: 192.168.3.11/24
```

根据您的硬件配置，设备树的以太网设置可能会分为两个文件：核心板的 DT 文件和底板的 DT。FEC 以太网 IP 核心的设备树设置，其中以太网 PHY 被集成在核心板上，可以在这里找到：https://git.phytec.de/linux-imx/tree/arch/arm64/boot/dts/freescale/imx8mp-phycore-som.dtsi?h=v5.10.72_2.2.0-phy18#n41。

The device tree set up for EQOS Ethernet IP core where the PHY is populated on the phyBOARD-Pollux can be found here: https://git.phytec.de/linux-imx/tree/arch/arm64/boot/dts/freescale/imx8mp-phyboard-pollux.dtsi?h=v5.10.72_2.2.0-phy18#n141.

7.3.1 网络环境定制化

U-boot 网络环境

- 要在 U-Boot 中查找以太网设置：

  ```
  u-boot=> printenv ipaddr serverip netmask
  ```

- 在将开发主机设置为 IP 192.168.3.10 和子网掩码 255.255.255.0 的情况下，目标应该返回：

  ```
  u-boot=> printenv ipaddr serverip netmask
  ipaddr=192.168.3.11
  serverip=192.168.3.10
  netmask=255.225.255.0
  ```

- 如果您需要进行任何更改：

  ```
  u-boot=> setenv <parameter> <value>
  ```

  <parameter> 应该是 ipaddr、netmask、gatewayip 或 serverip 中的一个。<value> 将是所选参数的实际值。

- 您所做的更改目前是临时的。要保存这些更改：

  ```
  u-boot=> saveenv
  ```

在这里，您也可以将 IP 地址更改为 DHCP，而不是使用静态 IP 地址。

- 配置：

```
u-boot=> setenv ip dhcp
```

- 设置 TFTP 和 NFS 的路径。修改可以如下所示：

```
u-boot=> setenv nfsroot /home/user/nfssrc
```

请注意，这些修改只会影响 bootloader 设置。

小技巧

像 nfsroot 和 netargs 这样的变量可以被 U-boot 外部环境覆盖。对于网络启动，外部环境将通过 tftp 加载。例如，要在 `bootenv.txt` 文件中本地设置 nfsroot 变量，请找到 tftproot 目录：

```
nfsroot=/home/user/nfssrc
```

无需在目标上存储信息。请注意，这对于像 ipaddr 或 serveraddr 这样的变量不起作用，因为在加载外部环境时，它们需要已经被设置好。

内核网络环境

- 在目标内核中查找 eth0 的以太网设置：

```
target:~$ ifconfig eth0
eth0      Link encap:Ethernet  HWaddr 50:2D:F4:19:D6:33
          UP BROADCAST MULTICAST  MTU:1500  Metric:1
          RX packets:0 errors:0 dropped:0 overruns:0 frame:0
          TX packets:0 errors:0 dropped:0 overruns:0 carrier:0
          collisions:0 txqueuelen:1000
          RX bytes:0 (0.0 B)  TX bytes:0 (0.0 B)
```

- eth0 配置的临时调整：

```
target:~$ ifconfig eth0 192.168.3.11 netmask 255.255.255.0 up
```

7.3.2 无线局域网

在 |sbc| 上，WLAN 和蓝牙由 PEB-WLBT-05 扩展板提供。PEB-WLBT-05 的 |sbc| 快速入门指南向您展示了如何安装 PEB-WLBT-05。

小技巧

对于 BSP 版本 PD22.1 及更新版本，需要先激活 PEB-WLBT-05 Overlay，否则 PEB-WLBT-05 将无法被识别。

```
target:~$ vi /boot/bootenv.txt
```

之后，bootenv.txt 文件应该如下所示（它还可以包含其他设备树 overlay！）：

```
overlays=imx8mp-phyboard-pollux-peb-wlbt-05.dtbo
```

更改将在重启后应用：

```
target:~$ reboot
```

有关设备树 overlay 的更多信息，请阅读*device tree* 章节。

为了支持 WLAN 和蓝牙，我们使用来自 LSR 的 Sterling-LWB 模块。该模块支持 2.4 GHz，并且可以在多种模式下运行，如客户端模式、使用 WEP、WPA、WPA2 加密的接入点（AP）模式等。有关该模块的更多信息，请访问 https://connectivity-staging.s3.us-east-2.amazonaws.com/2019-09/CS-DS-SterlingLWB%20v7_2.pdf

连接到 WLAN 网络

首先设置您所在国家的正确监管域：

```
target:~$ iw reg set DE
target:~$ iw reg get
```

你将会看到：

```
country DE: DFS-ETSI
   (2400 - 2483 @ 40), (N/A, 20), (N/A)
   (5150 - 5250 @ 80), (N/A, 20), (N/A), NO-OUTDOOR
   (5250 - 5350 @ 80), (N/A, 20), (0 ms), NO-OUTDOOR, DFS
   (5470 - 5725 @ 160), (N/A, 26), (0 ms), DFS
   (57000 - 66000 @ 2160), (N/A, 40), (N/A)
```

设置无线接口：

```
target:~$ ip link
target:~$ ip link set up dev wlan0
```

现在您可以扫描可用的网络：

```
target:~$ iw wlan0 scan | grep SSID
```

您可以使用一个跨平台的客户端，名为 wpa_supplicant，支持 WEP、WPA 和 WPA2，以建立加密连接。

为此，请将网络凭据添加到文件 `/etc/wpa_supplicant.conf` 中：

```
country=DE
network={
    ssid="<SSID>"
    proto=WPA2
    psk="<KEY>"
}
```

现在可以建立连接：

```
target:~$ wpa_supplicant -D nl80211 -c /etc/wpa_supplicant.conf -i wlan0 -B
```

这会得到如下输出：

```
...
ENT-CONNECTED - Connection to 88:33:14:5d:db:b1 completed [id=0 id_str=]
```

要完成配置，您可以配置 DHCP 以接收 IP 地址（大多数 WLAN 接入点都支持）。有关其他可能的 IP 配置，请参阅 L-813e.A12 Yocto Reference Manual (Hardknott) 中的“更改网络配置”部分。

首先，创建目录：

```
target:~$ mkdir -p /etc/systemd/network/
```

然后在 `/etc/systemd/network/10-wlan0.network` 中添加以下配置片段：

```
# file /etc/systemd/network/10-wlan0.network
[Match]
Name=wlan0

[Network]
DHCP=yes
```

现在，请重启网络守护进程以使配置生效：

```
target:~$ systemctl restart systemd-networkd
```

7.3.3 蓝牙

Bluetooth is supported on phyBOARD-Pollux with the PEB-WLBT-05 expansion card. How this can be activated is described in the WLAN section.

Bluetooth is connected to UART3 interface. More information about the module can be found at https://connectivity-staging.s3.us-east-2.amazonaws.com/2019-09/CS-DS-SterlingLWB%20v7_2.pdf. The Bluetooth device needs to be set up manually:

```
target:~$ hciconfig hci0 up

target:~$ hciconfig -a

hci0:   Type: Primary  Bus: UART
        BD Address: 00:25:CA:2F:39:96  ACL MTU: 1021:8  SCO MTU: 64:1
        UP RUNNING PSCAN
        RX bytes:1392 acl:0 sco:0 events:76 errors:0
        TX bytes:1198 acl:0 sco:0 commands:76 errors:0
        ...
```

现在您可以扫描环境中的可见蓝牙设备。在默认启动时，蓝牙是不可见的。

```
target:~$ hcitool scan
Scanning ...
       XX:XX:XX:XX:XX:XX       <SSID>
```

可见性

要激活可见性：

```
target:~$ hciconfig hci0 piscan
```

要禁用可见性：

```
target:~$ hciconfig hci0 noscan
```

连接

```
target:~$ bluetoothctl
[bluetooth]# discoverable on
Changing discoverable on succeeded
[bluetooth]# pairable on
Changing pairable on succeeded
[bluetooth]# agent on
```

(续下页)

(接上页)

```
Agent registered
[bluetooth]# default-agent
Default agent request successful
[bluetooth]# scan on
[NEW] Device XX:XX:XX:XX:XX:XX <name>
[bluetooth]# connect XX:XX:XX:XX:XX:XX
```

备注

如果连接失败并出现错误信息："连接失败：org.bluez.Error.Failed"，请尝试使用以下命令重新启动 PulseAudio：

```
target:~$ pulseaudio --start
```

7.4 SD/MMC 卡

该 i.MX 8M Plus 支持一个插槽，用于 SD 卡和 MMC 卡，作为 linux 通用块设备。这些设备可以像其他任何块设备一样使用。

警告

这些设备是热插拔的。然而，您必须确保在设备仍然挂载时不要拔掉它。这可能会导致数据丢失！

插入 SD/MMC 卡后，内核将在/dev 中生成新的设备节点。完整设备可以通过其/dev/mmcblk1 设备节点访问。SD/MMC 卡的分区将显示为：

```
/dev/mmcblk1p<Y>
```

<Y> 作为分区编号，从 1 开始计数，直到该设备的最大分区数量。分区可以使用任何类型的文件系统进行格式化，并且可以以标准方式进行处理，例如，mount 和 umount 命令按预期工作。

小技巧

这些分区设备节点仅在 SD 卡包含有效的分区表时可用（类似于"硬盘"的处理）。如果没有分区表，则整个设备可以作为文件系统使用（类似于"软盘"的处理）。在这种情况下，必须使用 /dev/mmcblk1 进行格式化和挂载。卡片始终以可写方式挂载。

MMC（SD 卡插槽）接口的设备树配置可以在这里找到：https://git.phytec.de/linux-imx/tree/arch/arm64/boot/dts/freescale/imx8mp-phyboard-pollux.dtsi?h=v5.10.72_2.2.0-phy18#n367

eMMC 接口的 DT 配置可以在这里找到：https://git.phytec.de/linux-imx/tree/arch/arm64/boot/dts/freescale/imx8mp-phycore-som.dtsi?h=v5.10.72_2.2.0-phy18#n220

7.5 eMMC 设备

PHYTEC 模块，如 phyCORE-i.MX 8M Plus，配备了一个 eMMC 存储芯片作为主要存储。eMMC 设备包含 MLC 存储单元，并结合了处理 ECC 和磨损均衡的存储控制器。它们通过 SD/MMC 接口连接到 i.MX 8M Plus，并在 Linux 内核中被表示为块设备，类似于 SD 卡、优盘或硬盘。

电气和协议规范由 JEDEC 提供（https://www.jedec.org/standards-documents/technology-focus-areas/flash-memory-ssds-ufs-emmc/e-mmc）。eMMC 制造商的数据手册相对较短，旨在与支持的 JEDEC eMMC 标准版本一起阅读。

PHYTEC 目前使用 JEDEC 版本 5.0 和 5.1 的 eMMC 芯片。

7.5.1 扩展 CSD 寄存器

eMMC 设备具有大量额外的信息和设置，这些信息和设置可以通过扩展 CSD 寄存器获得。有关寄存器的详细列表，请参阅制造商的数据手册和 JEDEC 标准。

在 Linux 用户空间中，您可以查询寄存器：

```
target:~$ mmc extcsd read /dev/mmcblk2
```

你将会看到：

```
============================================
   Extended CSD rev 1.7 (MMC 5.0)
============================================

 Card Supported Command sets [S_CMD_SET: 0x01]
 [...]
```

7.5.2 启用后台操作 (BKOPS)

与原始 NAND Flash 相比，eMMC 设备包含一个闪存传输层（FTL），负责处理原始 MLC 单元的磨损平衡、块管理和错误纠正码（ECC）。这需要定期进行一些维护任务（例如擦除未使用的块）。这些任务被称为 **后台操作（BKOPS）**。

默认情况下（取决于芯片），后台操作可能会定期执行，也可能不会，这会影响最坏情况下的读写延迟。

JEDEC 标准自版本 v4.41 起规定了一种方法，主机可以手动发出 BKOPS。有关更多详细信息，请参阅 JEDEC 标准章节“背景操作”以及 eMMC 数据手册中寄存器 BKOPS_EN（寄存器：163）和 BKOPS_START（寄存器：164）的描述。

寄存器 BKOPS_EN（寄存器：163）的位 MANUAL_EN（位 0）的含义：

- 值 0：主机不支持手动触发 BKOPS。设备写入性能受到影响。
- 值 1：主机支持手动触发 BKOPS。当主机不需要设备时，它会不时发出 BKOPS。

自 v3.7 版本以来，Linux 内核已经实现了发起后台操作的机制。您只需在 eMMC 设备上启用 BKOPS_EN（详细信息见下文）。

JEDEC 标准 v5.1 引入了一种新的自动 BKOPS 功能。它使主机能够定期触发后台操作，因为设备在空闲时会自动启动 BKOPS（请参见寄存器 BKOPS_EN（寄存器：163）中位 AUTO_EN 的描述）。

用户空间工具 mmc 目前不支持启用自动 BKOPS 功能。

- 要检查 *BKOPS_EN* 是否已设置，请执行：

  ```
  target:~$ mmc extcsd read /dev/mmcblk2 | grep BKOPS_EN
  ```

  输出将会是，例如：

  ```
  Enable background operations handshake [BKOPS_EN]: 0x01
  #OR
  Enable background operations handshake [BKOPS_EN]: 0x00
  ```

值 0x00 表示 BKOPS_EN 被禁用，设备的写入性能受到影响。值 0x01 表示 BKOPS_EN 被启用，主机将不时发起后台操作。

- 要设置 BKOPS_EN 位，请执行：

```
target:~$ mmc bkops enable /dev/mmcblk2
```

- 为了确保新设置生效并且内核能够自动触发 BKOPS，请关闭系统：

```
target:~$ poweroff
```

小技巧

BKOPS_EN 位是一次性可编程的，无法恢复。

7.5.3 可靠写入

有两种不同的可靠写入选项：

1. 整个 eMMC 设备/分区的可靠写入选项。
2. 单次写事务的可靠写入。

小技巧

不要将 eMMC 分区与 DOS、MBR 或 GPT 分区表的分区混淆（请参阅前一节）。

第一个可靠写入选项在 phyCORE-i.MX 8M Plus SoM 上挂载的 eMMC 上大多数情况下已经启用。要在运行的目标上检查这一点：

```
target:~$ mmc extcsd read /dev/mmcblk2 | grep -A 5 WR_REL_SET
Write reliability setting register [WR_REL_SET]: 0x1f
 user area: the device protects existing data if a power failure occurs during a write o
peration
 partition 1: the device protects existing data if a power failure occurs during a write
 operation
 partition 2: the device protects existing data if a power failure occurs during a write
 operation
 partition 3: the device protects existing data if a power failure occurs during a write
 operation
 partition 4: the device protects existing data if a power failure occurs during a write
 operation
--
 Device supports writing EXT_CSD_WR_REL_SET
 Device supports the enhanced def. of reliable write
```

否则，可以使用 mmc 工具启用它：

```
target:~$ mmc --help

[...]
mmc write_reliability set <-y|-n> <partition> <device>
```

第二个可靠写入选项是命令 CMD23 中的配置位 Reliable Write Request parameter（可靠写入请求参数）（位 31）。自内核版本 v3.0 起，文件系统（例如 ext4 的日志）和用户空间应用程序（如 fdisk 的分区表）会通过内核使用该可靠写入功能。在 Linux 内核源代码中，它通过标志 REQ_META 进行处理。

结论：使用挂载选项 data=journal 的 ext4 文件系统在断电情况下应该是安全的。文件系统检查可以在断电后恢复文件系统，但在断电前刚写入的数据可能会丢失。无论如何，可以恢复文件系统的正常状态。为了确保应用程序文件的数据正常保存，应用程序中应使用系统函数 fdatasync 或 fsync。

7.5.4 调整 ext4 根文件系统的大小

在将 SD 卡镜像写入 eMMC 时，ext4 根分区没有扩展到 eMMC 的末尾。可以使用 parted 来扩展根分区。这个示例适用于任何块设备，例如 eMMC、SD 卡或硬盘。

- 获取当前设备大小：

```
target:~$ parted /dev/mmcblk2 print
```

- 输出如下：

```
Model: MMC Q2J55L (sd/mmc)
Disk /dev/mmcblk2: 7617MB
Sect[ 1799.850385]  mmcblk2: p1 p2
or size (logical/physical): 512B/512B
Partition Table: msdos
Disk Flags:

Number  Start   End     Size    Type     File system  Flags
 1      4194kB  72.4MB  68.2MB  primary  fat16        boot, lba
 2      72.4MB  537MB   465MB   primary  ext4
```

- 使用 parted 将根分区调整为设备的最大大小：

```
target:~$ parted /dev/mmcblk2 resizepart 2 100%
Information: You may need to update /etc/fstab.

target:~$ parted /dev/mmcblk2 print
Model: MMC Q2J55L (sd/mmc)
Disk /dev/mmcblk2: 7617MB
Sector size (logical/physical): 512[ 1974.191657]  mmcblk2: p1 p2
B/512B
Partition Table: msdos
Disk Flags:

Number  Start   End     Size    Type     File system  Flags
 1      4194kB  72.4MB  68.2MB  primary  fat16        boot, lba
 2      72.4MB  7617MB  7545MB  primary  ext4
```

在文件系统挂载时可以增加其大小。但您也可以从 SD 卡启动板，然后在 eMMC 分区未挂载时调整文件系统的大小。

- 将文件系统调整为新的分区大小：

```
target:~$ resize2fs /dev/mmcblk2p2
resize2fs 1.46.1 (9-Feb-2021)
Filesystem at /dev/mmcblk2p2 is mounted on /; on-line resizing required
[ 131.609512] EXT4-fs (mmcblk2p2): resizing filesystem
from 454136 to 7367680 blocks
old_desc_blocks = 4, new_desc_blocks = 57
[ 131.970278] EXT4-fs (mmcblk2p2): resized filesystem to 7367680
The filesystem on /dev/mmcblk2p2 is now 7367680 (1k) blocks long
```

7.5.5 启用伪 SLC 模式

eMMC 设备使用 多层单元内存（MLC） 来存储数据。与 NAND Flash 中使用的单层单元（SLC）内存单元相比，MLC 内存单元具有更低的可靠性和更高的错误率，但成本更低。

如果您更喜欢可靠性而不是存储容量，可以启用伪 SLC 模式或 SLC 模式。这里使用的方法采用了增强属性，该属性在 JEDEC 标准中有所描述，可以为设备的连续区域设置。JEDEC 标准并未规定增强属性的实现细节和保障，这由芯片制造商自行决定。对于美光（Micron）芯片，增强属性提高了可靠性，但也将容量减半。

警告

在设备上启用增强属性时，所有数据将被丢失。

以下步骤展示了如何启用增强属性。

- 首先使用以下命令获取 eMMC 设备的当前大小：

  ```
  target:~$ parted -m /dev/mmcblk2 unit B print
  ```

  你将收到：

  ```
  BYT;
  /dev/mmcblk2:63652757504B:sd/mmc:512:512:unknown:MMC S0J58X:;
  ```

  如您所见，该设备的容量为 63652757504 字节 = 60704 MiB。

- 要在启用伪 SLC 后获取设备的最大大小，请使用：

  ```
  target:~$ mmc extcsd read /dev/mmcblk2 | grep ENH_SIZE_MULT -A 1
  ```

  例如：

  ```
  Max Enhanced Area Size [MAX_ENH_SIZE_MULT]: 0x000764
  i.e. 3719168 KiB
  --
  Enhanced User Data Area Size [ENH_SIZE_MULT]: 0x000000
  i.e. 0 KiB
  ```

  这里的最大大小是 3719168 KiB = 3632 MiB。

- 现在，您可以通过输入以下命令为整个设备设置增强属性，例如 3719168 KiB：

  ```
  target:~$ mmc enh_area set -y 0 3719168 /dev/mmcblk2
  ```

  你将获得：

  ```
  Done setting ENH_USR area on /dev/mmcblk2
  setting OTP PARTITION_SETTING_COMPLETED!
  Setting OTP PARTITION_SETTING_COMPLETED on /dev/mmcblk2 SUCCESS
  Device power cycle needed for settings to take effect.
  Confirm that PARTITION_SETTING_COMPLETED bit is set using 'extcsd read' after power cycle
  ```

- 为了确保新设置已生效，请关闭系统：

  ```
  target:~$ poweroff
  ```

  并进行完整的上下电。建议您确认设置。

- 首先，检查 ENH_SIZE_MULT 的值，它必须是 3719168 KiB：

```
target:~$ mmc extcsd read /dev/mmcblk2 | grep ENH_SIZE_MULT  -A 1
```

  您应该看到：

```
Max Enhanced Area Size [MAX_ENH_SIZE_MULT]: 0x000764
i.e. 3719168 KiB
--
Enhanced User Data Area Size [ENH_SIZE_MULT]: 0x000764
i.e. 3719168 KiB
```

- 最后，检查设备的大小：

```
target:~$ parted -m /dev/mmcblk2 unit B print
BYT;
/dev/mmcblk2:31742492672B:sd/mmc:512:512:unknown:MMC S0J58X:;
```

7.5.6 擦除设备

可以直接擦除 eMMC 设备，而不是用零覆盖它。eMMC 块管理算法将擦除底层的 MLC 存储单元或将这些块标记为可丢弃。设备上的数据将丢失，并且读取为零。

- 从 SD 卡启动后执行：

```
target:~$ blkdiscard -f --secure /dev/mmcblk2
```

  选项 --secure 确保命令在 eMMC 设备擦除所有块之前会等待。-f (强制) 选项在擦除之前禁用所有检查，当 eMMC 设备包含已有数据的分区时需要使用此选项。

小技巧

```
target:~$ dd if=/dev/zero of=/dev/mmcblk2 conv=fsync
```

还会销毁设备上的所有信息，但这个命令对磨损均衡不好，并且需要更长的时间！

7.5.7 eMMC 启动分区

eMMC 设备包含四个不同的硬件分区：User 分区、boot1 分区、boot2 分区和 rpmb 分区。

User 分区在 JEDEC 标准中称为用户数据区，是主要的存储分区。分区 boot1 和 boot2 可以用于存放 bootloader，并且更可靠。i.MX 8M Plus 使用哪个分区加载 bootloader 由 eMMC 设备的引导配置控制。分区 rpmb 是一个小分区，只能通过受信任的机制访问。

此外，User 分区可以分为四个用户定义的一般用途区域分区。对此功能的解释超出了本文件的范围。有关更多信息，请参阅 JEDEC 标准第 7.2 章分区管理。

小技巧

不要将 eMMC 分区与 DOS、MBR 或 GPT 分区表的分区混淆。

当前的 PHYTEC BSP 没有使用 eMMC 设备的额外分区功能。U-Boot 被烧写到用户分区的开始位置。U-Boot 环境被放置在 U-Boot 之后的固定位置。使用 MBR 分区表创建两个分区，一个是 FAT32 引导分区，另一个是 ext4 根文件系统分区。它们位于 U-Boot 和 U-Boot 环境之后。FAT32 引导分区包含内核和设备树。

使用 eMMC 时，可以利用专用的启动分区冗余存储 bootloader。U-Boot 环境仍然位于第一个分区之前的用户区。用户区仍然包含在初始化过程中首次装载的 bootloader。下面是一个示例，演示如何将 bootloader 刷写到两个启动分区中的一个，并通过用户空间命令切换启动设备。

7.5.8 通过用户空间命令

在主机上运行：

```
host:~$ scp imx-boot root@192.168.3.11:/tmp/
```

默认情况下，boot1 和 boot2 分区是只读的。要从用户空间写入它们，您必须在 sysfs 中禁用 force_ro。

要手动将 bootloader 写入 eMMC boot 分区，首先禁用写保护：

```
target:~$ echo 0 > /sys/block/mmcblk2boot0/force_ro
target:~$ echo 0 > /sys/block/mmcblk2boot1/force_ro
```

将 bootloader 写入 eMMC boot 分区：

```
target:~$ dd if=/tmp/imx-boot of=/dev/mmcblk2boot0
target:~$ dd if=/tmp/imx-boot of=/dev/mmcblk2boot1
```

下表是 i.MX 8M Plus SoC 的偏移量：

SoC	User 区域偏移量	Boot 分区偏移量	eMMC 设备	bootloader 文件名
i.MX 8M Plus	32 kiB	0 千字节	/dev/mmcblk2	imx-boot

之后使用 mmc 工具从用户空间设置引导分区：

(对于'boot0')：

```
target:~$ mmc bootpart enable 1 0 /dev/mmcblk2
```

(对于'boot1')：

```
target:~$ mmc bootpart enable 2 0 /dev/mmcblk2
```

要禁用从 eMMC boot 分区启动，只需输入以下命令：

```
target:~$ mmc bootpart enable 0 0 /dev/mmcblk2
```

选择返回到用户区域的 u-boot 环境：

```
target:~$ mmc bootpart enable 7 0 /dev/mmcblk2
```

7.5.9 调整 ext4 根文件系统的大小

fdisk 可以用来扩展根文件系统。这个例子适用于任何块设备，比如 eMMC、SD 卡或硬盘。

- 获取当前设备大小：

  ```
  target:~$ fdisk -l /dev/mmcblk2
  ```

- 输出看起来像：

```
Disk /dev/mmcblk2: 7264 MB, 7616856064 bytes, 14876672 sectors 116224 cylinders, 4 heads, 32 sectors/
↪track
Units: sectors of 1 * 512 = 512 bytes

Device       Boot StartCHS        EndCHS      StartLBA     EndLBA    Sectors   Size   Id Type
/dev/mmcblk2p1 *    128,0,1       1023,3,32    16384       140779     124396   60.7M   c Win95 FAT32␣
↪(LBA)
/dev/mmcblk2p2      1023,3,32     1023,3,32    141312      2192013    2050702  1001M  83 Linux
```

- 使用 fdisk 删除并创建一个最大容量的分区：

```
target:~$ fdisk /dev/mmcblk2

The number of cylinders for this disk is set to 116224.
There is nothing wrong with that, but this is larger than 1024,
and could in certain setups cause problems with:
1) software that runs at boot time (e.g., old versions of LILO)
2) booting and partitioning software from other OSs
   (e.g., DOS FDISK, OS/2 FDISK)

Command (m for help): p
Disk /dev/mmcblk2: 7264 MB, 7616856064 bytes, 14876672 sectors
116224 cylinders, 4 heads, 32 sectors/track
Units: sectors of 1 * 512 = 512 bytes

Device       Boot   StartCHS        EndCHS      StartLBA     EndLBA    Sectors   Size   Id Type
/dev/mmcblk2p1 *     128,0,1     1023,3,32         16384     140779     124396  60,7M    c Win95␣
↪FAT32 (LBA)
/dev/mmcblk2p2     1023,3,32     1023,3,32        141312    2192013    2050702  1001M   83 Linux

Command (m for help): d
Partition number (1-4): 2

Command (m for help): p
Disk /dev/mmcblk2: 7264 MB, 7616856064 bytes, 14876672 sectors
116224 cylinders, 4 heads, 32 sectors/track
Units: sectors of 1 * 512 = 512 bytes

Device       Boot StartCHS    EndCHS          StartLBA     EndLBA    Sectors  Size   Id Type
/dev/mmcblk2p1 *  128,0,1     1023,3,32          16384     140779     124396  60.7M   c Win95 FAT32␣
↪(LBA)

Command (m for help): n
Partition type
   p   primary partition (1-4)
   e   extended
p
Partition number (1-4): 2
First sector (32-14876671, default 32): 141456
Last sector or +size{,K,M,G,T} (141456-14876671, default 14876671):
Using default value 14876671

Command (m for help): p
Disk /dev/mmcblk2: 7264 MB, 7616856064 bytes, 14876672 sectors
116224 cylinders, 4 heads, 32 sectors/track
Units: sectors of 1 * 512 = 512 bytes
```

(续下页)

(接上页)

```
Device       Boot StartCHS      EndCHS        StartLBA     EndLBA    Sectors  Size   Id Type
/dev/mmcblk2p1 *   128,0,1      1023,3,32        16384     140779     124396  60.7M   c Win95 FAT32␣
↪(LBA)
/dev/mmcblk2p2   1023,3,32      1023,3,32       141456   14876671   14735216  7194M  83 Linux
```

可以在文件系统挂载时增加文件系统的大小。这是一个在线调整大小的操作。但您也可以从 SD 卡启动，然后在 eMMC 分区未挂载时调整其文件系统的大小。此外，必须重启板子，以便读取新的分区表。

7.6 SPI 主设备

i.MX 8M Plus 控制器包含一个 FlexSPI 和一个 ECSPI IP 核。FlexSPI 主控制器支持两个 SPI 通道，最多可连接 4 个设备。每个通道支持单通道/双通道/四通道/八通道模式的数据传输（1/2/4/8 条双向数据线）。ECSPI 控制器支持 3 个 SPI 接口，每个接口都有一个专用的 CS（chip select）引脚。由于 CS 也可通过 GPIO 实现，因此每个通道上可以连接多个设备。

7.6.1 SPI NOR 烧写

phyCORE-i.MX 8M Plus 配备有一个 QSPI NOR Flash，该 Flash 连接到 i.MX 8M Plus 的 FlexSPI 接口。QSPI NOR Flash 适用于启动引导。有关烧写和启动模式设置的详细信息，请参见不同的章节。由于 SPI NOR Flash 的空间有限，因此仅存储 bootloader。默认情况下，内核、设备树和根文件系统来自 eMMC。

bootloader 程序通过 EEPROM 数据检测是否安装了 SPI 闪存。如果没有安装 SPI 闪存，则在启动期间应用设备树 overlay，并使用扩展命令禁用 SPI 闪存设备树节点。如果没有可用的数据，SPI NOR 闪存节点将始终启用。有关更多信息，请参阅设备树 overlay 部分。

bootloader 程序还通过内核的 mtdparts 引导参数修改设备树，将 SPI MTD 分区表传递给 Linux。BSP 中的默认分区布局设置为：

```
mtdparts=30bb0000.spi:3840k(u-boot),128k(env),128k(env_redund),-(none)
```

这是一个 bootloader 程序环境变量，在这里定义，并且可以在运行时更改。从 Linux 用户空间，可以通过/dev/mtd<N> 设备访问 NOR Flash 分区，其中 <N> 是与要访问的 NOR Flash 分区相关联的 MTD 设备编号。要找到分区的正确 MTD 设备编号，请在目标上运行：

```
root@phyboard-pollux-imx8mp-3:~$ mtdinfo --all
Count of MTD devices:           4
Present MTD devices:            mtd0, mtd1, mtd2, mtd3
Sysfs interface supported:      yes

mtd0
Name:                           u-boot
Type:                           nor
Eraseblock size:                65536 bytes, 64.0 KiB
Amount of eraseblocks:          60 (3932160 bytes, 3.7 MiB)
Minimum input/output unit size: 1 byte
Sub-page size:                  1 byte
Character device major/minor:   90:0
Bad blocks are allowed:         false
Device is writable:             true

mtd1
Name:                           env
Type:                           nor
Eraseblock size:                65536 bytes, 64.0 KiB
Amount of eraseblocks:          2 (131072 bytes, 128.0 KiB)
```

(续下页)

(接上页)

```
Minimum input/output unit size: 1 byte
Sub-page size:                  1 byte
Character device major/minor:   90:2
Bad blocks are allowed:         false
Device is writable:             true

mtd2
Name:                           env_redund
Type:                           nor
Eraseblock size:                65536 bytes, 64.0 KiB
Amount of eraseblocks:          2 (131072 bytes, 128.0 KiB)
Minimum input/output unit size: 1 byte
Sub-page size:                  1 byte
Character device major/minor:   90:4
Bad blocks are allowed:         false
Device is writable:             true

mtd3
Name:                           none
Type:                           nor
Eraseblock size:                65536 bytes, 64.0 KiB
Amount of eraseblocks:          448 (29360128 bytes, 28.0 MiB)
Minimum input/output unit size: 1 byte
Sub-page size:                  1 byte
Character device major/minor:   90:6
Bad blocks are allowed:         false
Device is writable:             true
```

它列出了所有 MTD 设备及其对应的分区名称。闪存节点在模块 DTS 中的 SPI 主节点内定义。SPI 节点包含连接到此 SPI 总线的所有设备，在这种情况下只有 SPI NOR 闪存。

设备树中 SPI 主节点的定义可以在这里找到：

https://git.phytec.de/linux-imx/tree/arch/arm64/boot/dts/freescale/imx8mp-phycore-som.dtsi?h=v5.10.72_2.2.0-phy18#n72

7.7 GPIOs

phyBOARD-Pollux 具有一组专门用于用户输入/输出的引脚。这些引脚直接连接到 i.MX 8M Plus 引脚，并被复用为 GPIO。它们可以直接在 Linux 用户空间中使用。处理器将其 GPIO 组织为五个每个包含 32 个 GPIO 的组（GPIO1 –GPIO5）。gpiochip0、gpiochip32、gpiochip64、gpiochip96 和 gpiochip128 是这些内部 i.MX 8M Plus GPIO 组 GPIO1 –GPIO5 的 sysfs 表示。

GPIO 被标识为 GPIO<X>_<Y>（例如：GPIO5_07）。<X> 表示 GPIO Bank，从 1 计数到 5，而 <Y> 表示该 Bank 内的 GPIO。<Y> 从 0 计数到 31（每个 bank 有 32 个 GPIO）。

相比之下，Linux 内核使用一个单一的整数来枚举系统中所有可用的 GPIO。计算正确数字的公式是：

```
Linux GPIO number: <N> = (<X> - 1) * 32 + <Y>
```

从用户空间访问 GPIO 将使用 libgpiod。它提供了一个库和工具，用于与 Linux GPIO 字符设备进行交互。以下是一些工具的用法示例：

- 检测芯片上的 gpiochips：

```
target:~$ gpiodetect
gpiochip0 [30200000.gpio] (32 lines)
gpiochip1 [30210000.gpio] (32 lines)
gpiochip2 [30220000.gpio] (32 lines)
gpiochip3 [30230000.gpio] (32 lines)
gpiochip4 [30240000.gpio] (32 lines)
```

- 显示关于 gpiochips 的详细信息，包括它们的名称、consumer、方向、活动状态和附加标志：

```
target:~$ gpioinfo gpiochip0
```

- 读取 GPIO 的值（例如从芯片 0 的 GPIO 20）：

```
target:~$ gpioget gpiochip0 20
```

- 将芯片 0 上的 GPIO 20 的值设置为 0 并退出工具：

```
target:~$ gpioset --mode=exit gpiochip0 20=0
```

- gpioset 的帮助文本显示了可能的选项：

```
target:~$ gpioset --help
Usage: gpioset [OPTIONS] <chip name/number> <offset1>=<value1> <offset2>=<value2> ...
Set GPIO line values of a GPIO chip

Options:
  -h, --help:           display this message and exit
  -v, --version:        display the version and exit
  -l, --active-low:     set the line active state to low
  -m, --mode=[exit|wait|time|signal] (defaults to 'exit'):
                tell the program what to do after setting values
  -s, --sec=SEC:        specify the number of seconds to wait (only valid for --mode=time)
  -u, --usec=USEC:      specify the number of microseconds to wait (only valid for --mode=time)
  -b, --background:     after setting values: detach from the controlling terminal

Modes:
  exit:         set values and exit immediately
  wait:         set values and wait for user to press ENTER
  time:         set values and sleep for a specified amount of time
  signal:       set values and wait for SIGINT or SIGTERM

Note: the state of a GPIO line controlled over the character device reverts to default
when the last process referencing the file descriptor representing the device file exits.
This means that it's wrong to run gpioset, have it exit and expect the line to continue
being driven high or low. It may happen if given pin is floating but it must be interpreted
as undefined behavior.
```

警告

某些 GPIO 用于特殊功能。在使用某个 GPIO 之前，请参考您板子的原理图或硬件手册，以确保该 IO 未被其他功能占用。

7.7.1 通过 sysfs 访问 GPIO

警告

通过 sysfs 访问 GPIO 已被弃用，我们建议使用 libgpiod。

默认情况下不再启用通过 sysfs 访问 GPIO 的支持。只有手动在内核配置中启用 `CONFIG_GPIO_SYSFS` 后才能实现。要在 menuconfig 中使 `CONFIG_GPIO_SYSFS` 可见，必须首先启用选项 `CONFIG_EXPERT` 。

您也可以将此选项添加到您在 Linux 内核源代码中的 `arch/arm64/configs/` 中使用的 defconfig 中。例如，对于我们基于 NXP 的版本，这可以是 `imx8_phytec_distro.config`

```
..
CONFIG_EXPERT=y
CONFIG_GPIO_SYSFS=y
..
```

否则，您可以创建一个新的 config 片段。有关详细信息，请参阅我们的《Yocto 参考手册 <yocto-ref-manual-kernel-and-bootloader-config>》。

7.8 LED 灯

如果有任何 LED 连接到 GPIO，您可以通过一个特殊的 LED 驱动程序接口访问它们，而不是使用通用的 GPIO 接口（请参见 GPIO 部分）。您将通过 `/sys/class/leds/` 而不是 `/sys/class/gpio/` 来访问它们。LED 的最大亮度可以从 `max_brightness` 文件中读取。亮度文件将设置 LED 的亮度（取值范围从 0 到 max_brightness）。大多数 LED 没有硬件亮度支持，只会在所有非零亮度设置下点亮。

下面是一个简单的例子。

要获取所有可用的 LED，请输入：

```
target:~$ ls /sys/class/leds
mmc1::@    mmc2::@    user-led1@ user-led2@ user-led3@
```

这里的 LED 灯包括蓝色的 mmc、绿色的心跳和红色的 emmc，它们都在 phyBOARD-Pollux 上。

- 要打开 LED 灯：

  ```
  target:~$ echo 255 > /sys/class/leds/user-led1/brightness
  ```

- 要关闭：

  ```
  target:~$ echo 0 > /sys/class/leds/user-led1/brightness
  ```

GPIO 配置的设备树配置可以在这里找到：https://git.phytec.de/linux-imx/tree/arch/arm64/boot/dts/freescale/imx8mp-phyboard-pollux.dtsi?h=v5.10.72_2.2.0-phy18#n216

7.9 I²C 总线

该 i.MX 8M Plus 包含多个多主机 fast-mode I²C 模块。PHYTEC 板提供了许多不同的 I²C 设备，这些设备连接到 i.MX 8M Plus 的 I²C 模块。本节描述了我们 phyBOARD-Pollux 中集成的一些 I²C 设备的基本设备使用及其设备树（DT）表示。

i2c 的设备树节点包含一些设置，例如时钟频率，用于设置总线频率，以及引脚控制设置，包括 scl-gpios 和 sda-gpios，这些是用于总线恢复的备用引脚配置。

I²C1 总线 DT 配置（例如 imx8mp-phycore-som.dtsi）：https://git.phytec.de/linux-imx/tree/arch/arm64/boot/dts/freescale/imx8mp-phycore-som.dtsi?h=v5.10.72_2.2.0-phy18#n105

I²C2 总线 DT 配置（例如 imx8mp-phyboard-pollux-rdk.dts）：imx-dt:*imx8mp-phyboard-pollux.dtsi?h=v5.10.72_2.2.0-phy18#n201*

7.10 EEPROM

在 |som| 上有一个 i2c EEPROM 闪存。它有两个地址。主 EEPROM 空间（总线：I2C-0 地址：0x51）和 ID 页（总线：I2C-0 地址：0x59）可以通过 Linux 中的 sysfs 接口进行访问。主 EEPROM 和 ID 页的前 256 个字节用于板检测，不可被覆盖。覆盖保留的空间将导致启动问题。

7.10.1 phyCORE-i.MX8MP 上的 I2C EEPROM

警告

EEPROM ID 页面（总线：I2C-0 地址：0x59）和正常 EEPROM 区域的前 265 个字节（总线：I2C-0 地址：0x51）不可被擦除或修改。这将影响 bootloader 的行为。板子可能无法正确启动。

phyCORE-i.MX8MP SoM 上的 I2C EEPROM 连接到 I2C-0 总线的 I2C 地址 0x51。可以直接对该设备进行读写操作：

```
target:~$ hexdump -c /sys/class/i2c-dev/i2c-0/device/0-0051/eeprom
```

要读取并以十六进制打印 EEPROM 的前 1024 字节，请执行：

```
target:~$ dd if=/sys/class/i2c-dev/i2c-0/device/0-0051/eeprom bs=1 count=1024  | od -x
```

要用零填充 4KiB 的 EEPROM（总线：I2C-0 地址：0x51），并保留 EEPROM 数据，请使用：

```
target:~$ dd if=/dev/zero of=/sys/class/i2c-dev/i2c-0/device/0-0051/eeprom seek=1 bs=256 count=15
```

7.10.2 EEPROM SoM 检测

在 |som| 上配置的 I2C EEPROM 具有一个可通过 I2C 地址 0x59 在 i2c0 上寻址的独立 ID 页面，以及一个可通过 I2C 地址 0x51 在 i2c0 上寻址的正常区域。PHYTEC 使用这个 32 字节的数据区域来存储关于 SoM 的信息，包括 PCB 版本和配置。

在启动的早期阶段读取 EEPROM 数据。它用于选择正确的 DDR RAM 配置。这使得可以使用相同的 bootloader 镜像来支持不同的 RAM 大小，并自动选择正确的 DTS overlay。

如果 EEPROM ID 页面数据和正常区域的前 265 个字节被删除，bootloader 程序将回退到 |som| Kit RAM 设置，即 2GiB RAM。

警告

EEPROM ID 页面（总线：I2C-0 地址：0x59）和正常 EEPROM 区域的前 265 个字节（总线：I2C-0 地址：0x51）不可被擦除或修改。这将影响 bootloader 的行为。板子可能无法正确启动。

使用数据格式 API 修订版 2 烧写的 SoMs 将在早期启动阶段打印出有关模块的信息。

7.10.3 恢复 EEPROM 数据

硬件检查数据已预先写入两个 EEPROM 数据空间。如果您不小心删除或覆盖了正常区域，可以将 ID 区域的硬件检查数据复制到正常区域。

```
target:~$ dd if=/sys/class/i2c-dev/i2c-0/device/0-0059/eeprom of=/sys/class/i2c-dev/i2c-0/device/0-0051/
↪eeprom bs=1
```

备注

如果您删除了两个 EEPROM 空间，请联系我们的支持团队！

DT 表示，例如在 phyCORE-i.MX 8M Plus 文件 imx8mp-phycore-som.dtsi 中，可以在我们的 PHYTEC git 中找到：https://git.phytec.de/linux-imx/tree/arch/arm64/boot/dts/freescale/imx8mp-phycore-som.dtsi?h=v5.10.72_2.2.0-phy18#n201

7.11 RTC

RTC 可以通过 `/dev/rtc*` 访问。由于 PHYTEC 板通常有多个 RTC，因此可能会有多个 RTC 设备文件。

- 要找到 RTC 设备的名称，可以通过以下方式读取其 sysfs 条目：

  ```
  target:~$ cat /sys/class/rtc/rtc*/name
  ```

- 例如，你将得到：

  ```
  rtc-rv3028 0-0052
  snvs_rtc 30370000.snvs:snvs-rtc-lp
  ```

小技巧

这将列出所有实时时钟（RTC），包括非 I²C 接口的 RTC。如果存在设备树/aliases 条目，Linux 会根据这些条目分配 RTC 设备 ID。

日期和时间可以通过 `hwclock` 工具和 date 命令进行操作。要显示目标上设置的当前日期和时间：

```
target:~$ date
Thu Jan  1 00:01:26 UTC 1970
```

使用日期命令更改日期和时间。日期命令以以下语法设置时间："YYYY-MM-DD hh:mm:ss (+|-)hh:mm"：

```
target:~$ date -s "2022-03-02 11:15:00 +0100"
Wed Mar  2 10:15:00 UTC 2022
```

备注

您的时区（在此示例中为 +0100）可能会有所不同。

使用 date 命令并不会改变实时时钟（RTC）的时间和日期，因此如果我们重启目标设备，这些更改将会被丢弃。要写入 RTC，我们需要使用 `hwclock` 命令。使用 `hwclock` 工具将当前的日期和时间（通过 date 命令设置）写入 RTC，然后重启目标设备以检查更改是否已应用到 RTC 上：

```
target:~$ hwclock -w
target:~$ reboot
    .
    .
    .
target:~$ date
Wed Mar  2 10:34:06 UTC 2022
```

要从实时时钟（RTC）设置系统时间和日期，请使用：

```
target:~$ date
Thu Jan  1 01:00:02 UTC 1970
target:~$ hwclock -s
target:~$ date
Wed Mar  2 10:45:01 UTC 2022
```

7.11.1 RTC 唤醒报警器

可以从实时时钟（RTC）发出中断以唤醒系统。该格式使用 Unix 纪元时间，即自 1970 年 1 月 1 日 UTC 午夜以来的秒数。要在从挂起到 RAM 状态后的 4 分钟唤醒系统，请输入：

```
target:~$ echo "+240" > /sys/class/rtc/rtc0/wakealarm
target:~$ echo mem > /sys/power/state
```

备注

内部唤醒警报时间将被向上舍入到下一个分钟，因为警报功能不支持秒。

I²C RTC 的 DT 表示：https://git.phytec.de/linux-imx/tree/arch/arm64/boot/dts/freescale/imx8mp-phycore-som.dtsi?h=v5.10.72_2.2.0-phy18#n207

7.12 USB 主控制器

i.MX 8M Plus SoC 的 USB 控制器为众多消费类便携设备提供了一种低成本的连接解决方案，实现 USB 设备之间的数据传输，传输速度可达 4 Gbit/s（超高速'SS'）。USB 子系统具有两个独立的 USB 控制器。这两个控制器都能够作为 USBDevice 或 USB Host 使用。每个核心都连接到一个 USB 3.0 物理层（PHY）。

统一的 BSP 支持大容量存储设备和键盘。其他与 USB 相关的设备驱动程序必须根据需要在内核配置中启用。由于 udev，所有连接的存储设备都会获得唯一的 ID，并可以在 `/dev/disk/by-id` 中找到。这些 ID 可以在 `/etc/fstab` 中用于以不同的方式挂载不同的 USB 存储设备。

USB Host 的 DT 表示：https://git.phytec.de/linux-imx/tree/arch/arm64/boot/dts/freescale/imx8mp-phyboard-pollux.dtsi?h=v5.10.72_2.2.0-phy18#n341

7.13 CAN FD

phyBOARD-Pollux 支持两条 flexCAN 接口，支持 CAN FD。这些接口由 Linux 标准 CAN 框架支持，该框架建立在 Linux 网络层之上。使用这个框架，CAN 接口表现得像普通的 Linux 网络设备，同时具备一些 CAN 特有的附加功能。更多信息可以在 Linux 内核文档中找到：https://www.kernel.org/doc/html/latest/networking/can.html

- 使用：

```
target:~$ ip link
```

查看接口的状态。两个 CAN 接口显示为 can0 和 can1。

- 要获取有关 can0 的信息，例如比特率和错误计数器，请输入：

```
target:~$ ip -d -s link show can0
```

can0 的信息将如下所示：

```
2: can0: <NOARP,UP,LOWER_UP,ECHO> mtu 16 qdisc pfifo_fast state UNKNOWN mode DEFAULT group default␣
↪qlen 10
    link/can  promiscuity 0 minmtu 0 maxmtu 0
    can state ERROR-ACTIVE (berr-counter tx 0 rx 0) restart-ms 0
          bitrate 500000 sample-point 0.875
          tq 50 prop-seg 17 phase-seg1 17 phase-seg2 5 sjw 1
          mcp25xxfd: tseg1 2..256 tseg2 1..128 sjw 1..128 brp 1..256 brp-inc 1
          mcp25xxfd: dtseg1 1..32 dtseg2 1..16 dsjw 1..16 dbrp 1..256 dbrp-inc 1
          clock 20000000
          re-started bus-errors arbit-lost error-warn error-pass bus-off
          0          0          0          0          0          0         numtxqueues 1 numrxqueues␣
↪1 gso_max_size 65536 gso_max_segs 65535
    RX: bytes  packets  errors  dropped overrun mcast
    0          0        0       0       0       0
    TX: bytes  packets  errors  dropped carrier collsns
    0          0        0       0       0       0
```

输出包含一组标准参数，这些参数也适用于以太网接口，因此并非所有参数对于 CAN 都是相关的（例如 MAC 地址）。以下输出参数包含有用的信息：

can0	接口名称
NOARP	CAN 无法使用 ARP 协议
MTU	最大传输单元
RX packets	接收的数据包数量
TX packets	发送的数据包数量
RX bytes	接收字节数
TX bytes	发送字节数
errors...	总线错误统计信息

CAN 配置是在 systemd 配置文件 `/lib/systemd/network/can0.network` 中完成的。为了持久化更改（例如，默认比特率），请在 BSP 中更改根文件系统下的 `./meta-ampliphy/recipes-core/systemd/systemd-conf/can0.network` 中的配置，并重新构建根文件系统。

```
[Match]
Name=can0

[Can]
BitRate=500000
```

比特率也可以手动更改，例如，以利用灵活的比特率：

```
target:~$ ip link set can0 down
target:~$ ip link set can0 txqueuelen 10 up type can bitrate 500000 sample-point 0.75 dbitrate 4000000␣
↪dsample-point 0.8 fd on
```

您可以使用 cansend 发送消息，或使用 candump 接收消息：

```
target:~$ cansend can0 123#45.67
target:~$ candump can0
```

要生成用于测试目的的随机 CAN 流量，请使用 cangen：

```
target:~$ cangen
```

`cansend --help` 和 `candump --help` 提供了关于选项和用法的帮助信息。

警告

mcp2518fd SPI 到 CAN FD 只支持从 125kB/s 开始的波特率。可以选择更慢的速率，但可能无法正常工作。

imx8mp-phyboard-pollux.dtsi 的设备树 CAN 配置：https://git.phytec.de/linux-imx/tree/arch/arm64/boot/dts/freescale/imx8mp-phyboard-pollux.dtsi?h=v5.10.72_2.2.0-phy18#n165

7.14 PCIe

phyCORE-i.MX 8M Plus 具有一个 Mini-PCIe 插槽。一般来说，PCIe 会自动检测总线上的新设备。在连接设备并启动系统后，您可以使用命令 lspci 查看所有被识别的 PCIe 设备。

- 类型：

  ```
  target:~$ lspci -v
  ```

- 你将收到：

  ```
  00:00.0 PCI bridge: Synopsys, Inc. Device abcd (rev 01) (prog-if 00 [Normal decode])
          Flags: bus master, fast devsel, latency 0, IRQ 218
          Memory at 18000000 (64-bit, non-prefetchable) [size=1M]
          Bus: primary=00, secondary=01, subordinate=ff, sec-latency=0
          I/O behind bridge: None
          Memory behind bridge: 18100000-181fffff [size=1M]
          Prefetchable memory behind bridge: None
          [virtual] Expansion ROM at 18200000 [disabled] [size=64K]
          Capabilities: [40] Power Management version 3
          Capabilities: [50] MSI: Enable+ Count=1/1 Maskable+ 64bit+
          Capabilities: [70] Express Root Port (Slot-), MSI 00
          Capabilities: [100] Advanced Error Reporting
          Capabilities: [148] L1 PM Substates
          Kernel driver in use: dwc3-haps

  01:00.0 Network controller: Intel Corporation WiFi Link 5100
          Subsystem: Intel Corporation WiFi Link 5100 AGN
          Flags: fast devsel
          Memory at 18100000 (64-bit, non-prefetchable) [disabled] [size=8K]
          Capabilities: [c8] Power Management version 3
          Capabilities: [d0] MSI: Enable- Count=1/1 Maskable- 64bit+
          Capabilities: [e0] Express Endpoint, MSI 00
          Capabilities: [100] Advanced Error Reporting
          Capabilities: [140] Device Serial Number 00-24-d6-ff-ff-84-0d-1e
          Kernel modules: iwlwifi
  ```

在这个例子中，PCIe 设备是 英特尔 *WiFi Link 5100* 。

对于 PCIe 设备，您必须在内核配置中启用正确的驱动程序。例如，这款 WLAN 卡是由英特尔制造的。必须启用的驱动程序选项名为 `CONFIG_IWLWIFI` ，可以在内核配置中的 *Intel Wireless WiFi Next Gen AGN - Wireless-N/Advanced-N/Ultimate* 下找到。

- In order to activate the driver, follow the instructions from our Yocto manual: Kernel and Bootloader Configuration
  - linux-imx 的表示为：**virtual/kernel**

对于某些设备，如 WLAN 卡，需要额外的二进制固件文件。这些固件文件必须放置在 `/lib/firmware/` 目录中，才能使用该设备。

- 类型：

```
host:~$ scp -r <firmware> root@192.168.3.11:/lib/firmware
```

- 例如，如果您尝试启动网络接口：

```
target:~$ ip link set up wlp1s0
```

- 您将在串口控制台上获得以下输出：

```
[   58.682104] iwlwifi 0000:01:00.0: L1 Disabled - LTR Disabled
[   58.690822] iwlwifi 0000:01:00.0: L1 Disabled - LTR Disabled
[   58.696577] iwlwifi 0000:01:00.0: Radio type=0x1-0x2-0x0
[   58.831022] iwlwifi 0000:01:00.0: L1 Disabled - LTR Disabled
[   58.839679] iwlwifi 0000:01:00.0: L1 Disabled - LTR Disabled
[   58.845435] iwlwifi 0000:01:00.0: Radio type=0x1-0x2-0x0
[   58.902797] IPv6: ADDRCONF(NETDEV_UP): wlp1s0: link is not ready
```

小技巧

某些 PCIe 设备，例如以太网卡，即使没有从 `/lib/firmware/` 加载固件文件，也可能正常工作，而你收到了如上输出第一行所示的错误消息。这是因为一些制造商在卡片本身提供了固件作为后备。在这种情况下，设备的行为和输出在很大程度上依赖于制造商的固件。

imx8mm-phyboard-polis.dtsi 的设备树 PCIe 配置：https://git.phytec.de/linux-imx/tree/arch/arm64/boot/dts/freescale/imx8mp-phyboard-pollux.dtsi?h=v5.10.72_2.2.0-phy18#n277

7.15 音频

支持的播放设备包括 HDMI 和 PEB-AV-10 连接器上的 TI TLV320AIC3007 音频编码器 IC。在 AV 连接器上，有一个符合 OMTP 标准的 3.5mm 耳机插孔和一个 8 针排针。8 针排针包含单声道扬声器、耳机和 line-in 信号。

备注

使用 PEB-AV-10 连接器进行显示输出时，不支持通过 HDMI 作为音频输出。音频输出设备必须与视频输出设备匹配。

要检查您的声卡驱动程序是否正确加载以及设备名称，请输入以下命令以查看播放设备：

```
target:~$ aplay -L
```

或输入录音设备：

```
target:~$ arecord -L
```

7.15.1 Alsamixer

要检查声卡的功能，请调用：

```
target:~$ alsamixer
```

您应该会看到很多选项，因为音频 IC 具有许多可以配置的功能选项。通过 SSH 打开 alsamixer 可能比通过串口控制台更好，因为控制台的图形效果更佳。您可以为所有混合点使用单声道或立体声增益控制。“MM”表示该功能被静音（左右输出均为静音），可以通过按 **m** 键切换。您还可以通过按'<' 键切换左声道和'>' 键切换右声道。使用 **tab** 键，您可以在播放和录音的控制之间切换。

7.15.2 ALSA 配置

我们的 BSP 附带一个 ALSA 配置文件 `/etc/asound.conf` 。

ALSA 配置文件可以根据需要进行编辑或删除，因为它并不是 ALSA 正常工作所必需的。

```
target:~$ vi /etc/asound.conf
```

要将 PEB-AV-10 设置为输出，请将 *playback.pcm* 从”dummy” 设置为”pebav10”:

```
[...]

pcm.asymed {
        type asym
        playback.pcm "pebav10"
        capture.pcm "dsnoop"
}

[...]
```

如果听不到声音，请将播放设备更改为软件音量控制播放设备，将 *playback.pcm* 设置为相应的软音量播放设备，选择”softvol_hdmi” 或”softvol_pebav10”。使用 alsamixer 控件来调整音量水平。

```
[...]

pcm.asymed {
        type asym
        playback.pcm "softvol_hdmi"
        capture.pcm "dsnoop"
}

[...]
```

7.15.3 PulseAudio 配置

对于使用 Pulseaudio 的应用程序，请检查可用的输出设备：

```
target:~$ pactl list short sinks
0   alsa_output.platform-snd_dummy.0.stereo-fallback    module-alsa-card.c  s16le 2ch 44100Hz   SUSPENDED
1   alsa_output.platform-sound-peb-av-10.stereo-fallback    module-alsa-card.c  s16le 2ch 44100Hz
↪SUSPENDED
```

要选择 PEB-AV-10，请输入：

```
target:~$ pactl set-default-sink 1
```

7.15.4 播放

运行 speaker-test 以检查播放功能：

```
target:~$ speaker-test -c 2 -t wav
```

要播放简单的音频流，您可以使用 aplay。例如，要播放 ALSA 测试音效：

```
target:~$ aplay /usr/share/sounds/alsa/*
```

要播放其他格式，例如 mp3，您可以使用 Gstreamer：

```
target:~$ gst-launch-1.0 playbin uri=file:/path/to/file.mp3
```

7.15.5 捕获

`arecord` 是一个命令行工具，用于捕获音频流，默认输入源为线路输入。要选择不同的音频源，可以使用 `alsamixer`。例如，打开 *右侧 PGA 混音器 Mic3R* 和 *左侧 PGA 混音器 Mic3R*，以便通过 3.5mm 插孔捕获来自 TLV320 编解码器的麦克风输入音频。

```
target:~$ amixer -c "sndpebav10" sset 'Left PGA Mixer Mic3R' on
target:~$ amixer -c "sndpebav10" sset 'Right PGA Mixer Mic3R' on
```

```
target:~$ arecord -t wav -c 2 -r 44100 -f S16_LE test.wav
```

提示

由于播放和录音共享硬件接口，因此无法在同时进行播放和录音操作时使用不同的采样率和格式。

设备树音频 DT 配置：https://git.phytec.de/linux-imx/tree/arch/arm64/boot/dts/freescale/overlays/imx8mp-phyboard-pollux-peb-av-010.dtso?h=v5.10.72_2.2.0-phy18#n57

7.16 视频

7.16.1 使用 Gstreamer 的视频

这个视频在 BSP 中默认安装：

```
target:~$ gst-launch-1.0 playbin uri=file:///usr/share/phytec-qtdemo/videos/caminandes.webm
```

- 或者：

```
target:~$ gst-launch-1.0 -v filesrc location=<video.mp4> \
\! qtdemux  \! h264parse \! queue \! vpudec \! waylandsink async=false enable-last-sample=false \
qos=false sync=false
```

- 或者：

```
target:~$ gplay-1.0 /usr/share/phytec-qtdemo/videos/caminandes.webm
```

7.16.2 kmssink 插件 ID 评估

kmssink 插件需要一个连接器 ID。要获取连接器 ID，您可以使用工具 modetest。

```
target:~$ modetest -c imx-drm
```

输出将显示类似于：

```
Connectors:
id  encoder status      name        size (mm)   modes   encoders
35  34  connected   LVDS-1          216x135     1   34
  modes:
    index name refresh (Hz) hdisp hss hse htot vdisp vss vse vtot
  #0 1280x800 59.07 1280 1380 1399 1440 800 804 808 823 70000 flags: phsync, pvsync; type: preferred, driver
  props:
    1 EDID:
        flags: immutable blob
        blobs:

        value:
    2 DPMS:
        flags: enum
        enums: On=0 Standby=1 Suspend=2 Off=3
        value: 0
    5 link-status:
        flags: enum
        enums: Good=0 Bad=1
        value: 0
    6 non-desktop:
        flags: immutable range
        values: 0 1
        value: 0
    4 TILE:
        flags: immutable blob
        blobs:

        value:
```

7.17 显示

该 phyBOARD-Pollux 支持多达 4 种不同的显示输出。可以同时使用三种。下表显示了不同接口所需的扩展板和设备树 overlay。

接口	扩展板	设备树 overlay
HDMI	phyBOARD-Pollux	不需要 overlay（默认启用）
LVDS0	PEB-AV-10	imx8mp-phyboard-pollux-peb-av-010.dtbo（默认加载）
LVDS1	phyBOARD-Pollux	如果使用 PEB-AV-10 overlay，则禁用
MIPI	PEB-AV-12 (MIPI 到 LVDS)	imx8mp-phyboard-pollux-peb-av-012.dtbo

备注

- 如果启用了 LVDS1（板载），HDMI 将无法工作。
- 在更改 Weston 输出时，请确保音频输出也相匹配。
- LVDS0 (PEB-AV-10) 和 LVDS1 (板载) 不能同时使用。

HDMI 在设备树中始终启用。其他接口可以通过设备树 overlay 进行启用。

默认启用的接口是 HDMI 和 LVDS0（PEB-AV-010）。我们的 PEB-AV-10 和 PEB-AV-12 扩展板支持 10 英寸 edt,etml1010g0dka 显示屏。

备注

当前的显示驱动程序将连接到 LVDS 的显示器的像素时钟限制为 74.25MHz（或其分频）。如果这不符合您的显示要求，请联系支持团队以获得进一步的帮助。

7.17.1 Weston 配置

为了让 Weston 正确的显示，需要进行正确的配置。这将在/etc/xdg/weston/weston.ini 中完成。

单一显示器

在我们的 BSP 中，默认的 Weston 输出设置为 HDMI.

```
[output]
name=HDMI-A-1
mode=current
```

7.17.2 Qt Demo

使用 phytec-qt5demo-image 时，Weston 会在启动时启动。可以通过以下命令停止 phytec-qt5demo：

```
target:~$ systemctl stop phytec-qtdemo
```

- 要重新开始 Demo，请运行：

  ```
  target:~$ systemctl start phytec-qtdemo
  ```

- 要禁用 Demo 的自动启动，请运行：

  ```
  target:~$ systemctl disable phytec-qtdemo
  ```

- 要启用 Demo 的自动启动，请运行：

  ```
  target:~$ systemctl enable phytec-qtdemo
  ```

- Weston 可以通过以下方式停止：

  ```
  target:~$ systemctl stop weston
  ```

备注

在关闭 Weston 之前，必须先关闭 Qt Demo。

7.17.3 背光控制

如果显示器连接到 PHYTEC 板，可以通过 Linux 内核的 sysfs 接口控制其背光。系统中所有可用的背光设备可以在文件夹/sys/class/backlight 中找到。读取相应的文件并向其写入数据可以控制背光。

备注

Some boards with multiple display connectors might have multiple backlight controls in /sys/class/backlight. For example: backlight0 and backlight1

- 例如，要获取最大亮度级别（max_brightness），请执行：

  ```
  target:~$ cat /sys/class/backlight/backlight/max_brightness
  ```

  有效的亮度值范围是 0 到 <max_brightness>。

- 要获取当前亮度级别，请输入：

  ```
  target:~$ cat /sys/class/backlight/backlight/brightness
  ```

- 写入文件 brightness 以更改亮度：

  ```
  target:~$ echo 0 > /sys/class/backlight/backlight/brightness
  ```

  例如，关闭背光。

  有关所有文件的文档，请参见 https://www.kernel.org/doc/Documentation/ABI/stable/sysfs-class-backlight。

LVDS-1 和 HDMI 的设备树描述可以在这里找到：https://git.phytec.de/linux-imx/tree/arch/arm64/boot/dts/freescale/imx8mp-phyboard-pollux.dtsi?h=v5.10.72_2.2.0-phy18#n255 https://git.phytec.de/linux-imx/tree/arch/arm64/boot/dts/freescale/imx8mp-phyboard-pollux.dtsi?h=v5.10.72_2.2.0-phy18#n180

PEB-AV-10 上 LVDS-0 的设备树可以在这里找到：https://git.phytec.de/linux-imx/tree/arch/arm64/boot/dts/freescale/overlays/imx8mp-phyboard-pollux-peb-av-010.dtso?h=v5.10.72_2.2.0-phy18#n132

7.18 电源管理

7.18.1 CPU 核心频率调节

i.MX 8M Plus SoC 中的 CPU 能够调整时钟频率和电压。这用于在不需要 CPU 的全部性能时节省电力。调整频率和电压被称为“动态电压和频率调整”（DVFS）。i.MX 8M Plus BSP 支持 DVFS 功能。Linux 内核提供了一个 DVFS 框架，允许每个 CPU 核心设置最小或最大频率和一个管理其运行的 governor。根据使用的 i.MX 8 变体，支持几种不同的频率。

小技巧

尽管 DVFS 框架为每个 CPU 核心提供了频率设置，但一个 CPU 核心的频率设置会影响其他 CPU 核心。因此，所有 CPU 核心始终共享相同的 DVFS 设置。每个核心的单独 DVFS 设置是不可能的。

- 要获取完整列表，请输入：

```
target:~$ cat /sys/devices/system/cpu/cpu0/cpufreq/scaling_available_frequencies
```

  例如 i.MX 8MPlus CPU，最高可达约 1.6 GHz，则结果将是：

```
1200000 1600000
```

- 要询问当前的频率类型：

```
target:~$ cat /sys/devices/system/cpu/cpu0/cpufreq/scaling_cur_freq
```

governor 会根据它们的目标自动选择这些频率中的一个。

- 列出所有可用的 governor，使用以下命令：

```
target:~$ cat /sys/devices/system/cpu/cpu0/cpufreq/scaling_available_governors
```

  结果是：

```
conservative ondemand userspace powersave performance schedutil
```

- **conservative** governor 与 ondemand governor 非常相似。它的行为有所不同，它会优雅地增加和减少 CPU 速度，而不是在 CPU 有任何负载的瞬间就跳到最大速度。
- **ondemand** （默认）根据当前系统负载在可能的 CPU 核心频率之间切换。当系统负载超过特定限制时，它会立即提高 CPU 核心频率。
- **powersave** 始终选择最低的 CPU 核心频率。
- **performance** 始终选择最高的 CPU 核心频率。
- **userspace** 允许以 root 身份运行的用户或用户空间程序设置特定频率（例如，设置为 1600000）。输入：
- 要查询当前的 governor，请输入：

```
target:~$ cat /sys/devices/system/cpu/cpu0/cpufreq/scaling_governor
```

  您通常会得到：

```
ondemand
```

- 切换到另一个 governor（例如，userspace）可以通过以下方式完成：

```
target:~$ echo userspace > /sys/devices/system/cpu/cpu0/cpufreq/scaling_governor
```

- 现在你可以设置频率：

```
target:~$ echo 1600000 > /sys/devices/system/cpu/cpu0/cpufreq/scaling_setspeed
```

有关调节器的更详细信息，请参阅 Linux 内核代码库中的 Linux 内核文档，路径为 `Documentation/admin-guide/pm/cpufreq.rst` 。

7.18.2 CPU 核心管理

该 i.MX 8M Plus SoC 芯片上可以有多个处理器核心。例如，该 i.MX 8M Plus 具有 4 个 ARM 核心，可以在运行时单独开启和关闭。

- 要查看系统中所有可用的核心，请执行：

```
target:~$ ls /sys/devices/system/cpu  -l
```

- 这将显示，例如：

```
cpu0    cpu1   cpu2   cpu3   cpufreq
[...]
```

  这里系统有四个处理器核心。默认情况下，系统中所有可用的核心都被启用，以获得最佳性能。

- 要关闭某个核，请执行：

```
target:~$ echo 0 > /sys/devices/system/cpu/cpu3/online
```

  作为确认，您将看到：

```
[  110.505012] psci: CPU3 killed
```

  现在核心已关闭电源，并且该核心上不再调度任何进程。

- 您可以使用 top 命令查看核心和进程的图形概览：

```
target:~$ htop
```

- 要重新启动核心，请执行：

```
target:~$ echo 1 > /sys/devices/system/cpu/cpu3/online
```

7.18.3 挂起到 RAM

phyCORE-i.MX8MP 支持基本的挂起和恢复。可以使用不同的唤醒源。挂起/恢复可以通过以下方式实现：

```
target:~$ echo mem > /sys/power/state
#resume with pressing on/off button
```

要通过串行控制台唤醒，请运行

```
target:~$ echo enabled > /sys/class/tty/ttymxc0/power/wakeup
target:~$ echo mem > /sys/power/state
```

7.19 热管理

7.19.1 U-Boot

之前 U-Boot 中的温度控制不够理想。现在，U-Boot 增加了温度关机功能，以防止在启动过程中板子过热。关机发生的温度与内核中的温度一致。

当前温度的各个温度范围在启动日志中显示：

```
CPU:   Industrial temperature grade (-40C to 105C) at 33C
```

7.19.2 内核

Linux 内核集成了热管理功能，能够监测系统芯片（SoC）温度，降低 CPU 频率，控制风扇，通知其他驱动程序减少功耗，并在最坏的情况下优雅地关闭系统（https://www.kernel.org/doc/Documentation/thermal/sysfs-api.txt）。

本节描述了如何在 i.MX 8M Plus SoC 平台上使用热管理内核 API。i.MX 8 具有用于 SoC 的内部温度传感器。

- 当前温度可以以毫摄氏度为单位读取：

```
target:~$ cat /sys/class/thermal/thermal_zone0/temp
```

- 例如，你将得到：

```
49000
```

imx_thermal 内核驱动注册了两个触发点。这些触发点根据 CPU 变体的不同而有所不同。区分工业版和商业版。

	商业	工业
被动（警告）	85°C	95°C
关键（关机）	90°C	100°C

（请查看内核 sysfs 文件夹 `/sys/class/thermal/thermal_zone0/`）

内核热管理使用这些触发点来触发事件并实施冷却措施。内核中可用的热政策（也称为 thermal governor）包括：Step Wise、Fair Share、Bang Bang 和 Userspace。BSP 中使用的默认策略是 Step Wise。如果 sysfs 文件 temp 中的 SoC 温度值高于 *trip_point_0* ，则 CPU 频率将设置为最低 CPU 频率。当 SoC 温度再次降到 *trip_point_0* 以下时，限制将被解除。

备注

由于我们安装了不同温度等级的 CPU，因此热触发点的实际值可能会有所不同。

7.19.3 GPIO 风扇

备注

Starting with BSP-Yocto-i.MX8MP-PD22.1.1 we have to switch from PWM fan to GPIO fan due to availability. The PWM fan will not be supported anymore and will not function with the new release.

一个 GPIO 风扇可以连接到 phyBOARD-Pollux-i.MX 8M Plus。该 SoC 只包含一个温度传感器，该传感器已经被用于热频率调节。风扇无法通过内核进行控制。我们使用 lmsensors 和 hwmon 来实现这一点。lmsensors 定期读取温度，并在可配置的阈值下启用或禁用风扇。对于 phyBOARD-Pollux-i.MX 8M Plus，这个阈值是 60°C。

设置可以在配置文件中进行配置：

```
/etc/fancontrol
```

风扇控制在启动时由 systemd 服务启动。可以通过以下方式禁用它：

```
target:~$ systemctl disable fancontrol
```

GPIO 风扇的设备树描述可以在这里找到：https://git.phytec.de/linux-imx/tree/arch/arm64/boot/dts/freescale/imx8mp-phyboard-pollux.dtsi?h=v5.10.72_2.2.0-phy18#n26

7.20 看门狗

PHYTEC i.MX 8M Plus 模块包含一个硬件看门狗，当系统挂起时能够重置板子。看门狗在 U-Boot 中默认启动，超时时间为 60 秒。因此，即使在早期内核启动过程中，看门狗也已经开始运行。Linux 内核驱动程序控制看门狗，并确保它有被踢到。本节将解释如何使用 systemd 在 Linux 中配置看门狗，以检查系统挂起和重启期间的情况。

7.20.1 systemd 中的看门狗支持

Systemd 从版本 183 开始支持硬件看门狗。

- 要启用看门狗支持，需要通过启用选项来配置 `/etc/systemd/` 中的文件 system.conf 文件：

  ```
  RuntimeWatchdogSec=60s
  ShutdownWatchdogSec=10min
  ```

RuntimeWatchdogSec 定义了看门狗的超时时间，而 *ShutdownWatchdogSec* 定义了系统重启时的超时时间。有关 systemd 下硬件看门狗的更多详细信息，请访问 http://0pointer.de/blog/projects/watchdog.html。更改将在重启后生效，或者运行：

```
target:~$  systemctl daemon-reload
```

7.21 snvs 电源键

连接到开/关按钮的 X_ONOFF 引脚可以长按以触发关机，而无需软件干预，或用于唤醒系统以退出挂起状态。使用 *snvs_pwrkey* 驱动程序时，当按下按钮时，KEY_POWER 事件也会报告给用户空间。默认情况下，systemd 被配置为忽略此类事件。关机而无需软件干预的功能以及从挂起状态唤醒的功能未被配置。可以在 `/etc/systemd/logind.conf` 中配置按下开/关按钮时通过 systemd 触发关机，配置方法如下：

```
HandlePowerKey=poweroff
```

7.22 NPU

i.MX 8M Plus SoC 包含一个 NPU，其运算能力达到 2.3 TOPS，专用于人工智能操作。有关 NPU 的信息，请参考我们最新的 phyCORE-i.MX 8M Plus AI 套件指南，您可以在 phyCORE-i.MX 8M Plus 下载部分找到：L-1015e.A0 phyCORE-i.MX 8M Plus AI Kit Guide

7.22.1 NXP eIQ 示例

NXP 提供了一组针对 eIQ 的机器学习示例，使用 Python3。要添加一个预配置的机器学习软件包，请将其添加到你的 local.conf 中并构建你的 BSP:

```
IMAGE_INSTALL_append = " packagegroup-imx-ml python3-pip python3-requests opencv"
```

这将需要大约 1GB 的额外空间在 SD 卡上。有关如何安装和使用 NXP 示例的说明，请访问 https://community.nxp.com/t5/Blogs/PyeIQ-3-x-Release-User-Guide/ba-p/1305998。

提示

使用 pip3 安装 eiq 示例需要互联网连接。

备注

在某些 Ubuntu 20.04 主机上，cmake 在构建 python3-pybind11 时使用主机的 Python 3，而不是 Yocto 中的 Python 3.7。（参见：https://community.nxp.com/t5/i-MX-Processors/Yocto-L5-4-70-2-3-0-build-image-failed/m-p/1219619）

作为一种解决方法，请通过以下方式编辑 python3-pybind11 的 recipe：

```
$ devtool edit-recipe python3-pybind11
```

加入文件:

```
EXTRA_OECMAKE += "-DPYTHON_EXECUTABLE=${RECIPE_SYSROOT_NATIVE}/usr/bin/python3-native/python3.7"
```

7.23 ISP

i.MX 8M Plus SoC 包含一个图像信号处理器（ISP）。有关更多信息，请参阅 |sbc| i.MX 8M Plus 文档中的使用 ISP 部分。

7.24 片上一次性可编程控制器 (OCOTP_CTRL) - eFuse

该 i.MX 8M Plus 提供一次性可编程熔断器，用于存储信息，例如 MAC 地址、启动配置和其他永久设置（在 i.MX 8M Plus 参考手册中称为“片上 OTP 控制器 (OCOTP_CTRL)”）。以下列表摘自 i.MX 8M Plus 参考手册，包括 OCOTP_CTRL 中的一些有用寄存器（基地址为 0x30350000）：

名称	Bank	字	内存偏移量为 0x30350000	描述
OCOTP_MAC_AI	9	0	0x640	包含 ENET0 MAC 地址的低 32 位
OCOTP_MAC_AI	9	1	0x650	包含 ENET0 MAC 地址的高 16 位和 ENET1 MAC 地址的低 16 位
OCOTP_MAC_AI	9	2	0x660	包含 ENET1 MAC 地址的高 32 位

关于 OCOTP_CTRL 中的熔丝与启动/mac/... 配置之间的完整列表和详细映射，请参阅 i.MX 8M Plus 安全参考手册中的“熔丝映射”部分。

7.24.1 在 uBoot 中读取熔丝值

您可以使用内存映射的 shadow 寄存器读取 fuse 寄存器的内容。要计算内存地址，请使用以下公式计算：

OCOTP_MAC_ADDR:

```
u-boot=> fuse read 9 0
```

7.24.2 在 Linux 中读取熔丝值

要访问 Linux 中的熔丝内容，NXP 提供了 NVMEM_IMX_OCOTP 模块。所有内存映射的 shadow 寄存器的熔丝内容可以通过 sysfs 访问：

```
target:~$ hexdump /sys/devices/platform/soc@0/30000000.bus/30350000.efuse/imx-ocotp0/nvmem
```

使用 “/dev/mem“读取寄存器会导致系统挂起，除非 *ocotp_root_clk* 被启用。要永久启用此时钟，请在设备树中添加：

```
&clk {
        init-on-array = <IMX8MP_CLK_OCOTP_ROOT>;
};
```

CHAPTER 8

i.MX 8M Plus M7 Core

除了 Cortex-A53 核心外，SoC 中还集成了一个 Cortex-M7 Core 作为 MCU。我们的 Yocto-Linux-BSP 在 A53 核心上运行，而 M7 Core 可以作为辅助 CPU，用于使用裸机或 RTOS 固件执行额外任务。两个核心都可以访问相同的外设，因此外设的使用需要在 M7 Core 的固件或 Linux 操作系统的设备树中进行限制。本节将描述如何构建固件示例以及如何在 phyBOARD-Pollux 上运行它们。

phyBOARD-Pollux 目前由 NXP MCUXpresso SDK 和 Zephyr 项目支持。本节仅描述 NXP MCUXpresso SDK，因为目前 MCUXpresso SDK 支持的功能更多。

如果您想在 Zephyr 项目中使用 M7 Core ，请参考 Zephyr 项目文档：

- https://docs.zephyrproject.org/latest/boards/phytec/mimx8mp_phyboard_pollux/doc/index.html

8.1 获取固件示例

固件可以使用 NXP MCUxpresso SDK 和兼容的编译工具链通过命令行工具进行构建。

8.1.1 获取源代码

MCUX SDK 以及 i.MX 8M Plus 的示例可以从 PHYTEC 的 GitHub 页面获取：

- https://github.com/phytec/mcux-sdk/
- https://github.com/phytec/mcux-sdk-phytec-examples/

1. 通过 west 初始化 MCUX SDK：

```
host:~$ west init -m https://github.com/phytec/mcux-sdk/ --mr <VERSION> mcuxsdk
```

   这将创建一个 mcuxsdk 目录，并在其中包含 mcux-sdk 仓库。`mcux-sdk-phytec-examples` 仓库将自动克隆到 mcuxsdk 目录中。给定的参数 <VERSION> 是 mcux-sdk 仓库的分支名称，代表 MCUX SDK 版本。要获取最新的测试版本，您可以使用 2.13.0。

备注

west 是一个仓库管理工具，也是 Zephyr 项目的一部分。要安装 west，您可以使用 pip。在这个示例中，west 被安装在一个 Python 虚拟环境中:

```
host:~$ sudo apt install python3-venv python3-pip
host:~$ python3 -m venv west-env
host:~$ source west-env/bin/activate
(west-env) host:~$ pip3 install west
```

2. 更新依赖项:

```
host:~$ cd mcuxsdk
host:~/mcuxsdk$ west update
```

目录 examples-phytec 包含了所有移植并测试过的示例，适用于 phyBOARD-Pollux 和版本为 2.13.0 的 MCUX。

要构建固件，需要一个编译器工具链和 make/cmake。GNU ARM 嵌入式工具链可能在您的发行版的仓库中可用，例如 Ubuntu。

```
host:~$ sudo apt install gcc-arm-none-eabi binutils-arm-none-eabi make cmake
```

编译器工具链也可以直接从 https://developer.arm.com/ 获取。在解压缩归档文件后，必须将 ARMGCC_DIR 添加到环境变量中，例如，对于位于主目录中的 ARM toolchain 10-2020-q4-major 版本:

```
host:~$ export ARMGCC_DIR=~/gcc-arm-none-eabi-10-2020-q4-major
```

8.1.2 构建固件

要构建 PHYTEC 示例，需要先设置环境

```
host:~/mcuxsdk$ source scripts/setenv
```

构建固件的脚本位于 <sdk-directory>/phytec-mcux-boards/phyboard-pollux/<example_category>/<example>/armgcc。每个固件应该运行的内存位置都有相应的脚本，例如。

```
host:~$ ./build_release.sh
```

用于构建 M7 Core 的 TCM 固件。输出将放置在 armgcc 目录下的 release/ 中。.bin 文件可以在 U-Boot 中运行，而.elf 文件可以在 Linux 中运行。

要为 DRAM 构建固件，请运行脚本 build_ddr_release。固件的脚本应该运行，例如。

```
host:~$ ./build_ddr_release.sh
```

输出将放置在 armgcc 目录下的 ddr_release/中。.bin 文件可以在 U-Boot 中运行，而.elf 文件可以在 Linux 中运行。

8.2 运行 M7 Core 示例

有两种方法可以在运行的 Linux 中使用内置固件运行 M7 Core ，分别是 U-Boot 和 Remoteproc。

要接收调试信息，请在您的主机 PC 上启动您喜欢的终端软件（例如 Minicom、Tio 或 Tera Term），并将其配置为 115200 波特率、8 个数据位、无奇偶校验和 1 个停止位（8n1），且不使用握手。

一旦 Micro USB 电缆连接到 phyBOARD-Pollux 上的 USB 调试端口，就会注册两个 ttyUSB 设备。一个打印来自 A53 核心的调试 UART 的消息，另一个打印来自 M7 Core 的调试 UART 的消息。

8.2.1 从 U-Boot 运行示例

要使用 bootloader U-Boot 加载固件，可以使用 bootaux 命令：

1. 准备一张烧写了 BSP 镜像的 SD 卡
2. 将生成的.bin 文件复制到 SD 卡的第一个分区
3. 通过按任意键停止自动启动
4. 根据固件类型输入命令：

对于在 |mcore| 的 TCM 中运行的固件构建：

```
u-boot=> fatload mmc 1:1 0x48000000 firmware.bin;cp.b 0x48000000 0x7e0000 20000;
u-boot=> bootaux 0x7e0000
## Starting auxiliary core stack = 0x20020000, pc = 0x000004CD...
```

用于在 DRAM 中运行的固件：

```
u-boot=> fatload mmc 1:1 0x80000000 firmware.bin
u-boot=> dcache flush
u-boot=> bootaux 0x80000000
## Starting auxiliary core stack = 0x80400000, pc = 0x80000539...
```

程序的输出应显示在 |mcore| 的调试 UART 上。

8.2.2 通过 Remoteproc 在 Linux 上运行示例

Remoteproc 是一个模块，允许您在运行时从 Linux 控制 M7 Core 。可以加载为 TCM 构建的固件，并可以启动或停止执行。要使用 Remoteproc，需要设置设备树 Overlay：

在目标设备的/boot 目录中编辑 bootenv.txt 文件，添加 imx8mp-phycore-rpmsg.dtbo ：

```
overlays=imx8mp-phycore-rpmsg.dtbo
```

重启目标并在 U-Boot 中执行:

```
u-boot=> run prepare_mcore
```

M7 Core 的固件.elf 文件可以在 /lib/firmware 下找到。要加载固件，请输入：

```
target:~$ echo /lib/firmware/<firmware>.elf > /sys/class/remoteproc/remoteproc0/firmware
target:~$ echo start > /sys/class/remoteproc/remoteproc0/state
```

要加载不同的固件，M7 Core 需要停止：

```
target:~$ echo stop > /sys/class/remoteproc/remoteproc0/state
```

备注

在目标设备上找到的 `/lib/firmware` 中的例子来自 NXP 的 Yocto 层 meta-imx。要使用您通过 MCUX SDK 自己构建的样本，请在构建后将它们复制到目标设备的 `/lib/firmware` 中。

8.2.3 使用 J-Link 进行调试

Segger 软件可以从 https://www.segger.com/downloads/jlink/获取。从 Segger 软件的 V7.20a 版本开始，访问 i.MX 8M Plus 的 M7 Core 需要将额外的配置文件复制到 J-Link 软件目录中：NXP J-Link 文件用于 i.MX 8M Plus

与 J-Link 一起，GDB 服务器可用于运行和调试软件。在 phyBOARD-Pollux 上，JTAG 引脚可以通过 X6 扩展连接器访问。最简单的方法是使用 PEB-EVAL-01 开发板，该开发板的顶部有一个引脚头，可以直接访问 JTAG 引脚。

```
host:~$ sudo apt install gdb gdb-multiarch
```

要启动 J-Link 软件，请输入：

```
host:~$ JLinkGDBServer -if JTAG -device MIMX8ML8_M7
...
Connected to target
Waiting for GDB connection...
```

要在另一个窗口中使用固件例子来启动 GDB，请输入：

```
host:~$ gdb-multiarch firmware.elf
...
(gdb) target remote localhost:2331
(gdb) monitor reset
Resetting target
(gdb) load
...
(gdb) monitor go
```

CHAPTER 9

BSP 扩展

9.1 Chromium

我们的 BSP 支持 Chromium。您只需几个步骤即可将其包含在 phytec-qt5demo-image 中。

9.1.1 将 Chromium 添加到您的 local.conf 文件中

要包含 Chromium，您需要在您的 local.conf 中添加以下行。您可以在 <yocto_dir>/build/conf/local.conf 中找到它。这将把 Chromium 添加到您下一个镜像构建中。：

```
IMAGE_INSTALL_append = " chromium-ozone-wayland"
```

备注

编译 Chromium 需要很长时间。

9.1.2 在目标设备上运行 Chromium

要运行 Chromium，需要一些参数来使用硬件图形加速：

```
target$ chromium --use-gl=desktop --enable-features=VaapiVideoDecoder --no-sandbox
```

如果您想通过 SSH 启动 Chromium，您必须首先定义 Chromium 将运行的显示器。例如：

```
target$ DISPLAY=:0
```

在您定义完这个之后，您可以通过上述所示的 Weston 虚拟终端启动它。