LLOGARIA PËRFUNDIMTARE, OFERTA E SUKSESIT

Muaji Dhul Hixhe është muaji i fundit në kalendarin islamik. Në këtë vit përputhet me muajin dhjetor që është sërish fundi i vitit solar. Fundi i vitit zakonisht na përkujton llogarinë përfundimtare tek tregtarët, kurse besimtarëve u përkujton llogarinë përfundimtare të vitit, duke shikuar grafikonin e lëvizjes së tij, treguesi shkon përpjet ose ka rënë poshtë.

Allahu, subhanehu ve teala, thotë: ***"O ju që besuat, kini parasysh frikën ndaj Allahut dhe le të shikojë njeriu se çka ka bërë për nesër, dhe kini frikë Allahun, e s'ka dyshim se Allahu është që e di në detaje atë që punoni! E mos u bëni si ata që e harruan Allahun, e Allahu bëri që ata ta harrojnë vetveten! Të tillët janë ata të prishurit. Nuk janë të barabartë ata të xhennetit dhe ata të xhehennemit. Banuesit e xhennetit janë ata fatbardhë që ia kanë arritur qëllimit".*** (Hashr: 18- 20).

Dita e kijametit përndryshe quhet edhe Jeumut Tegabun, që domethënë dita e dështimit, dëmtimit dhe mashtrimit, sepse njeriu i bën disa vepra dhe i bën kalkulimet gabimisht dhe në fund në vend të fitimit, ai mer humbjen dhe dështimin.

Allahu, subhanehu ve teala, thotë: ***"Ditën e kijametit, kur Ai ju tubon juve, ajo është ditë e mashtrimit (ditën e kijametit duket se kush është mashtruar). Kush beson Allahun dhe bën vepra të mira, Ai ia shlyen të këqijat e tij dhe atë e fut në xhennete, nëpër të cilët rrjedhin lumenj; aty do të jenë përgjithmonë, e ai është shpëtimi i madh".*** (Tegabun: 9).

Për këtë shkak duhet të jemi më të vëmendshëm, më të kujdeshëm, më vigjilentë dhe më të vendosur për të shfrytëzuar të gjitha të mirat që ia ka dhënë Allahu, subhanehu ve teala, njeriut, për të bërë një tregti të sukseshme dhe fitimprurëse. Nëse ka njerëz që humben tërësisht dhe shashtisen kur humbin pasurinë në bursat e ndryshme, pse mos të mërziten aspak kur humbin në raport me Allahun, subhanehu ve teala?!

Cili meriton më shumë të frikësohet dhe trishtohet prej këtyre dy kategorive?! Dhe nga cila kategori e njerëzve jemi ne?!

Muaji Dhil-Hixhe ka dhjetë ditët e para, që sipas sqarimeve të Pejgamberit, salallahu aljehi ue selem, janë ditët më të mira gjatë vitit.

Ai thotë: *"Ska ditë tjera kur veprat e besimtarit janë më të dashura tek Allahu, se veprat që bëhen në dhjetë ditët e Dhul Hixhes. Shokët i thanë: e as xhihadi në rrugë të Allahut? Tha: as xhihadi në rrugë të Allahut, përpos njeriut i cili del me pasurinë dhe shpirtin e vet dhe nuk kthehet me asgjë".* (Buhariu).

Andaj logjika e një besimtari të sinqertë e detyron atë që ta shfrytëzojë maksimalisht këtë shansë dhe ofertë.

Ai e shfrytëzon këtë shansë duke lexuar Kur'an, madje duke e përfunduar leximin e tërë Kur'anit gjatë këtyre dhjetë ditëve, duke e falë namazin me xhemat në xhami, duke u marrë me përmendjen e Allahut ditën dhe natën, duke agjëruar këto dhjetë ditë, namazi i natës, shoqërimi dhe vëllezërimi i sinqertë, kujdesi ndaj farefisit, lëmosha për të ngratët, studentët dhe jetimët, pjesëmarrja aktive në përhapjen e të mirave dhe largimin e të këqijave, angazhimi për shfrytëzim maksimal të ditës së Arafatit, e shumë e shumë vepra tjera të mira, të cilat mund t'i realizojë besimtari gjatë këtyre ditëve.

Kjo shansë që na është dhënë është edhe një farë mundësi e re për të kompensuar tërë atë që na ka ikur në muajt tjerë, andaj nëse edhe këtë shansë nuk e shfrytëzojmë, atëherë duhet vënë në pikëpyetje vigjilencën dhe kujdesin tanë për t'iu afruar Allahut, subhanehu ve teala. Allahu na bëftë prej të bekuarve, në jetën, dijen, pasurinë, familjen dhe veprat tona. Amin!

Nga Medineja, Qyteti i Pejgamberit, salallahu alejhi ue selem
Bekir Halimi

PËRMBAJTJA

AKTUALE
Nacionalizmi shqiptar në udhëkryqin e globalizimit **3-4**

KËNDI IM
"Ata të kërkojnë ty përshpejtimin e dënimit" **5-7**
Këshillë: a je i pranishëm nëpër derse?! **7-8**
Dialogu me të tjerët **9-12**
O njeri! a e di kush je? **13-14**
Muslimanët dhe festat e fundvitit **15-17**
dështimi i haramit (kriza globale ekonomike) **18-20**

AKIDE
Dashuria dhe urrejtja në islam mes teprimit dhe shpërfilljes **21-25**

FIKH
Talaku – divorci **26-29**

AVANCIMI PERSONAL
Projekti personal **30-32**

FAMILJA
Mësimi i akides (besimit) tek fëmijët **32-35**
Konflikt mes gjeneratash **36-39**

TEFSIR
Miqësimi dhe armiqësimi **40-47**

HADITH
Dashuria dhe urrejtja-pjesë e besimit **48-51**

LIBRI
Prezantim i librit "fikhu i duave dhe i dhikrit" **52-53**

BOTA ISLAME
Mbretëria e Bahrejnit, Republika e Beninit dhe Republika e Bruneit - Dar es-Selam **53-55**

FETVA DHE KONSULTIME
Fetva të zgjedhura **56-57**

HISTORI
Historia e palestinës së vjetër (3) **58-60**

REDAKSIA

Omer BERISHA – kryeredaktor
Anëtarë të redaksisë:
Ahmed KALAJA, Bekir HALIMI, Agim BEKIRI, Driton LEKAJ, Ali SHABANI, Ismail BARDHOSHI, Talha KURTISHI, Bledar HAXHIU, Sedat SHABANI, Agron TERZIQI, Lulzim SUSURI, Genc PLUMBI, Zeki ÇERKEZI, Enver AZIZI, Bashkim BAJRAMI, Bilal TEQJA.
Bashkëpunëtorë: Ekrem AVDIU dhe ENIS RAMA
Roald HYSA – redaktor gjuhësor
Halil BERISHA – redaktor teknik
Dorlir KRAJA (ENSARTDESIGN Studio) - ballina
Sedat RAMADANI - shpërndarje dhe marketing
Boton: AlbIslam

Adresa: rr: 110 nr: 5 | Çarshia e vjetër | Shkup 1000
email: **revista@albislam.com**
sms: +389 75 436 718 | fax&tel: +389 2 3230 827
Revista është e regjistruar pranë Agjencisë për Informata të Maqedonisë nr. 02-124/2
ISSN: 1409-6250
Tirazhi: 2000

ABONIMI NJË VJEÇAR
Për Maqedoni: 600 den, Jashtë vendit: 20 euro
(në çmim janë të përfshira edhe harxhimet postare)
e-mail: albislam.abonues@gmail.com
ALBISLAM DOOEL
Xhirollogaria: 300000002770453
Komercijalna Banka A. D. – Skopje
Numri tatimor: 4030008038784
Abonimet me euro mund t'i bëni online nëpërmjet shërbimit PAYPAL. Të dhënat mund t'i gjeni në www.albislam.com

NACIONALIZMI SHQIPTAR NË UDHËKRYQIN E GLOBALIZIMIT

Kështu shqiptarët gjenden përpara një udhëkryqi të vështirë dhe nuk e dinë se kush është shtegu që duhet të marrin. Nacionalizmi, globalizimi, proceset integruese, MSA, Bashkimi Evropian, NATO, Ballkani Perëndimor dhe realiteti.

SHKRUAN: ROALD A. HYSA

Mbarimi i asaj që njihet nga historianët si **"Pax Ottomanica"** si pasojë e revolucionit xhonturk të vitit 1908 solli ndryshime, të cilat patën pasoja dëmprurëse për të gjitha trojet shqiptare, po ashtu patën ndikime të ndjeshme më pas edhe për të gjithë Ballkanin. Në këtë revolucion me tipare të theksuara nacionaliste (**Jeun Turcs**-Turqit e Rinj) do të merrnin pjesë edhe një grup i ndjeshëm shqiptarësh, një revolucion që do ta dëmtonte ndjeshëm politikën e brendshme osmane. Pak vjet më pas Ismail bej Qemali do të ngrinte flamurin në Vlorë dhe do të shpallte shkëputjen përfundimtare nga Perandoria Osmane pas rreth pesë shekujsh. Ndërkaq mbarimi i Luftës I Botërore do të sillte ndryshime të ndjeshme edhe në të gjithë hartën politike të shteteve evropiane, e cila do të sillte zhdukjen e tri formacioneve shumë të rëndësishme në skakierën politike botërore, të cilat i përkasin formës së regjimit monarkik: Perandoria cariste Ruse, Perandoria Austrohungareze dhe Perandoria Osmane; gjithashtu një sërë regjimesh monarkike u zhdukën pak kohë më pas për t'i lënë vend formës republikane parlamentare. Kështu megjithëse rilindësit shqiptarë kërkuan bashkimin e katër vilajeteve në një të vetëm, ndryshimet e forta me ndikimin e Fuqive të Mëdha të kohës në skakierën

ballkanike sollën krijimin e një shteti shqiptar të cunguar dhe orientimin e ideologjisë rilindëse drejt një nacionalizmi shqiptar të cunguar gjeografikisht dhe një Evrope të dominuar nga shtete nacionale shumë të fuqishme si: Franca, Anglia, Italia dhe Gjermania, e cila shumë shpejt do të kërkonte "hapësira jetike", të cilat i mungonin. Shumë shpejt lufta për ekspansion e këtyre fuqive të mëdha në Evropë, si dhe e SHBA-së, e Japonisë gjetkë në Paqësor do të kishte pasoja tragjike për të gjithë globin. Mbarimi i Luftës II Botërore do të sillte një realitet krejt tjetër për shqiptarët dhe nacionalizmin e tyre. Internacionalizmi proletar nuk do të ishte një petk i përshtatshëm për t'ia veshur nacionalizmit dhe ndjenjave patriotike të shqiptarëve në të gjitha trojet ku ato gjendeshin. Gjendja paraqitej jo vetëm e turbullt, por shumë alarmante. Brenda një periudhe të shkurtër, më pak se 40 vjet nga qytetarë të një perandorie me pasaportën e së cilës mund të udhëtonin lirisht, tashmë vihej në pikëpyetje edhe ekzistenca e tyre. Çamët do të deportoheshin përfundimisht nga shteti kombëtar grek, ndjeshëm do ta pësonin edhe kosovarët nga një shtet i dominuar nga serbo-sllavët, vetë shqiptarët brenda kufijve politikë do ta pësonin nga përndjekjet e një shteti me ideologji të theksuar komuniste shartuar me elemente të një internacionalizmi, si dhe nga trysnia e ushtruar nga jashtë tij në dëm të një elementi nacionalist, i cili deri në vitin 1944 ia doli të mbajë gjallë frymën nacionaliste mbarëkombëtare. Në vitet në vijim ndarja e shqiptarëve në tre formacione të ndryshme politike do të thellohej gjithmonë në dëm të politikës së tyre nacionaliste, ndërkaq ardhja e demokracisë në vendin tonë e në Ballkan dhe ndryshimet e thella politike ndërkombëtare nuk do të sillnin ndonjë përmirësim të ndjeshëm. Në skenën botërore do të shfaqet një ideologji e re tashmë, ajo e

"...Bashkimi i shqiptarëve dhe thyerja e kufijve politikë midis tyre është imperativ i kohës, por se si mund të arrihet kjo gjë është një rebus me të vërtetë i vështirë për t'u zgjidhur..."

globalizimit dhe të ashtuquajturat procese integruese me bazë kapitalin, pra, Bashkimi Evropian etj., si dhe NATO-n një organizëm ushtarak si garantues i paqes dhe i stabilitetit në Evropë dhe më gjerë. Kështu shqiptarët gjenden përpara një udhëkryqi të vështirë dhe nuk e dinë se kush është shtegu që duhet të marrin. Nacionalizmi, globalizimi, proceset integruese, MSA, Bashkimi Evropian, NATO, Ballkani Perëndimor dhe realiteti.

Kush mund t'i japi zgjidhje këtij rebusi?... Shteti Shqiptar(?), i cili nuk ka zgjidhur ende një pjesë të madhe të problemeve të brendshme, shteti i sapolindur i Kosovës që nga një anë ka nevojë për ndjesitë nacionale të shumicës shqiptare për t'u konsoliduar dhe nga ana tjetër në bazë të marrëveshjeve ndërkombëtare të nënshkruara i duhet të ngrihet në baza multietnike, apo Maqedonia që nga përqindjet është një shtet multietnik, por që vepron me tipare të theksuara nacionale kur është në fjalë emërtimi i saj ndërkombëtar dhe mosnjohja e saj nga Greqia. Kjo mosnjohje i kushtoi Maqedonisë marrjen e ftesës për në NATO, gjë të cilën të gjitha partitë politike në Maqedoni e kanë në bazën e tyre programore, qofshin shqiptare, qofshin maqedonase. Bashkimi i shqiptarëve dhe thyerja e kufijve politikë midis tyre është imperativ i kohës, por se si mund të arrihet kjo gjë është një rebus me të vërtetë i vështirë për t'u zgjidhur. ■

"ATA TË KËRKOJNË TY PËRSHPEJTIMIN E DËNIMIT"

Nëse Sunduesi i Lartësuar duron ndaj atyre që i mohuan dhe përgënjeshtruan profetët e Tij, nëse vetë Profeti salallahu alejhi ue selem, duroi talljet e tyre akoma më shumë duhet që ne të bëjmë durim ndaj atyre që tallen kur i ftojmë të besojnë Allahun e Lartësuar.

PROF. DR. NASIR EL OMER

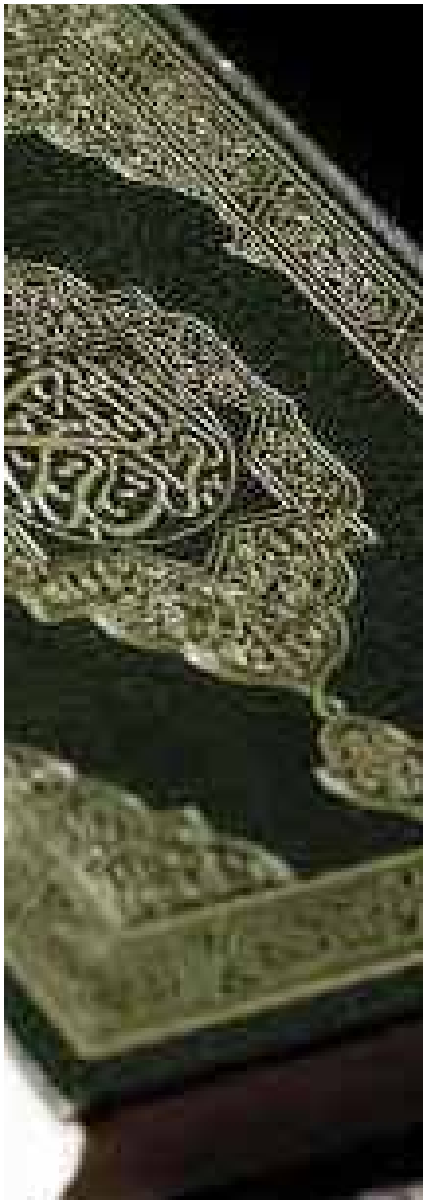

Kurani Famëlartë na tregon neve një fenomen të çuditshëm, që është përsëritur shpesh ndërmjet disa profetëve dhe përgënjeshtruesve prej popujve të tyre. Pasi këtyre të fundit u dështonin mundësitë për t'i ndalur profetët nga thirrja e vërtetë, dhe pasi gjatë debateve e polemikave dilte në pah dobësia e argumenteve dhe besimi i prishur i këtyre përgënjeshtruesve përballë fakteve mahnitëse dhe argumenteve të prera, që tregonin vërtetësinë e profetëve dhe të asaj që sillnin nga Zoti i tyre, mënyra e fundit tek e cila gjenin mbështetje ishte tallja që u bënin profetëve të Zotit. E në formë këmbëngulëse u kërkonin atyre, që t'ua përshpejtonte Zoti dënimin e premtuar.

Allahu duke na treguar për përgënjeshtruesit e popullit Ad, populli i profetit Hud thotë:

"Ata thanë: A po na vjen ti, që të adhurojmë Allahun të vetëm dhe të lemë atë që kanë adhuruar etërit tanë? Atëherë na e sill dënimin nëse je prej të sinqertëve." (Araf, 70).

Ndërsa për përgënjeshtruesit e popullit të Nuhut tregon: ***"Ata thanë: "O Nuh, ti na kundërshtove derisa e teprove me kundërshtim e debat, prandaj na e sill atë që na premton nëse je prej të sinqertëve".*** (Hud 32).

Po ashtu thotë për popullin e Lutit: ***"Ata thanë: "Na e sill neve dënimin e Allahut nëse je prej të sinqertëve".*** (Ankebut 29).

Kurse për përgënjeshtruesit e popullit të Shuajbit tregon: ***"...prandaj hidh mbi ne dënim prej qiellit nëse je prej të sinqertëve".*** (Shuara 187).

Për sa i përket profetit tonë ai është përballur me format më të çuditshme të këtij fenomeni. Siç i tha

populli i tij: ***"O Zoti ynë, nëse vërtetë kjo është e drejta prej Teje, atëherë hidh mbi ne gur prej qiellit ose na sill dëmin të dhembshëm!"*** (Enfal 32).

E pa dyshim që kjo tregon logjikën e dobët, mendjelehtësinë dhe papjekurinë e tyre, sepse më e drejtë për ta do të kishte qenë të thoshin: "O Zoti ynë, nëse vërtetë kjo është e drejta prej Teje, na udhëzo edhe neve...", e jo siç vepruan që këmbëngulnin në mohim e i kërkonin Allahut t'i dënojë për këtë, porse ata e tejkaluan cakun maksimalisht, e Allahu i la në humbje për shkak të këtij tejkalimi. Përparësia që i dhanë kësaj bote i shurdhoi ata nga e vërteta dhe i verboi nga udhëzimi.

Me të vërtetë është për t'u habitur me këtë krijesë të dobët. Allahu e solli në këtë botë pasi nuk ekzistonte, e pasi e solli në ekzistencë, e ushqeu, u kujdes për të me begati të ndryshme derisa u rrit, pastaj edhe pse çdo lëvizje e tij dhe e gjithçkaje është nën sundimin dhe fuqinë e Allahut, edhe pse ecën mbi tokën e Allahut, strehohet nën qiellin e Tij, pi nga uji i Tij dhe ha nga furnizimi i Tij, megjithatë mendon se në ndonjë çast do ta mundë Zotin e tij.

Çdo popull që i ka kërkuar profetëve të vet përshpejtimin e dënimit iu është bërë realitet mbi veten e tyre. E çdokush prej tyre ka marrë dënim të veçantë veç dënimit të përgjithshëm në Zjarrin e Xhehenemit, që do t'i përfshijë të gjithë mëkatarët Ditën e Kiametit.

Pati prej tyre që u dënuan me një britmë jashtëzakonisht të fortë, ndërsa të tjerë me tërmet. Disa i fundosi Allahu, kurse disa i mbuloi në barkun e tokës pasi e përmbysi atë. Pra, të gjithë përgënjeshtruesit e dënimit u shkatërruan me dënim, me përjashtim të popullit të Muhamedit, salallahu alejhi ue selem, përgënjeshtruesit e të cilit nuk i ka përfshirë ndonjë dënim masiv. Kjo si nderim për të salallahu alejhi ue selem, dhe se populli i tij është i fundit. Allahu ka thënë: ***"Allahu nuk ka si t'i dënojë ata e ti je në mesin e tyre, e kurrë Allahu nuk është dënues për ta derisa ata kërkojnë falje".*** (Enfal 33).

"...Pati prej tyre që u dënuan me një britmë jashtëzakonisht të fortë, ndërsa të tjerë me tërmet. Disa i fundosi Allahu, kurse disa i mbuloi në barkun e tokës pasi e përmbysi atë..."

Allahu i Lartësuar nuk i zhduku ata për të këqijat e tyre, por i afatizon e kurrë nuk i lë në harresë. Allahu në një ajet tjetër thotë: ***"Ata të kërkojnë ty përshpejtimin e dënimit, e sikur të mos kishte një afat të caktuar, dënimi do t'u vinte atyre. E padyshim që atyre do t'u vijë dënimi e ata s'do ta ndjejnë".*** (Ankebut 53).

Të gjithë ata që e merituan dënimin, Allahu i afatizoi. Disa prej tyre u vranë në Bedër, të tjerë në vende e kohë të tjera, ndërsa disa vdiqën pa luftë, por Ditën e Kiametit vendi i tyre dhe i të gjithë mohuesve prej të parëve dhe të fundit do të jetë dënimi në Zjarrin e Xhehenemit.

Ky afatizim prej Allahut të Lartësuar në vetvete ka urtësi shumë të mëdha. Po të vëresh, shumica e atyre që përgënjeshtruan Profetin salallahu alejhi ue selem, në fillim, më pas u bënë muslimanë para dhe pas çlirimit të Mekës, ndërsa ata që vdiqën në mosbesim prej tyre ishin të pakët. Shumë prej këtyre njerëzve, që u bënë muslimanë lanë gjurmë të mëdha në historinë islame dhe ishin ushtarë të bindur dhe ambasadorë të devotshëm të tij. Ndërsa nga ata që vdiqën në mosbesim, nga pasardhësit e tyre Allahu nxori njësues të Zotit, si përgjigje për shpresën e Profetit salallahu alejhi ue selem, ditën që engjëlli i maleve i kërkoi leje të përmbysë malet mbi ta e ai iu përgjigj : *"Jo!*

Unë shpresoj që Allahu të nxjerrë nga pasardhësit e tyre njerëz që e adhurojnë Zotin të vetëm pa shok".

Profeti ynë salallahu alejhi ue selem, erdhi mëshirë për mbarë Botët, deri edhe për këta mohues e tallës, saqë për shkak të pozitës që ka Profeti salallahu alejhi ue selem, tek Allahu, ata nuk i përfshiu dënimi masiv siç ka ndodhur edhe me popujt e mëparshëm.

Në këtë fakt ka mësim të madh për ne. Nëse Sunduesi i Lartësuar duron ndaj atyre që i mohuan dhe përgënjeshtruan profetët e Tij, nëse vetë Profeti salallahu alejhi ue selem, duroi talljet e tyre akoma më shumë duhet që ne të bëjmë durim ndaj atyre që tallen kur i ftojmë të besojnë Allahun e Lartësuar.

Të mos jetë thirrja jonë lutje që këta njerëz t'i mbulojë shkatërrimi. Aq më tepër kur kjo bëhet për të dalë fitimtare vetvetja e jo feja e Allahut dhe muslimanët.

Ne sot shohim mohimin e mohuesve, talljen e injorantëve, mendjemadhësinë ndaj muslimanëve dhe keqtrajtimin e tyre. Ne e dimë me siguri të plotë se çdo mundësi që ata zotërojnë në pozitë dhe mendjemadhësi nuk është gjë tjetër veçse afatizim për ta prej Allahut. E sa më shumë që ata e shtojnë humbjen e tyre, aq më tepër përngjajnë me ata që kërkuan përshpejtimin e dënimit, madje gjendja e tyre e flet një gjë të tillë edhe pse nuk e shprehin gjuhët.

Madje çdo njeri që ecën mbi tokë këmbëngulës në mëkate dhe larg rrugës së Zotit, ndërkohë që dëgjon premtimin e Allahut për ata që mëkatojnë, nuk ka dyshim se të tillët përngjajnë me ata që përshpejtojnë dënimin e vet.

Ndërsa detyra jonë kundrejt tyre është t'u themi siç i tha Salihu, alejhi selam, popullit të vet: ***"Ai tha: O populli im, përse kërkoni përshpejtimin e të keqes përpara të mirës, përse nuk i kërkoni falje Allahut se mbase mëshiroheni".*** (Nahël 46). ■

Përktheu: Bilal TEQJA

KËSHILLË: A JE I PRANISHËM NËPËR DERSE?!

AGON SIMNICA

Një ditë Ibën Mesudi pasi kishte marrë vesh se Hudhejfeja ishte shtrirë në shtratin e vdekjes vendosi ta vizitojë atë dhe në të njëjtën kohë të marrë një këshillë prej tij, sepse dihet që porositë e njeriut që po largohet nga kjo botë janë shumë mbresëlënëse. Ibën Mesudi i tha: "O Hudhejfe më këshillo!" Hudhejfe e pyeti Ibën Mesudin: "A të ka ardhur bindja në atë që po ec (Islamin)?" Ai i tha po, "Atëherë përqendrohu aty dhe mos u mashtro", e këshilloi ai.

Pasi meditova shumë rreth porosisë së Hudhejfes së drejtuar Ibën Mesudit në çastet e fundit të jetës së tij, meqë ai i kërkoi që ta këshillojë, vendosa që t'i shkruaj disa porosi për vëllezërit e mi jo-hoxhallarë!

Kush ishin protagonistët e ngjarjes?

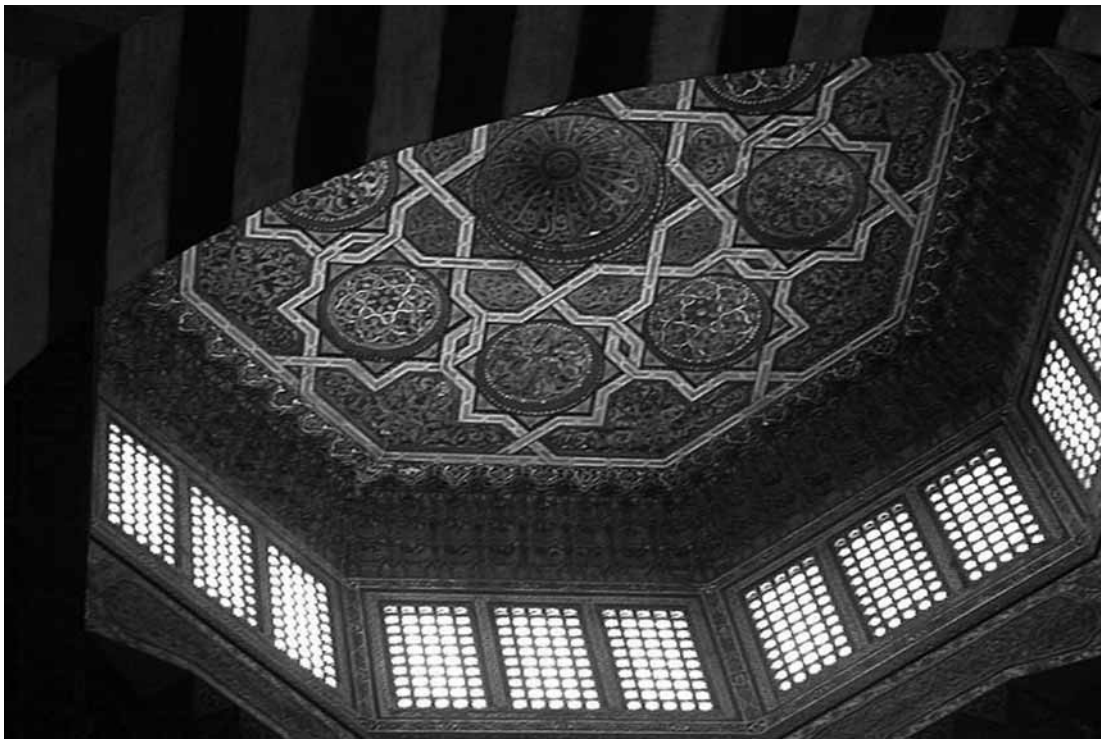

Ibën Mesudi ishte nga sahabet e shquar, prej dijetarëve të tyre, këmbët e të cilit peshonin tek Allahu më shumë se kodra e Uhudit. Pejgamberi alejhi salatu ue selam ka thënë se *kush dëshiron ta dëgjojë Kuranin, ashtu si ka zbritur le ta dëgjojë Ibn Mesudin.*

Hudhejfeja ishte sekretari i Muhamedit alejhi salatu ue selam, i dinte emrat e munafikëve, ishte njeriu më i ditur për sprovat, që do të ndodhin në umet.

Më shtyu kjo bisedë ndërmjet këtyre dy sahabeve të ndershëm, që ta këshilloj veten së pari veten e pastaj t'i këshilloj vëllezërit e mi, që pasi e kuptuan rëndësinë e tubimeve të dijes dhe e dëshmuan vetë këtë me gojët e tyre mos t'i braktisin ato sepse janë kusht i domosdoshëm për përqendrimin në rrugën drejt Allahut. Ne jemi dëshmitarë, që shumë vëllezër, që i kanë braktisur ato (tubimet e dijes) janë dobësuar në ambiciet e tyre për thirrje në fenë e Allahut, kanë devijuar në kuptimin e metodës së saktë duke iu bashkangjitur atij apo këtij grupi dhe më e keqja një numër i madh i tyre e kanë braktisur edhe Islamin tërësisht, Allahu na ruajt!

Ibën Mesudi edhe pse ishte dijetar i shquar dhe e dinte se nuk do të kishte mundësi të përfitonte shumë, meqë Hudhejfa ishte në agoninë e vdekjes, por ai ishte nxënësi i Muhamedit alejhi salatu ue selam, dhe mbeti modest gjatë të tërë jetës, kështu edhe nuk ngurroi të kërkojë këshillë nga vëllai i vet, dhe jo si disa vëllezër, që i kanë lënë tubimet e dijes me pretendimin se të njëjtat gjëra po përsëriten. A mos jemi ne më të dijshëm se Ibën Mesudi? Besimtari i sinqertë nuk e thotë këtë fjalë, sepse ai nuk e di se cila këshillë do të jetë shkak që ai të forcohet në fenë e Allahut dhe të futet ne Xhenetin e Tij. Amin. ■

DIALOGU ME TË TJERËT

Tjetri për ne është gjithkush, që bie në kundërshtim me besimin tonë, me mendimin tonë, me vlerat tona, me rrugën tonë që bazohet në Kuran dhe në Traditën Profetike, të cilat kuptohen ashtu siç e kanë kuptuar të parët tanë vepërmirë të këtij Umeti

OMER B. ABDULLAH SADUN

Tema e dialogut me të tjerët është rrahur shumë shpesh kohët e fundit dhe në të gjitha fushat, ose ndryshe i ashtuquajturi **dialogu mes civilizimeve**. Mospajtimi i qëndrimeve është i pranishëm midis rrymave të mendimit perëndimor, midis atij krahu që përkrah dialogun midis civilizimeve dhe atij që përkrah konfliktin dhe bën thirrje për të ecur në rrjedhën që të çon në rrugët qorre të historisë. Ky mospajtim dhe kjo përplasje ideore, nuk është i çuditshëm midis disa popujve, mendimi i të cilëve prodhon kurorën e logjikës njerëzore të kufizuar, i cili nuk i shpëton dot paqëndrueshmërisë së mendimit, perversitetit të opinionit, ose misioneve dhe besimeve të devijuara, të cilat bëjnë thirrje për konflikte, madje i nxisin ato, në mënyrë që tirani të zërë rrënjë në padrejtësinë e tij. Ajo që po ndodh në Irak, Palestinë dhe në vende të tjera të muslimanëve është shembulli më i keq i kësaj fryme, për racizmin e skajshëm dhe ashpërsinë e tij, i cili mbërrin deri aty, sa po t'i marrë gjërat në dorë, i shfaros brezat dhe të mbjellat. A ka terror dhe frikë më të madhe, se kjo gjuhë e konfliktit, dhunës dhe derdhjes së gjakrave? Më tej, ata na drejtohen neve për të na akuzuar për gjëra, që ata vetë i kanë. Një fjalë e urtë dhe e vjetër arabe qëllon në shenjë, kur thotë: "Më hodhi sëmundjen e saj dhe vetë gjeti rehati." I Dërguari i Allahut salallahu alejhi ue selem, thotë: *"Ajo çfarë ka mbetur nga fjalët e*

"...origjina e thirrjes së njerëzve është me fjalë, e cila e paraprin shpatën, ndërsa lufta për të bërë thirrje drejt rrugës së Allahut, nuk është veçse një mjet për të larguar pengesat..."

profecisë së parë është: "Kur nuk ke turp, bëj ç'të duash."

Por çfarë do të thotë dialogu me të tjerët për ne, ndjekësit e Islamit? A i ka kushtuar rëndësi Islami kësaj teme, apo është një temë dytësore, që nuk ka rëndësi për ne, apo janë thjesht disa manovrime të çastit për t'i larguar akuzat nga vetja?

Para se të futem në temën e dialogut dëshiroj të sqaroj, se çfarë është tjetri për ne, ndjekësit e Islamit dhe të Sunetit, në mënyrë që fjala të thuhet rreth diçkaje të njohur, që nuk rrethohet nga padija dhe as nuk mbulohet nga fshehtësia.

Tjetri për ne është gjithkush, që bie në kundërshtim me besimin tonë, me mendimin tonë, me vlerat tona, me rrugën tonë që bazohet në Kuran dhe në Traditën Profetike, të cilat kuptohen ashtu siç e kanë kuptuar **të parët tanë vepërmirë** të këtij Umeti –Allahu qoftë i kënaqur me ta.

Me këtë kuptim, tjetri për ne është gjithkush që i përmbahet një feje të ndryshme nga Feja Islame, duke përfshirë këtu të gjitha ato mendime, rryma dhe grupime islame të ndryshme, që nuk bazohen në Kuran dhe në Traditën Profetike, ose që i kuptojnë këto të fundit ndryshe nga të kuptuarit e **të parëve vepërmirë** të muslimanëve. Këto grupime islame qëndrojnë afër apo larg nesh, në varësi të afërsisë apo largësisë së tyre nga Kurani dhe Tradita Profetike.

Fjala dialog (diskutim) është përmendur në Kuranin Famëlartë në tri vende:

Surja Kehf: 34: ***"Ai kishte të vjela dhe i tha shokut të tij, duke diskutuar me të: "Unë kam pasuri më shumë se ti dhe kam të afërm më të fortë."***

Surja Kehf: 37: ***"Shoku i tij i tha, duke diskutuar me të: "A e mohove Atë, që të krijoi prej dheu, pastaj prej një pike dhe pastaj të formësoi në një burrë?!"***

Surja Muxhadele: 1: ***"Allahu e dëgjoi atë*** (grua) ***që diskutonte me ty rreth burrit të saj dhe ankohej tek Allahu. Allahu e dëgjon diskutimin e ju të dyve. Vërtet, Allahu është Dëgjues dhe Shikues i gjithçkaje."***

Kështu, dialogu, diskutimi dhe debati i shoqëruar me sjellje të mirë, të gjitha këto janë shprehje të përafërta me kuptim të njëjtë, ashtu siç thotë Allahu: ***"Dhe mos debatoni me ithtarët e librit, përveçse në mënyrën më të sjellshme"*** dhe: ***"Thirr në rrugën e Zotit të tënd me urtësi dhe këshillë të mirë dhe debato me ta në mënyrën më të sjellshme."***

Kurani është i mbushur me debate dhe diskutime midis profetëve salallahu alejhim ue selem, dhe atyre që e kundërshtonin thirrjen e tyre dhe të të dërguarve.

Përsëritja e "fjalës", e cila përmendet në Kuranin Famëlartë në shumë vende, nuk është gjë tjetër veçse një shembull real dhe praktik i dialogut. Të tjerët paraqesin dyshimet dhe paqartësitë e tyre, të cilat i shohim të fillojnë me fjalët: "Ata thanë" dhe nga ana tjetër, i Dërguari i Allahut salallahu alejhi ue selem, është i urdhëruar prej Allahut që t'i përgjigjet dhe t'i hedhë poshtë paqartësitë e tyre me fjalët: "Thuaj", siç përmendet në ajete të shumta. Disa prej këtyre ajeteve janë:

Fjala e Allahut: ***"Ata që nuk e shpresojnë në takimin Tonë, thanë: "Përse të mos na dërgohen engjëj, ose përse të mos e shohim Zotin tonë?" Ata e tejçmuan lart veten e tyre dhe u sollën me arrogancë të madhe."*** (Furkan: 21)

Fjala e Allahut: ***"Ka prej tyre, që të dëgjojnë ty, por Ne krijuam mbulesa në zemrat e tyre, që të mos e kuptojnë atë dhe në veshët e tyre hodhëm shurdhim. Edhe sikur t'i shohin të gjitha faktet, ata nuk besojnë, derisa të vijnë tek ti dhe të debatojnë me ty. Ata që mohuan thonë: "Nuk është gjë tjetër ky (Kurani), vetëm se disa rrëfime të hershme."*** (Enam: 25)

Fjala e Allahut: ***"Thuaj: "Unë ju këshilloj vetëm me një gjë: Të angazhoheni sinqerisht dy e nga dy, ose një e nga një për hir të Allahut dhe pastaj të mendoni thellë, se shoku juaj (Muhamedi) nuk vuan nga ndonjë çmenduri. Ai është vetëm paralajmërues i një dënimi të ashpër që ju pret përpara."*** (Sebe: 46)

Fjala e Allahut: **"Thuaj: "A po na debatoni për Allahun, që është Zoti ynë dhe Zoti juaj? Ne kemi veprat tona dhe ju keni veprat tuaja, por ne jemi të sinqertë me Të."** (Bekare: 139)

Allahu na i ka treguar historitë e të dërguarve, së bashku me fjalët, thirrjen dhe debatet e tyre, për t'i marrë si mësim praktik dhe si një metodë që mund të merret si shembull në dialogun me të tjerët. Profeti Nuh i bëri thirrje popullit të tij, diskutoi dhe debatoi me ta për 950 vjet me radhë dhe u përpoq me të gjitha forcat, që t'i drejtonte ata drejt njësimit të Allahut dhe për t'ia fshirë shirkun dhe devijimin, që u sillej rrotull nëpër mendje, ashtu siç thotë Allahu: ***"Ai tha: "O Zoti im! Unë e thirra popullin tim natën e ditën, por thirrja ime vetëm ua shtoi arratisjen. Sa herë që i thërrisja ata që Ti t'ia falje mëkatet, ata i vendosnin gishtat në veshë, i mbulonin kokat me rrobat e tyre dhe vazhdonin në të tyren me një mendjemadhësi të fortë. Pastaj, unë i thirra ata haptazi, pastaj i thirra drejtpërdrejt dhe shpesh herë edhe fshehurazi"*** (Nuh: 5-9).

Ky është edhe qëndrimi i Ibrahimit salallahu alejhi ue selem, në debatin e tij me Nemrudin për të rrënjosur Teuhidin dhe për ta mbrojtur atë, duke hedhur poshtë të gjitha dyshimet e hedhura nga idhujtarët, ashtu siç thotë Allahu: ***"A nuk e ke arritur atë, të cilit ngaqë Allahu i kishte dhënë pushtet*** (Nemrudi) ***debatoi me Ibrahimin rreth Zotit të tij. Kur Ibrahimi tha: "Zoti im është Ai që jep jetë dhe vdekje!" Ai tha: "Edhe unë jap jetë dhe vdekje!" Ibrahimi tha: "Zoti im e sjell diellin nga lindja, pra, sille ti atë nga perëndimi?" Atëherë, ai që nuk besoi mbeti i hutuar. Allahu nuk e shpie në rrugë të drejtë popullin mizor."*** (Bekare: 258).

Muhamedi salallahu alejhi ue selem, ka debatuar me të krishterët e Nexhranit rreth Isait salallahu alejhi ue selem, ku në një transmetim të Taberaniut, që përcillet me zinxhirin e tij transmetues nga Abdullah b. Harith Zubejdi, ky i fundit ka dëgjuar të Dërguarin e Allahut salallahu alejhi ue selem, të thotë: *"Ah sikur të kishte mes meje dhe banorëve të Nehxranit një mbulesë, që të mos i shihja dhe të mos më shihnin."*, për shkak të debatit të ashpër që ata po zhvillimin me të Dërguarin e Allahut salallahu alejhi ue selem. Ky është ajeti i lutjes së mallkimit, i cili zbriti për të ndarë debatin dhe për të qenë një argument i pathyeshëm rreth Isait salallahu alejhi ue selem, pas sqarimit të së vërtetës dhe zbritjes së dijes, ku Allahu i Lartësuar thotë: ***"E kush të kundërshton ty në çështjen e tij*** (Isait) ***pas dijes që të erdhi, ti thuaji: "Ejani t'i thërrasim bijtë tanë dhe bijtë tuaj, gratë tona dhe gratë tuaja, vetë ne dhe vetë ju, mandej të lutemi sinqerisht, që mallkimi i Allahut qoftë mbi gënjeshtarët."*** (Ali Imran; 61).

Ky është këndvështrimi ynë, i ndjekësve të Islamit në lidhje me dialogun me të tjerët, rreth diskutimit me ta në mënyrën më të mirë dhe ky është durimi ynë ndaj fjalëve të kundërshtarëve, qoftë edhe atëherë kur diskutimi bëhet në lidhje me besimin tek Allahu. Ne e ballafaqojmë argumentin me argument, me kokë të ngritur dhe krenarë, me edukatë të lartë dhe qëndrim të ftohtë, sepse ne jemi njerëzit e të vërtetës, mbajtësit e mesazhit botëror, të cilin duhet t'ia përcjellim të gjithë njerëzve, ashtu siç thotë Allahu i Lartësuar: ***"Nuk të kemi dërguar veçse si përgëzues dhe paralajmërues për të gjithë njerëzit."***

Për sa i përket dispozitave që u lejojnë

muslimanëve luftën kundër armiqve të tyre, kjo nuk bie ndesh me dialogun dhe thirrjen drejt rrugës së Allahut me fjalë dhe argumente. Përkundrazi origjina e thirrjes së njerëzve është me fjalë, e cila e paraprin shpatën, ndërsa lufta për të bërë thirrje drejt rrugës së Allahut, nuk është veçse një mjet për të larguar pengesat dhe arrogantët që adhurohen, të cilët i pengojnë njerëzit për të dëgjuar fjalën e të vërtetës dhe njësimit të Allahut. Në këtë mënyrë lufta ndaj tyre është e domosdoshme, si shenjë të fitores së njerëzve që u është bërë padrejtësi dhe për të çliruar mendimet e tyre, në mënyrë që të zgjedhin atë me të cilën binden. Historia nuk ka shënuar asgjë rreth muslimanëve, se ata mund të kenë detyruar ndonjë popull kundërshtar që të pranojë Islamin. Si mund të ndodhë diçka e tillë, kur Allahu thotë: ***"Nuk ka detyrim në fe. Vërtet, udhëzimi është sqaruar nga e kota."*** (Bekare: 256) dhe: ***"Sikur Zoti yt të dëshironte, të gjithë mbi tokë do të kishin besuar së bashku. A ti i detyron njerëzit të bëhen besimtarë?"*** (Junus; 99). Përkundrazi, ata u përfshinë dhe muslimanët bashkëjetuan me ta mbi bazën e dispozitave të veçanta islame për jomuslimanët dorëzanë (në besë). Ja, se çfarë thotë **Arnold Toynbee** rreth çlirimeve islame: "Në shekullin e shtatë pas Krishtit, arabët çliruan një zinxhir shtetesh lindore nga sundimi greko-roman i krishterë." Gjithashtu, ai shprehet: "Zgjedhja nuk ishte mes Islamit dhe vrasjes, por mes Islamit dhe xhizjes (taksa e jomuslimanëve). Kjo ishte një politikë dritëplotë, rreth së cilës të gjitha mendimet janë pajtuar me njëra-tjetrën se e meriton të lavdërohet... Mund të thuhet, se këto të vjela, të cilat u morën nga fusha e thirrjes islame, vinin si rezultat i një lëvizjeje popullore të pavarur, të cilat nuk rrodhën asnjëherë si pasojë e një presioni politik."

Meqë debati është një ndër format e thirrjes në rrugën e Allahut, ne duhet të jemi të përgatitur për të, **së pari**, nëpërmjet objektivave të qarta, ku më të rëndësishmet janë: Thirrja në rrugën e Allahut nëpërmjet paraqitjes së kësaj feje para njerëzve, pastaj hedhja poshtë e të gjitha dyshimeve që përhapen kundër Islamit dhe ndjekësve të tij në të gjitha kohët dhe vendet, duke vënë në dukje falsitetin dhe thellësinë e errësirës së tyre. Duhet të tregohemi të kujdesshëm ndaj mungesës së këtyre objektivave dhe të tjerave si ato në rrugëtimin e diskutimeve tona për shkak të situatave botërore që ushtrojnë presion. Nëse objektivat mungojnë, dialogu ynë bëhet thjesht për dialog dhe me qëllimin për të vërtetuar para tjetrit se ne po dialogojmë me të. Më tej, ne duhet të përgatisim kuadro të specializuar të shkencës dhe mendimit nëpërmjet instituteve dhe seminareve të shpeshta, që të nxjerrim kuadro, të cilët e përçojnë zërin tonë tek bota ashtu siç dëshirojmë dhe të mos biem viktimë e dështimeve dhe përpjekjeve individuale, sepse bota është e ngopur me ide, fe dhe filozofi, që e bëjnë atë të mos preokupohet për propozimet tona, për arsye se kundërshtarët i përhapin idetë e tyre nëpërmjet mjeteve mediatike propaganduese të fuqishme dhe forcës financiare që e tejkalojnë disa herë atë që ne kemi në dispozicion. Në këtë mënyrë qartësohet edhe gabimi i disave prej nesh, të cilët supozojnë dështimin e këtyre ideve të devijuara nga vetë njerëzit, jo sepse ato thonë të vërtetën, apo sepse i paraqesin njerëzve zgjidhje të dobishme, por sepse ato ide u shërbehen atyre në mëngjes dhe në mbrëmje me metoda që shkëlqejnë, me ngjyra tërheqëse, që e kthejnë të vërtetën në të kotë dhe të kotën në të vërtetë në sytë e njerëzve të thjeshtë dhe kjo do të ishte një humbje që nuk do ta dëshironin, Allahu na ruajt. ■

Përktheu: Genc PLUMBI

O NJERI! A E DI KUSH JE?

Ne nuk jemi duke i kuptuar gjërat siç duhet. E kam fjalën, siç janë dhe siç duhet të dihen. Ngase çdo gjë e ka një porosi, me të cilën të jep një këshillë apo të udhëzon. S'ka rastësi. Pra, gjithçka është kuptimplotë dhe me domethënie të madhe.

SHKRUAN: BLERIM MUHAXHERI

Je i zhytur në botën e pafundme të mendimeve dhe mundohesh që shumë gjëra që të vijnë ndërmend edhe t'i perceptosh. Edhe pse je i vetëdijshëm se s'do ta arrish një gjë të tillë, mirëpo notimi në thellësitë e ëndrrave të duket e këndshme dhe interesante. Nuk dëshiron të largohesh nga ato mendime, por shpreson që ato të zgjasin edhe më tepër dhe të jenë më të gjata. Kënaqesh duke shëtitur nëpër detin e ëndrrave dhe dëshiron që ato asnjëherë të mos përfundojnë. Mirëpo, kur i hap sytë dhe të del gjumi, atëherë e kupton se s'ishte asgjë, por vetëm një ëndërr e thjeshtë, dua të them, zhgënjehesh nga ajo që përjetove.

Sa ishe i gëzuar në fillim tani përnjëherë u ndërrove krejtësisht, sikurse të mos ishe ai i fillimit. Gëzimi menjëherë u shndërrua në pikëllim. Dëshirat e zjarrta për realizim u transformuan në përtaci dhe në molisje. S'je si ky tani, si ai më herët. Je një njeri, mirëpo nga ajo që përjetove më herët dhe nga ajo që ndien tani, je ndërruar tërësisht. A thua vallë, çfarë ishte ajo që ndikoi?

O njeri! Dije se ky është shembulli yt. Po, po shembulli yt, bile i imi dhe i çdo krijese që është i gjinisë sonë. Të zhytur në iluzionet e kësaj bote harrojmë se kush jemi. Dëshirojmë të arrijmë diçka, mirëpo s'dimë se si. Të dhënë pas gjërave të parealizueshme, synojmë të arrijmë suksesin. Pa rënë shi mendojmë se do të mbijnë të mbjellat.

Jemi duke u tallur me vetveten. Ngase as veten s'jemi duke e njohur, e ku më do t'i njohim qëllimet dhe synimet tona në këtë jetë. Jemi shndërruar në krijesa pa ndjenja, e kjo po reflekton që të mos kuptojmë asgjë nga realiteti, për shkak se sy i vërtetë është zemra, e cila përveç se sheh, edhe kupton. Mirëpo ky organ na është verbuar, kurse sytë në ballë i kemi veç për t'u orientuar në rrugë.

Të dhënë pas kësaj bote e kemi humbur orientimin në rrugë. S'dimë ç'bëjmë e ç'veprojmë. Jemi duke u fokusuar vetëm

nëpër ato punë nga fryn era e përditshmërisë. Jepemi pas asaj ku kemi dobi dhe interes personal. Jashtë kësaj s'shohim asgjë tjetër, dua të them, bëhemi kinse nuk po dimë t'i kuptojmë çështjet e tjera.

Ne nuk jemi duke i kuptuar gjërat siç duhet. E kam fjalën, siç janë dhe siç duhet të dihen. Ngase çdo gjë e ka një porosi, me të cilën të jep një këshillë apo të udhëzon. S'ka rastësi. Pra, gjithçka është kuptimplotë dhe me domethënie të madhe.

Mirëpo po mbetet një pikëpyetje e madhe te njeriu. Kush është kjo krijesë e Zotit dhe a është duke e njohur ajo vetveten. Porosi të mëdha fshihen tek ai, por a është duke arritur ai të zbulojë ndonjë sekret të tyre. Vetëm pamja e jashtme është argument i mjaftueshëm për këtë gjë, ku dëshmon se çdo gjë është në vendin e duhur. Prandaj, a është duke u përpjekur kjo krijesë që ta zbulojë vetveten?

O njeri! Dije se ti je hije, ty të mban vetëm shpirti, e nëse del ai, atëherë mbaron puna jote. Shpirti është i padukshëm dhe çështjen e tij e di vetëm Zoti, prandaj neve duhet ta kuptojmë atë si sekret të Zotit. Ja, çfarë ka në ty, o njeri! Bindu dhe shihe realitetin me syrin e argumentit. Pra, ti qenke i padukshëm si shpirt, kurse si qenie njerëzore, ti qenke hije. E thënë kjo me fjalë tjera, krijesa e quajtur njeri, përbëhet nga padukshmëria dhe hija.

Udhëhiqe jetën tënde në dritën e argumenteve të së Vërtetës, që së paku ta kuptosh sekretin e padukshmërisë tënde, pra të qenies tënde, sepse pa udhëzimet e saj, jo vetëm që je hije, mirëpo je edhe i humbur. Jo që s'do të mundesh ta njohësh tjetrin asnjëherë, por nuk do ta kuptosh as vetveten. Do të mbetesh i huaj, si për të tjerët, po ashtu edhe për vetveten.

Në të njëjtën kohë mund të bëhesh krijesa më e mirë, gjegjësisht më e keqja në faqen e dheut. Çdo gjë varet nga ti dhe është në duart e tua. Detyrimet e tua varen nga rregulli i treshit: çfarë vepron, kë pason dhe kujt i bindesh. Nëse je në rrugën e Zotit dhe i respekton urdhrat e Tij, do të bëhesh krijesa më e mirë që Zoti e ka sjellë në këtë botë.

Pra, o njeri! Ti ke lirinë e zgjedhjes, prandaj zgjidhe atë që të bën dobi, jo atë që lakmon. Sepse dobisë do t'ia shohësh hairin, kurse nga lakmia do të kesh vetëm sherr. Ademi lakmoi pemën e pavdekshmërisë, mirëpo e goditi dënimi i Zotit. Kurse djalli zgjodhi rrugën e mosrespektimit, prandaj u largua nga mëshira e Zotit. Prandaj në duart e tua është zgjedhja, vallë çfarë do të zgjedhësh?

O njeri! Dije se ti je dhè dhe se qenia jote në aspektin e furnizimit trupor varet nga toka. Prej saj je krijuar dhe nga ajo ushqehesh. Në të jeton dhe në të do të kthehesh. Prej saj je nxjerrë dhe përsëri aty do të hysh. Pra, çdo gjë e jotja është e lidhur me atë, pra, shpirti të mban të ngritur në veprimet dhe aktivitetet e tua, e nëse del ai përsëri do të pushosh në tokë.

Tani, a je duke mundur sadopak ta njohësh veten? Nuk po dua ta paraqesësh veten duke u shikuar në pasqyrë nga pamja e jashtme, por ta kuptosh personalitetin tënd si krijesë e Zotit. As nuk po dua të shtiresh e të tregohesh ai që s'je në realitet, pra, të aktrosh në emrin e së mirës, e në të vërtetë nuk je i tillë.

Mirëpo, mos harro se ti je tokë. Kurse përditshmërinë tënde ti e kalon duke ecur nëpër tokë, pra, ti për çdo ditë e për çdo çast e shkel veten tënde. Dhè je, e nëpër të kalon. Thjesht, sot je në pozitë të ngritur, kurse dje ishe në gjendje të shtrirë. Por dije se edhe nesër do të kthehesh në atë pozitë, siç ke qenë dje. Vallë, a edhe ky fakt nuk po të bën të vetëdijshëm, që ta kuptosh veten se kush je?

Ja, pra, kush je ti! O njeri! ■

MUSLIMANËT DHE FESTAT E FUNDVITIT

Festimi i vitit të ri është miqësim me jobesimtarët dhe pjesëmarrës në simbolet e fesë së tyre, si dëshmi dhe gëzim se ata janë në të vërtetën, ndërsa realisht ata janë në të kotën

HALID B. SUUD EL BULEJHID

Festimi i festave të fundvitit ka marrë jehonë të madhe tek muslimanët duke i pasuar të tjerët verbërisht, si shkak i injorancës së tyre mbi fenë e Allahut, duke mos pasur njohuri, se kjo është e ndaluar rreptësisht dhe jep të kuptojë, se Islami qenka i mangët, jo i kompletuar dhe duhet të plotësohet nga fetë e tjera, kurse dihet qartë se Allahu e ka përkryer këtë fe: ***"Sot ua përsosa fenë tuaj dhe jam i kënaqur që Islami të jetë feja juaj".*** (Maide 3) Këto festime janë të ndaluara, haram për këto arsye:

1-Festimi i kësaj dite llogaritet si festë, që nuk ka bazë në sheriat është bidat-risi

dhe risitë në fe i ka ndaluar Pejgamberi salaAllahu alejhi ue selem. Aishja përcjell se Pejgamberi salaAllahu alejhi ue selem, ka thënë: "*Kush shpik në fenë tonë atë që nuk është prej saj, ajo është e refuzuar*". (Buhariu dhe Muslimi.) Nuk mund të veçohet ndonjë ditë e caktuar me gëzim apo me festime pa pasur argument nga Sheriati.

2- Nuk i lejohet muslimanit të festojë ndonjë festë tjetër përveç festave të lejuara në Islam, siç na i ka lejuar i Dërguari i Allahut dy festat tona, festën e Fitër Bajramit dhe të Kurban Bajramit. Na përcillet nga Enesi, radiallahu anhu, se kur shkoi Pejgamberi salallahu alejhi ue selem, në Medinë i gjeti ata duke festuar dy ditë dhe iu tha: *"Allahu jua ka zëvendësuar me dy festa më të mira, me festën e Fitër Bajramit dhe të Kurban Bajramit".* (Hadith sahih nga Ebu Davudi dhe Nesaiu.)

Pejgamberi salallahu alejhi ue selem, i ndaloi festat e tyre, që të mos përngjajnë me festat e muslimanëve. Nëse e neglizhojnë këtë çështje hoxhallarët dhe institucionet fetare, duke mos folur për to atëherë njerëzit i festojnë duke iu dhanë jehonë të madhe, sikurse për festat e muslimanëve.

3- Nuk lejohet në fenë tonë festimi i asnjë ditëlindjeje të askujt edhe kur është datëlindja e Pejgamberit tonë Muhamedit salallahu alejhi ue selem, apo e çdo njeriu të rëndomtë. Me datëlindjen apo vdekjen e ndonjë Pejgamberi nuk lejohet festimi i tyre, se nuk lejohet të afrohemi tek Allahu në këto raste duke shfaqur gëzimin apo pikëllimin, apo diçka tjetër prej shenjave të festimit. Kur u zu dielli në kohën e të Dërguarit të Allahut njerëzit menduan se kjo ndodhi për shkak të vdekjes së djalit të tij Ibrahimit, mirëpo Pejgamberi salallahu alejhi ue selem, e refuzoi këtë siç ka

"...Festa e ligjshme për mysli-manët është pas kryerjes së adhurimit. Ky është falënder-im ndaj Allahut për lehtësimin e adhurimit dhe gëzim për muslimanin pas kryerjes së ibadetit..."

ardhur në hadithin e vërtetë, të cilin e përcjell Mugire b. Shube se i Dërguari i Allahut ka thënë se *me të vërtet që dielli dhe hëna nuk zihet për vdekjen e as për lindjen e ndonjërit. Kur ta shihni këtë fenomen faluni dhe bëjini dua Allahut.* (Buhariu.)

4- Festimi i datëlindjes së Isait salallahu alejhi ue selem – Jezusit ka teprim të dashurisë ndaj tij dhe kjo dukuri është simbol i të krishterëve në këtë ditë. I Dërguari i Allahut ka thënë për këtë: *"Mos me ngrini mua ashtu siç e ngritën Isain-Mesihun, birin e Merjemes, por unë jam rob i Allahut dhe thoni robi i Allahut dhe i Dërguari Tij.* (Buhariu.) E ka ndaluar Sheriati ngritjen dhe teprimin në ta dhe adhurimin e tyre përveç Allahut. Pejgamberët janë dërguar nga Allahu përgëzues, qortues dhe thirrës në adhurim ndaj Allahut e jo për adhurim dhe teprim ndaj vetes se tyre.

5- Festimi i vitit të ri është miqësim me jobesimtarët dhe pjesëmarrës në simbolet e fesë së tyre, si dëshmi dhe gëzim se ata janë në të vërtetën, ndërsa realisht ata janë në të kotën dhe të devijuarën dhe kjo është e ndaluar-haram dhe prej mëkateve të mëdha. Allahu i Madhëruar thotë: ***"O ju që besuat! Mos zini miq, as jehuditë, as të***

krishterët. Ata janë miq të njëri-tjetrit. E kush prej jush miqësohet me ata, ai është prej tyre. Vërtet Allahu nuk e udhëzon popullin zullumqar." (Maide 51.) Nëse muslimani nuk e ka si qëllim të kënaqet me fenë e tyre dhe pëlqimin e simboleve të tyre si: trinitetin, therjen jo në emrin e Allahut, bën një mëkat e nëse ka si qëllim kënaqësinë dhe pajtimin me ta, atëherë ai është jobesimtar dhe i dalë nga feja në mendimin e krejt dijetarëve. Populli injorant nuk është në gjendje ta dallojë këtë dhe për këtë muslimani duhet t'i largohet kishave dhe organizimeve të tyre në këtë ditë dhe ditëve të tjera .

6- Festimi i festave të tyre është përngjasim me të krishterët, si dhe veçori e simboleve të mosbesimit e kjo është prej mëkatëve më të mëdha, të cilin e ka ndaluar Sheriati dhe e ka qortuar vepruesin. Pejgamberi salallahu alejhi ue selem, ka thënë: *"Kush i përngjan një populli ai është prej tyre."* (Ebu Davudi.) Përngjasimi në formën e jashtme ndikohet nga përngjasimi i brendshëm, që përcillet me dashuri dhe harmoni në mes përngjasuesit dhe të përngjasuarit, për këtë edhe urtësia e Sheriatit i ka ndërprerë rrugët dhe mënyrat, të cilat e shpijnë muslimanin në pëlqimin e fesë së tyre.

7- Festa e ligjshme për myslimanët është pas kryerjes së adhurimit. Ky është falënderim ndaj Allahut për lehtësimin e adhurimit dhe gëzim për muslimanin pas kryerjes së ibadetit. Festa e Fitër Bajramit vjen pas kryerjes së agjërimit, ndërsa festa e Kurbanit pas kryerjes së Haxhillëkut dhe dhjetë ditëve të Dhul Hixhes. Ky është gëzim, adhurim, falënderim dhe kthim tek Allahu i Lartmadhëruar e nuk është gëzim për krijesat ose për ndonjë çështje të dynjasë e ky kuptim nuk gjendet në festën e Isait – Mesihut (vitit të ri) dhe Sheriatin e tij, që është anuluar me sheriatin e Muhamedit salallahu alejhi ue selem, dhe për këtë nuk është e ligjshme për muslimanin ta festojë këtë festë dhe ta pasojë sheriatin e tij.

8- Festimi i kësaj dite është në kundërshtim me udhëzimin e Pejgamberit tonë Muhamedit salallahu alejhi ue selem, dhe me pasimin e rrugës së tij dhe ka qenë i Dërguari i Allahut ai që e ka kundërshtuar rrugën e ithtarëve të librit (jehudive dhe të krishterëve) dhe kjo ka qenë e pëlqyer në adhurimin, moralin, traditën e tij dhe për çështjet e dynjasë. Ashtu si edhe kundërshtimi i tij ndaj tyre për drejtimin e kiblës, formën e selamit e të tjera që janë prej veçorive të tyre. Kjo dëshmohet prej tij me thënie dhe vepra. Kjo është një bazë madhështore me të cilën muslimani është i detyruar të përkujdeset dhe për këtë na ka paralajmëruar Pejgamberi salallahu alejhi ue selem, se prej shenjave të fundit do të jenë që një pjesë e muslimanëve do t'i pasojë dhe do t'i përngjasojë jehuditë dhe të krishterët. I Dërguari i Allahut ka thënë: *"Do t'i pasoni ata që ishin para jush pëllëmbë pas pëllëmbe, krah pas krahu, madje edhe nëse hynë në vrimën e hardhucës. Sahabët i thanë: O i Dërguari i Allahut, a janë ata jehuditë dhe të krishterët? Ai tha: E kush tjetër!"* (Buhariu dhe Muslimi), e kjo është diçka e pranishme e Allahu na ndihmoftë.

Dhe për këtë i ndalohet muslimanit t'i festojë festat e të krishterëve, prezantimin në të gjitha format, këmbimin e dhuratave, përurimin, shitblerjen dhe tregtinë, që i ndihmon ata në propagandimin e festave të tyre. ■

Përshtati: Bashkim BAJRAMI

DËSHTIMI I HARAMIT
(KRIZA GLOBALE EKONOMIKE)

Gjer më tani kanë falimentuar 16 banka. Vazhdon procesi i falimentimit të shtatë bankave më të madha evropiane. Disa ekspertë parashikojnë, se deri në gjysmën e vitit të ardhshëm do të mbyllen 110 banka, baza financiare e të cilave kap shumën 850 miliard dollarë.

MUHAMED B. SALIH MUNEXHID

Për të gjithë s'është i panjohur fakti se kriza ekonomike i ka goditur të katër anët e botës furishëm, ajo është një ngjarje e madhe, e cila ka lëkundur pozitat e qendrave vendimmarrëse dhe ideologëve të sistemit kapitalist e ekonomistëve më të shquar. Ata janë të hutuar dhe në një situatë konfuzioni. E qortojnë njëri tjetrin për përgjegjësinë për këtë krizë të rëndë ekonomike.

Kjo krizë meriton një sqarim të rëndësishëm rreth qëndrimit të Islamit dhe kjo në disa pika:

Thelbi i krizës: falimentimi i bankave të mëdha dhe organizatave financiare, të cilat shkaktuan rënien e aksioneve në bursat botërore dhe "avullimin" e trilionave. Kështu shumë shtete ranë në humnerë. Miliona njerëz kanë humbur rreth katër trilion dollarë pasuri, qoftë në bursa, qoftë me letra të vlefshme. Dhe kështu, kjo krizë i përngjan cunamit, i cili është duke shkatërruar ekonomitë e shumë vendeve.

Ka rënë tavani mbi ta, sepse baza e shoqërisë perëndimore është kapitali dhe fitimi. E kur të mbështetesh në diçka tjetër dhe anashkalohet ligji i Allahut, atëherë: ***"Por Allahu e goditi mu në themele ndërtesën e tyre dhe pastaj atyre u ra çatia mbi kokë, që nga lart duke i mbërthyer ndëshkimi nga nuk e merrnin vesh".*** (16:26), ky është shkaku që ne sot shohim rrënime të mëdha, të cilat po bien mbi ta dhe po shkatërrohet ekonomia, me të cilën krenoheshin, duke menduar se kjo ekonomi do t'i mbronte. Por kjo ekonomi u bë shkak i shqetësimit të tyre dhe i çrregullimeve. Iu erdh belaja mbi kokat e tyre dhe nën këmbët e tyre. Menduan se ky sistem financiar është i fortë dhe i qëndrueshëm, mirëpo erdhi ndëshkimi nga s'e kujtuan.

"Thuaj: "Ajo është nga vetë ju": sikurse për fatkeqësitë që ka shkaqe materiale, po ashtu janë edhe shkaqet sheriatike. Prania e këtyre shkaqeve nuk e pengojnë njëra-tjetrën. Padrejtësitë, mizoritë, amoraliteti, mëkatet dhe cenimi i të drejtave të të tjerëve, të gjitha këto janë shkaqe për zbritjen e fatkeqësive, qoftë individualisht, qoftë kolektivisht, e ndonjëherë edhe mbarë njerëzimit, ***"...për shkak të veprave*** (të këqija) ***të njerëzve, janë shfaqur në tokë e në det të zeza*** (bela, skamje, katastrofa, humbje e bereqetit etj.***"*** (30:41) si dhe ajeti: ***"Çfarëdo e keqe që ju godet, ajo është pasojë e veprave tuaja*** (të këqija)***, e për shumë të tjera Ai u fal."*** (42:30). Ndërsa në hadithin autentik thuhet: *"Nëse në një vendbanim shfaqen haptas zinaja dhe kamata, atëherë u është bërë hallall dënimi i Allahut* (në çdo moment mund të vijë dënimi)*".* (Albani në "Sahihulxhami" fq. 679)

Allahu afatizon (i jep kohë, e shtyn dënimin), por nuk harron: atyre ua ka shtyrë dënimin, e ata punojnë me kamatë, e hanë

“...Me të vërtet, bota kurrë nuk do të kthehet në gjendjen e para krizës...”

atë duke e shumëfishuar shumë. Kështu kalojnë vitet derisa Allahu i godet me skamje e shkatërrime, siç veproi me popullin e Faraonit më parë: *“*(Për madhërinë e Zotit) **Ne** ***e provuam popullin e Faraonit me skamje dhe me pakësim të frutave, në mënyrë që të marrin mësim”*** (7:130). I Dërguari salallahu alejhi ue selem, ka thënë: *“Allahu i lë një kohë zullumqarët, por kur Ai i kaplon me dënim të ashpër, Ai kurrë nuk i lëshon më”.* Pastaj lexoi ajetin (11:102): ***“Ja, kështu është ndëshkimi i Zotit tënd, kur dënon vendet që janë zullumqarë. Vërtet, ndëshkimi i Tij është i dhimbshëm e i ashpër.”*** (Buhariu: 4686; dhe Muslimi: 2583). Mos të mendojnë se Allahu i Lartëmadhëruar dhe i Plotfuqishëm i len ata që t’i bëjnë njerëzve padrejtësi, ta mohojnë Atë (bëjnë kufër) dhe të bëjnë çdo lloj mëkati të madh, e Ai mos t’i dënojë me ndonjë ndëshkim të ashpër.

E kota të çon në dobësi dhe fatkeqësi: sado që të ngrihen dhe të përparojnë, patjetër do të bien poshtë, sepse kështu është ligji i Allahut, i cili nuk ka ndryshim as zëvendësim. I Dërguari salallahu alejhi ue selem, ka thënë: *“E drejta* (haku) *e Allahut në këtë botë është që kur të ngrejë diçka* (dikë), *pastaj e zbret atë”.* (Buhariu 2872). Perëndimi ka zënë pozitën primare në ekonominë botërore dhe thonë: “Kush është më i fuqishëm se ne?” Allahu i Lartëmadhëruar i rrëzoi nga kështjella e tyre ekonomike dhe hodhi në zemrat e tyre shqetësim dhe frikë.

Thyerja e shkopit të botës perëndimore: fatkeqësia e kamatës dhe e ndalesave të tjera ua ka ngrënë shkopin të gjithë botës perëndimore, atë shkop me të cilin paraqiteshin para njerëzve si të fuqishëm

dhe të drejtë, por në të vërtetë ata mbështeteshin në një shkop të krimbur, dhe kur u rrëzuan, u bë e qartë për xhinët dhe njerëzit, për lindjen e perëndimin, se kjo ndërtesë është e zbrazët, me themele të shkatërruara, dhe u bë e qartë se më nuk ka kthim. Këtë e qartësoi ministri i financave i Gjermanisë: “Me të vërtet, bota kurrë nuk do të kthehet në gjendjen e para krizës”.

Allahu i lufton fajdexhinjtë: ***“O ju që besuat, kini frikë Allahun dhe nëse jeni besimtarë të sinqertë, hiqni dorë prej asaj që ka mbetur nga kamata. E në qoftë se nuk e bëni këtë*** (nuk hiqni dorë nga kamata)***, atëherë binduni se jeni në luftë me Allahun dhe të Dërguarin e Tij...”*** (2:278,279). Kjo luftë sot shihet të ketë ndikime në drejtime të ndryshme: strese dhe shqetësime në zemër, humbja e bereqetit dhe e komoditetit, shkatërrimi i pasurisë dhe i fuqisë, përhapja e

shqetësimit dhe e pasigurisë. Kjo luftë me Allahun përhap frikë dhe shqetësim, shkatërron dhe rrënon, si shkak i kamatës. Kjo luftë gëlltit të thatin dhe të njomin. Dhe ata sot, si shkak të krizës globale ekonomike, po përjetojnë shqetësime shpirtërore, depresion dhe strese. Bile, psikologja e njohur amerikane **Nensi Moltor** ka deklaruar se "Asnjë ditë, gjatë punës sime profesionale njëzet vjeçare, nuk krahasohet me sot, shkalla e shqetësimeve dhe streseve e tejkalon çdo nivel krahasues". Dhe kështu vazhdimisht po rritet numri i vrasjeve dhe i vetëvrasjeve, si pasojë direkt e kësaj krize.

"Allahu e zhduk, shkatërron, kamatën": ky shkatërrim – zhdukje – është shpirtëror dhe material. Humbet bereqeti i pasurisë ashtu që pronari i kësaj pasurie, nuk ka kurrfarë dobie. Ose humbet e tërë pasuria, siç kemi dëgjuar se janë "avulluar" dy trilionë dollarë të trustit pensional në SHBA, brenda pesë ditëve!! (më 22 nëntor, në gazetën "Koha Ditore" shkruhet se janë humbur 100 milion € nga Trusti Pensional i Kosovës. Z. Ç.). Si pasojë e kësaj krize globale ekonomike, gjer më tani kanë falimentuar 16 banka. Vazhdon procesi i falimentimit të shtatë bankave më të madha evropiane. Disa ekspertë parashikojnë, se deri në gjysmën e vitit të ardhshëm do të mbyllen 110 banka, baza financiare e të cilave kap shumën 850 miliard dollarë.

Ata që punojnë me kamatë, dënohen sipas qëllimit të tyre: ***"Dhe çka jepni nga pasuria për ta shtuar e rritur*** (me kamatë)***, në pasurinë e njerëzve, ajo nuk do të shtohet tek Allahu."*** (30:39), ndërsa në hadithin autentik thuhet: *"Çdokush që i rritet pasuria me kamatë, fundin do ta ketë me pakësim të pasurisë."* (Ibën Maxhe 2279; Albani ka thënë: hadithi është sahih). Shumë herë njerëzit kanë parë fakte për këtë gjë: dhjetë pasanikë të mëdhenj britanikë kanë humbur 40 miliardë $; një kamatar i madh, brenda katër muajve, për çdo orë ka humbur nga shtatë milionë; në Rusi biznesmenët kanë humbur rreth 230 bilionë $, shumë e cila paraqet 62 % të pasurisë të biznesmenëve rusë!!

Kamata dhe bixhozi, dy paralajmërues të rrënimit dhe shkatërrimit: si rezultat i këtyre veprimtarive ka ardhur që bankat më të mëdha investuese kanë falimentuar, si **"Liman Bradhërs"**, **"Integriti"** dhe **"Uashington mitçuoll"**, ndërsa kompania më e madhe e sigurimit **"AIG"**, në emër të dëmshpërblimit ndaj klientëve ka paguar 11 bilionë $, me çka ka përjetuar humbjen më të madhe gjatë punës 90 vjeçare të kësaj kompanie!! Dhe kështu 2-3 milionë shtetas në SHBA janë në rrezik të humbasin shtëpitë e tyre, pasi nuk kanë mundësi ta paguajnë këstin mujor të kredive të tyre me kamatë.

Pasojat e lakmisë: lakmia dhe makutëria, mashtrimi dhe gënjeshtra gjatë kontraktimit, si dhe keqpërdorimi i rëndë i nevojës së njerëzve, janë shkaqe të pakundërshtueshme të kësaj krize ekonomike globale. Bankat huadhënës, nga lakmia e tepërt i kanë tejkaluar 60 herë kapitalin themelor dhe kështu kanë falimentuar.

Ku janë ata që krenoheshin me sistemin ekonomik botëror: që mendonin se mbështeteshin në një shtyllë shumë të fortë, duke deklaruar: sistemi ekonomik botëror është aq i fortë, saqë nuk mund të ballafaqohet me kurrfarë çrregullimi, e aq më pak kaosi financiar. Ata u mashtruan duke u bazuar në petkun e jashtëm, të këtij sistemi të shtrembëruar. Vonimi i shkatërrimit të këtij sistemi ishte një urtësi e qartë. Kjo u vonua derisa realizuesit zullumqarë të këtij sistemi u mbushën me mëkate, saqë kaluan në një krenari dhe arrogancë të madhe. Gjithashtu e evidentuan edhe munafikët, të cilët u paraqitën me fetva dhe me mbështetje të jetesës joislame. ■

Përktheu dhe përshtati: Zeki ÇERKEZI

DASHURIA DHE URREJTJA NË ISLAM MES TEPRIMIT DHE SHPËRFILLJES

kjo temë që ne po trajtojmë në këtë rubrikë është një përpjekje për të sqaruar siç duhet parimin dhe besimin e dashurisë dhe urrejtjes në Islam dhe se ajo nuk bie ndesh me urtësinë dhe mëshirën që buron nga kjo fe.

SHKRUAN: BLEDAR HAXHIU

Nuk ka dyshim se Umeti ynë po jeton një etapë të re në historinë e tij. Ai ka mbetur në një udhëkryq, ku ka nevojë për bashkëpunimin e dijetarëve dhe mendimtarëve të tij, në mënyrë që të rregullojnë gabimet e të kaluarës dhe të përmirësojnë të ardhmen e tyre e ta shndrisin atë. Në këto çaste të vështira Umeti ynë dhe besimi i tij ndodhet para presioneve rrëqethëse, të cilat gati sa nuk e shkulin nga rrënjët nëse ai nuk do të kishte besim të fortë dhe përqendrim në fe.

Nga besimet të cilave u janë drejtuar shigjetat e armiqve, -të cilët kanë mundur të bëjnë për vete disa njerëz të dobët, e që kanë rendur pas tyre teprues e shpërfillës- është edhe: **"Dashuria dhe urrejtja".**

Rreziku ndaj këtij fenomeni u shtua akoma dhe më tepër kur disa muslimanë kaluan në ekstremizmin e teprimit dhe shpërfilljes, aq sa agoi ky besim si një pikësynim, duke etiketuar kështu ndaj tij shpifje dhe shëmtira.

Është më se e sigurt, se në çastin kur dashakeqët e kësaj feje e kuptuan rëndësinë që ka ky besim dhe parim, i cili është një mburojë e pathyeshme për Islamin ndaj dallgëve të trazuara; si dhe krenari e cila i ruan muslimanët nga shkrirja në shoqëritë e

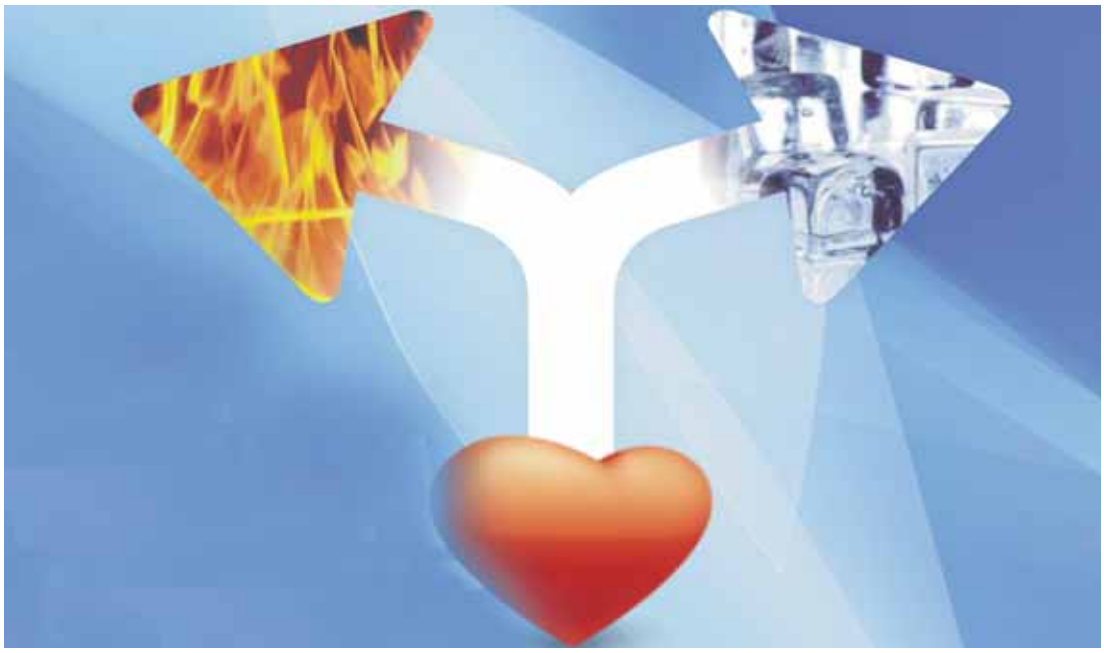

huaja, të cilat besojnë dhe jetojnë në kundërshtim me fenë e drejtë të Allahut, ndaj këto shoqëri gjetën rastin që në këto çaste kulminante të ekzistencës ta sulmonin këtë besim, duke u përpjekur që ta fshinin nga jeta e muslimanëve.

Ndaj edhe kjo temë që ne po trajtojmë në këtë rubrikë është një përpjekje për të sqaruar siç duhet parimin dhe besimin e dashurisë dhe urrejtjes në Islam dhe se ajo nuk bie ndesh me urtësinë dhe mëshirën që buron nga kjo fe.

Realiteti i dashurisë dhe urrejtjes në Islam:

Duke parë në tekstet e Kuranit dhe të Sunetit, gjejmë se dashuria dhe urrejtja kthehet në dy kuptime: Dashuria dhe ndihma e miqve dhe largimi dhe urrejtja e armiqve.

Kështu mund të themi se dashuria është: Dashuria e Allahut të Lartësuar, profetit të Tij, fesë dhe pasuesve të saj; muslimanët.

Ndërsa urrejtja është: Urrejtja e të gjithë atyre që adhurohen në vend të Allahut, urrejtja ndaj mosbesimit dhe pasuesve të gjitha këtyre fenomeneve.

Argumentet e parimit të dashurisë dhe urrejtjes në Islam:

Allahu i Madhëruar thotë në lidhje me dashurinë: ***"Miqtë dhe mbrojtësit tuaj janë vetëm Allahu, i Dërguari i Tij dhe besimtarët që falin namazin dhe japin zekatin, duke qenë të përulur*** (në adhurim) ***ndaj Allahut. Pa dyshim, ata që marrin për mik e mbrojtës Allahun, të Dërguarin e Tij dhe besimtarët, ta dinë se pala e Allahut do të jetë fituese".*** (Maide, 55-56.)

Ndërsa në lidhje me urrejtjen thotë: ***"Besimtarët të mos i marrin për miq e mbrojtës mohuesit, në vend të besimtarëve. Ata që veprojnë kështu, nuk kanë çfarë të shpresojnë tek Allahu, vetëm nëse këtë e bëjnë*** (me gojë e jo me zemër) për ***t'u ruajtur nga ata. Allahu ju paralajmëron që t'i ruheni Vetes së Tij, sepse të gjithë do të ktheheni tek Allahu".*** (Ali Imran, 28.)

> **"...parimi i dashurisë dhe urrejtjes në Islam është i lidhur me bazën e besimit, në çastin që ai humb apo nuk ekziston, nuk ekziston as besimi..."**

Gjithashtu nëse shohim tekstet profetike gjejmë për dashurinë: *"Shembulli i muslimanëve në dashurinë, mëshirën dhe kujdesin ndaj njëri-tjetrit është si ai i trupit, nëse ankohet prej tij një organ, të gjithë trupin e kap temperatura dhe ethet".* (Buhariu dhe Muslimi.)

Ndërsa për urrejtjen i ka thënë Xherir b. Abdullah Bexhelit: *"Të japësh besën që të mos adhurosh askënd tjetër veç Allahut e të mos i shoqërosh kënd Atij, të falësh namazin, të japësh zekatin, të këshillosh muslimanët dhe të largohesh nga idhujtarët".* (Ahmedi dhe Nesai)

Lidhja që ka parimi i dashurisë dhe urrejtjes në Islam me bazën e besimit:

Çdo grup njerëzish, që kanë një parim apo besim, që e kundërshtojnë njerëz të tjerë, patjetër që do të shkaktojë lidhje dhe dashuri më të fortë me ata të grupimit, të cilët kanë të njëjtin parim apo besim, sikurse në të kundërtën do të shkaktojë reagimet dhe përpjekjet e grupimeve të tjera të njerëzve për t'i devijuar nga ky parim apo ta shpërbëjë këtë grupim. Një gjë e tillë do të çojë në përplasje dhe urrejtje mes dy grupeve. Një gjë e tillë është më se reale dhe e provuar tashmë në jetën e njeriut, sepse ajo nuk ka mbetur vetëm brenda kornizave fetare, porse ndodh mes çdo dy parimeve të ndryshme. Në shekullin që lamë pas ne pamë se si ishin në

armiqësi dhe luftë që vazhdon ende dhe sot kapitalizmi me komunizmin, e njëjta urrejtje dhe luftë është midis demokracisë dhe diktaturës, madje dhe vetë brenda sistemeve demokratike ka një realitet të tillë, si p.sh. çështja e partive politike.

Besimi i dikujt, se ai është në të vërtetë dhe kundërshtari i tij në të kotë, patjetër që do të shkaktojë largimin mes dy palëve. Ndaj edhe besimi i dashurisë dhe urrejtjes në Islam është i lidhur ngushtë me ekzistencën e vet Islamit, kështu që mund të themi se: përderisa në tokë do të mbesë një musliman, i cili do ta adhurojë Allahun dhe jobesimtar idhujtar patjetër që do të ketë urrejtje dhe largim; kjo jo vetëm nga muslimani, por edhe kundërshtarët e tij do të veprojnë po të njëjtën gjë.

Pasi e kemi bërë të qartë një gjë të tillë themi se: parimi i dashurisë dhe urrejtjes në Islam është i lidhur me bazën e besimit, në çastin që ai humb apo nuk ekziston, nuk ekziston as besimi. Allahu i Lartësuar thotë: ***"Ti e sheh se shumë prej tyre miqësohen me jobesimtarët. Me të vërtetë, e keqe është ajo që i përgatisin ata vetes: që Allahu të zemërohet me ta dhe të mbesin në dënim përjetësisht. Sikur ata t'i besonin Allahut, të Dërguarit dhe asaj që i është shpallur atij, nuk do t'i merrnin jobesimtarët për miq. Por shumica prej tyre janë të pabindur".*** (Maide, 80-81.)

Harmonizimi i dashurisë dhe urrejtjes me mëshirën dhe tolerancën që buron nga Islami

Pasi pamë se dashuria dhe urrejtja në Islam është një nga bazat themelore të këtij besimi, duhet patjetër që asaj t'i japim ngjyrën që buron nga Islami, e cila është: mesatarja, toleranca dhe mëshira. Allahu i Madhëruar i drejtohet profetit të Tij: ***"Dhe Ne nuk të kemi dërguar ty*** (o Muhamed), ***veçse si mëshirë për botët".*** (Enbija, 107.) Po ashtu Allahu thotë: ***"Kështu, Ne ju kemi bërë një bashkësi të drejtë, që të bëheni dëshmitarë përmbi njerëzit dhe që i Dërguari të jetë dëshmitar përmbi ju..."*** (Bekare, 143.)

Atëherë barazimi është i thjeshtë dhe përgjigja më se e qartë: se dashuria dhe urrejtja përderisa burojnë nga Islami mbartin në vetvete, mesataren, tolerancën dhe mëshirën, ndaj këtij rezultati nuk mund të dyshojë askush; qoftë ai musliman apo jo-musliman i drejtë.

Megjithatë ngelet këtu për të vendosur theksin në disa pika, të cilat tregojnë lidhjen e ngushtë mes: dashurisë dhe urrejtjes me mesataren, tolerancën dhe mëshirën.

Nuk imponohet askush nga njerëzit që të pranojë Islamin. Allahu thotë: ***"Nuk ka dhunë*** (detyrim) ***në fe".*** (Bekare, 256.)

Ruajtja e marrëveshjeve që janë bërë midis muslimanëve dhe jo-muslimanëve, nëse ata i përmbahen me përpikëri marrëveshjeve. Allahu thotë: ***"Përjashtim bëjnë ata idhujtarë, me të cilët keni lidhur marrëveshje e që nuk ju kanë shkelur asgjë prej saj dhe që nuk kanë ndihmuar askënd kundër jush. Respektojeni marrëveshjen me ta deri në fund. Me të vërtetë, Allahu i do ata që i frikësohen*** (Atij)***".*** (Teube, 4.)

Paprekshmëria e gjakut të jobesimtarëve me të cilët janë në paqe muslimanët. Profeti, paqja dhe bekimi i Allahut qofshin mbi të, ka thënë: *"Kush vret një jobesimtar* (që ka pakt sigurie dhe paqe), *nuk do ta ndiejë aromën e Xhenetit, edhe nëse aroma e Xhenetit ndihet në një largësi prej dyzet vjetësh".* (Buhari).

Porosia për ruajtjen e nderit, pasurisë dhe dinjitetit të jobesimtarëve, të cilët janë në paqe e me te cilët ka pakt e marrëveshje. Omeri në testamentin e tij shkruante: "Këshilloj halifen pas meje të ruajë të drejtën e Allahut dhe të Profetit të Tij, si dhe të përmbushi angazhimet ndaj atyre që ka pakt paqeje (shoqërive jomuslimane, të cilët jetojnë në shtetet islame), të luftojë për ta kur e drejta e tyre cenohet dhe të mos i ngarkojnë

mbi mundësitë e tyre". (Buhari)

Të qenit në një fe tjetër nuk e anulon përkujdesjen ndaj të afërmit. Allahu thotë: ***"Nëse ata*** (prindërit) orvaten***, që të më shoqërosh Mua*** (në adhurim) ***diçka, për të cilën ti nuk ke dijeni, mos i dëgjo, por sillu mirë me ata në këtë jetë..."*** (Llukman, 15.)

Esmaja e bija e Ebu Bekrit na përcjell, se kur Profeti kishte vendosur një pakt marrëveshje me idhujtarët **Kurejsh** e vizitoi nëna e saj dhe ajo e pyeti Profetin: *"O i Dërguari i Allahut! Më ka ardhur nëna ime dhe ajo është jobesimtare, a ti ruaj lidhjet me nënën time? Profeti i tha: Po ruaji lidhjet me të".* (Buhari)

Bamirësia, toleranca dhe drejtësia është e drejtë ndaj çdokujt, që nuk i lufton muslimanët, madje ato lejohen edhe kundrejt atyre që i luftojnë muslimanët, nëse një gjë e tillë do t'i shtyjë ata që ta ndërpresin luftën dhe dëmin ndaj muslimanëve. Allahu thotë: ***"Allahu nuk ju ndalon të silleni mirë dhe të jeni të drejtë ndaj atyre që nuk luftojnë kundër jush për shkak të fesë dhe që nuk ju dëbojnë prej shtëpive tuaja. Me të vërtetë, Allahu i do të drejtët. Allahu ju ndalon t'i bëni miq ata që luftojnë kundër jush për shkak të fesë dhe ju dëbojnë nga vatrat tuaja, si dhe mbështesin të tjerët që t'ju dëbojnë. Kushdo që i bën miq ata, është punëmbrapshtë".*** (Mumtehane, 8-9.)

Ndërsa të qenit i drejtë është një detyrë si ndaj miqve që të duan edhe ndaj armiqve që të luftojnë. Allahu thotë: ***"O besimtarë! Bëhuni të qëndrueshëm në urdhrat e Allahut dhe bëhuni dëshmues me drejtësi! Le të mos ju nxisë urrejtja ndaj njerëzve për të bërë padrejtësi. Bëhuni të drejtë, se kjo është më afër devotshmërisë dhe frikësojuni Allahut! Pa dyshim, Allahu është i Dijshëm për çdo gjë që punoni ju".*** (Maide, 8.)

Kështu që nuk na lejohet neve të mashtrojmë ata që na mashtrojnë, Profeti salallahu alejhi ue selem, ka thënë: *"Ktheje amanetin tek i zoti i saj dhe mos e mashtro atë që të ka mashtruar".* Ebu Daudi dhe Tirmidhiu

Këto janë sjelljet dhe virtytet, të cilat muslimanët i kanë kundrejt jomuslimanëve dhe këto sjellje dhe virtyte janë urdhrat e Islamit, të cilat janë të regjistruara në librin e Zotit të Lartësuar dhe në Sunetin e të dërguarit të tyre.

Shfaqja e ekstremit të teprimit dhe shpërfilljes në parimin e dashurisë dhe urrejtjes në Islam

Është më se normale se ke muslimanë, të cilët i lexojnë të veçuara nga njëra-tjetra argumentet e parimit të dashurisë dhe urrejtjes dhe kështu do të të lindin ekstreme, qoftë në teprimin apo qoftë në shpërfilljen e këtij parimi.

Shfaqja e ekstremit të teprimit kthehet ke dy shkaqe kryesore:

Konsiderimi si jobesimtarë të atyre që kryejnë vepra, që në mënyrë të qartë bien ndesh me kërkesat e parimit të dashurisë dhe urrejtjes në Islam, për shkak të mos kuptimit si duhet të arsyes për të cilën konsiderohet si jobesimtar ai që e kundërshton këtë parim.

Shkaku që personi të konsiderohet si jobesimtar është kur ai dëshiron dhe kënaqet që të fitojë feja e jobesimtarëve ndaj **Fesë Islame**, kur përmbushet kjo ndjenjë ke njeriu, atëherë ai konsiderohet se ka rënë në mosbesim. Sepse, vetëm ndihmesa e jobesimtarëve ndaj besimtarëve nuk mjafton që të konsiderohet kryerësi i saj se ka rënë në mosbesim, për shkak të mundësisë se ndoshta ai ende e do Islamin dhe do që ai të triumfojë mbi fetë e tjera, por që e ka shtyrë në një vepër të tillë ndonjë përfitim i kësaj bote. Pra, besimi i dobët tek ai, bëri që ky person t'i japë përparësi të mirave të kësaj bote para asaj tjetrës. Argument për këtë që thamë është historia e sahabit Hatim b, Ebi Belte, i cili informonte fshehurazi idhujtarët e Mekës se profeti dëshironte t'i sulmonte. Megjithatë Profeti kur e mori vesh një gjë të tillë e

“...Shkaku që personi të konsiderohet si jobesimtar është kur ai dëshiron dhe kënaqet që të fitojë feja e jobesimtarëve ndaj Fesë Islame...”

thërriti dhe e pyeti rreth kësaj dhe ai ndër të tjera i tha: Unë nuk e kam bërë se mohova fenë, as se dua mosbesimin mbi fenë time. Si përfundim profeti e la duke i lënë të kuptojë se kishte bërë një gabim, por për të cilin nuk mund të konsiderohej jobesimtar”. (Hadithi i plotë është gjendet tek Buhariu dhe Muslimi)

Shejh Islam Ibën Tejmije pohon se ajo që bëri Hatibi ishte gabim dhe jo kufër. (Fetaua, 7/522.)

Vënia në zbatim në mënyrë të gabuar të urrejtjes ndaj jobesimtarëve; kjo duke bërë të lejueshme cenimin e gjakut, nderit apo pasurisë së tyre, apo duke u sjellë me ta në mënyrë të vrazhdë dhe të ashpër duke mos pasur ndonjë shkak që fton në këtë sjellje. Përkundrazi më lart sqaruam se bamirësia, toleranca dhe drejtësia është më e mirë të veprohet me ta, duke përjashtuar rastin nëse një gjë e tillë çon në ngritjen e qafirit ndaj muslimanit. Prandaj muslimanët duhet ta studiojnë këtë parim nga të gjitha këndvështrimet, në mënyrë që të mos kryejnë veprime të papërgjegjshme dhe që bien ndesh me Fenë Islame.

Por nga ana tjetër edhe shfaqja e ekstremit të shpërfilljes së këtij parimi kthehet në dy shkaqe:

Sulmi i vazhdueshëm që i bëhet këtij parimi (dashurisë dhe urrejtjes në Islam) dhe përpjekja për eliminimin e saj me pretekstin, se ajo rrënjos kulturën e urrejtjes së të tjerëve dhe ndez zjarrin e teprimit dhe të ekstremizmit.

Nëse këta njerëz kanë si qëllim të sulmit të tyre dashurinë dhe urrejtjen, që fton Kurani dhe hadithet profetike, atëherë nuk është e udhës që të dialogojmë me këta njerëz në këtë pikë, por fillimisht duhet t’i ftojmë ata të hynë në Islam, sepse nëse ata na përgjigjen dhe hyjnë në Islam, atëherë zemrat e tyre vetvetiu do të shkojnë drejt dashurisë dhe urrejtjes për shkak të lidhjes që ka ajo me besimin.

Por nëse ata kanë si qëllim shfaqjet e të kuptuarit gabim të këtij parimi dhe teprimin në të, atëherë nuk është e udhës që për shkak të gabimit të disa njerëzve t’i vishet faji një parimi universal dhe të luftohet ekstremizmi i tyre me një ekstremizëm tjetër; i cili është anulimi i këtij parimi.

Sulmi ndaj shfaqjeve të sakta të këtij parimi, të cilat janë në përputhje me Sheriatin dhe përpjekja për futjen apo përhapjen e zakoneve të jobesimtarëve, me qëllim që të mundësojnë shkrirjen dhe zhdukjen e këtij parimi mes muslimanëve. Një gjë e tillë është e papranuar, sepse parimi i dashurisë dhe urrejtjes gëzon një vëmendje të madhe në tekstet e Sheriatit, dhe ai do të ekzistojë përderisa ekziston Monoteizëm dhe ateizëm; përderisa ekziston Islami dhe jo islami; përderisa ekziston besimi dhe jobesimi.

Si mund të kënaqet muslimani që shoqëria në të cilën ai jeton të shkrihet nëpër shoqëritë e huaja dhe që të zhvishet nga kultura dhe historia e tij?! Mos vallë kështu është shfaqja e sinqeritetit në përkatësinë e këtij umeti?! Apo kjo thjesht është një argument se të tillë njerëz janë vetëm mercenarë të armiqve të tij?!! ■

Përzgjedhur dhe shkëputur nga libri: “Dashuria dhe urrejtja në Islam mes teprimit dhe shpërfilljes në dritën e Kuranit dhe Sunetit” Dr. Hatim b. Arif b. Nasir Sherif.

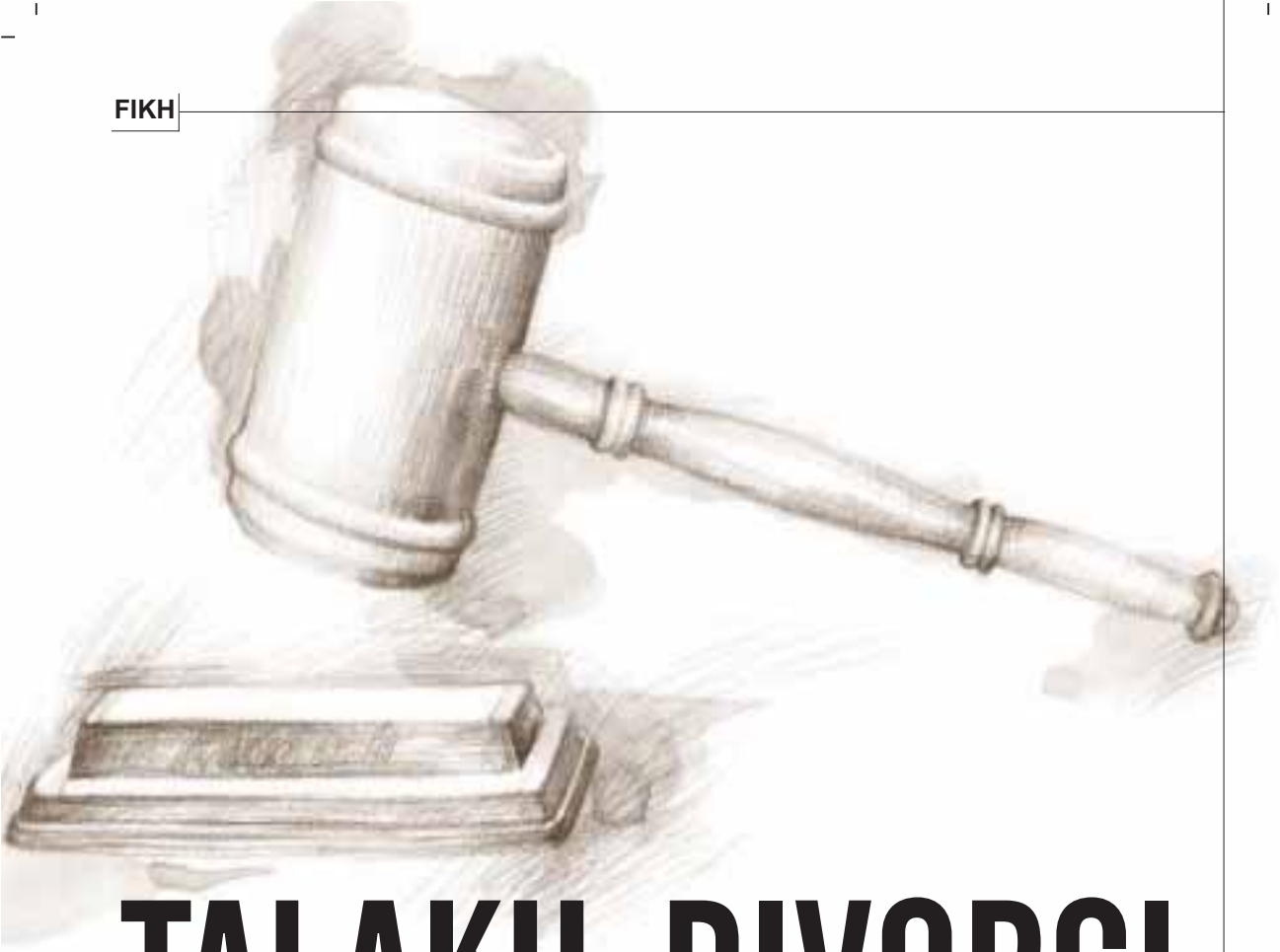

TALAKU-DIVORCI

Në numrin e kaluar përmendëm se talaku është në duar të burrit, mirëpo ajo nuk do të thotë se gruaja nuk ka asnjë të drejtë në këtë çështje

(pjesa e dytë)

SHKRUAN: OMER BERISHA

Pritja pas shkurorëzimit (ideti)

Allahu, subhanehu ue teala, thotë: ***"Gratë e ndara duhet të presin tri cikle mujore"*** (Bekare 228). Gjatë kësaj pritje merret vesh pastërtia e mitrës që të mos përzihet prejardhja, i jepet hapësirë bashkëshortëve, që të rikthejnë edhe një herë jetën e tyre bashkëshortore. Me këtë theksohet edhe serioziteti i çështjes së martesës, e cila kur bëhet, bëhet me shumë njerëz, kur prishet, prishet pas një pritje më të gjatë, që të mos kuptohet si lojë fëmijësh.

Llojet e idetit:

1. Ideti i asaj që ka menstruacione është tre cikle mujore.

2. Ideti i asaj që nuk ka menstruacione është tre muaj.

3. Ideti i asaj që i ka vdekur burri është katër muaj e dhjetë ditë, përveç nëse është shtatzënë.

4. Ideti i shtatzënës është derisa ta lindë fëmijën.

Rregulla me rëndësi gjatë idetit

a. Pas talakut të parë apo të dytë gruaja detyrohet të qëndrojë në shtëpinë e burrit, e nëse burri e dëbon nga shtëpia ai ka bërë haram. Allahu thotë: ***"Mos i nxirrni ato nga shtëpitë e tyre e as ato le të mos dalin, përveç nëse bëjnë amoralitet të qartë. Këto janë kufijtë e Allahut e kush i kalon ato kufij, e ka dëmtuar veten...".*** Ndërsa, ajo që sot bëjnë njerëzit, ku pas lëshimit të parë apo të dytë e largojnë gruan nga shtëpia është gabim dhe haram, sepse Allahu i urdhëron burrat, që të mos e bëjnë këtë veprim, por edhe gratë i porosit që të mos dalin, përveç nëse ndodhë ndonjë amoralitet i qartë. Në fund të këtij ajeti përmendet edhe urtësia e kësaj urdhërese: ***"...sepse nuk mund ta dish, ndoshta Allahu mund ta ndërrojë çështjen (nga e mira)".*** (Talak 1). Qëndrimi i saj në shtëpi mund të jetë shkak që burri sërish ta kthejë, ndërsa ky është synimi dhe kjo është më e dashura në fenë tonë. Gjatë qëndrimit të saj në shtëpinë e burrit, i lejohet të zbukurohet, të stoliset, të parfumohet dhe të zbulohet para tij, i lejohet të flasë me të dhe të ulet me të. Pra, i lejohet gjithçka përveç kënaqjes me marrëdhënie intime, sepse në këtë rast quhet kthim i gruas.

b. Burri është i detyruar të sigurojë ushqimin, veshmbathjen dhe gjërat tjera të nevojshme.

c. Ajo e ka haram t'i japë mundësi dikujt tjetër që ta kërkojë për fejesë, sepse ajo është akoma nën kurorë. Allahu thotë: ***"Burrat e tyre, nëse dëshirojnë mirësi dhe qetësi kanë të drejtë t'i kthejnë ato gjatë kësaj pritje".*** (Bekare 228).

d. Nëse është shkurorëzim përfundimtar, tre herë pra, atëherë burri nuk detyrohet t'ia sigurojë ushqimin, veshmbathjen dhe të ngjashmet, përveç nëse është shtatzënë. Në këtë rast burri detyrohet të kujdeset për atë materialisht derisa ajo ta lindë fëmijën.

Kujt i takojnë fëmijët

Pas shkurorëzimit, fëmijët mbesin te nëna derisa të mbushin shtatë vjet, me kusht që ajo të mos martohet me dikë. Argument për këtë është hadithi ku tregohet, se një grua e kishte pyetur Pejgamberin salallahu alejhi ue selem: "O i Dërguari i Allahut, djali im kishte barkun tim shtëpi, gjinjtë e mi freskim dhe shtratin tim mburojë, ndërsa babai i tij më shkurorëzoi dhe dëshiron ta marri nga unë?" *"Ai të takon ty përderisa nuk martohesh"* – i tha Resulullahu, salallahu alejhi ue selem. (Ebu Davudi 2276, hasen sipas Albanit).

Kështu gjykoi edhe Ebu Bekri, radijallahu anhu, por edhe Omeri pas tij. Ibën Abasi rrëfen: Omeri kishte shkurorëzuar gruan e tij, që ishte nga Ensarët, ndërsa djali i tij, Asimi ishte me te. Kur e pa njëherë në treg sesi ajo mbante djalin, i cili tashmë ecte, e kapi për dore që t'ia merr asaj, madje e tërhoqi aq shumë, saqë fëmija filloi të qajë. Omeri, radijallahu anhu, i thoshte asaj: Fëmija më takon mua më shumë sesa ty. Kështu që të dy shkuan tek Ebu Bekri, që ai të gjykojë. Ebu Bekri vendosi: Kujdesi i saj, shtrati i saj dhe shtëpia e saj janë më të mira për fëmijën, sesa të tuat. E kur të rritet, mund të zgjedhë ai për veten.

Pasi t'i mbushë shtatë vjet djali ka të drejtë të zgjedhë njërin nga prindërit si më të përshtatshmin për vete, babanë ose nënën. Ndërsa për vajzën dijetarët kanë mendime të ndryshme. Ebu Hanifeja thotë se ajo duhet të rrijë me nënën derisa të rritet dhe të martohet. Ngjashëm me të thotë edhe Maliku, ndërsa Ahmedi thotë: Ajo i takon babait, sepse ai është më i meritueshëm të përkujdeset për te. Mirëpo përderisa nuk ka ndonjë argument konkret për këtë dallim, atëherë gjyqtari duhet të vendosë se kujt i takon vajza.

Mbikëqyrja materiale për fëmijën, i cili është nën kujdesin e gruas së lëshuar

Harxhimet për fëmijën janë detyrë e babait dhe ky detyrim nuk bie edhe pse ndodh shkurorëzimi. Pra, nëse fëmija është duke jetuar me nënën, harxhimet duhet t'i jepen asaj. Në këto harxhime bëjnë pjesë: ushqimi, veshmbathja dhe nevojat e tjera të përditshme sikurse mjekimi, arsimimi etj., mirëpo duhet të merret parasysh edhe gjendja e babait, a është i pasur apo i varfër. Allahu, subhanehu ue teala, ka thënë: ***"Ai që ka mundësi, le të japi nga ajo pasuri, ndërsa ai që e ka riskun të ngushtuar le të japi diçka nga ajo që i ka dhënë Allahu, se Allahu nuk e ngarkon askënd më shumë sesa i ka dhënë. Padyshim se pas vështirësisë, Ai sjell lehtësimin".*** (Talak 7). Sa i përket harxhimeve për banesën e fëmijës, mendimet janë të ndryshme, por më i qëlluari duhet të jetë: Burri detyrohet të sigurojë banesën për fëmijën, nëse gruaja nuk ka banesë, por në rast se ajo ka, atëherë ky nuk është i detyruar t'i paguajë edhe banesë fëmijës së tij. Ky mendim është më i lehtë për të dyja palët.

Kthimi i gruas

Shkurorëzimi pas të cilit ekziston mundësia për ta kthyer gruan është shkurorëzimi i parë ose i dytë para se të përfundojë pritja (ideti). Ku mund ta kthejë ose me fjalë: "Po të kthej" ose me vepër: duke kryer marrëdhënie intime me të, ose thjesht e përqafon apo e puth duke pasur si qëllim kthimin. E nëse përfundon ideti, atëherë ndalohet kthimi i saj, përveçse me lejen e saj si dhe me kontratë plotësisht të re. Për këtë dijetarët janë të një mendimi, sepse bazohen në ajetin: ***"E drejta e talakut është dy herë, pra, ose mbajini me njerëzi ose lëshojini me bamirësi".*** (Bekare 229).

Kurse, nëse ka ndodhur shkurorëzimi i tretë, atëherë nuk lejohet kurrsesi që ta kthejë prapë, madje as me lejen e saj dhe as me kontratë të re. Përveç nëse ajo grua kryen një martesë të rregullt me një burrë tjetër, pastaj ai e shkurorëzon apo vdes, në atë rast këtij i lejohet të martohet sërish me atë grua, por kjo tashmë është martesë e re dhe jo kthim. Argument për këtë rast është ajeti: ***"E nëse e lëshon*** (për herë të tretë), ***atëherë nuk i lejohet më derisa kjo të martohet me një burrë tjetër. E nëse ai*** (burri i dytë) ***e lëshon atë, atëherë për ata të dy, po qe se mendojnë se do t'i zbatojnë kufijtë e Allahut, nuk ka pengesë të rikthehen. Këto janë kufijtë e Allahut që ia sqaron një populli që kupton".*** (Bekare 230).

> **"...Kjo është prej mirësive të kësaj Feje, kurse disa fe tjera siç është krishterimi e ndalon shkurorëzimin, ndaj dhe janë të shpeshta vrasjet e bashkëshortëve në Evropë dhe Amerikë..."**

Hul'i – kërkimi i shkurorëzimit nga ana e gruas

Ndarja me iniciativë nga gruaja në terminologjinë fetare quhet HUL'Ë, i cili nënkupton ndarjen e bashkëshortëve me kompensim nga gruaja dhe me fjalë të caktuara. Pas kësaj ndarje, burri nuk ka të drejtë ta kthejë prapë atë grua, përpos me lejen e saj, por me kontratë të re kurorëzimi. Ligjshmëria e kësaj ndarje mbështetet në ajetin: ***"...e nëse ata të dy kanë frikë se nuk do t'iu përmbahen kufijve të Allahut, atëherë nuk është gjynah për asnjërin, nëse gruaja i jep diçka burrit*** *(për t'u ndarë nga ai)****".*** (Bekare 229); dhe në rastin që e shënon Buhariu, se gruaja e Thabit b. Kajsit kishte shkuar tek Resulullahu, salallahu alejhi ue

selem, dhe i kishte thënë: O i Dërguari i Allahut, nuk kam asnjë vërejtje për moralin dhe fetarizmin e Thabit b. Kajsit, mirëpo urrej veprat e kufrit pas Islamit? Resulullahu, salallahu alejhi ue selem, ia ktheu: *A pajtohesh t'ia kthesh prapë kopshtin, që të ka dhënë?* Po – u përgjigj ajo. *"Atëherë, pranoje kopshtin dhe shkurorëzojë atë"* – e urdhëroi Thabitin.

Në numrin e kaluar përmendëm se talaku është në duar të burrit, mirëpo ajo nuk do të thotë se gruaja nuk ka asnjë të drejtë në këtë çështje. Edhe ajo, nëse urren të vazhdojë jetën me një njeri për shkak të vrazhdësisë, sjelljes së keqe, nëpërkëmbjes së të drejtave të saja, paaftësisë së tij trupore apo materiale, ka të drejtë të kërkojë ndarjen nga ai burrë. Kjo nuk do të thotë se që në çastin e parë, kur vëren ndonjërën nga ato gjëra, të kërkojë ndarjen, sepse bashkëshortësia mbështetet në dashuri dhe mëshirë, nëse njëra nga këto zbehet duhet të forcohet tjetra. Duhet të jetë kështu, sepse jeta është e atillë, me probleme dhe sprova të njëpasnjëshme. Omeri, radijallahu anhu, ka thënë: "Jo çdo shtëpi është e ndërtuar mbi dashuri, por mbi nder dhe Islam". Shkak tjetër që të mos shpejtohet në këtë drejtim janë edhe fëmijët, të cilët ndihmojnë për lumturinë familjare.

Nëse një grua i provon të gjitha mundësitë për përmirësimin e gjendjes me burrin dhe nuk ka sukses, atëherë ka të drejtë të kërkojë ndarjen nga ai, por duhet të merret vesh me burrin e saj, që t'ia kthejë mehrin e martesës, ose ndonjë shumë tjetër nga pasuria, që është më pak apo më shumë se vlera e mehrit . Nëse ai e refuzon këtë dhe dëshiron ta mbajë pa dëshirën e saj, atëherë asaj i lejohet të lajmërojë gjyqtarin dhe ai mund t'i ndajë edhe me forcë. Burri duhet të tregojë mirëkuptim dhe të mos e shfrytëzojë rastin, që të kërkojë nga bashkëshortja ndonjë shumë të hollash, që ajo nuk mund ta paguajë assesi. Me zor nuk shkon jeta bashkëshortore, ndaj ajo duhet të përfundojë ose me talak nga ana e burrit ose me hul nga ana e gruas. Kjo është prej mirësive të kësaj Feje, kurse disa fe tjera siç është krishterimi e ndalon shkurorëzimin, ndaj dhe janë të shpeshta vrasjet e bashkëshorteve në Evropë dhe Amerikë, siç mësohet nga statistikat e sotshme.

Që hul'i të jetë i vlefshëm duhet t'i plotësojë këto dy kushte:

1. Të ketë shkak të vërtetë dhe të arsyeshëm për ta kërkuar ndarjen, sepse kërcënimi i Resulullahut, salallahu alejhi ue selem, është i ashpër: *"Ajo grua që kërkon talakun nga burri i saj pa ndonjë arsye i ndalohet ta shijojë erën e xhenetit".*

2. T'i paguajë burrit të saj kompensimin dhe nëse ajo nuk e paguan kompensimin, atëherë kjo ndarje quhet talak dhe vlejnë dispozitat e talakut e jo të hulit. P.sh. a). nëse dëshiron të kthehet te burri prapë, nuk mund të kthehet përveçse me një kontratë të re, ndërsa te talaku nuk ka nevojë për kontratë të re; b). Pritja (ideti) në këtë rast është kalimi i një cikli mujor, ndërsa pritja e gruas së shkurorëzuar nga burri është kalimi i tre cikleve mujore; c). Hul'i mund të bëhet në çdo kohë, ndërsa talaku – siç kemi treguar – nuk lejohet të bëhet gjatë lehonisë apo ciklit mujor. ■

Literatura e konsultuar:

Ibën Kudame el Mekdisi: "el-Mugni"

Uthejmin, "Mexhmuatul Es'ile tehummul usretel muslime"

Sejid Sabik, "Fikhus Sunne"

Ibën Kajimi, "Zadul Mead"

Grup dijetarësh, "Shpjegim i shkurtër i legjislaturës Islame"

Muhamed Salih el Munexhid, "Islami – pyetje dhe përgjigje" (www.islamqa.com/ar)

Uthejmin "Sherhul Mumtië"

PROJEKTI PERSONAL

Për këtë arsye projekti personal mbetet për shumë njerëz ende si diçka e panjohur në shoqërinë tonë, edhe pse është shumë i lehtë për t'u ushtruar, më pak i kushtueshëm dhe garantues për shpëtimin e Umetit nga kaosi që e ka kapluar

ABDULKERIM BEKAR

Burimi kryesor i forcës te popujt e përparuar nuk qëndron tek aftësia e qeverive të tyre, e as në pasuritë e shumta natyrore që zotëron ai shtet, por në cilësitë e pjesëtarëve të atij populli, ku individi në atë shoqëri është efikas, i përpiktë, i organizuar, këmbëngulës dhe dinamik, gjëra këto që nuk i kanë të tjerët.

Ekziston një realitet që shpeshherë e heqim nga mendja, e ai është që ne kurrë nuk do të kemi mundësi të ndërtojmë një Umet të fortë me individë të dobët. Ata që ëndërrojnë për një shoqëri të fuqishme dhe të qëndrueshme, duke shpërfillur përmirësimin dhe përparimin e pjesëtarëve të saj, të individëve të saj do të vazhdojnë të mbesin duke ëndërruar me sy hapur, duke bërë kështu që gjendja vetëm sa të përkeqësohet edhe më tej!

Ne magjepsemi me arritjet e mëdha pa pyetur për mënyrën se si realizohen ato dhe duke mos shfaqur interesim për gjërat e vogla dhe të imta. Është e pamundur të merremi me probleme të mëdha, pa i thërrmuar dhe grimcuar ato në pjesët më të vogla, e më pas t'u qasemi atyre një nga një.

Mungesa e intelektualëve me diapazon dhe edukatë të lartë dhe elita e pakët që kemi ndërmjet nesh na bën që t'i nënshtrohemi edukatës së masave të popullit dhe të udhëhiqemi nga ato ide mediokre, që janë të përhapura brenda komunitetit. Për pasojë vizioni ynë fillon të dobësohet dukshëm dhe aty po ashtu aspiratat tona bëhen më të kufizuara.

Për këtë arsye projekti personal mbetet për shumë njerëz ende si diçka e panjohur në shoqërinë tonë, edhe pse është shumë i lehtë për t'u ushtruar, më pak i kushtueshëm dhe garantues për shpëtimin e Umetit nga kaosi që e ka kapluar. Projekti personal është përkushtim vetjak ndaj diçkaje, që ia ndryshon jetën njeriut dhe për ta realizuar këtë, ai është i detyruar ta përsosë atë dhe ta kryej në mënyrën më të shkëlqyer, të heqë dorë prej shumë pasioneve, qejfeve e favoreve dhe po ashtu të mobilizohet për t'u përballur me sfida të ndryshme.

Ky projekt përmban synimin, forcën, mundësinë dhe kohën e realizimit, ndërsa e tërë kjo arrihet përmes planeve të caktuara më të vogla.

Pavarësisht natyrës së projektit të kujdoqoftë, ai duhet të jetë diçka që ia vlen për të sakrifikuar dhe duhet të jetë i lidhur me synimin tonë të lartë, që është arritja e kënaqësisë së Allahut. Në bazë të këtij koncepti, ne duhet ta programojmë veten, t'i përcaktojmë objektivat tona duke u nisur nga nevojat e shoqërisë muslimane dhe të shpresojmë se ky projekt do të jetë i vlefshëm për vetveten, shoqërinë dhe do të jetë pengesë në përhapjen e dukurive negative.

Dëshiroj të theksoj se ndjenja e pavlefshmërisë, boshllëkut dhe monotonisë, e cila ka kapluar shumicën e njerëzve është rezultat i mungesës së preokupimeve në jetë, për të cilat vlen që ata t'i kushtojnë një interesim të veçantë. Është i kotë shfrytëzimi i potencialeve, aftësive dhe kohës sonë në diçka tjetër, përveçse në gjëra të vlefshme.

Horizontet e projektit personal janë të hapura drejt zgjerimit dhe llojllojshmërisë së vazhdueshme, veçse lypset që çdonjëri prej nesh të përcjelli nga afër realitetin, i cili ofron mundësi, sfida dhe kërkesa të reja. Njeriu gjithsesi do të gjejë para vetes shumë gjëra me të cilat mund të kooperojë dhe ta kuptojë rolin e tij, që duhet ta kryej në këtë jetë. Si për shembull, dikush mund t'i përkushtohet kristalizimit të ideve, se si të çlirojmë energjitë dhe potencialin, që gjendet te rinia, duke bërë qoftë hulumtime apo studime rreth mënyrave dhe metodave, që e ndihmojnë këtë proces. Tjetërkush mund t'i qaset kundërshtimit të ideve të gabuara, që e kanë përmbytur shoqërinë e sotme, ndërsa tjetri mund të specializohet në administrimin e shoqatave, asociacioneve apo fakulteteve duke iu ofruar njerëzve atë që iu sjell dobi.

Projekti personal mund të jetë edhe zbulim i një instrumenti që të punojë me te tekniku, mund të jetë edhe një paraqitje e modelit praktik në zbatimin e urdhrave të Zotit, në shërbim të njerëzve, në administrimin e mirë dhe menaxhimin e kohës... Le të meditojmë për të mirat e shumta, që kanë ardhur si rrjedhojë e specializimit të dijetarëve tanë në fusha të caktuara.

Kushdo prej nesh është i detyruar të gjurmojë e të gjejë rolin e tij thelbësor, që mund ta ushtrojë në këtë jetë dhe të pyesë vazhdimisht veten: Ç'është ajo që mund të veprojë e nuk jam duke e bërë? Ose: Cila është ajo vepër që nëse e bëj ndryshe do të më sjelli rezultate më të mira.

Ajo çfarë kërkohet gjithmonë është specializimi në disiplinat ekzistuese dhe këmbëngulja në dhënien e mundit në mënyrë të vazhdueshme, ngjashëm me milingonat. S'ka dyshim se të gjitha shpikjet dhe arritjet e mëdha nuk janë pjellë vetëm e shkëndijave ideore, por janë rezultat i zellit, këmbënguljes afatgjatë, me të cilat kanë tejkaluar pengesat dhe kanë flakur botëkuptimet e vjetra e të gabuara.

Nëse pjesëtarët e Umetit islam do të ofronin ndonjë model të nivelit të lartë në shkencë, edukim, moral, prodhim dhe në raportet shoqërore, shoqëria islame do të përparonte tej mase. Ajo që ndryshon rrjedhën e historisë nuk janë vetëm idetë dhe shkrimet - edhe pse këto përbëjnë themelin e çdo përparimi, por gjithashtu edhe shembujt

e përkryer me të cilin bashkëveprojnë njerëzit dhe i marrin për t'i imituar.

Shoqëri e varfër, nuk është ajo shoqëri, që nuk ka pasuri dhe fuqi punëtore, por është ajo që bijtë e saj sa herë që sillen majtas e djathtas shohin vetëm njerëz të rangut të tretë apo të katërt. Kështu vihet deri te fatkeqësitë (sprovat) qytetëruese dhe humbjet morale. Është e pamundur që dikush të jetë model në gjithçka, por është shumë e lehtë të jetë i zakonshëm apo më lart, se e zakonshmja në të gjitha aktivitetet e tij dhe të jetë shembull në një, dy ose tri aspekte.

Shumica e njerëzve mund të preokupohen me ndonjë gjë dhe të bëhen referencë për të tjerët. Kush mund të na pengojë, që dikush prej nesh të jetë shembull i faljes së namazeve në xhami në radhën e parë, ose të shpenzojë kohën dhe gjëra të tjera të dobishme...?

Nëse ua hedhim një sy faqeve të historisë së ndritshme të brezit të parë të muslimanëve, shokëve të të Dërguarit të Allahut, do të vërenim se secili prej tyre ishte i zoti (i shkathët) dhe kishte epërsi në diçka. Ata arritën me plot meritë ta shkruanin historinë e lavdishme islame dhe janë bërë referencë simbolike për të tërë Umetin islam. Njëri ishte shembull në drejtësi, tjetri në sinqeritet e besnikëri, dikush ishte parimor, e tjetri ishte i njohur në dije dhe fikh, e shumë të tjerë u bënë të famshëm në mjeshtri ushtarake, bujari, bamirësi ndaj prindërve dhe farefisit, në druajtje, butësi, mirësi etj. Në këtë mënyrë u realizua periudha më e ndritur e qytetërimit islam dhe u shfaq gjenerata më fisnike që ka njohur ndonjëherë njerëzimi.

Besoj fuqishëm që sot, po qe se 5% e muslimanëve do të angazhoheshin në rrafshin personal rreth projektit të tyre, statusi ynë do të ndryshonte plotësisht.

A ka kush të provojë? ■

Përktheu: Agron TERZIQI

MËSIMI I AKIDES (BESIMIT) TEK FËMIJËT

Kush e neglizhon mësimin e asaj që i bën dobi fëmijës së tij, ka vepruar keq, sepse shumica e problemeve tek fëmijët vjen nga mosinteresimi i prindit të tij për t'i mësuar besimin dhe çështjet e fesë kur ata janë të vegjël

BENDER B. MUHAMED REBAH

Nevoja jonë për besim është e domosdoshme, sepse nuk ka kënaqësi, gëzim apo pasuri më të madhe se sa të adhurosh Allahun subhanehu ue teala.

Allahu subhanehu ue teala të gjithë të dërguarit e tij i ka dërguar për të mbjellë besimin te njerëzit, siç na rrëfen Kurani Famëlartë: ***"Ne dërguam në çdo popull të dërguar që t'u thonë: "Adhuroni vetëm Allahun, e largojuni djajve*** (adhurimit të tyre)***!"*** (Nahl 36.) E njëjta fjalë është përsëritur edhe nga gjuha e Salihut, Shuajbit, Musait dhe Isait alejhim selam, deri sa u bë rregull i përgjithshëm: "Ne ***nuk dërguam asnjë të dërguar para teje e të mos i kemi shpallur atij se: Nuk ka zot tjetër përveç Meje, pra më adhuroni!"*** (Enbija 25.) Besimi është çelësi i misionit të pejgamberëve, gjë me të cilën futemi në Islam dhe dalim nga kjo botë me te.

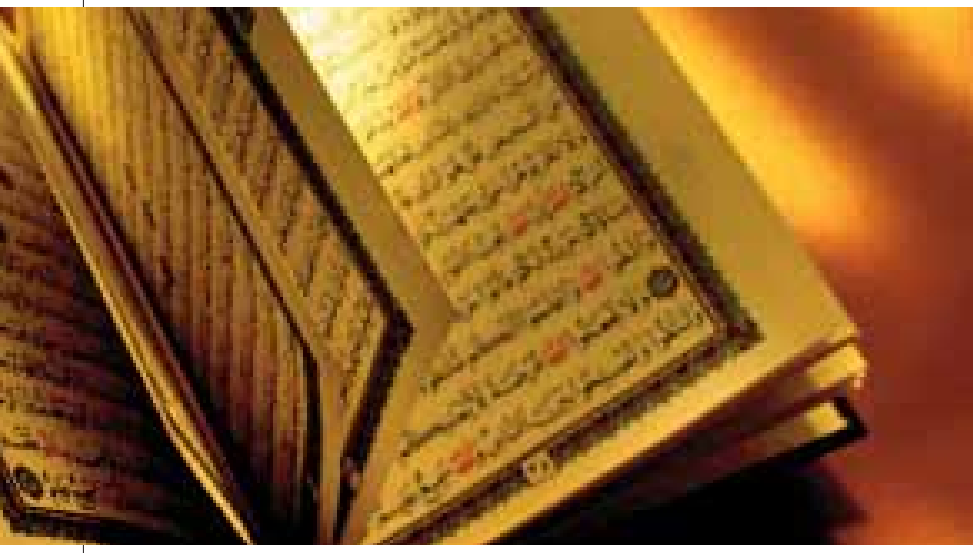

„... Në një fjalë të urtë thuhet: Dituria në fëmijëri është si shkrimi mbi gur...“

Muhamedi salallahu alejhi ue selem jetën e tij ia pat kushtuar thirrjes për në besim si dhe dërgonte delegacione nëpër vende të ndryshme dhe i rekomandonte ata që të mbjellin fillimisht besimin tek njerëzit, siç kemi rastin e Muadhit radijallahu anhu, kur e dërgoi në Jemen dhe i tha: *“Ti po shkon tek një popull, të cilët janë ithtarë të librit* (ehli kitabë)*, gjëja e parë që do t’u mësosh atyre le të jetë besimi”.* (Buhariu dhe Muslimi.)

Nëse e hedhim një shikim në biografinë e të Dërguarit të Allahut, salallahu alejhi ue selem, dhe në misionin e tij, ne do të shohim se ai ka qenë shumë i kujdesshëm për mbjelljen e besimit tek fëmijët dhe ka vepruar me një metodologji të qartë e të përshtatshme. Të njëjtën gjë e përsëritën edhe sahabet duke shkuar pas gjurmëve të tij. Duke u bazuar në shumë libra, të cilët flasin për biografinë e Muhamedit salallahu alejhi ue selem kam vërejtur dëshmi të shumta, që e vërtetojnë këtë fenomen që dua ta paraqes në këtë shkrim.

Pra, detyrimi ynë si shoqëri, prindër apo edukatorë është që ne të kujdesemi sa më shumë në mbjelljen e besimit tek brezat e rinj, sidomos në këto kohë ku janë shtuar rrugët e degjenerimit, dyshimet në besim, humbja e moralit, ndjekja e epshit etj.

Duke u bazuar në programin e Muhamedit salallahu alejhi ue selem, në vijim do të përmend disa gjëra, të cilat na detyrojnë që neve të kujdesemi në mbjelljen e besimit tek fëmijët tanë:

1- Interesi për të mbjellë besimin tek njerëzit e sidomos tek fëmijët është metodologji e të dërguarve të Allahut subhanehu ue teala dhe e atyre, të cilët kontribuojnë për ta përmirësuar shoqërinë. Allahu subhanehu ue teala në Kuranin Famëlartë na rrëfen për disa pejgamberë, të cilët janë kujdesur shumë për këtë çështje. Për Nuhin alejhi selam tregon se ka thënë: ***“O djali im, hip bashkë me ne, e mos u bëj me mohuesit.”*** (Hud 42.) Për Llukmanin alejhi selam thotë: ***“Dhe kur Llukmani alejhi selam i tha birit të tij: O biri im, mos i bëj shirk Allahut, se në të vërtetë shirku është mëkat i madh.”*** (Llukman 13.) Ndërsa Muhamedi salallahu alejhi ue selem e këshillonte Ibën Abasin radijallahu anhu duke i thënë: *“O djalosh! Ruaje Allahun e Allahu do të ruaj ty. Ruaje Allahun, do ta gjesh ku do. Nëse lyp diçka lyp prej Allahut. E nëse kërkon ndihmë kërko vetëm prej tij...”.*

2- Nëse kujdesesh për mbjelljen e besimit

tek fëmijët, ke ecur pas hapave të Dërguarit salallahu alejhi ue selem. Ndërsa të ecësh pas hapave të tij konsiderohet adhurim i Allahut subhanehu ue teala dhe kjo mund të vijë edhe si shkak se ti ke përdorur mençuri në këtë çështje.

3- Mësimi i besimit është kryet dhe thelbi i çdo shkence. E kur ta mësojë fëmija besimin dhe të mbillet ai tek zemra e tij, kjo është në përputhje me metodologjinë e Pejgamberit salallahu alejhi ue selem, dhe të gjithë ibadetet e tjera vijojnë një pas një.

4- Nganjëherë shohim tek disa prindër që e kanë neglizhuar këtë çështje duke mos ua mësuar besimin fëmijëve të tyre kur ata ishin të vegjël. E kur u rritën ka qenë për ata shumë e rëndë t'u mësohet diçka. Ibën Kajimi Allahu e mëshiroftë thotë: "Kush e neglizhon mësimin e asaj që i bën dobi fëmijës së tij, ka vepruar keq, sepse shumica e problemeve tek fëmijët vjen nga mosinteresimi i prindit të tij për t'i mësuar besimin dhe çështjet e fesë kur ata janë të vegjël. E nëse e humbin këtë në fëmijëri nuk do të jenë të dobishëm për prindërit e tyre kur të rriten".

5- Interesi për t'ua mësuar fëmijëve besimin e drejt dhe të pastër është shkak që të ruhet shoqëria nga devijimet, besëtytnitë dhe risitë e ndryshme.

Një herë dikush i tha Ameshit: Këto që janë rreth teje janë fëmijë. Ai tha: Hesht! Janë këta që i ruajnë dispozitat e fesë.

6- Programet e shumta elektronike dhe ata që kanë si qëllim të kultivojnë besime të ndryshme në shoqëri ballafaqohen me neglizhencën e mësimit të besimit tek fëmijët.

7- Dijetarët muslimanë na kanë dhënë këshilla të bollshme në këtë drejtim. Sa për sqarim do të përmendim vetëm disa.

Ibën Kajimi, Allahu e mëshiroftë thotë: Kur të vijë koha që ata t'i shqiptojnë fjalët e para, le të jenë ato: La ilahe il-lAllah Muhammed resulullah. Kurse ajo çka duhet ta dinë fillimisht është se Allahu qëndron mbi Arsh, i shikon ata, i përcjell dhe është me ta kudo që të jenë. (Tuhfetul mevdud.) Muhamed b. Abdulvehabi në parathënien e librit të tij "Mësim besimi i fëmijëve" thotë: T'u mësohet fëmijëve besimi para se t'u mësohet atyre Kurani.

8- T'u mësohet fëmijëve besimi i pastër dhe i drejtë gjersa ata janë të vegjël është më e mirë dhe më e lehtë sesa kur ata të rriten, sepse pasi t'u jetë mbjellë atyre besimi është e vështirë, që të depërtojnë besëtytnitë apo mendimet e ndryshme. E nëse vonohet kjo gjë derisa të rriten ata, atëherë janë të angazhuar më shumë. Në një fjalë të urtë thuhet: Dituria në fëmijëri është si shkrimi mbi gur.

T'u mësosh fëmijëve besimin kur ata janë të vegjël është edhe një lloj imuniteti, i cili i ruan ata nga ndonjë besim tjetër, besëtytni apo risitë e ndryshme.

9- Disa shkencëtarë dhe hulumtues të pedagogjisë, shpeshherë bëjnë edhe gabime të mëdha kur mendojnë, se t'u mësohet njerëzve besimi në fëmijëri nuk është i përshtatshëm me kohën e tyre. Njëri nga ata është Zhan Zhak Ruso që thotë: "Të mësojë fëmija për Zotin para moshës tetëmbëdhjetëvjeçare nuk mundet të kuptojë, sepse kjo moshë nuk mund të ballafaqohet me këtë studim".

Nëse jemi neglizhentë në këtë sferë dhe e lëmë të hapur këtë derë, duke mos ua mësuar besimin kur është më lehtë, që tek ata të dominojnë parime të drejta, atëherë ata nuk do të mund të ballafaqohen me sfida, të cilat do t'u paraqiten atyre në çështjet e besimit.

10- Prej faktorëve, të cilët na e bëjnë detyrim, që ne t'ua mësojmë fëmijëve besimin është se ata (jomuslimanët) janë syçelët në këtë fushë. Për shembull: Jehuditë i kushtojnë rëndësi të madhe mbjelljes së besimit tek fëmijët e tyre, duke i mësuar ata se Allahu është me ata. Shiat ua mësojnë fëmijëve të tyre urrejtjen ndaj shokëve të Pejgamberit

salallahu alejhi ue selem qysh në fëmijëri. Kur ua fshehin ndonjë nga lojnat u thonë "e mori Bekiri" dhe kanë si qëllim Ebu Bekrin, pra, që ta urrejnë Ebu Bekrin qysh në fëmijëri.

Si përfundim themi:

Muhamedi salallahu alejhi ue selem ka qenë shembull pa rival në këtë fushë. Në vijim do të përmendim disa raste, të cilët vërtetojnë këto që po themi:

1- Na përcillet nga Ibën Abasi, se Muhamedi salallahu alejhi ue selem ka thënë: *"Lus Allahun që t'ju mbrojë me fjalët e tija të plota nga çdo shejtan, nga çdo dyshim i tij dhe prej çdo syri të keq".* (Buhariu. 4/119)

2- Na përcillet nga Ebu Hurejra radijallahu anhu, se Resulullahu salallahu alejhi ue selem ka thënë: *"Çdo foshnje lind në fitre* (natyra e pastër), *pastaj prindërit e bëjnë jehudi, të krishterë apo zjarrputistë".* (Buhariu 1/456)

3- Ebu Musai radijallahu anhu thotë: "Më lindi mua një djalë, e mora dhe shkova tek i Dërguari i Allahut subhanehu ue teala. Ai ia vuri emrin Ibrahim dhe ia preku buzët me një hurmë, u lut për te pastaj ma dha mua. E ai ishte fëmija më i madh i Ebu Musait." (Sahihul Buhari 5/2081.)

4- Na përcillet nga Xhabiri radijallahu anhu, se Resulullahu salallahu alejhi ue selem ka thënë: *"Kur të vijë koha e akshamit, futini fëmijët brenda, sepse atëherë dalin shejtanët. E kur të kalojnë disa çaste mbylleni derën dhe përmendeni Allahun".* (Sahihul Buhari 3/1195)

5-Omer b. Usame radijallahu anhu thotë: "Isha fëmijë në prehrin e Resulullahut salallahu alejhi ue selem duke lozur. Ai më tha: *O djalosh përmende Allahun..."* "Sahihul Buhari 5/20056"

6- Na përcillet nga Ibën Abasi radijallahu anhu, që thotë: "Isha pas Pejgamberit salallahu alejhi ue selem e ai më tha: *"O djalosh. Do të mësoj disa fjalë, të cilat të nevojiten. Ruaje Allahun e Allahu do të ruaj ty, ruaje Allahun e do ta gjesh kudo që të jesh. Nëse lyp diçka lyp prej tij, e nëse kërkon ndihmë mos kërko pos Tij. Dhe ta dish se nëse i gjithë umeti dëshirojnë të ndihmojnë ty, nuk do të mundet të të ndihmojnë përveç asaj që ta ka shkruar Allahu. Por nëse tubohen i gjithë umeti për të bërë ndonjë dëm, nuk kanë mundësi për të dëmtuar përveç asaj që ta shkruar Allahu. Janë ngritur lapsat dhe janë tharë fletushkat".* (Tirmidhi 4/667.)

7- Na përcillet nga Enesi radijallahu anhu, se Resulullahu salallahu alejhi ue selem i ka thënë atij. *"O biri im kur të hysh tek familja jote përshëndeti me selam, që ajo përshëndetje të jetë begati për ty dhe familjen tënde".* (Tirmidhiu 5/59)

8- Muadhi radijallahu anhu thotë: "Më ka këshilluar Resulullahu salallahu alejhi ue selem me dhjetë fjalë: *"Ata që varen nga ti jepu, mos e largo shkopin edukues prej tyre dhe mësoji t'i kenë frikë Allahut..."* (Musned Ahmed b. Hanbel 5/238)

9- Enes b. Maliku thotë: "Ishte një djalosh nga jehuditë, i cili i shërbente Muhamedit salallahu alejhi ue selem. Një ditë u sëmur dhe Muhamedi salallahu alejhi ue selem shkoi për ta vizituar, ku i tha: *"O djalosh pranoje fenë dhe thuaj Lailahe il-lallah. Djaloshi shikon babanë e vet. Në atë çast babai i tij i tha: Thuaj atë që të këshillon Muhamedi. Ai tha: La ilahe il-lallah pastaj vdiq. Muhamedi salallahu alejhi ue selem tha: Faljani namazin e xhenazes dhe vetë ia fali".* (Mustedrek 4/323)

10- Na përcillet nga Aisheja radijallahu anha, e cila thotë: "Ka thënë i Dërguari i Allahut salallahu alejhi ue selem: *Kush e edukon një fëmijë deri sa të thotë: La ilahe il-lallah nuk do të japë llogari për veprat e tij."* (El Mu'xhemul Evsat 5/130.)

11- Aliu radijallahu anhu përcjellë se Muhamedi salallahu alejhi ue selem ka thënë: *"Edukoni fëmijët me tri gjëra: Ta duan të dërguarin e tyre, ta duan familjen e tij dhe të lexojnë Kuran...".* (Kenzul Umal 16/189.) ■

Përshtati: Enver AZIZI

KONFLIKT MES GJENERATASH

Vërtet vrulli, dëshira, entuziazmi ekzistojnë. Mirëpo pikërisht këto bëhen armiq të durimit dhe shpeshherë na paraqesin si dështakë në sytë e atyre, që gjatë tërë kohës na thonë: "Ngadalë... se akoma jeni ndër lule

SHKRUAN: FITORE HAZIRI

Tani është koha e ndryshimeve të mëdha si fizike ashtu edhe psikologjike. Tashmë distanca prind-fëmijë ndërron në formën e shoqërizimit më të madh mes tyre; shoqërizim ky që krijon vështirësi për sa i përket komunikimit të ndërsjellë. Raporti prind-fëmijë ka lëkundje për sa i përket dhënies dhe marrjes së urdhrave dhe plotësimit të tyre njëherazi, gjithmonë me tendencë për t'u bërë sovrane dëshira e fëmijës! Është kohë e vështirë për prindërit e ashtu edhe për fëmijën në trupin e një të rrituri...! Kohë e përplasjes së mendimeve e mospajtimeve të ndryshme. Kohë e konflikteve mes gjeneratave. Shpeshherë kohë çorodie e konfuzioni... Kjo është përditshmëria e 95% të prindërve dhe

“...Ngutja që vjen për shkak të moshës, shpeshherë na paraqet qesharakë para prindërve. Dukesh si mi i lagur, si një qen me bisht ndër shalë... si një amator..”

adoleshentëve të ditëve të sotme... deshëm apo nuk deshëm ky është realiteti! Shtrohet pyetja: a mos vallë është fajtor mënyra e edukimit: shtrëngimi apo lëshimi total i frenave? A mos preokupimi me çështje të tjera financiare e sociale ka bërë që shumë fëmijë të mos kenë kujdesin e duhur prindëror? A mos kushtet e rënda e këshillat e pakta kanë bërë që shumë vajza e djem të rinj të marrin rrugën e gjërave degjeneruese e të panevojshme vetëm e vetëm që të arrijnë qëllimet për të pasur një jetë më të mirë financiare? Këto gjëra janë jo të rralla në shoqërinë tonë.

Le të kthehemi në retrospektivë dhe të mundohemi të përpunojmë atë që po ndodh në realitet me një pjesë të të rinjve shqiptarë, një divergjencë totale krahasuar me këtë që përmendëm deri më tani. Këta janë një fenomen tjetër i çuditshëm në aspektin pozitiv, sepse me të vërtetë janë në një kontradiktë totale në krahasim me këta të fundit. Janë këta të rinj që kanë thyer barrierat e bindjes verbuese të përvojave të transmetuara, të studimit mirë të tyre dhe marrjes së gjërave pozitive nga to. Nuk janë prej atyre që e kanë hedhur poshtë ideologjinë e deritanishme sikurse disa të tjerë, me tendencën për të kapërcyer nga 5 shkallë njëherazi, pa frikën se mund të kthehen së prapthi e me mundësinë reale për të mos u ngritur kurrë në këmbë. Është ky një hibridizim të rinjsh, që jetojnë dhe janë një shtresë shumë e rëndësishme për sa i përket bërjes së hapave të mëtejshëm, si shoqëri në një shtet të ri. Ekziston një frymë reverse drejt asaj të vërtetës së vetme e shpëtuese për të gjithë ne. Natyrisht fjala është për Islamin, dritën e vetme që s’shuhet kurrë e që është pishtari i vetëm udhërrëfyes drejt të vërtetës së vetme. Kjo frymë dita-ditës ndihet më shumë dhe e ka marrë kahun dhe rrugën e vet për t’u çapitur e për të kthyer zemrat e atyre që Allahu *subhanehu ue teala* i udhëzon. Prej tyre s’kërkohet të dalin në mbrëmje në kafene, s’ka më lukse e dëshira të shfrenuara, s’ka më mospajtime për dukjen apo veshjen e lakuriqësuar, s’ka më kërkesa për liri absolute dhe vendosmëri si ua do qejfi... Pikërisht janë këto gjëra që në mënyrë të çuditshme shkaktojnë probleme e konflikte me ata që janë më të rritur, ani pse dëshira është e madhe, që qasja të jetë sa më e pranueshme për sa i përket gjithë kësaj. Mirëpo, si të rinj, me vrullin rinor, me energjinë e madhe e të pashtershme, me vullnet të pashuar, me dëshira të pafundme për t’u realizuar, presim që gjërat të rregullohen si me shkop magjik dhe brenda natës. Është e natyrshme që kjo të dëshirohet, e padiskutueshme është kjo kur mbështetja vendoset tek Allahu *subhanehu ue teala*!

E si pikë kyçe janë prindërit tanë, ose prindërit e atyre, fëmijët e të cilëve kanë hov tjetër zhvillimi, apo një trend krejt të ndryshëm të dëshirave gjatë periudhës së adoleshencës. Shumë interesant është fakti se ky trend shpeshherë është më i papranueshëm, sesa çoroditë më të pakapshme për trurin e njeriut! Konflikti shpeshherë arrin një shkallë zhvillimi, aq sa prindërit nuk flasin me fëmijët e tyre, nga shkaku i këtij trendi! Sidoqoftë kur i kthehemi ideologjisë ekzistuese mundohemi që me ngadalë t’i kuptojmë faktet që na

shërbehen dhe si të tilla na kushtëzojnë që të jemi sa më të kujdesshëm. Pikërisht **përvoja** e shumë-përmendur është njëra prej shtyllave, që në një farë forme të pengon që ti të jesh depërtues me Islamin tënd tek prindërit. Vërtet vrulli, dëshira, entuziazmi ekzistojnë. Mirëpo pikërisht këto bëhen armiq të durimit dhe shpeshherë na paraqesin si dështakë në sytë e atyre, që gjatë tërë kohës na thonë: "Ngadalë... se akoma jeni ndër lule! Ngadalë... se akoma nuk e dini ç'është jeta e vërtetë! Akoma nuk e dini ç'do të thotë të përballesh me vështirësi, pastaj do ta shihni a do të thoni të njëjtën që po na thoni tani!"

Mandej pikë tjetër ndaluese në këtë drejtim është **autoriteti,** që ata kanë ndaj nesh, e sidomos kjo është më e dukshme tek prindërit e shkolluar apo intelektualë! Me ta është më e vështirë të komunikosh, duke pasur parasysh peripecitë e kohës së studimeve të tyre! Kohë e cila sidokudo ka lënë pasojat e veta që mund të krahasohet me cunamin... apo si vullkanet pasive që vjellin zjarr një herë dhe jo më, mirëpo atyre u mbetet krateri vullkanik, i cili ka lënë gjurmë se aty ka pasur zjarr një herë e një kohë... aty mbetet krateri si tregues për zjarrin e nuk zhduket... mbetet ashtu tokë e zgavruar që duket se nuk ka ndonjë farë rëndësie... Kjo në një farë forme është e justifikueshme, sepse duhet një kohë më e gjatë për t'u bërë ndryshimet. Fenomen tjetër është **mburrja**, shumë e përhapur dhe e rrezikshme tek ne. Është një lloj sëmundje që ka ilaç, mirëpo është i hidhur e shumë i pashije për ata tek të cilët mburrja është pjesë e personalitetit të tyre, pikërisht për atë se çfarë janë dhe çfarë kanë arritur gjer tani. Ajo është si mburojë vertikale, që të gjitha ato çfarë i thua të kthehen fytyrës me një fuqi goditëse më të madhe, se sa një shuplakë e nxehtë! Të tre këta faktorë që janë të pranishëm: përvoja dhe autoriteti nga ana e prindërve dhe mburrja nga ana e të rinjve, janë pengesë e madhe për të depërtuar me atë që flasim ose bëjmë; është si shembulli me grilat e qelisë së burgut. Për ata që të lindën e të rritën, që e dinë çfarë po mendon edhe vetëm nëse i lëviz sytë është e papranueshme t'u mohohet diçka, që deri tani ka qenë pjesë e përditshme e jetës së tyre, apo një zakon i vazhdueshëm i përcjellë brez pas brezi. Është e papranueshme që kjo të ndryshohet, sepse kjo ka qenë mënyra e vetme që na ka ruajtur nga represioni i armikut, mënyra e vetme që të mblidhemi e të tubohemi pa rënë në sy tek armiku. Kush jemi ne që të mësojmë dikë që së paku 3-4 dekada, bile me përvoja jetësore është para nesh...! Është e papranueshme, sepse u duket sikur thyhet ligji: i vogli e mëson të madhin, i riu plakun... s'është punë që bëhet!!! Ata shpesh i ikin asaj që edhe vetë pajtohen, për hir të detyrave që ua caktojnë nderi, rangu, shoqëria apo politika...vetëm e vetëm për të treguar se çfarë kanë sakrifikuar për ne, sakrificë kjo që është e padiskutueshme.

Po keqkuptohemi duke u bërë si ata që duam të hedhim poshtë atë që ata janë, duke u bërë ndryshues të dhunshëm të realitetit të gjertanishëm të jetës së tyre, duke u bërë mosmirënjohës për të gjithë sakrificat dhe mundin e tyre për të na rritur... Përballë gjithë këtyre gjërave qëndrueshmëria jonë shpeshherë në mënyrë të pakuptimtë ndryshon në amplituda nga më të ndryshmet, të cilat nuk kanë lidhje kuptimore ndërmjet vetes. Ngutja që vjen për shkak të moshës, shpeshherë na paraqet qesharakë para prindërve. Dukesh si mi i lagur, si një qen me bisht ndër shalë... si një amator që përpiqet të shfaqë profesionalizmin para mentorit të vet. E atëherë e kupton se në një farë forme dija jonë është e cekët, shpeshherë është sipërfaqësore, sepse atë nuk e shoqërojnë dy gjëra shumë të rëndësishme: durimi dhe përvoja! E sikur durimit dhe përvojës t'i

mungon edhe njohuria e shëndoshë, atëherë dështimi është i garantuar. Kjo shpesh na dëshpëron dhe duket sikur bëjmë disa hapa prapa. Kërkojmë ngushëllim e justifikim; e patjetër i drejtohemi Allahut të Plotfuqishëm, mrekullisë krijuese të Tij!

Mos të harrojmë se edhe prindërit tanë ishin të rinj dhe ia dolën suksesshëm ta ndryshojnë realitetin dhe konceptimin e jetës, që trashëguan nga etërit e tyre. Madje i quanin ata të prapambetur. Me siguri që atyre u ka munguar, si edhe neve, durimi dhe përvoja, por në bazë të rezultateve të tanishme mund të konstatojmë, se edhe njohuria e shëndoshë dhe e bazuar u ka munguar. Ata arritën ta ndryshojnë realitetin në emër të arsimimit dhe përparimit. A thua vallë, pse ne si të rinj -që e pasojmë Islamin- mos të marrim guximin për t'u angazhuar më shumë në ndryshimin e gjendjes aktuale në emër të arsimimit, por edhe të edukimit, në emër të përparimit, por edhe të vlerave, në emër të pasurisë, por edhe të pastërtisë së fitimit dhe shpenzimit, në emër të emancipimit, por edhe të moralit, në emër të të drejtave, por edhe të detyrimeve etj. Kjo është e mundshme dhe detyrim fetar, por gjithnjë duke respektuar moshat dhe duke pasur në konsideratë vrullin djaloshar që mund të kemi, të cilin duhet ta kontrollojmë vazhdimisht.

Gjithmonë në historinë e njerëzimit konflikti ndërmjet gjeneratave ka ekzistuar dhe nuk është ditur qartë, se kush duhet ta ketë rolin edukues. Për atë, Allahu ka dërguar profetë, që të dihet se nga ai burim duhet të merret mësimi, për shkak se është hyjnor. Dashamirët e realitetit nuk ngurronin ta merrnin atë edhe nga ata që ishin më të rinj, kur e dinin se bëhet fjalë për diçka hyjnore... Dhe në këtë mënyrë drejtohej njerëzimi dhe mbilleshin vlerat e mirëfillta. Kur dikush i rrënonte më pas ato vlera, Allahu përsëriste dërgimin e profetit tjetër, kështu me radhë derisa e përmbylli këtë zinxhir me hallkën e fundit, Muhamedin salallahu alejhi ue selem. Pas tij me rolin profetik mbeten vetëm ata që e pasojnë atë, pa pasur parasysh moshat, por duke marrë parasysh parimet dhe vlerat e mënyrës së thirrjes, kështu që konkluzioni i gjithë kësaj sprove është shfrytëzimi i kohës në maksimum për dije të hairit, e ajo është forma e vetme për përdhosjen e injorancës dhe arritjen e autoritetit; sepse sado që të justifikohemi, autoriteti i një dijetari nuk vihet në peshore me asnjë lloj tjetër të autoriteteve ekzistuese njerëzore. Mandej një gjë shumë e rëndësishme është durimi në vazhdimësi, të folurit me qetësi dhe respekti i vazhdueshëm sidomos ndaj prindërve tanë. Të jemi të kujdesshëm, sepse kemi shembuj të qartë nga të dërguarit e Allahut, për sa i përket sjelljeve të tyre me prindërit e me të afërmit. Ne nuk duhet të distancohemi, e të dëshpërohemi... jo ndaj tyre, në asnjë formë dhe në asnjë mënyrë! Tekefundit, kemi Allahun subhanehu ue teala, që na i qetëson zemrat dhe na i mbush ato plot me besim e me shpresë! Kemi duanë, armën më të fuqishme se çdo armë tjetër biologjike e nukleare! Kështu që falënderimi i takon vetëm Allahut subhanehu ue teala, që na ka udhëzuar dhe na ka bërë prej myslimanëve dhe kështu të kemi mundësinë që shpresa jonë të jetë e vazhdueshme, se një ditë do të ringjallemi me fytyra të ndriçuara, e se krah nesh do të kemi edhe ata që duam më shumë: prindërit tanë! Le të mos ndalemi, t'i lutemi Allahut me sinqeritetin më të madh, të na shtyjë përpara shpresa se përkrahja dhe udhëzimi i tyre është vetëm çështje kohe Inshaallah! Nuk thuhet kot se: Suksesi i një personi vërehet në fund të karrierës! E ne lutemi për përfundim të lumtur! Allahu na e bëftë të mundur këtë! Amin. ■

MIQËSIMI DHE ARMIQËSIMI

Kështu, nëse muslimani i mbështet, i përkrah, ose u shpreh dashamirësi qafirëve për fenë e tyre del nga feja, ndërsa nëse një gjë të tillë e bën për shkak të lidhjes farefisnore, ose për të arritur ndonjë interes a nevojë dynjaje, nuk del nga feja, por bën gjynah

SHKRUAN: ISMAIL BARDHOSHI

Allahu i Lartmadhëruar thotë: ***"O besimtarë, mos i bëni miq armiqtë e Mi dhe tuajt, duke u shprehur atyre dashuri, ndërkohë që ata kanë mohuar të vërtetën, që ju ka ardhur dhe kanë dëbuar të Dërguarin dhe ju, vetëm se besonit në Allahun, Zotin Tuaj. Nëse keni dalë luftëtarë në rrugën Time dhe për të fituar kënaqësinë Time, atëherë mos i bëj këta mosbesimtarë miq e shokë. Ju tregoni miqësi me ta në fshehtësi, ndërkohë që Unë e di çfarë fshihni dhe çfarë bëni haptazi. Secili prej jush që vepron ashtu, është shmangur nga rruga e drejtë. Nëse ju gjejnë e ju mposhtin, ata do të sillen ndaj jush si armiq e do t'i zgjasin duart e gjuhët e tyre për t'ju lënduar juve; dhe ata dëshirojnë që ju të bëheni jobesimtarë. As të afërmit tuaj, as fëmijët tuaj nuk do t'ju sjellin dobi*** (në mënyrë që për shkak të tyre të tregoni dashuri e miqësi ndaj qafirëve)***. Në ditën e gjykimit, Allahu do t'ju ndajë midis jush. Ai e sheh gjithçka që bëni ju."*** El Mumtehane: 1-3.

Shkaku i shpalljes së këtyre ajeteve:

Pasi Kurejshët thyen marrëveshjen e armëpushimit, i Dërguari i Allahut vendosi të çlironte Mekën. Ai urdhëroi njerëzit që të përgatiteshin për luftë, si edhe familjen e tij, që t'i bënin gati pajimet dhe furnizimet.

Ebu Bekri shkoi tek e bija, Aishja, të cilën e gjeti duke përgatitur disa pajime dhe furnizime të Pejgamberit salallahu alejhi ue selem – "O bija ime, – e pyeti, – a ju ka urdhëruar Pejgamberi salallahu alejhi ue selem, që të bëni gati pajimet për udhëtim?" – "Po."– "Për ku mendon se do të niset?" – "Vallahi, nuk e di" – i thotë Aishja.

Pastaj Pejgamberi salallahu alejhi ue selem, i njoftoi njerëzit, se po synonte të sulmonte Mekën, prandaj i porositi që të përgatiteshin mirë dhe të ishin në gatishmëri. Pastaj u lut: *"O Allah! mos lejo që kurejshët të informohen rreth kësaj lufte, në mënyrë që t'i zëmë në befasi, në vendbanimet e tyre!"*

Ndërkohë **Hatib b. Ebu Belta** një muhaxhir, që kishte marrë pjesë në luftën e Bedrit, shkruan një letër për kurejshët, ku u tregonte për qëllimin e Pejgamberit salallahu alejhi ue selem. Këtë letër ia dha një gruaje, të cilën e pagoi për t'ua dorëzuar atë kurejshëve. Ajo e fshehu atë në një nga gërshetat e saj dhe u nis për rrugë. Hatibi, meqë vetë nuk ishte kurejshi, dhe nuk kishte farefisni me kurejshitët, dhe në Mekë kishte fëmijë e pasuri, ai deshi t'u bënte kurejshëve

“...Muvalaja (miqësimi) është: pajtimi, miratimi, përkrahja dhe pëlqimi i veprave të atij me të cilin miqësohesh...”

një nder, me qëllim që t’i mbronin fëmijët dhe pasurinë. Por Allahu i Lartësuar e njoftoi të Dërguarin e Tij për këtë përpjekje të Hatibit, duke iu përgjigjur kështu lutjes së Pejgamberit, që kurejshët të mos merrnin informacion për këtë luftë. Kështu Pejgamberi e dërgon Aliun, Zubejrin dhe Mikdadin në kërkim të gruas. Aliu rrëfen: “I Dërguari i Allahut më nisi mua, Zubejrin dhe Mikdadin, duke na thënë: *“Keni për të marshuar, derisa të arrini në ‘Rreudatu hah* – një vend midis Mekës dhe Medines, dymbëdhjetë milje nga kjo e fundit - *atje do të gjeni një grua, e cila bart me vete një letër për kurejshët. Merrjani letrën dhe ejani.”*

U nisëm me nxitim dhe e gjetëm gruan pikërisht në atë vend. I thamë: “Nxirre letrën!”. - “Nuk kam letër me vete’, - i tha ajo.” – “Do të nxjerrësh letrën”, - e kërcënuam, - “ose përndryshe do t’i heqim rrobat!” Atëherë ajo i zgjidhi gërshetat dhe e nxori letrën prej flokëve të saj. Menjëherë morëm letrën dhe ia çuam Pejgamberit salallahu alejhi ue selem. Në letër ishte shkruar i gjithë informacioni, që Hatib b. Ebu Belta u dërgonte disa idhujtarëve rreth vendimit të Pejgamberit. I Dërguari i Allahut salallahu alejhi ue selem, tha: *“Çfarë është kjo, o Hatib?”* – “Mos u nxito në gjykimin ndaj meje, se unë nuk jam kurejshit, por i ardhur në Mekë. Ndërsa muhaxhirët e tjerë, që janë me ty kanë fisin e tyre, të cilët u mbrojnë familjet në Mekë. Kështu, duke qenë se nuk kam afërsi gjaku me kurejshët, desha t’u bëja një nder që për shkak të tij të më mbronin familjen. Këtë akt nuk e bëra si femohues, as si tradhti ndaj fesë sime, e as duke pëlqyer kufrin mbas përqafimit të Islamit”. Pejgamberi salallahu alejhi ue selem, tha: *“Ai ju tha të vërtetën”.* Atëherë Omeri tha: “Më lër t’ia heq kokën këtij munafiku”. Pejgamberi salallahu alejhi ue selem, ia ktheu: *“Por ai ka marrë pjesë në Bedër. E ku e di ti, o Omer! Ndoshta Allahu i Lartësuar i ka parë luftëtarët e Bedrit dhe ka thënë: “Bëni çfarë të doni, se unë jua kam falur të gjitha!”.* Shënojnë Ahmedi, Buhariu, Muslimi etj. Buhariu në kapitulin e rrëfimit të luftërave shton: “Për shkak të kësaj ngjarjeje Allahu shpalli suren: ***“O besimtarë, mos i bëni miq armiqtë e Mi dhe tuajt...”.***

Sipas një varianti tjetër të Buhariut thuhet: Omeri

tha: "O i Dërguari i Allahut! Ai ka tradhtuar Allahun, të Dërguarin e Tij dhe besimtarët, prandaj më lër, se do t'ia heq kokën". Pejgamberi salallahu alejhi ue selem, iu drejtua Hatibit: "*Ç'të shtyu të veproje ashtu?".* Hatibi i tha: Për Allahun! Unë jam besimtar i Allahut dhe i të Dërguarit të Tij, por me këtë letër desha t'i bëja një nder kurejshëve, me qëllim që Allahu ta bënte atë shkak për mbrojtjen e familjes dhe pasurisë sime. Çdonjëri prej shokëve të tu ka të afërm kurejshitë, të cilët i ruajnë familjen dhe pasurinë". Atëherë Pejgamberi salallahu alejhi ue selem, tha: *"Tregoi të vërtetën, mos i thoni veçse fjalë të mira".* Omeri tha: Ai ka tradhtuar Allahun, të Dërguarin e Tij dhe besimtarët, prandaj më lër t'ia heq kokën. Pejgamberi salallahu alejhi ue selem, tha: *"A nuk ka marrë ai pjesë në Bedër? Ndoshta Allahu i Lartësuar i ka parë luftëtarët e Bedrit dhe ka thënë: "Bëni çfarë të doni, se hyrja juaj në xhenet është bërë e detyrueshme, ose Unë jua kam falur të gjitha gjynahet!".* Duke i lotuar sytë, Omeri tha: "Allahu dhe i Dërguari i Tij e dinë më mirë".

Shpjegimi i ajeteve: Në këto ajete Allahu i Lartësuar i ndalon rreptësisht besimtarët të bëjnë miq e shokë idhujtarët e qafirët, të cilët janë në luftë me Allahun, të Dërguarin e Tij dhe besimtarët. Dashuria ndaj njerëzve të tillë është në kundërshtim me besimin në Allahun dhe të Dërguarin e Tij dhe me urdhrin e Allahut për t'i konsideruar armiq e për t'i bojkotuar ata. Ajo gjithashtu është në kundërshtim me rrugën e Ibrahimit alejhi selam, dhe me gjykimin racional, i cili të detyron të jesh tej mase i kujdesshëm ndaj armikut, pasi ai jep maksimumin e mundit për të të dëmtuar. Ai shfrytëzon çdo rast për të dëmtuar kundërshtarin. Allahu u është drejtuar muslimanëve me cilësinë e imanit, duke kërkuar prej tyre të punojnë sipas asaj që ua dikton besimi: të tregojnë dashamirësi, miqësi e dashuri ndaj besimtarëve, t'i ndihmojnë ata e të bashkëpunojnë me ta dhe të tregojnë armiqësi me ata, që nuk e pranojnë imanin, pasi ai që nuk pranon imanin është armik i Allahut dhe armik i besimtarëve. Bërja e qafirit mik është edhe mungesë burrërie, pasi si mund të bëjë mik një njeri me burrëri armikun e tij më të ashpër, i cili kërkon veçse ta dëmtojë. Qafiri kundërshton Zotin, Mbrojtësin e besimtarit. Zoti do veçse të mirën për besimtarin. Ndër gjërat që duhet ta motivonin besimtarin për të treguar armiqësi ndaj qafirëve është se ata nuk e pranojnë të vërtetën, që u erdhi besimtarëve. Nuk ka divergjencë më të madhe se sa kjo, për vetë faktin se ata mohojnë themelin e Fesë Islame dhe pretendojnë se muslimanët janë të lajthitur. Atëherë, si mund të tregojë besimtari dashuri ndaj qafirëve dhe t'u japë informacione në dëm të muslimanëve ose t'i përkrahë kundër tyre. Kjo pa dyshim bie ndesh me besimin. Armiqësia e tyre do të bëhej akoma më e ashpër, kur dëbuan të dërguarin dhe ju nga trojet tuaja, pa asnjë faj dhe pa kurrfarë arsyeje përveç faktit se ju i besuat Allahut, Zotit tuaj, Atij që duhet ta besojnë, ta adhurojnë e t'i nënshtrohen të gjitha krijesat, sepse Ai i ka krijuar, i ka rritur e zhvilluar dhe u ka dhënë mirësi të dukshme e të padukshme. Me qenë se qafirët ia kthyen shpinën kësaj çështje, që është detyra më e madhe e njeriut, ndërsa ju e pranuat dhe e zbatuat, ata sillen ndaj jush me armiqësi dhe po për këtë shkak ju dëbojnë nga trojet tuaja. Atëherë çfarë devotshmërie fetare, çfarë arsye logjike dhe çfarë burrërie i mbetet robit nëse do, ndihmon dhe tregon miqësi me qafirët, kur ky është karakteri i tyre në çdo kohë e në çdo vend?!! Këtë qëndrim ata e ndryshojnë veçse kur kanë frikë ose kur nuk i lejojnë kushtet të sillen në këtë mënyrë. Kjo dhe arsyet e sipërpërmendura janë shtruar si nxitje për të treguar armiqësi

kundrejt tyre dhe për të mos i bërë miq, sepse ata dëbuan të Dërguarin dhe shokët e tij, të shtyrë nga urrejtja për Teuhidin. Prandaj Allahu thotë: ***"...vetëm se besonit në Allahun, Zotin Tuaj".*** Pra, për ata ju nuk kishit bërë ndonjë faj tjetër veçse besonit Allahun, Zotin e botëve. E këtillë është edhe thënia e Allahut: ***"Ata i munduan besimtarët vetëm pse këta i besuan Allahut, të Plotfuqishmit, të Denjit për çdo lavd."*** Buruxh: 8. Po ashtu edhe thënia e Tij: ***"Ata, që janë dëbuar nga vatrat e tyre padrejtësisht, vetëm sepse thanë: "Zoti ynë është Allahu".*** Haxh: 40. Në vazhdim Allahu i Lartësuar vë në dukje faktin se ky qëndrim diktohet edhe nga qëllimi për të cilin bëjnë xhihad muslimanët. Pra, në qoftë se keni dalë me qëllim që të bëni xhihad në rrugë të Allahut, për ngritjen e fjalës së Allahut dhe për të arritur kënaqësinë e Tij, atëherë punoni në përputhje me këtë qëllim, duke treguar miqësi e dashuri për evlijatë e Allahut dhe duke treguar armiqësi ndaj armiqve të Tij, pasi ky është xhihadi në rrugën e Tij. Kjo është ndër mënyrat më të madhërishme për t'u afruar njeriu tek Allahu dhe për të fituar kënaqësinë e Tij. ***Si është e mundur që të tregoni mirëdashje fshehurazi ndaj qafirëve, ndërkohë që ju e dini se Allahu e di gjithë çfarë fshihni apo e bëni haptazi.*** Edhe nëse besimtarët nuk janë në dijeni për këtë akt, Allahu i Lartësuar e di dhe sipas dijes së Tij rreth njerëzve, Ai do t'i shpërblejë ata, si për të mirat edhe për të këqijat. Kushdo që tregohet mik me qafirët pas gjithë këtij paralajmërimi, ai ka marrë një rrugë të kundërt me ligjet e fesë, arsyen e pastër dhe karakterin e lartë njerëzor. Pas kësaj Allahu ka bërë të qartë armiqësinë e ashpër të qafirëve, duke i nxitur besimtarët të tregojnë armiqësi ndaj tyre. Ai ka thënë: "*Nëse ju gjejnë e ju mposhtin, ata do të sillen ndaj jush si armiq".* Kjo do të thotë se qafirët, kur gjejnë mundësi dhe kur u jepet rasti e shfaqin armiqësinë ndaj muslimanëve, duke i vrarë, ose duke i rrahur dhe duke i lënduar me fjalë e propagandë të pandershme. Ata dëshirojnë që muslimanët të bëhen qafirë, pasi nuk duan që ata të arrijnë ndonjë të mirë. Nëse do të përdorni si pretekst për miqësinë e mirëdashjen ndaj qafirëve fëmijët dhe farefisin, dijeni se fëmijët dhe farefisi nuk ju sjellin kurrfarë dobie tek Allahu. Atëherë, nëse synoni të merrni pëlqimin e bekimin e fisit duke zemëruar Allahun dhe duke u pajtuar me fisin në kufër, jeni të humbur e të dështuar, pasi fëmijët dhe të afërmit nuk mund të shmangin dënimin e Allahut prej jush dhe as nuk mund t'ju sjellin ndonjë dobi tek Ai. Tek Allahu nuk do t'i vlejë njeriut afërsia e gjakut me askënd, qoftë edhe nëse është i afërmi i ndonjë Pejgamberi. Enesi tregon se një burrë pyeti: O i Dërguari i Allahut! Ku do të jetë babai im? - *Në Zjarr*, - iu përgjigj i Dërguari i Allahut. Kur pyetësi filloi të largohej, Pejgamberi salallahu alejhi ue selem, i thirri dhe i tha: *Babai im dhe babai yt do të jenë në Zjarr".* (Shënojnë Ahmedi, Muslimi dhe Ebu Daudi.) Në Ditën e Gjykimit Allahu do t'u ndajë midis jush: të bindurit, besimtarët do t'i çojë në xhenet, ndërsa të pabindurit do t"i çojë në Zjarr, kështu që fisi dhe fëmijët nuk bëjnë dobi atë ditë. Allahu i sheh të gjitha ato që thoni apo që veproni dhe do t'u shpërblejë për to.

Nga ajetet nxjerrim këto përfundime:

Së pari, mbi këtë sure mbështet parimi i ndalimit të miqësisë dhe mirëdashjes ndaj qafirëve, si dhe ndalimi i përkrahjes së tyre. Për këtë parim dëshmojnë edhe shumë ajete të tjera, prej të cilave citojmë:

"Besimtarët të mos i marrin qafirët për evlija (miq, ndihmues, mbështetës). ***Ata që veprojnë kështu nuk kanë ç'të shpresojnë tek Allahu, vetëm në qoftë se jeni të dobët e të rrezikuar nga pushteti i tyre, atëherë mund të shfaqni mirëdashje*** (por në zemër duhet të fshihni urrejtje dhe armiqësi ndaj tyre) *për*

t'u ruajtur nga ata". Ali Imran: 28.

"O ju që keni besuar! Mos i merrni për bitaneh (suitë, rreth të ngushtë, këshilltarë, ndihmues, miq) ***ata që janë jashtë fesë suaj*** (si paganët, çifutët, të krishterët, hipokritët, mohuesit etj.); ***ata nuk ngurrojnë që t'ju bëjnë dëm. Ata dëshirojnë që të vuani. Urrejtja shfaqet në gjithçka që del prej gojës së tyre, kurse ajo që fshehin në zemrën e tyre, është edhe më e madhe. Ne jua kemi shpjeguar vargjet*** (e Kuranit)***, nëse jeni njerëz që kuptoni".*** Ali Imran: 118.

"O ju që keni besuar! Mos i zini çifutët dhe të krishterët për evlija (shokë, miq, e mbrojtës)***. Ata janë evlija për njëri –tjetrin dhe nëse ndonjë prej jush i zë ata evlija, atëherë nuk ka dyshim se është prej tyre. Vërtet, Allahu nuk i udhëzon në rrugë të drejtë keqbërësit".*** Maide: 51.

Baza mbi të cilën duhet të tregohet dashuri, ose urrejtje ndaj një tjetri duhet të jetë feja. Në këtë kuptim është konsideruar edhe miqësimi dhe armiqësimi një kërkesë e domosdoshme e Teuhidit, pasi ndër kërkesat e pranimit të dy dëshmive është dëlirja nga idhujtaria (shirku), dhe rrjedhimisht edhe distancimi nga idhujtarët (mushrikët). Kështu, nga njëra anë muslimani miqësohet me vëllanë e tij musliman për shkak të Islamit dhe nga ana tjetër tregon armiqësi ndaj qafirit për shkak të kufrit, mospranimit të Islamit. Për këtë arsye rasti kur njeriu quhet qafir për miqësimin me qafirët, ose armiqësimin me besimtarët është ai që ka të bëjë me fenë. Kështu, nëse një musliman shpreh mirëdashje dhe tregon miqësi për qafirët, duke pasur dashuri e simpati për fenë e tyre, kurse ndaj besimtarëve tregohet armik dhe u shpreh keqdashje, duke urryer Islamin, ky pa dyshim ka bërë kufër, ka dalë nga Islami. Pikërisht kjo është ajo për të cilën dëshmojnë ajetet e Kuranit. Ndërsa në qoftë se miqësia dhe armiqësia tregohet për motive jo fetare, si për lidhje fisnore, për lidhje afërsie, ose për shkaqe e interesa dynjaje, në këtë rast ky akt nuk është kërkesë themelore, e qenësishme dhe e domosdoshme e Teuhidit apo një kusht për përmbushjen e tij, por një detyrë prej detyrave të Teuhidit dhe një faktor i detyrueshëm, që shërben për përsosjen dhe plotësimin e tij. Për këtë shkak në rastin e fundit, miqësimi, ose armiqësimi konsiderohet prej gjynaheve, të cilat kanë shkallë të ndryshme; gjynahe të mëdha dhe ato që janë nën to. Abdullah Ankari një dijetar i Nexhdit thotë: *Muvalaja* (miqësimi) është: pajtimi, miratimi, përkrahja dhe pëlqimi i veprave të atij me të cilin miqësohesh. Pikërisht, kjo është *muvalaja* e përgjithshme, për shkak të së cilës muslimani, nëse e tregon a e shpreh për një qafir, ai quhet qafir. Ndërsa, nëse thjesht bashkohet me qafirët, ose merr pjesë në mbledhjet dhe tubimet e tyre, duke mos e shfaqur plotësisht fenë, por duke pasur urrejtje për kufrin e tyre, kjo është një gjynah, për shkak të cilit nuk mund të gjykohet se është bërë qafir". Kështu, kur muslimani tregon *muvalat* (mirëdashje, miqësi) për qafirët për motive jo-fetare, krahas urrejtjes që ka në zemër për fenë e tyre, kjo trajtohet si gjynah. Një dëshmi për këtë që u tha është se mungesa e dashurisë së natyrshme, ose mirëdashjes, ose bashkëpunimit në punët e dynjasë me një musliman, ose një grup muslimanësh, nuk e çrrënjos krejt *velajen* (mirëdashjen, miqësinë që rrjedh nga imani), edhe pse e cenon përsosjen e saj, çka dëshmon se *velaja* që çrrënjos bazën e fesë është ajo që bëhet për fenë. Kjo, pasi muslimani mund të urreje disa pjesëtarë të familjes ose fisit të tij, mund të bjerë në armiqësi e hasmëri me disa muslimanë për shkaqe dynjaje, aq sa ndonjëherë armiqësia mund të shkojë deri në luftim, e megjithatë kjo nuk e çrrënjos fenë dhe nuk e bën jobesimtar. Nga ana tjetër, nuk

është e thënë që ekzistenca e dashurisë së natyrshme, dashamirësisë dhe bashkëpunimit e përkrahjes në punët e dynjasë të trajtohet pashmangshmërisht si *velaje* fetare, pasi muslimani mund të dojë për shkak të prirjeve të natyrshme gruan, ose fëmijën, ose fisin edhe pse nuk janë muslimanë, e megjithatë kjo nuk e prish themelin e fesë së tij, përveç nëse kjo dashuri e shtyn të bëjë diçka që në vetvete është kufër i madh. Allahu thotë: ***"Dhe një prej shenjave të tij është, që prej jush krijoi për ju bashkëshortet tuaja, që të qetësoheni pranë tyre, duke vënë ndërmjet jush dashuri dhe mëshirë".*** Rum: 21. Në tërësinë e tij ky ajet përfshin edhe bashkëshorten hebreje ose të krishtere. Ebu Talibi e ndihmoi dhe e mbrojti Pejgamberin gjatë gjithë jetës, por nga kjo ndihmë që ai i dha Pejgamberit salallahu alejhi ue selem, nuk fitoi *velajen* fetare Islame, ngaqë ndihma ishte me motive fisnore dhe jo për fenë. Edhe Pejgamberi salallahu alejhi ue selem, e donte xhaxhanë e tij, Ebu Talibin, siç ka thënë Allahu i Lartësuar: ***"Ti nuk udhëzon atë që do, por Allahu udhëzon atë që dëshiron".*** Kasas: 56.

Në një rast tjetër me një trajtim të ngjashëm me sa u tha më sipër është edhe braktisja, lënia e muslimanit, ose muslimanëve në baltë, e cila edhe pse është mëkat i madh, nuk e çrrënjos fenë përveç nëse dikush i braktis muslimanët, ose nuk u ofron ndihmë, për shkak të fesë. Kësisoj, mosmarrja pjesë në xhihad, kur xhihadi është detyrë individuale është një gjynah i madh, por për këtë shkak muslimani nuk del nga feja. Ka mundësi që muslimanit të mos i ofrohet kjo ndihmë për shkak të ndonjë pengese, siç është për shembull marrëveshja e armëpushimit.

Së dyti, në qoftë se një musliman tregon një farë mirëdashje për armiqtë e Allahut, ose u ofron ndonjë ndihmë, ose u jep ndonjë informacion rreth muslimanëve, ky akt nuk e çrrënjos fenë e tij dhe nuk e nxjerr nga Islami veç nëse e bën për fenë e tyre. Kështu, nëse muslimani i mbështet, i përkrah, ose u shpreh dashamirësi qafirëve për fenë e tyre del nga feja, ndërsa nëse një gjë të tillë e bën për shkak të lidhjes farefisnore, ose për të arritur ndonjë interes a nevojë dynjaje, nuk del nga feja, por bën gjynah, siç është rasti i Hatib b. Ebi Beltas, që tentoi t'i informonte me një letër kurejshët për vendimin e të Dërguarit të Allahut. Në fakt, ky akt ishte një tradhti e madhe, por meqë nuk e bëri nga pëlqimi e simpatia për fenë e qafirëve dhe urrejtja për Islamin, Pejgamberi salallahu alejhi ue selem, nuk e konsideroi veprimin e tij si mohim të fesë, dalje nga feja, por si një gjynah, që Allahu ia falte për shkak të pjesëmarrjes në Bedër. **Po sikur akti i tij të ishte kufër i madh, atij do t'i duhej të ri-përqafonte Islamin, sepse siç dihet, punët e mira, qoftë edhe pjesëmarrja në Bedër, nuk e fshijnë kufrin.** Po kështu është edhe rasti i Sad b. Ubades kur i doli në krah kreut të munafikëve, Abdullah b. Ubejit, i nxitur nga fanatizmi fisnor, siç përmendet në hadithin, ku tregohet ngjarja e shpifjes ndaj Aishes. Ibën Tejmija thotë: "Degët e imanit mund të jenë të bashkëlidhura, kur imani është i fortë, ndërsa kur imani është i dobët mund të mos jenë të tilla. Kështu, nëse forcohet ajo që gjendet në zemrën e njeriut si besimi, njohja dhe dashuria për Allahun dhe për të Dërguarin, kjo bën që ky njeriu t'i urrejë armiqtë e Allahut, siç thotë Allahu i Lartësuar: ***"Sikur ata t'i besonin Allahut, të Dërguarit dhe asaj që i është shpallur atij, nuk do t'i merrnin jobesimtarët për evlija*** (miq)***".*** Maide: 81. Po ashtu thotë: ***"Nuk gjen njerëz, që besojnë në Allahun dhe në Ditën e Fundit, që të ushqejnë dashuri e të tregojnë miqësi ndaj atyre, të cilët i kundërvihen Allahut dhe të Dërguarit të Tij, edhe në qofshin ata etërit e tyre ose bijtë e tyre, ose vëllezërit e tyre, ose farefisi i tyre. Allahu ka***

skalitur imanin në zemrat e tyre dhe i ka fuqizuar me ndihmë nga ana e Tij." Muxhadele: 22. Ka mundësi që muslimani të tregojë mirëdashje për ta (armiqtë e Allahut), për shkak të lidhjes farefisnore, ose për të realizuar ndonjë nevojë dhe në këtë rast ajo është një gjynah, i cili i pakëson imanin, por për shkak të saj nuk bëhet qafir, siç bëri Hatib b. Ebi Belta kur u përpoq të njoftonte me shkrim idhujtarët rreth asaj që kishte ndër mend të bënte i Dërguari i Allahut, dhe për shkak të cilit Allahu shpallin ajetin: ***"O besimtarë, mos i bëni miq armiqtë e Mi dhe tuajt, duke u shprehur atyre dashuri".*** Po kështu bëri edhe Sad b. Ubade, që i doli në krah Ibën Ubejit, siç përmendet në hadithin ku tregohet ngjarja e *ifkut* (shpifjes). Ai i tha Sad b. Muadhit: Për Allahun, gënjeve, nuk fole drejt. Ti nuk do ta vrasësh dhe as nuk ke mundësi ta vrasësh. Duke komentuar këtë qëndrim Aishja ka thënë: Para këtij debati ai ka qenë burrë i mirë, por e inatosi fanatizmi. Për këtë mëdyshje Omeri e quajti Hatibin munafik, duke thënë: "Më lër, o i Dërguari i Allahut, t'ia heq kokën këtij munafiku". Por Pejgamberi salallahu alejhi ue selem, i tha: *"Ai ka marrë pjesë në Bedër".* Gjykimi i Omerit mbi Hatibin, duke e quajtur munafik është një interpretim, që erdhi si pasojë e mëdyshjes që karakterizon aktin e Hatibit. Po kështu është edhe gjykimi i Usejd b. Hudejrit drejtuar Sad b. Ubades: "Për Allahun! Nuk the të vërtetën, do ta vrasim; ti je një munafik, ti mbron munafikët". Po në këtë mënyrë trajtohet edhe gjykimi i atij sahabit, që tha për Malik b. Duhshumin: "Ai është munafik"[1], ndonëse këtë gjykim e dha për shkak se vuri re tek Malik b. Duhshumi një farë bashkëjetese me munafikët dhe një farë dashamirësie për ta"[2]. (Mexhmuul fetava: 7/522-523). Ibën Tejmije gjithashtu thotë: "Gjynahu që bëri Hatibi, kur i nisi letrën idhujtarëve dhe kur u dha ndihmë kundër Pejgamberit salallahu alejhi ue selem, dhe shokëve të tij, ishte më i madh, se sa gjynahet që u janë veshur këtyre (e ka fjalën për disa sahabë), megjithatë Pejgamberi salallahu alejhi ue selem, e ndaloi vrasjen e tij". (Minhaxhus Sunneh: 4/330). Kurtubiu thotë: "Kur dikush vëren shpesh pikat e dobëta e shtigjet e muslimanëve dhe ua raporton armiqve të tyre, për shkak të kësaj ai nuk bëhet qafir, në qoftë se këtë gjë e bën për ndonjë qëllim dynjaje dhe përderisa besimin, krahas kësaj e ka të shëndetshëm, sikurse bëri Hatibi, që me anë të këtij akti pati si qëllim të gjejë ndonjë mbështetje, por jo atë që të nxjerr nga feja"[3].

Ndër çështjet që duhet të kihen parasysh është se disa dijetarë, si Ibën Haxher El Hejtemi, Sujuti etj., kanë shprehur dashamirësi për disa udhëheqës të kufrit dhe kanë menduar mirë për ta, si për shembull për Ibën Arabiun, i cili ka qenë qafir, munafik, heretik. Këta dijetarë duhet të justifikohen për shkak të interpretimit. E

[1] Hadithi ku përmendet kjo thënie gjendet tek Buhariu dhe Muslimi.

[2] Në një mënyrë të përafërt me citimin e lartpërmendur, Ibën Tejmije ka folur për Hatibin edhe në librin Es Sarimul meslul: 206 dhe 360, El Fetaval kubra: 3/446, Minhaxhus suneh: 4/330, 7/ 332. Në këtë të fundit Ibën Tejmije bën të ditur se Omeri gaboi në gjykimin e tij mbi Hatibin, ndërsa në 'Sarimul meslul' mbasi ka përmendur qëndrimin e Omerit ndaj Hatibit dhe thënien e Pejgamberit salallahu alejhi ue selem, lidhur me pjesëmarrësit në Bedër ka thënë: "Kjo dëshmon se ekzekutimi i munafikut (në kushtet kur zbatohet Sheriati dhe ekzekutimi nuk ka pasoja të dëmshme) pa i kërkuar të bëjë kthesë, të pendohet, është i ligjshëm, pasi Pejgamberi salallahu alejhi ue selem, nuk e kritikoi Omerin për lejimin e vrasjes së munafikut, por iu përgjigj se personi në fjalë nuk ishte munafik, përkundrazi, ai ishte prej pjesëmarrësve në Bedër, të cilëve u janë falur gjynahet, prandaj nëse shfaq një akt që pa dyshim është hipokrizi, derdhja e gjakut të tij, lejohet".

[3] E shikoj me rëndësi të theksoj, se nëse dikush ka si qëllim diçka që është kufër, ose bën një akt që është kufër, del nga feja, qoftë edhe nëse nuk ka si qëllim të bëhet qafir. Prandaj nëse dikush tregon miqësi e mirëdashje ndaj një qafiri, duke pëlqyer kufrin e tij, del nga feja, qoftë edhe nëse nuk ka si qëllim të dalë nga feja. Ibën Tejmije thotë: "Shkurtimisht, kush shpreh ose bën diçka që është kufër, ai bën kufër (del nga feja), edhe nëse nuk ka pasur si qëllim të bëhej qafir; pasi asnjëri nuk e synon kufrin (daljen nga feja), me përjashtim të ndonjë personi të rrallë". (Es Sarimul Meslul: 205)

njëjta gjë vlen edhe për disa njerëz të dijes, të cilët kanë përkrahur, ose kanë treguar mirëdashje për disa udhëheqës kufri bashkëkohor. Po kështu duhet të trajtohet me kujdes edhe çështja e shumë muslimanëve të paditur, të cilët u përkasin disa sekteve renegate, si disa sekteve sufiste ekstremiste dhe panteiste, si dhe disa organizatave dhe thirrjeve, xhahilije, antiislame, si nacionalizmi etj., duke mos i njohur bindjet dhe idetë e tyre. Ata shprehin simpati e mirëdashje dhe i përkrahin tej mase themeluesit, përfaqësuesit dhe udhëheqësit e këtyre sekteve e thirrjeve antiislame, të cilët janë ndër qafirët më të mëdhenj. Këta njerëz nuk mund të quhen qafirë për sa kohë që nuk janë të informuar për realitetin, bindjet dhe idetë e udhëheqësve të tyre dhe përderisa përkrahja, përkatësia, ose mirëdashja e mirëbesimi ka të bëjë me ato çështje, ku padituria konsiderohet justifikim. Ibën Tejmije ka përmendur në Mexhmuul Fetava: 7/280, se disa ensarë e nderonin dhe e madhëronin shumë Ibën Ubejin, kreun e munafikëve, si dhe tregonin miqësi e mirëdashje për të, për shkak se ai ende nuk kishte shfaqur ndonjë kundërshtim që do ta bënte të dallueshëm, por më vonë pasi nifaku i tij doli në shesh, disa prej tyre u bënë munafikë. Po kështu Ibën Tejmije i ka justifikuar, në Mexhmuul Fetava: 2/106, edhe disa njerëz të paditur që i përkisnin një sekti ekstrem, renegat të një shejhu që quhej Junus, për shkak se nuk i njihnin të fshehtat e realitetin e këtij sekti. Për sa u përket masës së muslimanëve dhe punonjësve, që përkrahin apo tregojnë mirëdashje për prijësit e pushtetit, që nuk gjykojnë me ligjet e Allahut, nëse i ndihmojnë e tregojnë miqësi për këta pushtetarë apo ligjvënës, duke pëlqyer apo duke i shikuar të lejueshëm ligjet e xhahilijetit që kanë nxjerrë udhëheqësit e tyre, ata janë qafirë, e nëse nuk i pëlqejnë dhe nuk i shohin të ligjshëm, nuk janë qafirë, por gjynahqarë. Në këtë mënyrë e trajton çështjen e këtyre të fundit Ibn Tejmije, në Mexhmuul Fetava: 7/70.

Së treti, lidhur me qëndrimin ndaj spiunit, Ibën Kajimi thotë: Është transmetuar saktë se Pejgamberi ka urdhëruar të vritet një spiun i mushrikëve. Gjithashtu dëshmohet saktë se Profeti salallahu alejhi ue selem, nuk e vrau Hatib b. Beltan, që nxori një informacion të Profetit salallahu alejhi ue selem, dhe ua çoi kurejshëve të Mekës. Madje Omeri i kërkoi leje që ta vriste Hatibin, por Profeti e ndaloi dhe i tha: *"Ku e di ti! Ndoshta Allahu i Madhëruar i vështroi pjesëmarrësit në luftën e Bedrit dhe u tha: "Bëni çfarë të doni, se ua kam falur."* Me këtë hadith argumentohen ata që gjykojnë se spiuni nëse është musliman, nuk vritet. Të këtij mendimi janë imam Shafiu, Ebu Hanife etj.

Ndërsa ata që gjykojnë se spiuni vritet edhe në qoftë musliman janë imam Maliku, Ibën Akili etj. Këta thonë se Profeti salallahu alejhi ue selem, kur Omeri i kërkoi vrasjen e spiunit, nuk u argumentua me faktin se ai ishte musliman, por me diçka tjetër. Ai u argumentua me faktin se Hatibi kishte qenë luftëtar i Bedrit, një justifikim ky i posaçëm, i veçantë për Hatibin.

Si përfundim, nuk lejohet që të gjykosh për dikë tjetër, siç u gjykua për Hatibin. Nëse shkaku i mosvrasjes së Hatibit do të kishte qenë përkatësia e tij islame, që është një shkak i përgjithshëm, Profeti salallahu alejhi ue selem, nuk do ta argumentonte ndalesën me një arsye specifike, që lidhej vetëm me Hatibin. Dhe dihet shumë mirë, që nëse një gjykim argumentohet me një arsye të përgjithshme, përmendja e një arsyeje specifike bëhet e panevojshme dhe jo ndikuese. Kësisoj qëndrimi i dytë është më i fortë dhe më i pranueshëm. (Zadul Mead). ■

DASHURIA DHE URREJTJA- PJESË E BESIMIT

I Dërguari, salallahu alejhi ue selem, thotë:

"Kush jep apo ndalon, dashuron apo urren dhe marton vetëm për hir të Zotit, atij njeriu i është plotësuar besimi"

SHKRUAN: LULZIM SUSURI

Hadithin e shënon Tirmidhiu në "Sunenin" e tij, nr. 2521, imam Ahmedi, 3/439, nr. 15702, 3/340, nr. 15723, Hakimi, Bejhekiu etj., të gjithë e transmetojnë nga Muadh b. Enes Xhuheniu.

Në disa dorëshkrime të librit të Tirmidhiut në fund të hadithit shënon se ai këtë hadith e konsideroi të dobët. Mirëpo në dorëshkrimet tjera për të njëjtin ceket se është hadith hasen (i mirë), mendim të cilin e mbron edhe Albani, në po të njëjtin libër të lartpërmendur. Hakimi në "Mustedrek" thotë se "zinxhiri i hadithit është i saktë", kurse recensenti i "Musnedit të Ahmedit" Shuajb Arnauti për të thotë se me bashkimin e rrugëve të tij, hadithi arrin gradën e sahihut por i varur nga të tjerët. Komentuesi i librit të Tirmidhiut Mubarekfuri pasi cekë konkludimet e dijetarëve thotë: "Nuk kam mundur të arrij të kuptoj pse dikush nga dijetarët e konsideroi këtë hadith të dobët". Sido që të jetë hadithi nuk bie nga grada e atij të mirit (hasen) me të cilin lejohet argumentimi.

Rëndësia e hadithit:

Ky hadith tregon rëndësinë e veprave nëse bëhen ato për hir të Allahut. Tregon se besimi vazhdon të mbetet i paplotësuar përderisa

“...Urrejtja e qafirit nuk nënkupton sjelljen arrogante ndaj tij, padrejtësinë, mos-respektin si komshi apo myshteri, vjedhjen e pasurisë së tij etj...”

njeriu vazhdon t’i bëjë veprat e tij për interesa të ndryshme e jo duke shpresuar shpërblimin e Zotit. Andaj njeriu duhet pasur kujdes që çdo vepër pa marrë parasysh a është e dynjasë apo e ahiretit të mos bëhet ndryshe veçse së pari duhet shikuar qëllimin e tij a është për Zotin apo për ndonjë interes tjetër. Gjithmonë ta rifreskojë, ta kontrollojë dhe përmirësojë këtë qëllim ngase çdo vepër sado e thjeshtë të jetë nëse bëhet për Zotin atëherë aq sa ka qenë vepra e rëndësishme aq edhe do t’i plotësohet besimi i tij.

Komentim i hadithit:

Fjala e të Dërguarit, salallahu alejhi ue selem: *“Kush jep apo ndalon...”*

Është për qëllim çdo dhënie. Këto dhënie mund t’i ndajmë në dhënie të dynjasë dhe dhënie të ahiretit. Dhëniet e dynjasë janë të gjitha ato të cilat në origjinë nuk janë pjesë e fesë, qofshin ato dhënie me kthim apo pa kthim, si p.sh. dhënia e të hollave borxh, dhurata për raste të caktuara si martesa, fejesa, dhënia e mjeteve për shërbim si; makina, çekiçi, celulari etj. Dhënia e dytë është dhënia e ahiretit ose më ndryshe mund t’i quajmë gjërat të cilat janë pjesë e fesë. Kjo e fundit ndahet në obligative (farz) dhe vullnetare (synet). Në farz hyjnë zekati, ushqimi i familjes... e në ato synete futen; sadakaja e përgjithshme, ndihma e fesë me të holla, etj.

Të gjitha këto lloj dhëniesh qofshin ato të dynjasë apo ato të fesë nëse nuk bëhen për hir të Zotit atëherë prej tyre nuk ka kurrfarë shpërblimi, edhe pse disa prej tyre në origjinë janë obligim fetar, si p.sh. zekati është obligim fetar por nëse jepet jo për hir të Allahut atëherë jo që vetëm nuk ka shpërblim por përkundrazi dënohet për një qëllim të tillë. E kundërta e kësaj që u cek është se nëse çdo dhënie bëhet për hir të Allahut atëherë për to shpërblehet sepse qëllimi është për hir të Zotit, qoftë kjo dhënie edhe prej çështjeve të dynjasë për të cilat në origjinë njeriu nuk shpërblehet. Shembull i gjithë kësaj që cekëm është dhënia e zekatit dhe dhënia e makinës për shërbim. E para nëse jepet për lavdërim atëherë dënohet për një vepër të tillë, kurse e dyta nëse bëhet për hir të Zotit atëherë shpërblehet më shumë se vepra e parë edhe pse në origjinë zekati bën pjesë në farze e dhënia e makinës në çështjet jo obligative.

Fjala e të Dërguarit, salalllahu alejhi ue selem: *“dashuron apo urren dhe marton vetëm për hir të Zotit...”*

Në fjalën dashuri dhe urrejtje futet çdo lloj dashurie apo urrejtje, ajo fetare dhe ajo instinkte, e besimtarëve apo e qafirëve. Mirëpo qëllim kryesorë me këtë hadith synohet dashuria dhe urrejtja fetare pra dashuria e besimtarëve dhe urrejtja e qafirëve.

Para se të flasim për këtë pjesë të fundit të dashurisë dhe urrejtjes dua të ndalem tek ajo e përgjithshmja që të mundohemi sado pak të sjellim disa informacione rreth saj.

-Lejohet çdo lloj dashurie e cila është e ngritur mbi parime fetare, qoftë dashuri fetare apo ajo e dynjasë. P.sh. është obligim ta duam Kuranin, xhaminë, besimtarët... po ashtu ta duam prindin, fëmijën, gruan, shtëpinë, makinën, lloj ushqimi të lejuar, etj.

-Çdo dashuri që është e ngritur mbi epshe dhe në kundërshtim të parimeve fetare, është e ndaluar, si p.sh. teqetë, tyrbet, amoraliteti,

alkooli, mishi i derrit, festat e tyre, siç janë; krishtlindjet, viti i ri, shtatë dhe tetë marsi, dita e Shën Valentinit, etj.

-Çdo dashuri e cila është e ngritur mbi epshe apo kundërshtim të fesë ndalohet edhe nëse njeriu pretendon se qëllimi i tij është i mirë apo e bënë atë për hir të Zotit. P.sh. sado që pretendon se e do tyrben, apo feston vitin e ri jo për diç tjetër por për hir të Allahut atëherë kjo dashuri është haram ashtu siç është haram edhe ky qëllim i cili, kinse, është për hir të Zotit.

-Çdo rregull i lartpërmendur që u cek për dashurinë vlen edhe për urrejtjen, andaj duhet pasur parasysh.

Çështja që është më e rëndësishme për tu cekur dhe për të cilën ndoshta është edhe qëllimi kryesor i këtij hadithi dhe kësaj teme, është dashuria e besimtarëve vetëm për hir të Allahut dhe urrejtja e qafirëve gjithashtu vetëm për hir të Tij. Kjo është thelbi i dashurisë dhe peshoja e saktë me të cilën vërtetohet besimi apo jo besimi i njeriut. Gjithashtu kjo është ndër temat më të rëndësishme për të cilën flasin dijetarët e shkencave të besimit (akides).

Në fenë Islame cilësia e quajtur me emrin "dashuri" duhet të ekzistojë vetëm për besimtarët dhe cilësia tjetër me emrin "urrejtje" duhet të ekzistojë vetëm për qafirët.

Besimtari për shkak të fesë së tij duhet të duhet nga vëllai i tij, kjo gjë duhet të jetë bazë tek secili prej nesh. Pastaj mund të ndodhë që atë ta urrejmë për ndonjë cilësi të caktuar apo për ndonjë mëkat të caktuar mirëpo duhet urryer aq sa ka mëkate duke pasur kujdes që themeli apo baza e dashurisë ndaj tij të ekzistojë. Pra, pasi të ekzistojë dashuria bazë për secilin mysliman ajo shtohet dhe mungohet në bazë të devotshmërisë apo mëkateve të tyre. Aq sa tjetri punon mirë duaje dhe aq sa punon keq urreje. Mos e duaj pa masë atë tek i cili gjenden vetëm disa adhurime dhe mos e urrej pa masë atë tek i cili gjenden disa mëkate. Kështu që me këtë që cekëm kuptojmë se tek ti lejohet të bashkohet dashuria dhe urrejtja për një mysliman sipas veprave të tij, pasi të jetë prezentë dashuria farz ndaj tij, por mos harro që krejt kjo të jetë vetëm për hir të Zotit. Pra, ashtu siç bashkohen sevapet dhe mëkatet tek një njeri ashtu bashkohet dhe shumohet tek besimtari dashuria dhe urrejtja për të.

Kjo dashuri e obligon besimtarin që vëllain e tij mos ta tradhtojë, mos ta mashtrojë, përgojojë e as mos ta shesë tek jobesimtarët.

Sa i përket qafirit ai duhet të urrehet dhe nuk lejohet të merret për mik sado të jetë i mirë. Lejohet të falënderohet dhe të shpërblehet për punët e tij të mira, por të miqësohet dhe të duhet assesi nuk lejohet. Urrejtja e qafirit nuk nënkupton sjelljen arrogante ndaj tij, padrejtësinë, mos-respektin si komshi apo myshteri, vjedhjen e pasurisë së tij etj. Duhet të jemi korrekt me ta dhe t'i kryejmë obligimet, si fetare apo edhe ato njerëzore, edhe ndaj tyre duke pasur parasysh që kjo nuk nënkupton dashuri dhe miqësi fetare ndaj tyre, përkundrazi besimtari nuk i merr qafirët për miq dhe i urren me zemër mirëpo kjo assesi nuk nënkupton që kjo urrejtje të shfaqet edhe me padrejtësi ndaj tij. Zemra mbetet me një qëndrim ndaj tyre kurse ana e jashtme apo ajo fizike ndryshohet sipas nevojës dhe gjendjes, varësisht a është kohë lufte apo paqeje, a janë qafirë që shikojnë punët e tyre apo përzihen në punët e myslimanëve dhe nuk i lënë rehat, janë qafir që jetojnë në shtetin Islam dhe të nënçmuar që i japin tatimin këtij shteti apo ndoshta janë qafirë të cilët interesohen shumë për Islamin dhe janë duke lexuar rreth tij dhe duke e simpatizuar atë ku edhe pritet që të futen në fe. Andaj, të gjitha këto raste duhet pasur parasysh lidhur me qëndrimin e jashtëm të besimtarit ndaj qafirëve. Por në të gjitha gjendjet baza e

urrejtjes së tyre e cila kërkohet patjetër nga Allahu duhet të ekzistojë ndaj secilit prej tyre. Pasi ekziston urrejtja bazë lejohet të rritet apo të zvogëlohet sipas mëkateve dhe sfidave apo armiqësive të atij qafiri i cili ia bënë besimtarëve apo fesë Islame.

Në këtë urrejtje ndaj qafirëve bën pjesë edhe urrejtja e festave të tyre, qofshin ato festa fetare, kombëtare apo shtetërore. Kjo për shkak se kur e urren dikë atëherë duhet urryer edhe punët, veset, traditat, festat... e tij. Për fat të keq shumë mysliman janë bërë pre e festave të qafirëve, bile ndodhë t'i festojnë më shumë se edhe vet ata jomyslimanë. Kremtimi i festave të tyre jofetare është mëkat por festimi i atyre fetare i shtohet mëkati edhe më tepër ngase me te dallohen ata të cilët i takojnë asaj feje. *E kush iu përngjanë atyre ai edhe është prej tyre,* siç thotë i Dërguari, salallahu alejhi ue selem, në një hadith të tij të saktë. Po ashtu Zoti, në gjuhën e të Dërguarit të Tij thotë: ***"Ju mbajeni fenë tuaj kurse unë timen"*** (Kafirun, 6). Siç nuk lejohet pasimi i fesë së tyre asht nuk lejohet edhe pasimi i festave të fesë së tyre, apo edhe i festave tjera në përgjithësi me të cilat ata dallohen. Është turp për myslimanin të festojë një festë për të cilën nëse pyetet ndodhë të mos e dijë nga e ka prejardhjen dhe e kujt është ajo. Ai duhet të ndihet krenarë me fenë e vet dhe me festat të cilat Allahu ja dhuroi, nëse vepron kështu atëherë tek ai vërehet se është krenarë me identitetin e tij, vërehet tek ai dashuria dhe urrejtja për hir të Zotit të cilat nëse gjenden tek besimtari atëherë përmes tyre plotësohet edhe besimi i tij. Andaj kujdes festat e tyre, kujdes festimin e vitit të ri sepse nuk është pjesë e identitetit tënd por të është imponuar me dashje apo pa dashje me dituri apo injorancë, sido që të jetë në momentin që e kupton dashurinë dhe urrejtjen për hir të Allahut, atëherë edhe largoju kësaj dhe festave tjera që nuk kanë bazë në Fenë tonë.

Fjala e të Dërguarit, salalllahu alejhi ue selem: *"marton vetëm për hir të Zotit"*

Besimtari kur martohet apo e marton dikë kur nuk e bën ndryshe veçse për hir të Allahut dhe zgjedhja e tij është për shkak të fesë ku feja tek ai është shkaku kryesorë për atë martesë. E kundërta e martesës edhe divorci duhet të ndodhë vetëm me këtë qëllim. Besimtari i mirë nuk martohet vetëm për shkak të bukurisë, pasurisë apo pozitës, të gjitha këto i tejkalon dhe zgjedhë gruan fetare. Por pas kësaj zgjedhje nëse gjendet edhe diç nga këto veti atëherë kjo nuk është e ndaluar. Edhe divorci nuk është mirë të ndodhë për shkak të bukurisë, pasurisë, autoritetit... por nëse ndodhë atëherë duhet të ndodhë vetëm për hir të Allahut.

- Në këtë hadith përmendja e dhënies, dashurisë, urrejtjes, ndalesës, martesës, janë vetëm shembuj të cilët i Dërguari, salallahu alejhi ue selem, i ceku vetëm si shembuj që nuk nënkupton se gjërat tjera nuk hyjnë në këtë rregull, por çdo vepër që bëhet apo lihet për asgjë tjetër por vetëm për Allahun atëherë futet në këtë rregull. Në të hyjnë ngrënia, pirja, gjumi, të folurit, heshtja... Allahu në Kuran thotë: ***"Thuaj; namazi im, kurbani im, jeta dhe vdekja ime janë vetëm për Allahun Zotin e gjithësisë"*** (En'am, 162).

Fjala e të Dërguarit, salallahu alejhi ue selem: ***"atij njeriu i është plotësuar besimi".***

Pra besimi mbetet i pa plotësuar përderisa besimtari nuk e punon çdo punë vetëm për Zotin e tij, çdo lëvizje, çdo heshtje, sa edhe gjumin e tij. Çdo vepër është e rëndësishme të bëhet për hir të Zotit por në këtë rast veçoj dashurinë e besimtarëve dhe urrejtjen e qafirëve pasi ajo u cek në këtë hadith dhe ky ishte qëllimi i temës që besimtarët çdo gjë ta bëjnë vetëm për Zotin e tyre dhe nga Ai të presin shpërblimin. ■

PREZANTIM I LIBRIT:

"FIKHU I DUAVE DHE I DHIKRIT"

SHKRUAN: ERNES GOGA

Falenderimi i takon Allahut që në gjuhën shqipe janë botuar disa libra mbi duatë dhe dhikrin që nuk kanë qenë më parë. Me këtë begatohet jeta fetare dhe fisnikërohet shpirti i besimtarit shqiptar. Para disa muajsh, shtëpia botuese "Gjurma" botoi librin e vlefshëm të dijetarit të njohur Abdurrezak el-Abadi, djali i dijetarit të madh të Medinës së Resulullahut salallahu alejhi ue selem, AbdulMuhsin el-Abadi. Shejh AbdulMuhsini konsiderohet si njëri prej dijetarëve më të mëdhenj të kohës i cili jeton ende mes nesh.

Shejh AbdulMuhsini (babai i autorit) një kohë të gjatë e udhëhoqi Universitetin më të madh të sunetit, Universitetin Islamik në Medinë, ku edhe njihet si njeriu i cili tokën e vet ia kaloi si vakëf Universitetit të Medinës. Ka të shkruara disa libra ku mes tjerash dalloj librin "Kutubu Resail". Ai mban ligjërata të rregullta edhe sot e kësaj dite në xhaminë e Pejgamberit, salallahu alejhi ue selem. Allahu e ruajt shejhun, dhe i dhëntë të mira në dynja dhe në ahiret ndërsa neve na bëftë që të përfitojmë nga dija e tij.

Autori Abdurrezak el-Abadi trashëgoi babanë e tij në dije dhe urtësi, ndërsa njihet në veçanti me çështjet e akides. Ka shkruar disa libra si: "Fikhu i duave dhe i dhikrit" (4 vëllime), "Shkaqet që shpijnë në shtimin apo pakësimin e imanit" dhe të tjera. Një kohë të gjatë punoi edhe si dekan në Fakultetin e Daves në Medinë ndërsa tash kryen detyrën si profesor në të njëjtin fakultet.

Libri "Fikhu i duave dhe i dhikrit" është libër-komentim lutjesh. Ky libër i jep lexuesit mundësinë që të thithë nektarin e ëmbël të lutjeve dhe dhikreve që janë të transmetuara nga i Dërguari i Allahut, Muhamedi, lavdërimi dhe paqja qofshin mbi të.

Në shpirtin e njeriut dhe në natyrën e tij ekziston nevoja për t'u dorëzuar para Zotit, me qëllim që të shprehë varfërinë dhe

nevojën, dobësinë dhe kërkesat njerëzore. Njeriu, e pranon apo jo, nuk mund të mbijetojë pa ndërhyrjen e jashtme, atë Hyjnore, pa përkrahjen dhe ndihmën e krijuesit Fuqiplotë, të cilën ka mundësi ta sigurojë, përveç të tjerash, nëpërmjet lutjeve. Kjo nevojë artikulohet me shprehjet e gjuhës, të cilat konfirmojnë atë që është në zemrën dhe shpirtin e besimtarit. Kur kësaj i bashkëngjitet edhe përulja para madhështisë së Allahut, kjo e bën lutjen një shprehje të fuqishme të kërkesës së njeriut, të cilën Krijuesi, përderisa nuk ekziston ndonjë pengesë e madhe, nuk e refuzon.

Njeriu gjatë jetës së tij vazhdimisht është në rrugëtim drejt Zotit. Për besimtarin kjo rrugë është e qartë dhe ai e njeh atë përmes shenjave të vendosura përgjatë saj. S'do mend se një nga shenjat më të theksuara në këtë rrugë është përmendja e Allahut. Me përmendjen e Tij qetësohen zemrat, dobësohen armiqtë, tejkalohen brengat dhe shtohet përmallimi për takimin me Të.

Libri në fjalë ofron një udhëzues të drejtë për të hyrë të sigurt në kopshtin e atyre që e përjetuan xhenetin në këtë botë ende pa kaluar në amshim.

Komentet e dhikrit dhe lutjeve të të Dërguarit nga dr. Abrurrezak el-Abad, i njohur me stilin e tij tërheqës, dhe pasurimi i këtyre komenteve me fjalët e dijetarëve më eminent të këtij Umeti, e bëjnë këtë libër të domosdoshëm për çdo besimtar. Uroj që ky libër të shërbejë si fanar i ndriçimit të gjurmëve të atyre që shpëtuan nga kthetrat e kësaj bote kalimtare dhe që me guximin e pashembullt i mposhtën sfidat e saj. ■

MBRETËRIA E BAHREJNIT

Të dhëna të përgjithshme:
Emri i plotë: Mbretëria e Bahrejnit
Kryeqyteti: Manama
Sipërfaqja: 665 km2
Banorët deri më 2007: 1.646.814 b.
Përqindja vjetore e rritjes së banorëve (2000 - 2005): 2.28 %
Përqindja e myslimanëve: 100 %
Gjuha: Arabe
Monedha: Dinari i Bahrejnit
Pavarësia: 16 Dhjetor 1971
Anëtar i Kombeve të Bashkuara: 21 Shtator 1971
Anëtar i Konferencës Islamike: 1972

Islami ka arritur në të qysh në kohën e të Dërguarit të Allahut paqja dhe mëshira e Allahut qofshin mbi të dhe është përforcuar nga Ala bin Hadremijj.

Portugalezët arritën aty në vitin 1514 dhe Osmanlitë u munduan që t'i largonin prej saj. Pastaj atë e sundoi Shah Abasi i parë es-Safevi dhe atë më: 1602 dhe që nga ajo datë historia e këtij vendi lidhet me aspiratat e zgjerimit të Britanisë në Gjirin Persik.

Është pavarësuar në vitin 1971 dhe është shpallur mbretëri kushtetuese ditën e enjte të vitit 14.02.2002.

Bujqësia është shumë e kufizuar. Hurmat janë të përhapura në të.

Bahrejni mbështetet në nxjerrjen e gurëve të çmuar dhe **gjuetinë e peshqve.** Nafta dhe gazi natyror janë zbuluar në të në vitin 1932. Rezervat e naftës janë të kufizuara ndërsa rezervat e gazit janë shumë më të mëdha. Bahrejni investon pasurinë e saj në industri si dhe ndreqjen e tankerëve në limanin të Menamës. Prodhimi i aluminit ka filluar në vitin 1971 dhe në vitin 1993 i ka kaluar shifrën prej 250.000 t. Ura e ndërtuar e cila e lidhë me Arabinë Saudite dhe e cila është e gjatë 30 km. e ka zhvilluar turizmin me Arabinë Saudite dhe Kuvajtin. Gjithashtu një urë e tillë pritet të ndërtohet mes Katarit dhe Bahrejnit dhe do të jetë e gjatë më se 45 km. kështu që pritet të jetë ura më e gjatë në botë. ■

REPUBLIKA E BENINIT

Të dhëna të përgjithshme:
Emri i plotë: Republika e Beninit
Kryeqyteti: Porto Novo
Sipërfaqja: 112.622 km2
Banorët deri më 2005: 8.439.000 b.
Përqindja vjetore e rritjes së banorëve (2000 - 2005): 2.8 %
Përqindja e myslimanëve: 60 %
Gjuha: Frënge.
Monedha: Frank i Afrikës së mesme.
Pavarësia: 1 Gusht 1960 (nga Franca)
Anëtar i Kombeve të Bashkuara: 20 Shtator 1960
Anëtar i Konferencës Islamike: 1983

Islami ka hapur rrugën e tij drejt Afrikës perëndimore me anë të tregtarëve dhe atë përmes moralit të tyre si dhe sjelljes së tyre të çmuar si dhe nëpërmjet Marokos ka ndodhur shpërngulja e

arabëve dhe berberëve deri në Niger dhe pjesë tjera të Afrikës Perëndimore e është zgjeruar të përhapurit e tij në periudhën e Murabitinëve.

Pastaj Fulanijjunët dhe Mendijunët e kanë udhëhequr lëvizjen e Islamit në ato vende. E veçanërisht është përhapur në kohën e Dan Fudi Fulani (1232) dhe atë në vitin 1754 - 1917 ngase, ai e kishte marre përsipër çështjen e davetit dhe në Afrikën Perëndimore dhe Sudan.

Banorët merren me bujqësi e cila prodhon: Pambuk, misër të bardhë dhe të verdhë si dhe orizin dhe patatet. Gjithashtu është e zhvilluar tregtia regjionale por, theksuar në përgjithësi ekonomia e Beninit është pothuajse e pazhvilluar për këtë qeveria në këtë vend mëton të formojë një klimë për investime të jashtme duke inkurajuar gjithashtu teknologjinë informative dhe duke vënë theks të veçantë në zhvillimin e bujqësisë.

SULLTANATI I BRUNEJIT

Të dhëna të përgjithshme:
Emri i plotë: Republika e Bruneit - Dar es-Selam
Kryeqyteti: Bender Siri Bigavan
Sipërfaqja: 5.765 km
Banorët deri më 2007: 381. 371b.
Përqindja vjetore e rritjes së banorëve (2000 - 2005): 2.5 %
Përqindja e myslimanëve: 80 %
Gjuha: Malaj dhe Angleze.
Monedha: Dollari i Brunejit (BND).
Pavarësia: 1Janar 1984 (nga Britania e Madhe)
Anëtar i Kombeve të Bashkuara: 21 Shtator 1984
Anëtar i Konferencës Islamike: 1984

Islami ka arritur aty nëpërmjet thirrësve në shekullin e tetë sipas hixhretit apo 14 sipas kalendarit diellor e të cilët punonin në ishujt e Flipinëve. Kështu që janë formuar principata dhe sulltanate islame. E prej tyre sulltanati i Bruneit e cila së bashku me sulltanatin e Atchijeh (në Sumatra) përballë forcës së parë portugeze e cila arriti në këtë krahinë dhe e cila ishte nën udhëheqjen e Albo Kerek dhe atë në vitin 1511. Pastaj kanë rezistuar ndaj spanjollëve dhe sundimit britanik më pas. Është pavarësuar në vitin 1984 dhe udhëheqësit e saj tash janë nga familja Al Bulkijje e të cilët krenohen me prejardhjen e tyre arabe.

Pyjet ekuatoriale të dendura (xhunglat) e mbulojnë tri të katërtat e hapësirës së saj.

Bruneji prodhon: Oriz , fruta, druri i kauçukut (Hevea Brazilensis) i mbulon 80 % të tokës të saj bujqësore.

Fushat e Naftës afër bregdetit "Jaspet" si dhe gazi natyror i cili tërësisht eksportohet për në Japoni e ka bërë sulltanin e saj Hasen Bulkije Izzud-din ved-devle një ndër njerëzit më të pasur në botë. ■

FETVA TË ZGJEDHURA

ZGJODHI DHE PËRKTHEU: AGIM BEKIRI

1. Pse muslimanët e kanë të ndaluar përngjasimin me të tjerët?

Përgjigje: Përngjasimi me të tjerët është një gjendje që mund të kaplojë shpirtin e njeriut. Ajo flet për madhështinë e dashurisë ndaj atij me të cilin dëshiron të bëhesh i njëjtë. Në të shumtën e rasteve kjo gjendje paraqet një dukuri jo të shëndoshë. Ligji islam i kushtoi një rëndësi të veçantë kësaj çështjeje. Muhamedi, salallahu alejhi ue selem, prerazi e ndaloi përngjasimin me jobesimtarët, ai tha: *"Kush i përngjet një populli ai është prej tyre"* (Ebu Davudi, sahih).

Lidhur me këtë hadith Shejhulislam Ibën Tejmije thotë: Ajo që më së paku nxirret nga ky hadith është ndalimi i përngjasimit me jobesimtarët edhe pse nga shikimi i parë le përshtypjen e mosbesimit të atij që i përngjan jobesimtarëve. Të njëjtën e kuptojmë edhe nga ajeti: ***"E kush prej jush i miqëson ata, ai është prej tyre."*** (Maide – 51) (Iktidau siratil mustekim)

Urtësinë e ndalimit të përngjasimit me të tjerët mund ta kuptojmë nga analizimi i dëmeve që rrjedhin si pasojë e kësaj dukurie, prej tyre po përmendim:

Përngjasimi i besimtarit me jobesimtarin aludon në mbivlerësimin e pozitës së jobesimtarit ndaj vetvetes dhe kjo në njëfarë mënyre është anashkalim i Sheriatit dhe nënvlerësim i tij.

Përngjasimi me të tjerët është argument për varfërinë shpirtërore, e Sheriati nuk lejon besimtarin të shfaq atë dobësi edhe nëse është realitet ndonjëherë.

Përngjasimi në pamjen e jashtme shoqërohet me dashuri dhe miqësim që vjen nga zemra, andaj njeriu nuk duhet t'i përngjajë veçse atij që e do. Muslimanët urdhërohen të distancohen nga jobesimtarët, Allahu i madhëruar thotë: ***"Besimtarët të mos i miqësojnë mosbesimtarët, e t'i lënë manash besimtarët. E kush bën atë, ai nga feja e Allahut nuk ka asgjë, përveç nëse është për qëllim ruajtja prej të keqes së tyre. Allahu ua tërheq vërejtjen me dënim prej Tij, pse vetëm tek Allahu është e ardhmja."*** (Ali Imran: 28), ***"Nuk gjen popull që e beson Allahun dhe ditën e gjykimit, e ta dojë atë që e kundërshton Allahun dhe të dërguarin e Tij, edhe sikur të jenë ata*** (kundërshtarët) ***prindërit e tyre, ose fëmijët e tyre, ose vëllezërit e tyre, ose farefisi i tyre. Ata janë që në zemrat e tyre*** (Ai) ***ka skalitur besimin dhe e ka forcuar me shpirt nga ana e Tij dhe ata do t'i shpjerë në xhennete, nëpër të cilët rrjedhin lumenj. Aty janë, përgjithmonë. Allahu ua ka pëlqyer punën e tyre dhe ata janë të kënaqur me shpërblimin e Tij. Të tillët janë palë*** (grup, parti) ***e Allahut, ta dini pra, se ithtarët e Allahut janë ata të shpëtuarit."*** (Muxhadele: 22). Pejgamberi, salallahu alejhi ue selem,thotë: *"Hallka më e fortë e imanit është miqësimi për hir të Allahut, armiqësimi për hir të Allahut, dashuria për hir të Tij dhe urrejtja për hir të Tij."* (Taberaniu, sahih). Shejhulislam Ibën Tejmije në librin e tij "Iktidau Siratilmustekim" thotë: "Përngjasimi në pamjen e jashtme shkakton një lloj dashurie dhe miqësie në brendi ashtu siç shkakton dashuria e brendshme përngjasim në pamjen e jashtme. Këtë gjë e

Në këtë rubrikë mirëpresim të gjitha pyetjet e juaja, ndërsa ato më interesante do të botohen.
Pyetjet mund t'i dërgoni në revista@albislam.com

dëshmon realiteti dhe përvoja."

Përngjasimi me jobesimtarët në formë shpien diçka që është më e rrezikshme e që është përngjasimi me ta në brendi, pra të besojë si ata apo të saktësojë fenë e tyre. Mes formës dhe përmbajtjes ka një ndërlidhje të fortë reciproke.

Këto janë disa urtësi për shkak të të cilave Sheriati ndaloi përngjasimin me jobesimtarët. Besimtari urdhërohet t'i zbatojë urdhrat e Zotit dhe të besojë se dobia dhe urtësia qëndrojnë në fjalët e Allahut dhe të Dërguarit të Tij.

(Muhammed b. Salih elMUNEXHID)

2. Afër xhamisë të cilën po e ndërtojmë jetojnë të krishterë. Nëse ata shprehin dëshirë të japin ndonjë ndihmë për xhaminë, a na lejohet ta pranojmë?

Përgjigje: Nëse ata vendojnë ndonjë kusht i cili bie ndesh me fenë tonë atëherë nuk lejohet që të pranoni ndihmat e tyre, por nëse ndihma e tyre është pa ndonjë kusht atëherë nuk prish punë që t'i pranoni ato ngase Pejgamberi, salallahu alejhi ue selem, shumë herë ka pranuar dhurata nga politeistët.

(Fetava Ibën BAZ, 28/237)

3. A lejohet pjesëmarrja nëpër festimet e ndryshme të jobesimtarëve siç është për shembull festa e Vitit të Ri?

Përgjigje: Nuk lejohet pjesëmarrja nëpër festimet e jobesimtarëve për këto arsye:

Një: Sepse është përngjasim me ata kurse Pejgamberi, salallahu alejhi ue selem, ka thënë: *"Kush i përngjanë një populli ai është prej tyre"*. Ky është një kërcënim i madh.

Dy: Pjesëmarrja në ato festa është një lloj i miqësimit të tyre, kurse Allahu i madhëruar thotë: ***"O ju që besuat! Mos zini miq as jehuditë, e as të krishterët. Ata janë miq të njëri-tjetrit. E kush prej jush i miqëson ata, ai është prej tyre. Vërtet All-llahu nuk vë në rrugë të drejtë popullin zullumqar".*** (Maide – 51), ***"O ju që besuat, nëse keni dalë*** (prej vendlindjes) ***për hir të luftës për rrugën Time, duke kërkuar kënaqësinë Time ndaj jush, mos e zini mik armikun Tim dhe armikun tuaj, duke shprehur ndaj tyre dashuri, kur dihet se ata mohuan të vërtetën që u erdhi juve. Ata e dëbojnë të dërguarin dhe ju, sepse i besoni Allahut, Zotit tuaj, e ju fshehurazi u ofroni miqësi, po Unë më së miri e di atë që e keni fshehur dhe atë që e keni publikuar. Ai që punon ashtu nga pala juaj, ai e ka humbur rrugën e drejtë".*** (Mumtehane, 1)

Tre: Festat janë çështje fetare që lidhen me besimin siç thuhet në hadith: *"Çdo popull ka festat e tyre kurse ky* (Bajrami) *është festa jonë."*

Katër: Ajetin: ***"***(Robërit e Zotit janë) ***Edhe ata që nuk dëshmojnë të rrejshmen..."*** shumë dijetarë e kanë komentuar se bëhet fjalë për festat e jobesimtarëve.

Në këtë ndalesë përfshihet dhurimi i kartelave uruese, shitja e tyre, kandilat, bredhat, ushqimet e ndryshme dhe gjithçka që lidhet me festat e tyre.

(Muhammed b. Salih elMUNEXHID)

4. Jetoj në perëndim, dhe gjatë festës së Vitit të Ri në oborrin tim vendoj një bredh të zbukuruar, jo për të madhëruar fenë krishtere por për t'i gëzuar fëmijët e mi. A më lejohet një gjë e tillë?

Prej jush kërkohet që fëmijët tuaj t'i orientoni kah e mira, t'i mësoni ata se duhet të jenë krenarë me fenë e tyre dhe të ruajnë identitetin e tyre, sidomos kur bëhet fjalë për ju që jetoni në vende joislame. Gjërat e këtilla siç i ke përmendur në pyetje (vendimi i bredhit të zbukuruar në shtëpi) zbehin dhe asimilojnë fëmijët tuaj në shoqërinë në të cilën jetoni dhe nuk u japin atyre krenarinë e një besimtari i cili e njeh Zotin e tij. Këto festa duhet të shfrytëzohen për t'iu treguar fëmijëve devijimin e tyre dhe se mbahen për gjëra të pavlefshme që s'ju bëjnë dobi atyre. Allahu të bekoftë ty dhe fëmijët tuaj dhe ju ruajt nga çdo e keqe. ■

(Jasin b. Nasir elHATIB)

HISTORIA E PALESTINËS SË VJETËR (3)

Në vitin 1000 p.e.s ngjau një betejë mes Davudit alejhi selam dhe kundërshtarit të tij. Në këtë betejë ngadhënjeu Davudi alejhi selam, që hyri në Kuds dhe e bëri selinë e shtetit të Beni Israilëve

TARIK SUVEJDAN

Rikthimi i Arkës

Më pas pejgamberi i tyre i lajmëron se Allahu ua ka dërguar këtë mbret dhe gjithashtu atij i ka dhënë shenja dhe argument për këtë post. Ato (shenjat) ishin, se arka që ua patën marrë atyre do të rikthehet dhe do ta mbajnë melekët. Allahu i Madhëruar thotë: "*Pejgamberi i tyre u tha: "Shenjë e sundimit të tij është që t'ju sjellë arkën, që e bartin engjëjt dhe që aty të gjeni qetësim* (shpirtëror) *nga Zoti juaj, e edhe diçka që ka mbetur nga thesari i familjes së Musait dhe Harunit. S'ka dyshim se e gjithë kjo, po qe se jeni besimtarë është një fakt për ju"."* Bekare 248. Kur e panë se melekët fluturojnë duke e mbajtur atë, nuk u besuan syve të tyre derisa u erdhi para duarve, e hapin kur ja me të vërtetë ishte arka që patën humbur një herë e një kohë të gjatë. U gëzuan shumë dhe u pajtuan në caktimin e Talutit mbret për ata.

Ekzistojnë në dokumente të vjetra piktura të arkës, se si e mbajnë atë melekët me flatra. Kjo ngjarje tek ata është e vërtetuar në historinë dhe librat e tyre, mirëpo ata nuk i kanë parë melekët (larg saj), por ata i kanë imagjinuar melekët e pastaj i kanë pikturuar. Kjo është një ngjarje e mirënjohur tek ata, po a e kanë respektuar mbretin e tyre pas kësaj mrekullie të re?!

Kundërshtimi i jehudive ndaj Talutit

Ata mohuan sërish dhe bënë inat. Me mbretin nuk dolën në luftë, përveç një grupi të vogël që kishin besuar dhe i kishin qëndruar besnik atij. Mbreti kishte dalë me atë grup dhe gjatë rrugës kishin hasur në një lumë. Mbreti i kishte urdhëruar të mos pinë ujë në atë lumë dhe u kishte thënë se kush pi ujë në atë lumë, nuk do të jetë me të, e ai që nuk pi ujë do të jetë me të. Këtë urdhër e dha për t'ua provuar durimin dhe mundësitë për të duruar dhe për luftë. Të gjithë pinë ujë përveç një pakice prej tyre. Edhe pas gjithë asaj që arritën të përjetojnë; jehuditë të vazhdojnë me inat dhe kundërshtim?!

Allahu i Madhëruar ka thënë: *"E kur doli* (prej qytetit) *Taluti me ushtrinë, tha: "Allahu do t'ju sprovojë me një lumë, e ai që pi prej atij, ai nuk është me mua, e kush nuk e shijon atë, ai është me mua, përveç atij që me dorën e vet e pi një grusht"! Mirëpo, me përjashtim të një pakice prej tyre, ..."* Bekare 249.

Pakica besimtare

Megjithatë ky grup i vogël marshuan, që të përballen me Amalikitët trupmëdhenj. Jehuditë thanë: *"..."Ne sot nuk kemi fuqi kundër Xhalutit dhe ushtrisë së tij"! Po ata që ishin të bindur se do ta takonin Allahun thanë: "Sa e sa grupe të vogla me dëshirën e Allahut kanë triumfuar ndaj grupeve të mëdha"! Allahu është me durimtarët."* Bekare 249

Pastaj i mësoi lutjen dhe u tha atyre: thuani*: "Zoti ynë! Na dhuro durim! Na i*

„...Masonët janë një lëvizje e rrezikshme çifute. Synimet i kanë orientuar në shtrirjen e ndikimit të çifutëve dhe pasuesve të tyre në çdo vend të botës...“

përforco këmbët tona dhe na ndihmo kundër jobesimtarëve!‘ Bekare 250.

Viti 1004 p.e.s Vdekja e Talutit

Pas kësaj fitore, Davudi alejhi selam u martua me vajzën e Talutit. Në vitin 1004 para lindjes së Isait alejhi selam vdes mbreti Talut dhe Beni Israilët u kundërshtuan mes tyre dhe u ndanë. Një palë pasuan të birin e Talutit, pala tjetër pasuan Davudin alejhi selam, si kryerje e amanetit të mbretit të tyre të mëparshëm, sepse (Davudi alejhi selam) ishte më i merituesshëm që ta pasojë në fronin e mbretit.

Viti 1000 p.e.s Mbreti Davud alejhi selam

Pas kësaj mbretëria Davudit alejhi selam u përqendrua në tokat Jehuda dhe trojet përreth saj. Kryeqyteti i saj ishte Halili, ndërsa shteti i birit të Talutit dhe trojet përreth tij kishin si kryeqytet Kudsin. Në vitin 1000 p.e.s ngjau një betejë mes Davudit alejhi selam dhe kundërshtarit të tij. Në këtë betejë ngadhënjeu Davudi alejhi selam, që hyri në Kuds dhe e bëri selinë e shtetit të Beni Israilëve. Kjo mbretëri zgjerohet dhe i përlau disa pjesë të Palestinës, por nuk e përfshiu në tërësi, kështu që bregdeti vazhdoi të jetë nën sundimin e Kenanitëve.

Mbretëria e parë e Beni Israilëve

Ndoshta ne kemi nevojë të ndalemi pak, që të sqarojmë se mbretëria e parë e jehudive, që u formua në Palestinë ishte në vitin 995 p.e.s., ashtu siç e përmendëm. Mirëpo ne që më parë e dimë se **kenanitët** dhe **jebisitët** ishin të parët që e banuan Palestinën dhe e sunduan për një periudhë të gjatë prej 2600 vite p.e.s., d.m.th., se ata kanë qenë banorë të Palestinës. Periudha që sunduan Davudi dhe i biri tij Sulejmani alejhi selam pas tyre nuk ka zgjatur në Palestinë më tepër së nëntëdhjetë vjet. Pastaj jehuditë u ndanë dhe u shpërndanë në të gjitha skajet e botës.

Viti 963 p.e.s Mbreti Sulejman alejhi selam

Në këtë vit vdes Davudi alejhi selam dhe pas tij e mori sundimin e shtetit të jehudive i biri i tij Sulejmani alejhi selam. Ky po ashtu ishte pejgamber dhe tregimet për këtë profet janë të njohura në Kuranin Fisnik. Allahu i kishte nënshtruar atij disa forca të natyrës, si erërat, po ashtu i kishte nënshtruar atij xhinët, zogjtë dhe shtazë të tjera, që punonin atë që ai dëshironte, si gdhendje, pallate dhe gjëra tjera: *“I punonin atij çka ai dëshironte: pallate të fortifikuara, skulptura, pjata (të drunjta) sikurse rezervuare, enë (kazane) të palëvizshme. Veproni duke falënderuar, o familje e Davudit, e nga robërit e Mi, pak janë mirënjohës.*” (Sebe 13) Pas vdekjes së Sulejmanit alejhi selam u përça shteti në mes bijve të tij dhe u dobësua.

Tempulli i paramenduar që pretendojnë

Disa burime tregojnë se Sulejmani alejhi selam është pejgamberi që e ka ndërtuar tempullin për të cilin pretendojnë jehuditë, se i ka themelet edhe sot, por e vërtetë është ajo që gjendet në burimet e shumta islame, se pejgamberi Sulejman alejhi selam e ka rinovuar godinën e Mesxhidil-Aksasë së vjetër, por nuk e ka ndërtuar tempullin, se fjala **hejkel** ka ardhur nga librat e shpifura të Beni Israilëve, të cilat nuk mbështeten në argumente e as në sened (zinxhir të transmetuesve). Për ta sqaruar çështjen e

hejkelit, domosdo na duhet ta sqarojmë në pikat vijuese, që janë përmendur në librat e shenjtë të jehudive:

1 – Tempullin e paramenduar e kanë ndërtuar një numër i madh ushtarësh, që punonin në ndërtimtari, të cilët më vonë u njohën me emrin **"mason"**, që d.t.th. "ndërtues" dhe prej këtu ka ardhur emri masoneri dhe masonë, pra, nga origjina e ndërtuesve të tempullit. Masonët janë një lëvizje e rrezikshme çifute. Synimet i kanë orientuar në shtrirjen e ndikimit të çifutëve dhe pasuesve të tyre në çdo vend të botës. Ata kanë shenja të çuditshme që i kthehen asaj periudhe. Kjo është një lëvizje armiqësore ndaj Islamit dhe po ashtu kundër të gjitha feve, përveç fesë çifute. Për këtë shkak përkatësia në këtë lëvizje është haram dhe krim i madh, sepse kështu do t'i ndihmoje armiqve kundër muslimanëve.

2 – Transmetimet aludojnë se tempulli është ndërtuar në një vend në **Kuds** në afërsi të Aksasë, por nuk ka asnjë histori të qartë, apo argument që tregon vendin e saktë. Përshkrim të saktë të formës së brendshme dhe të jashtme ka vetëm në librat e shenjta jehudie.

3 – Përshkrimi i këtij hejkeli (tempulli) në librat e jehudive është më afër iluzionit, se sa realitetit. Aty ka teprim në përshkrim, saqë pretendojnë se ka qenë kështjellë e gjitha prej ari dhe kjo vjen se jehuditë sipas pretendimeve që kanë të bazuar në librat e tyre të shenjta, thonë se është një përshkrim i saktë. Aty po ashtu thonë për "mihrabin", që për ta është gjëja më e shenjta prej të shenjtave, gjatësia arrin 10 metra dhe trashësia po ashtu 10 metra. Është i mbuluar me ar dhe përpara e ka altarin e madh të mbuluar po ashtu me ar. Aty ka zinxhirë të mëdhenj prej ari të shtrirë para "mihrabit", skulptura të melekëve me flatra të trasha dhjetë llërë. Të gjitha këto prej ari.

4 – Arka është vendosur në "Mihrab" brenda tempullit, ku në mes janë festuar festa të mëdha dhe kanë sakrifikuar si kurban një numër të madh lopësh e delesh.

5 – Historianët dyshojnë në vërtetësinë e transmetimeve lidhur me tempullin, sepse librat e shenjta i kanë shkruar pas periudhës së Musait alejhi selam shtatëqind vjet. Gjatë gjithë kësaj periudhe kanë hasur në ndryshime dhe këtë e pohojnë edhe priftërinjtë e tyre çifutë.

6 – Jehudinjtë sot hulumtojnë për ta gjetur **hejkelin-karkasën** dhe shpojnë vrima në tokë. Në librat e tyre thuhet dhe gjithashtu në shumë transmetime dhe libra të historianëve të tjerë thuhet, se ai tempull është rrënuar dhe djegur në tërësi dhe nuk ka mbetur prej saj dy gurë bashkë.

7 – Në librat e historianëve thuhet, se shtyllat e tempullit kanë qenë prej bakri dhe gurët nuk kanë qenë prej ari, siç mendojnë jehuditë.

Kjo histori është e vërtetuar në librat e shenjta të jehudive dhe në librat e historisë perëndimore para atyre arabe. Kurani Fisnik ka dhënë mjaft hollësi për këto ndodhi dhe po ashtu Suneti me transmetime të shumta. Pas kësaj nuk është e logjikshme të pohohet ndonjë hak për jehuditë në tokën e Palestinës. Ata nuk kanë qenë një ditë banorët dhe vendasit e saj. Ata kanë pasur emigrime të njëpasnjëshme dhe nuk kanë qëndruar aty ndonjë periudhë. Ata e kanë bërë shprehi gënjeshtrën; hipokrizinë dhe tradhtinë në tregti; mashtrimin, thyerjen e besës, prishjen e marrëveshjeve e kanë bërë një zakon të pashmangshëm.

Sot nuk duhet t'i mbyllim sytë nga e gjithë kjo histori e zezë krejtësisht e njollosur. Nuk duhet të besojmë asnjëherë, se ata iu përmbahen marrëveshjeve. Ne lexojmë në historinë e tyre dhe i shohim këto gjëra, por kush do merr mësim? ■

Ali Shaban TANUSHA