Inhoudsopgave

BudgetScanner 3
1. Wat is BudgetScanner? 3
2. Stap 1: Welkom 4
Privacy en veiligheid 5
Korte samenvatting 6
3. Stap 2: Bestanden uploaden 6
Korte samenvatting 7
4. Stap 3: Categorieën en potjes toewijzen 7
4.1. Knoppen Koppelingsregels en Opslaan 7
Koppelingsregels 8
Opslaan 8
4.2. Zalmkleurige waarschuwing 9
4.3. Dashboard met de 5 categorieën 9
4.4. Filteren, sorteren en bewerken 10
Tabbladen voor categorieën 10
Bewerkingen 10
Zoeken/samenvoegen 10
Toewijzen zonder regel 11
Aantal betalingen 11
Sorteren 12
In/Uit 12
4.5. De betalingen toewijzen aan een potje 12
Groepsnaam 13
Categorieën 13
Inkomsten 13
Leefgeld en Leefgeld zonder regel 13
Vaste lasten 13
Sparen 13
Negeren 14
Potje 14
Opslaan 14
Korte samenvatting 14
5. Toewijzen in de praktijk 15
Korte samenvatting 15
Bijlage Woordenlijst 15
Administratiemaatje 16
BudgetScanner 16
Betaalgroep 16
Budget 16
Categorie 16
Categorie zonder potje 16
CSV/XML/CAMT.053 16
Inkomsten 16
JSON-bestand 16
Koppelingsregels 16
Leefgeld 16
Negeren 16
Onbekend 16
PDF-rapport 16
PlusMin app 16
Potje 16
Sparen 16
Stepper 17
Tegenpartij 17
Toewijzen 17
Toewijzen zonder regel 17

Uitgaven 17
Vaste lasten 17
Wildcard 17
Zoeken/samenvoegen 17

BudgetScanner

1. Wat is BudgetScanner?

BudgetScanner helpt je om overzicht te krijgen in je budget. Het is ideaal als je wilt starten met budgetteren. Je kunt je betalingen eenvoudig downloaden bij je bank en aanbieden aan de app. Met de app zet je je bankbetalingen om in een duidelijk overzicht van inkomsten en uitgaven. Je koppelt elke betaling aan een potje, zodat je goed ziet waar je geld naartoe gaat of vandaan komt.

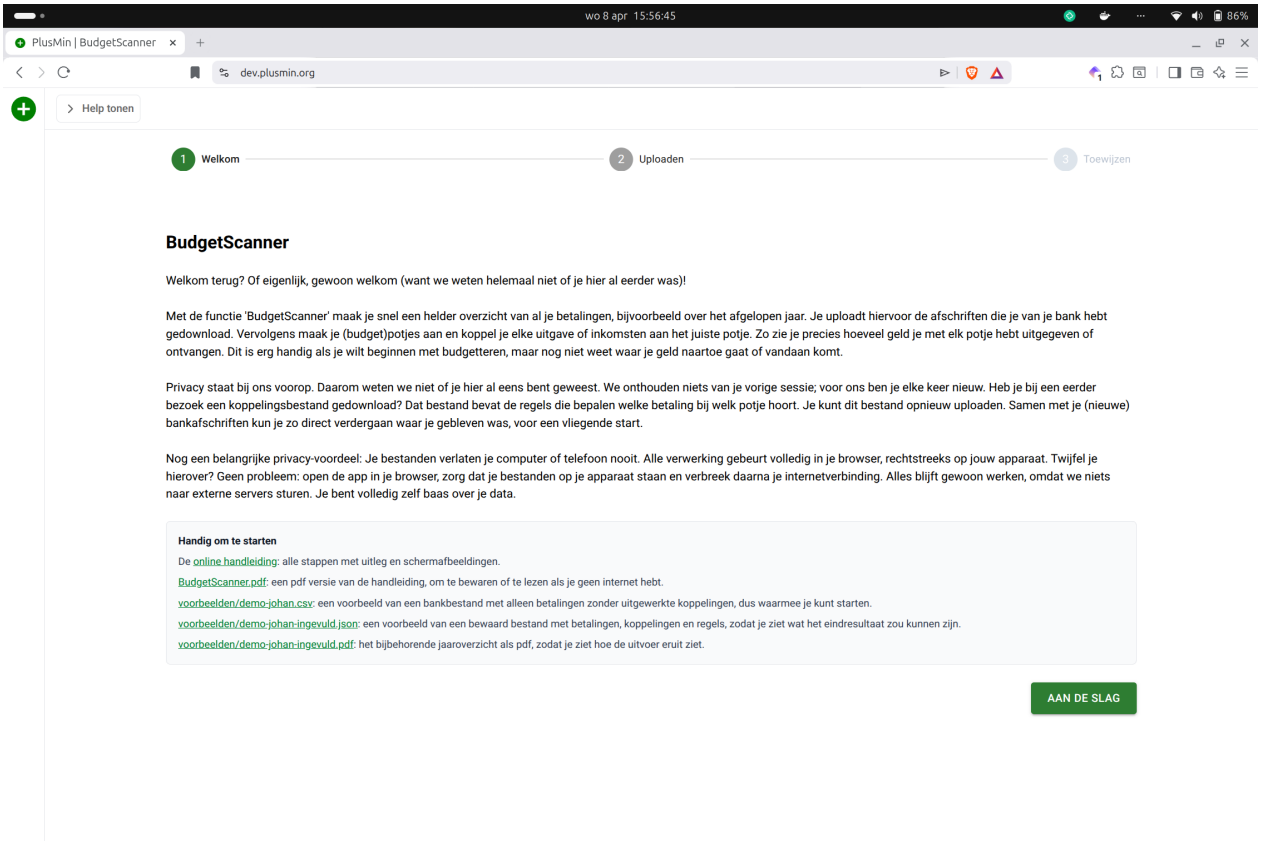

Figuur 1: Startscherm van BudgetScanner met welkomsttekst

Als je de(ze) helptekst wil lezen moet je linksboven, naast het logo, op de knop ‘Help tonen’ klikken. De linkerhelft van het scherm wordt dan gebruikt voor de help tekst terwijl je rechts in de budgetscanner kunt werken. Je kunt in de help dus het deel zoeken waar je mee bezig bent en het rechts dan ook echt doen. Handig toch? En: alle afbeeldingen zijn klikbaar: als je erop klikt worden ze vergroot. Nog een keer klikken en ze zijn weer klein.

Bovenaan elke pagina staat een zogenaamde Stepper met 3 stappen: 1 Welkom, 2 Uploaden en 3 Toewijzen. De verschillende stappen worden in de rest van de handleiding uitgebreid toegelicht. Je kunt de Stepper gebruiken om snel naar een andere stap te gaan door op die stap te klikken. Als je nog geen betalingen hebt geüpload (zie Stap 2), dan is de stap 3 lichtgrijs. Zodra je stap 2 hebt afgerond, wordt de laatste stap ook donkerder en kun je er wel naar toe.

Als je elke betaling hebt gekoppeld aan een potje, kun je de app vragen om een administratie in te richten in de PlusMin app zelf. Dit is niet verplicht, maar het kan wel. Anders weet je in elk geval welke budgetten voor jou van belang zijn. Je kunt het overzicht opslaan in een overzichtelijk rapport om het altijd na te kunnen kijken.

Als hulpvrager sta jij natuurlijk centraal: jij wilt leren budgetteren en daar kan BudgetScanner je heel goed bij helpen. Je hoeft niet alles in één keer te begrijpen. Het is heel normaal als dit in het begin redelijk ingewikkeld voelt. Kom je er niet goed uit? Dan kun je altijd ondersteuning vragen aan je administratiemaatje. Als je geen administratiemaatje hebt, kun je contact met ons opnemen: wij kennen

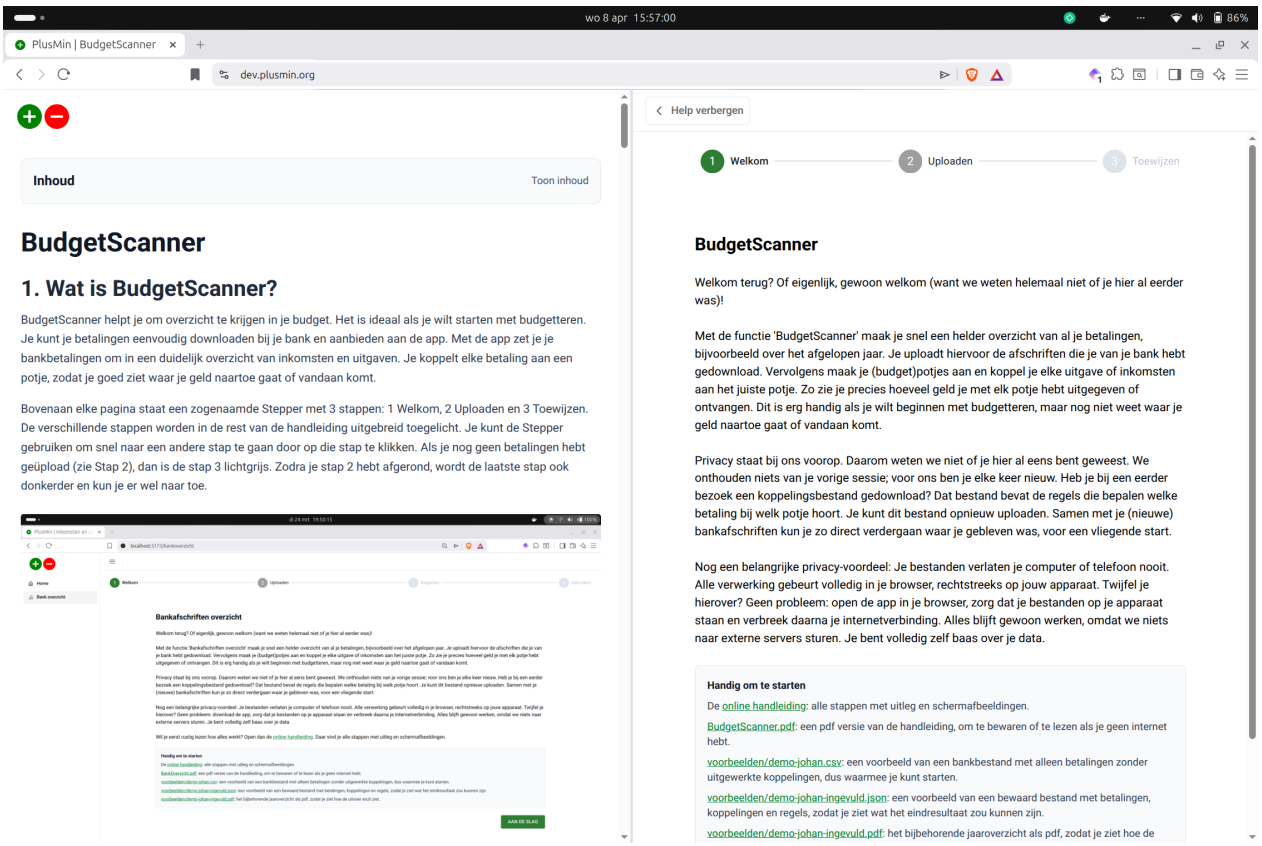

Figuur 2: Startscherm van BudgetScanner met helptekst

veel organisaties die jou kunnen helpen. Het is belangrijk dat je eruit komt, dus zet die stap.

Het belangrijkste doel van BudgetScanner is:

- op basis van je bestaande betalingen overzicht krijgen van waar je geld vandaan komt en waar het naartoe gaat
- daardoor je budgetten kunnen inschatten op basis van echte gegevens, bij voorkeur van een jaar
- een administratie aan kunnen maken in PlusMin app om een vliegende start in de app te hebben

2. Stap 1: Welkom

Voordat je start, is het goed om te weten welke soorten bestanden je kunt gebruiken. In BudgetScanner werk je met CSV/XML/CAMT.053 en/of JSON-bestand.

CSV/XML-bestanden komen rechtstreeks van je bank. Op dit moment ondersteunen we ABN, ING en Rabo voor de CSV-bestanden. XML, door de bank ook CAMT.053 genoemd, ondersteunen we voor alle banken. Als je bank CAMT.053 aanbiedt, heeft dat daarom de voorkeur. Al die bestanden bevatten alleen betalingen. Meestal is dat per bestand van één bankrekening (of spaarrekening of creditcard) tegelijk.

Kies bij voorkeur een periode van een heel jaar. In een jaar komen (bijna) alle soorten betalingen een keer voor. Zo mis je minder snel bedragen die niet elke maand terugkomen, zoals vakantiegeld, een eindejaarsbonus of een abonnement dat je maar een keer per jaar betaalt.

Het JSON-bestand is anders. Dat is een bestand dat je eerder vanuit BudgetScanner hebt opgeslagen. In dit bestand staan alle betalingen die je toen hebt geüpload (ook als dat van meerdere rekeningen of banken was) en alle koppelingen met potjes die je toen hebt gemaakt. Op die manier kun je doorgaan waar je de vorige keer bent gebleven. Als je de browser sluit terwijl je nog dingen hebt veranderd, waarschuwt de browser. Als je dan *Opslaan als JSON* gebruikt, weet je zeker dat er niets verloren gaat. De knop *Opslaan* zit in de stap *Toewijzen*; daar komen we nog op terug.

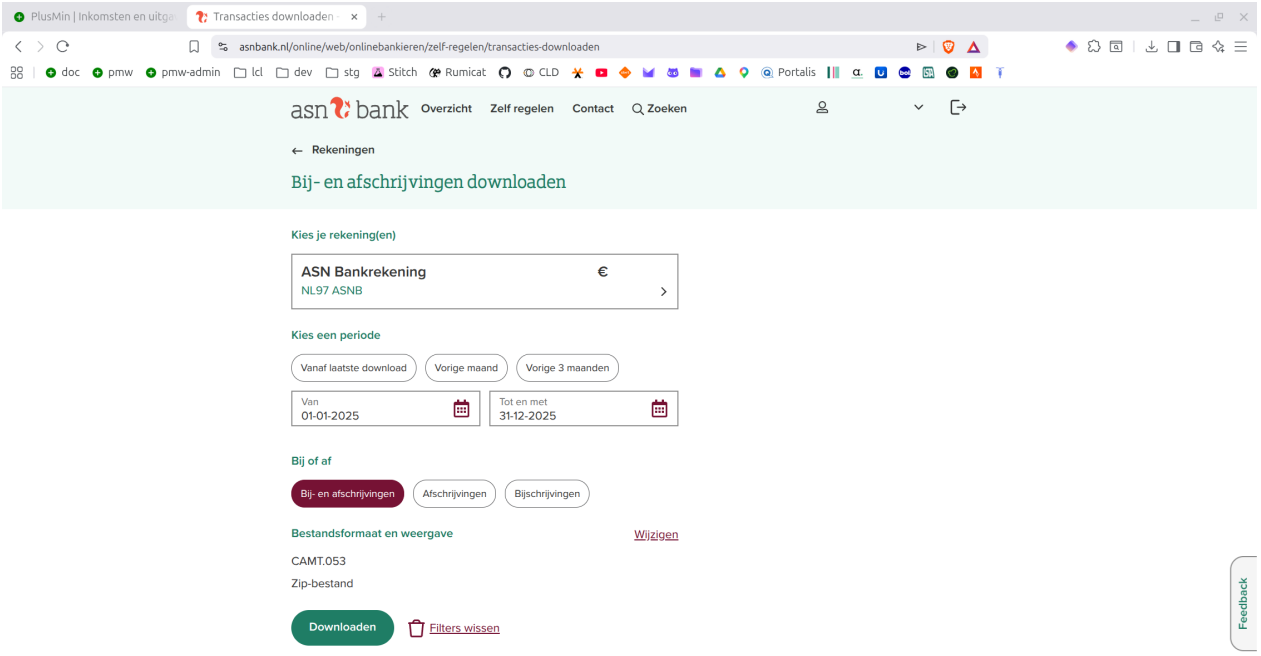

Figuur 3: Voorbeeld downloadscherm (ASN bank)

Gebruik je een JSON-bestand? Dan heb je doorgaans geen andere bestanden meer nodig, want daar zitten alle betalingen al in. Alleen als je nieuwe betalingen, van een andere rekening of van andere maanden, wilt toevoegen, heeft dat nut.

Heb je meerdere rekeningen, spaarrekeningen of creditcards? Dan kun je die allemaal aanbieden. De app houdt deze rekeningen uit elkaar. Let op: interne boekingen komen dubbel voor. Een overboeking van rekening A naar rekening B zie je dan vaak twee keer terug. Filter deze dubbele interne boekingen daarom zelf in de stap *Toewijzen* eruit door ze te negeren.

Het is daarom vaak verstandiger niet alle rekeningen te uploaden:

- spaarrekeningen zijn gekoppeld aan een betaalrekening. Als je de betaalrekening hebt geüpload kun je daar precies zien hoeveel je hebt gespaard. Het voegt weinig toe om ze beide te hebben. Let op: vanuit de betaalrekening is het inleggen van spaargeld een betaling en dus negatief. Met andere woorden: hoe negatiever je spaarsaldo, hoe meer je hebt gespaard.
- credit cards zijn ook gekoppeld aan een betaalrekening. Als je de credit card veel, en voor heel verschillende dingen gebruikt kan het goed zijn ook de credit card te uploaden. Je kunt dan elke betaling met de credit card aan een ander potje toewijzen. Gebruik je de credit card voor zelzefde soort dingen? Gebruik dan alleen de betaling van de betaalrekening naar de credit card.
- cash betalingen kun je niet uploaden, want daar heb je geen bestand van. Je hebt het cash geld misschien wel opgenomen van de betaalrekening. Dan kun je die betaling gebruiken om het aan een potje toe te wijzen.

Welke rekeningen wel, en welke niet uploaden is best ingewikkeld. Typisch een onderwerp om met je administratiemaatje te bespreken.

Privacy en veiligheid

Je bestanden blijven op je eigen apparaat. BudgetScanner verwerkt je gegevens in je browser. Je data wordt niet naar een externe server gestuurd.

Korte samenvatting

Werk je met CSV/XML, dan laad je je bankbetalingen in. Werk je met JSON, dan kun je meestal direct verder waar je eerder was gebleven. Kies bij voorkeur een heel jaar, zodat je een compleet beeld krijgt.

3. Stap 2: Bestanden uploaden

In deze stap laad je je bestanden in. Dat kan op twee manieren: sleep bestanden naar de uploadzone, of klik op de zone en kies bestanden vanaf je apparaat.

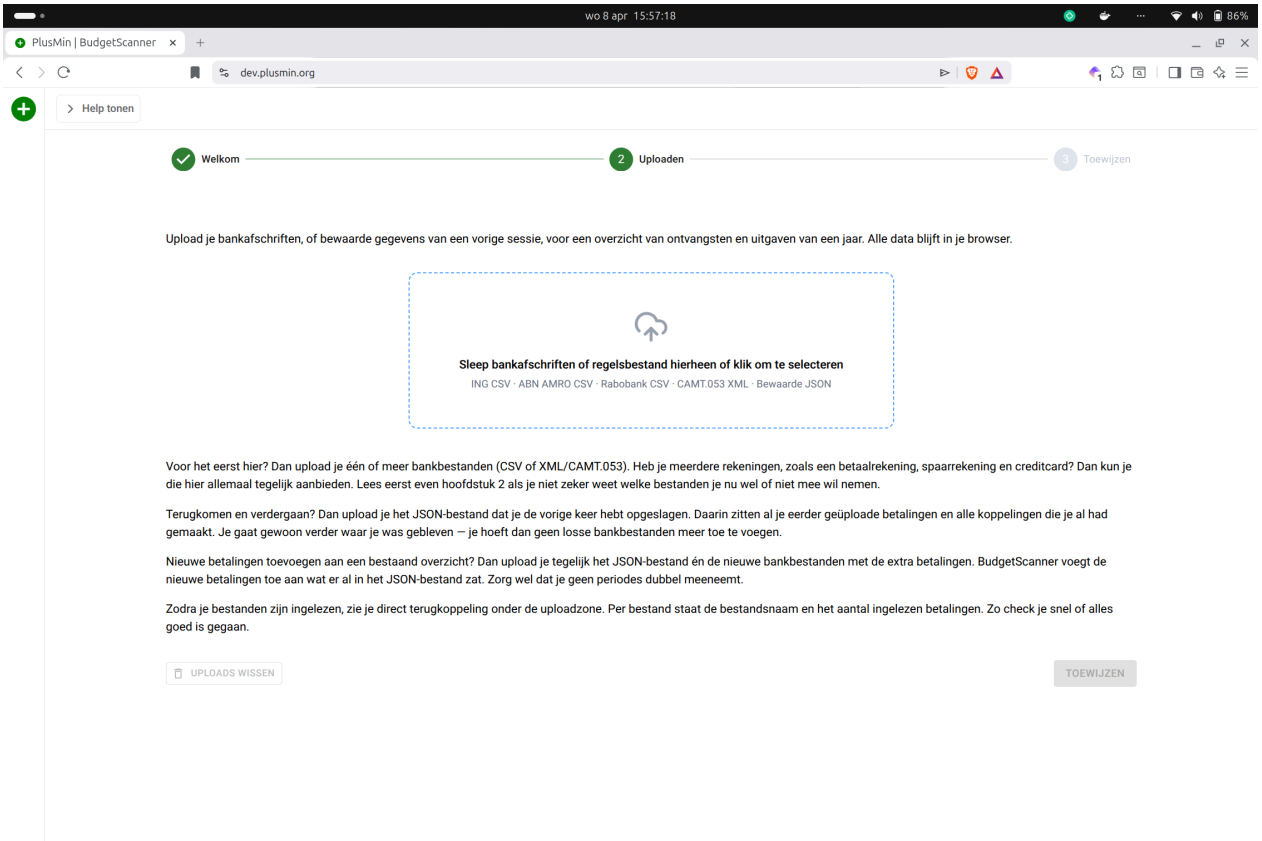

Figuur 4: Bestanden uploaden

Hoe je begint, hangt af van of je hier voor het eerst bent of terugkomt.

Voor het eerst hier? Dan upload je één of meer bankbestanden (CSV of XML/CAMT.053). Heb je meerdere rekeningen, zoals een betaalrekening, spaarrekening en creditcard? Dan kun je die hier allemaal tegelijk aanbieden. Lees eerst even hoofdstuk 2 als je niet zeker weet welke bestanden je nu wel of niet mee wilt nemen.

Terugkomen en verdergaan? Dan upload je het JSON-bestand dat je de vorige keer hebt opgeslagen. Daarin zitten al je eerder geüploade betalingen en alle koppelingen die je al had gemaakt. Je gaat gewoon verder waar je was gebleven — je hoeft dan geen losse bankbestanden meer toe te voegen.

Nieuwe betalingen toevoegen aan een bestaand overzicht? Dan upload je tegelijk het JSON-bestand én de nieuwe bankbestanden met de extra betalingen. BudgetScanner voegt de nieuwe betalingen toe aan wat er al in het JSON-bestand zat. Zorg wel dat je geen betalimngen dubbel meeneemt.

Zodra je bestanden zijn ingelezen, zie je direct terugkoppeling onder de uploadzone. Per bestand staat de bestandsnaam en het aantal ingelezen betalingen. Zo controleer je snel of alles goed is gegaan. Bovendien zijn de knoppen ‘Toewijzen’ ‘Uploads wissen’ actief geworden. Die kun je nu dus allebei gebruiken. Met ‘Uploads wissen’ haal je alles weg; je begint eigenlijk weer opnieuw.

Zie je een foutmelding? Controleer dan of het bestandstype klopt (CSV, XML/CAMT.053 of JSON), of het

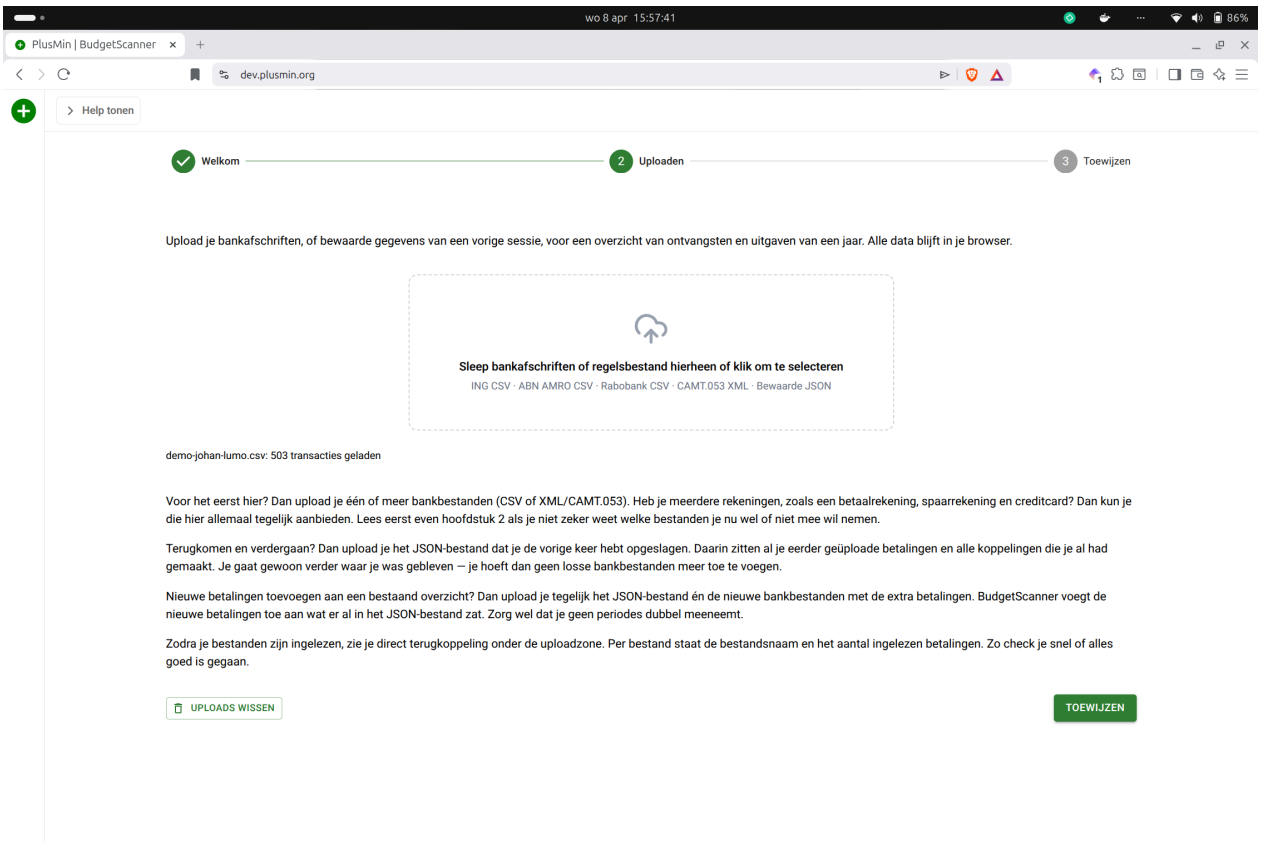

Figuur 5: Bestanden uploaden

bestand echt van je bank komt en niet handmatig is aangepast, en of je niet per ongeluk een leeg of beschadigd bestand hebt gekozen. Als het daarna nog niet lukt, download het bestand opnieuw bij je bank en probeer het nog een keer. Kom je er dan nog niet uit, vraag hulp aan je administratiemaatje.

Als alle bestanden goed zijn ingelezen, ga je door naar stap 3: *Toewijzen*. Dat is de kern van BudgetScanner, daar zet je de betalingen om naar een overzicht dat voor jou klopt.

Korte samenvatting

Begin je voor het eerst, dan upload je bankbestanden (CSV/XML). Kom je terug, dan upload je je opgeslagen JSON. Wil je nieuwe betalingen toevoegen, dan combineer je beide. Na het uploaden ga je door naar stap 3: *Toewijzen*.

4. Stap 3: Categorieën en potjes toewijzen

Dit is de kern van BudgetScanner. Hier geef je aan wat elke betaling betekent voor jouw budget. Je ziet alle betalingen in groepen, op basis van de naam van de tegenpartij. Per groep koppel je een categorie en een potje.

Als je betalingen aan een potje koppelt, leert de app daarvan. Hij maakt dan een regel aan, zodat betalingen van die tegenpartij voortaan automatisch aan dat potje worden gekoppeld.

Elk genummerd blok komt terug, in een eigen paragraaf, hieronder.

4.1. Knoppen Koppelingsregels en Opslaan

Onder de stepper staan twee belangrijke knoppen: *Koppelingsregels* en *Opslaan*.

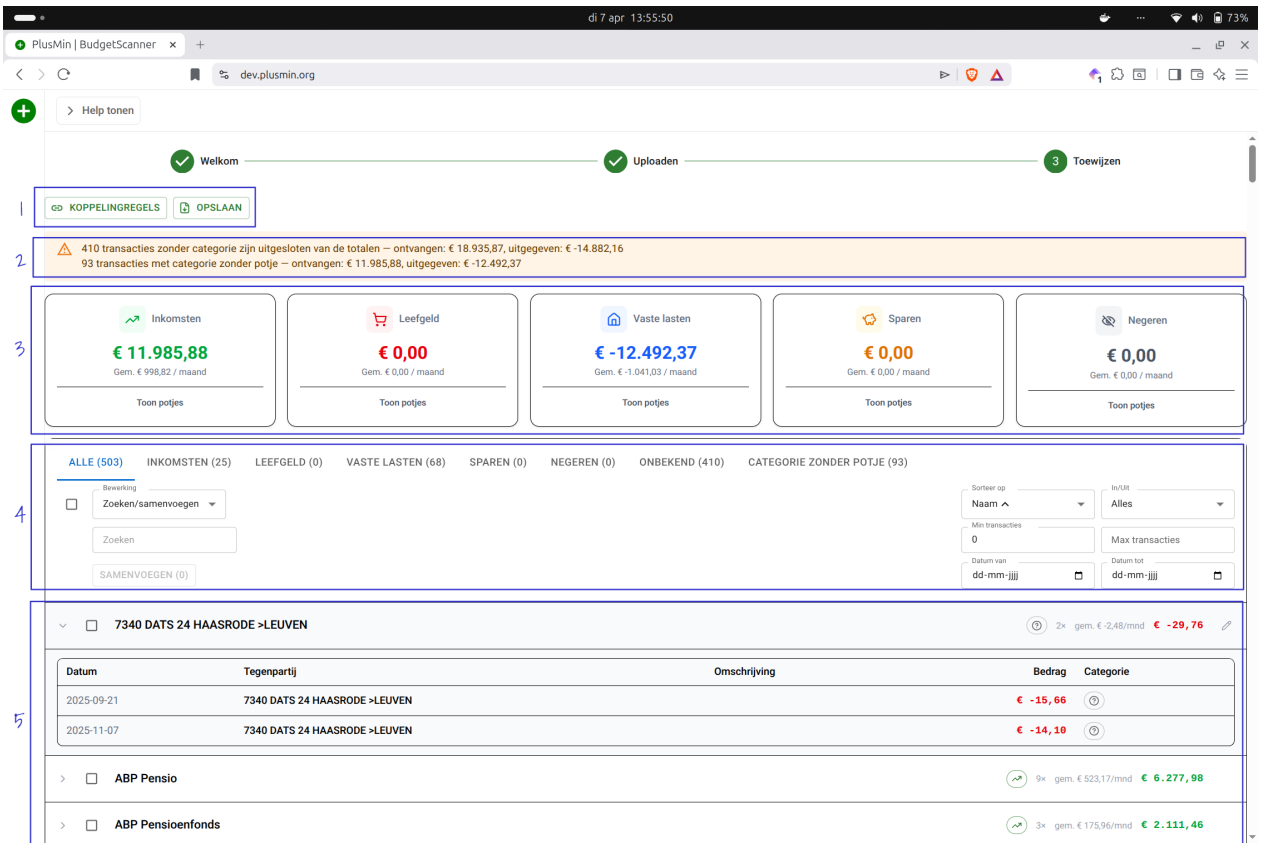

Figuur 6: Betalingen toewijzen aan potjes

Koppelingsregels In *Koppelingsregels* zie je welke herkenningsregels BudgetScanner heeft gemaakt om betalingen automatisch toe te wijzen aan een categorie en een potje.

BudgetScanner maakt de regels vanzelf aan; daar hoef je niets voor te doen. Je kunt wel zeggen dat je wilt toewijzen zonder regel omdat een betaling nooit meer voorkomt. Een regel is dan zinloos. In Toewijzen zonder regel lees je daar meer over.

Elke regel bevat een patroon op de naam van tegenpartij (en soms ook de omschrijving). Als een nieuwe betaling daarbij past, krijgt die automatisch de juiste koppeling. Dat scheelt veel handmatig werk. In dit scherm kun je regels nalopen en aanpassen.

Let op: als je de regel verkeerd aanpast, kan het zijn dat hij niet meer werkt.

Je kunt hier ook potjesnamen aanpassen. De regel blijft dan bestaan, maar gebruikt de nieuwe naam van het potje.

Opslaan Bij *Opslaan* kun je twee soorten bestanden bewaren:

- **JSON**: dit is je werkbestand. Hierin staan alle betalingen, koppelingen, regels en potjes die je hebt gemaakt. Wil je later verdergaan? Upload dan je opgeslagen JSON opnieuw in stap 2: Uploaden. Dan ga je verder waar je was gebleven toen je het bestand bewaarde.
- **PDF**: dit is je rapportbestand. Hierin staat een samenvatting van alle bedragen per potje. Gebruik PDF vooral om je overzicht terug te lezen, te delen of te bespreken met je administratiemaatje.

Sla regelmatig op. Als je per ongeluk de pagina sluit nadat je dingen hebt gewijzigd, worden wijzigingen niet bewaard. Je browser waarschuwt je dan. Klik dan op Annuleren en sla op als JSON.

Tip: in de naam van het JSON-bestand zitten de datum en tijd wanneer je het hebt opgeslagen. Op die manier kun je makkelijker een specifieke versie terugvinden.

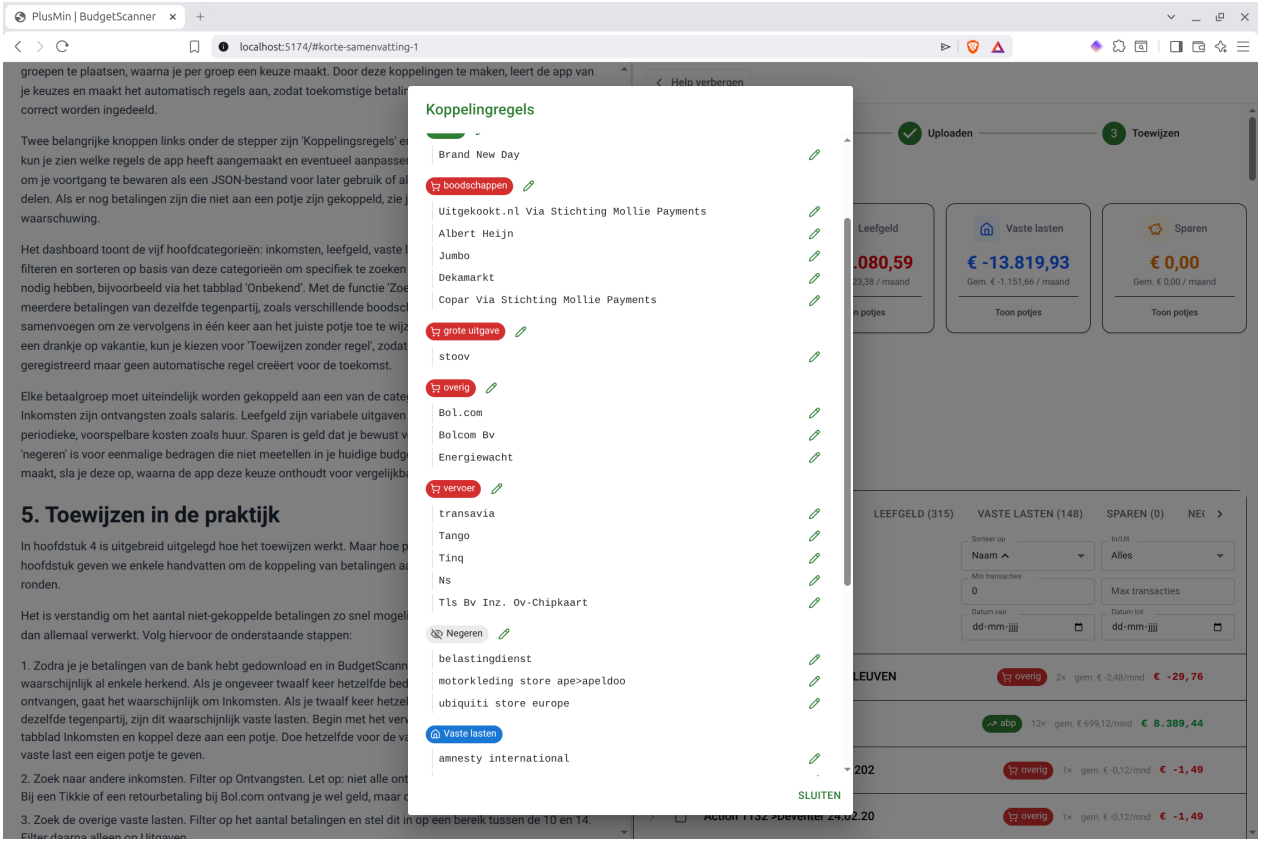

Figuur 7: Overzicht van Koppelingsregels met patronen per categorie en potje

Tip 2: naast de datum en tijd kun je ook meer informatie in de naam stoppen. Bijvoorbeeld: ‘leefgeld-gekoppeld’.

4.2. Zalmkleurige waarschuwing

De zalmkleurige waarschuwing trekt je aandacht als er nog iets openstaat: betalingen zonder categorie of betalingen zonder potje. De betalingen zonder categorie kun je bekijken in het tabblad *Onbekend*. De betalingen zonder potje hebben wel al een categorie, maar nog geen potje. Die kun je bekijken in het tabblad *Categorie zonder potje* (zie paragraaf 4.5).

Figuur 8: De zalmkleurige waarschuwing

Zie deze melding als een checklist: je bent pas echt klaar als hier geen melding meer staat.

4.3. Dashboard met de 5 categorieën

In het dashboard zie je de vijf categorieën: *Inkomsten*, *Leefgeld*, *Vaste lasten*, *Sparen* en *Negeren*. Deze categorieën komen straks terug bij het toewijzen van betalingen aan potjes. Elk potje zit in precies 1 van die categorieën.

Dit dashboard geeft een samenvatting. In het dashboard kun je bij elke categorie de lijst met potjes, inclusief de bedragen, openen door op *Toon potjes* te klikken.

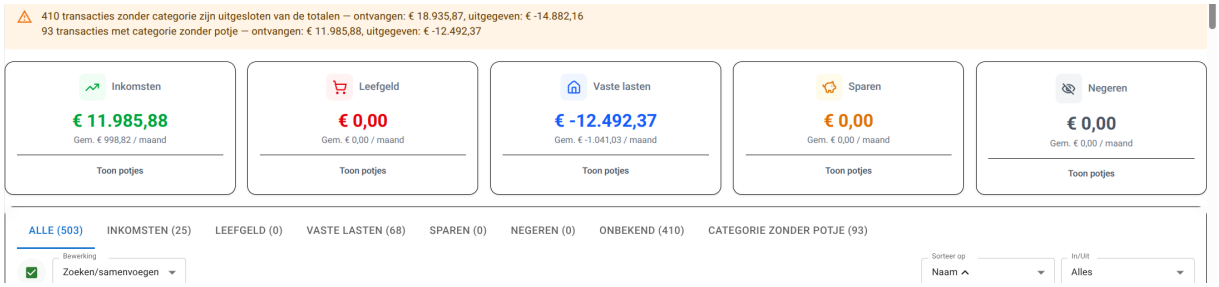

Figuur 9: Het dashboard met categoriën

4.4. Filteren, sorteren en bewerken

Hiermee houd je grip op grote aantallen betalingen. Je hoeft niet alles tegelijk te doen: zoek de betaalgroepen waar nog wat mee moet gebeuren. Met *Filteren* kun je precies die groepen overhouden die je wilt toewijzen.

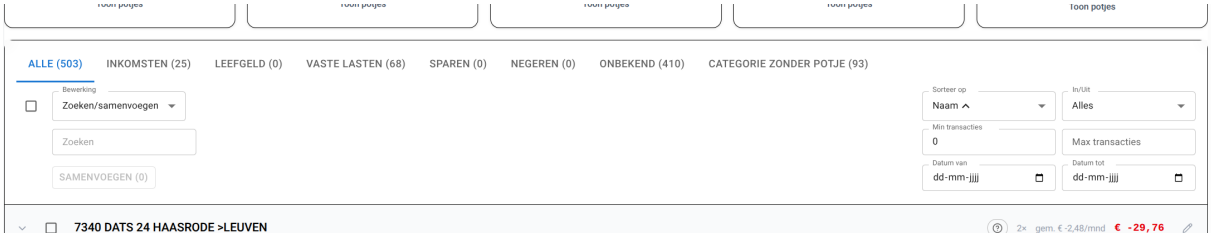

Figuur 10: Filteren, sorteren en bewerken

Het lijkt nu waarschijnlijk wat overweldigend, al die mogelijkheden. Het goede nieuws is: je kunt niets kapot maken! Als je een bestand met betalingen van de bank hebt gedownload, kun je dat telkens opnieuw uploaden in stap 2. Als je voor het uploaden de knop ‘Uploads wissen’ gebruikt kun je echt opnieuw beginnen. Als je een punt hebt bereikt dat je denkt: ‘dit begint ergens op te lijken’, sla je het op als JSON. Hoe dat werkt, lees je in paragraaf 4.1. Ook met zo’n JSON bestand kun je telkens opnieuw beginnen. Alles wat je had gedaan toen je bestand bewaarde neem je dan ook nog mee.

Tabbladen voor categorieën Bovenaan kun je schakelen tussen tabbladen: *Alle*, *Inkomsten*, *Leefgeld*, *Vaste lasten*, *Sparen*, *Negeren*, *Onbekend* en *Categorie zonder potje*. Hiermee **filter** je de betalingen. Achter de naam van de tab staat (tussen haakjes) het aantal betalingen in die categorie.

Onbekend en *Categorie zonder potje* hebben nog aandacht nodig. Daar haal je de meeste winst, omdat dat de betalingen zonder potje zijn.

Bewerkingen Onder de tabbladen zit, helemaal links, het *Bewerking*-veld. Je kunt kiezen uit *Zoeken/samenvoegen* (is de standaardkeuze) en *Toewijzen zonder regel*.

Zoeken/samenvoegen Als je in het *Zoeken*-veld een deel van een naam invult, blijven in de lijst met betalingen alleen betalingen over die **beginnen** met dat zoekwoord. Dat de naam moet beginnen met de opgegeven letters is goed te verklaren. Als je zou zoeken op NS en je vindt alle namen met de letters ns in de naam, krijg je ook Vitens, Transavia en heel veel anderen.

Het kan natuurlijk dat je wel betalingen wilt overhouden die het zoekwoord midden in de naam hebben. Dan kun je gebruikmaken van een zogenaamde *wildcard*: het * (het sterretje dus). Als je het zoekwoord laat beginnen met een *, blijven er veel meer betalingen over in de lijst. Als je zoekwoord ergens in de naam voorkomt, staat het in de lijst.

Zodra je een zoekwoord hebt ingevuld en je de checkbox helemaal links aanklikt, kun je de ‘Samenvoegen’-knop gebruiken. Alle betalingen in de overgebleven groepen worden dan in één groep gestopt. De naam van die nieuwe groep is de zoekterm die je hebt gebruikt. Ook als er een sterretje in staat.

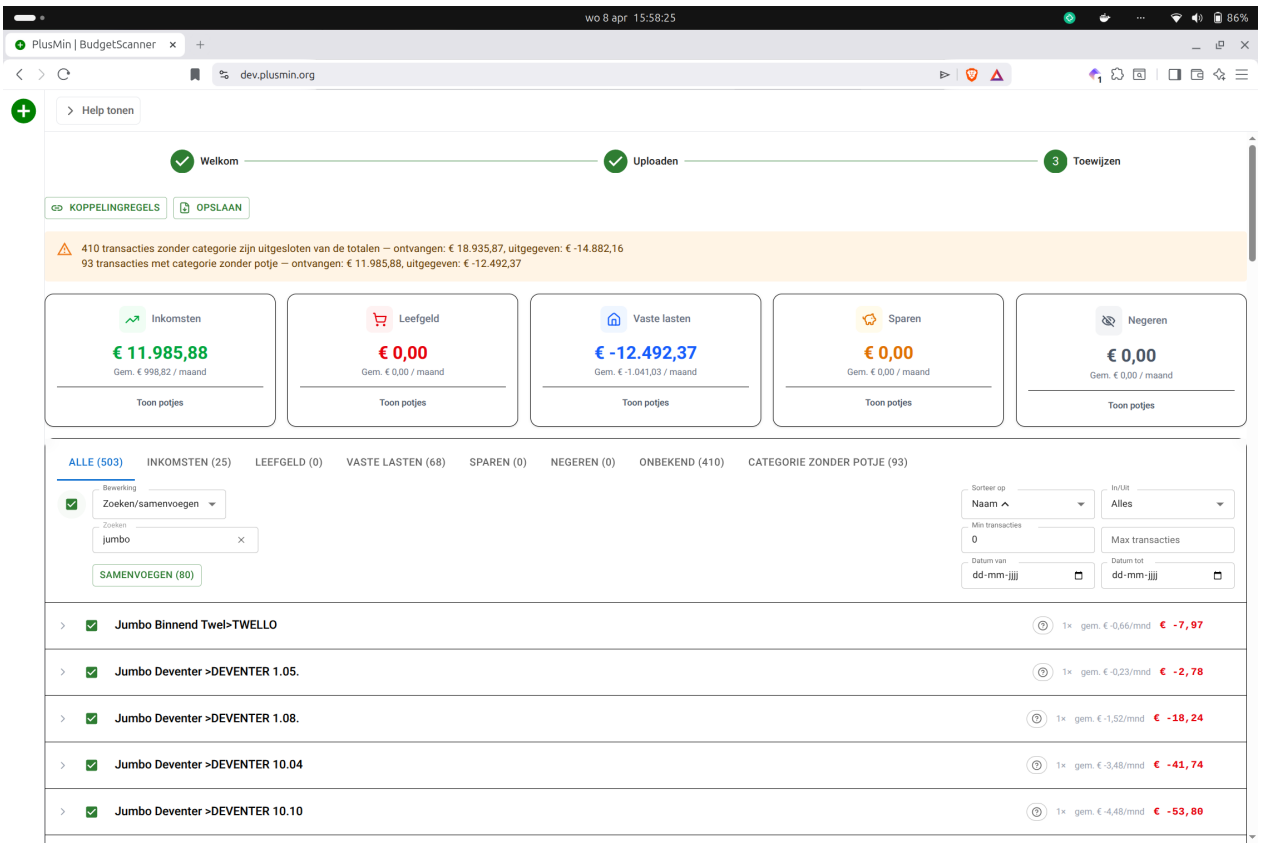

Figuur 11: Zoeken en samenvoegen

Samenvoegen is erg handig. Voorbeeld: alle boodschappen die je bij de Jumbo hebt gedaan, hebben een andere naam. Wel begint elke naam met Jumbo. Als je op ‘jumbo’ zoekt en dan samenvoegt, krijg je alle betalingen bij de Jumbo in één groep. In paragraaf 4.6 leggen we uit hoe zo’n groep met betalingen dan in één keer aan het potje ‘boodschappen’ (of hoe het potje bij jou ook heet) koppelt.

Om samen te voegen **moet** je iets in het zoekveld hebben ingevuld. De zoekterm wordt gebruikt als nieuwe naam voor de samengevoegde betalingen. Maak daarom de zoekterm zo lang mogelijk. Dan is de kans klein dat er straks een andere tegenpartij is met dezelfde zoekterm, terwijl dat over iets heel anders gaat.

Toewijzen zonder regel Voor sommige betalingen wil je helemaal geen regel maken om toe te wijzen. In de paragraaf Koppelingsregels staat meer informatie over die regels. Als je op vakantie in een barretje wat hebt gedronken, hoeft dat later nooit meer gekoppeld te worden. Eén keer en nooit weer. Je hebt daar wel geld uitgegeven en wilt het ook aan een potje toewijzen, maar zonder regel.

Kies eerst in het *Bewerking*-veld voor *Toewijzen zonder regel*. Als je dan een aantal betaalgroepen kiest (door de checkboxes aan te klikken), wordt de knop ‘Toewijzen zonder regel’ actief. Als je daar op klikt, kun je kiezen aan welk potje je die betalingen wilt toewijzen. Je kunt alleen kiezen voor Leefgeld-potjes. Voor alle andere categorieën is een regel wel handig.

Het kan zijn dat je een tussenscherm met waarschuwingen krijgt. Lees de waarschuwing en kies om wel of niet door te gaan.

Toewijzen zonder regel is erg handig als je er bijna bent: je hebt bijna alles gekoppeld, maar er blijven losse betalingen over. Je kiest het tabblad Onbekend, selecteert ze allemaal en koppelt ze allemaal aan één potje.

Aantal betalingen In de volgende 2 velden kun je het minimum en maximum van het aantal betalingen in een betaalgroep kiezen. Dit is handig als je op zoek bent naar inkomsten of vaste lasten. Als die elke maand terugkomen, zitten er 12 in zo’n groep.

Let op: niet alle vaste lasten komen 12 keer voor. Voorbeeld: GBLT, die gemeentelijke belastingen int, doet dat in 10 maanden. Of: de energieleverancier betaal je 12 x per jaar + de jaarlijkse eindafrekening; 13 x dus. Als je per kwartaal, elke 3 maanden, betaalt, heb je maar 4 betalingen. Enzovoorts.

Sorteren In het sorteren-veld kun je een andere sortering van de betalingen kiezen: op Naam, Categorie, Potje, Aantal betalingen of Bedrag. Als je nog een keer dezelfde sortering kiest, draait de sortering om.

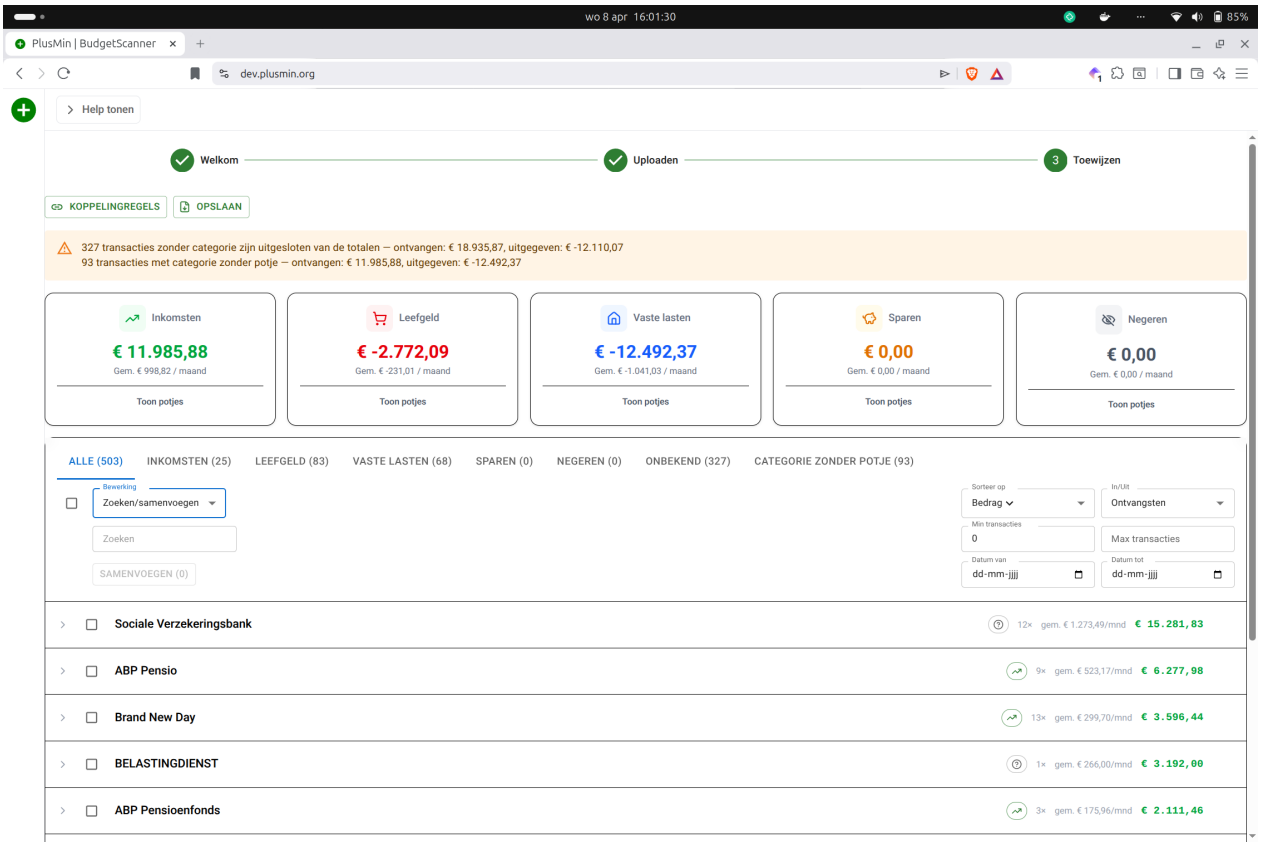

Figuur 12: Ontvangsten gesorteerd op bedrag

In/Uit Met In/Uit kun je kiezen of je alleen Ontvangsten, alleen Uitgaven of alles wilt zien. Handig om bijvoorbeeld Inkomsten te zoeken die niet zijn herkend.

4.5. De betalingen toewijzen aan een potje

In de betalingen-lijst doe je het echte werk. Hier gaan we de betaalgroepen toewijzen aan een potje. Het is erg simpel.

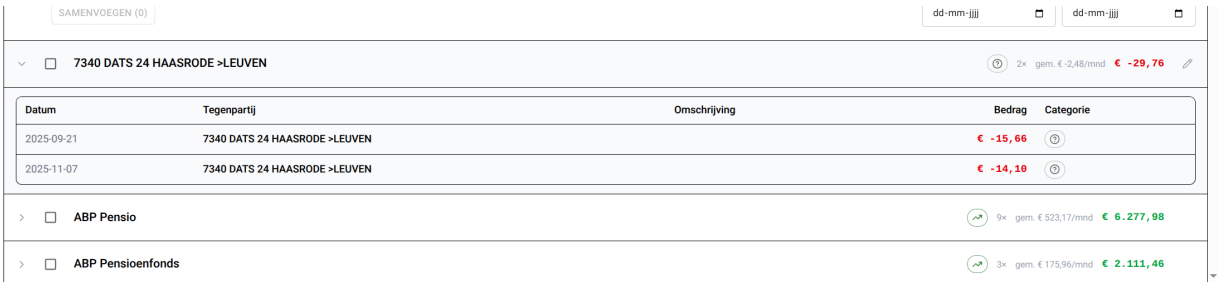

Figuur 13: Betalingen

Zorg eerst dat alle betalingen die je wilt toewijzen in één groep zitten. Hoe je dat doet, staat in paragraaf 4.5. Dat is vooral voor het gemak en niet echt noodzakelijk. Hoe meer betalingen je in 1x kunt toewijzen, hoe sneller je klaar bent.

Klik op het potlood-icoontje, helemaal rechts, bij een groep om toe te wijzen. Het 'Potjes toewijzen'-schermpje verschijnt.

Groepsnaam Gewoonlijk is de Groepsnaam de naam van de tegenpartij waar de betaling naartoe is gegaan of van wie de betaling is ontvangen. Als je met zoeken en samenvoegen betalingen in een groep hebt gestopt, is het de zoekterm die je daarvoor hebt gebruikt.

In beide gevallen maakt BudgetScanner een regel aan dat een betaling van/naar die Groepsnaam aan het potje wordt gekoppeld dat je straks gaat kiezen.

Categorieën Je kunt kiezen uit 5+1 categorieën. We lopen ze allemaal langs.

Inkomsten Inkomsten zijn (bijna) alle betalingen die je ontvangt.

Om met dat 'bijna' te beginnen: als je uit bent geweest, jij hebt betaald, en je hebt Tikkies gestuurd, dan rekenen we die betalingen niet tot inkomsten. Die koppel je aan het potje waar je de betaling aan hebt gekoppeld. Wat dan overblijft, is precies wat je zelf hebt uitgegeven.

Inkomsten zijn salaris, toeslagen, uitkering, pensioen, AOW, enzovoorts. Voor de meeste mensen krijg je inkomsten elke maand. Maar daar zijn uitzonderingen op. Als ondernemer krijg je heel onregelmatig je inkomsten. De facturen die je betaald krijgt, zijn wel gewoon inkomsten.

Leefgeld en Leefgeld zonder regel Leefgeld-uitgaven zijn wisselend, zoals boodschappen of vrijetijdsbesteding. Ze komen een paar keer per maand of zelfs week terug. Meestal niet op vaste dagen. Je wilt vooral het inzicht hoeveel je er deze periode nog aan kunt uitgeven. Dat helpt om binnen budget te blijven.

Je kunt de redenering ook omdraaien: alle uitgaven die niet regelmatig terugkomen en waarvoor je niet hebt gespaard, noemen we Leefgeld.

Als het niet nodig is dat er een regel wordt aangemaakt voor deze tegenpartij, kies je voor Leefgeld zonder regel. De betaling wordt wel aan een potje gekoppeld, maar zonder regel. Een volgende keer wordt de betaling niet automatisch gekoppeld.

Vaste lasten Vaste lasten zijn voorspelbare uitgaven, zoals huur, abonnementen of de aflossing van een lening. Ze komen periodiek terug (niet per se elke maand), en je wilt gewaarschuwd worden als ze niet op tijd zijn betaald. Vaak zijn vaste lasten het resultaat van een contract. Als je niet betaalt, ontstaat er een achterstand. Dat kan hele nare gevolgen hebben.

Dat geldt niet altijd. Een maandelijkse donatie aan een goed doel noemen we ook een vaste last. Soms kun je het ook opzeggen zonder gevolgen. Voorbeeld: een abonnement op een tijdschrift.

In de PlusMin app geven we vaste lasten daarom een prioriteit. Hoe belangrijker de vaste last, hoe zorgvuldiger je moet zorgen dat je hem elke keer betaalt. In het BudgetScanner is dat nog niet van belang: pas als je de PlusMin methodegaat gebruiken wordt het belangrijk.

Sparen Sparen houdt in dat je bewust een gedeelte van je geld niet direct uitgeeft, maar bewaart voor later. Zo bouw je een veiligheidsnet op voor onverwachte kosten en dingen die je niet in één keer kunt betalen.

Sparen kan zowel gaan over het geld IN je spaarpot stoppen als er geld UIT halen. Als je de betalingen van je betaalrekening hebt geüpload, is sparen een afschrijving (een uitgave, want van betaal- naar spaarrekening). Bij het opnemen van spaargeld is het juist een ontvangst (want van spaar- naar betaalrekening). Als je er vervolgens weer wat mee koopt, is dat weer 'gewoon' een uitgave.

Als je meer geld hebt gespaard dan dat je aan spaargeld hebt uitgegeven, is Sparen in het dashboard dus negatief. Raar maar waar. En als je het weet, hoef je er niet van te schrikken.

Negeren Negeren is een buitenbeentje in de categorieën. Stel je hebt dit jaar een flinke belastingteruggave gehad. Mazzeltje. Je bent nu aan het budgetteren voor komende jaren. Je verwacht de komende jaren geen andere belastingteruggaven, dus wilt je hem niet meenemen in je budgetten. Dan koppel je de betaling aan Negeren. Dan telt hij niet mee.

Andersom kan natuurlijk ook: je hebt jezelf dit jaar getracteerd op een nieuwe gitaar, omdat je die belastingteruggave had. Dat soort uitspattingen zit er voorlopig niet in. Dan koppel je de gitaar ook aan de categorie Negeren.

Als je 2 gekoppelde rekeningen hebt opgevoerd moet je de betalingen van de een naar de ander ook negeren. Stel je hebt een credit card en een betaalrekening. Elke maand vul je de credit card weer aan. Op de betaalrekening is dat een uitgave. Op de credit card een ontvangst. Je kunt ze dan allebei het best negeren.

Negeren heeft geen potjes.

Potje Naast de Groepsnaam en de Categorie moet de betaalgroep ook nog aan een potje worden gekoppeld. Dat doe je in het onderste veld.

Als je een categorie hebt gekozen en je klikt in het Potje-veld, zie je alle potjes die nu al aan die categorie zijn gekoppeld.

Wil je een nieuw potje maken? Typ dan gewoon de naam van het nieuwe potje in. Als je daarna opslaat, wordt het potje automatisch aangemaakt.

Pas wel op voor spelfouten. Als je een bestaand potje op een andere manier spelt, wordt het een nieuw potje. Dat is dan niet de bedoeling. Je kunt met Koppelingsregels het verkeerd gespelde potje de goede naam geven. Dan is het weer opgelost.

Opslaan Klik daarna op *Opslaan*. De app leert van jouw keuze en kan vergelijkbare betalingen later automatisch toewijzen.

Korte samenvatting

In stap 3 Toewijzen geef je aan wat elke betaling betekent voor jouw budget door de betalingen toe te wijzen aan een categorie en een potje. De app helpt je hierbij door betalingen van dezelfde tegenpartij automatisch in groepen te plaatsen, waarna je per groep een keuze maakt. Door deze koppelingen te maken, leert de app van je keuzes en maakt het automatisch regels aan, zodat toekomstige betalingen van diezelfde tegenpartij direct correct worden ingedeeld.

Twee belangrijke knoppen links onder de stepper zijn ‘Koppelingsregels’ en ‘Opslaan’. Via ‘Koppelingsregels’ kun je zien welke regels de app heeft aangemaakt en eventueel aanpassen. ‘Opslaan’ geeft je de mogelijkheid om je voortgang te bewaren als een JSON-bestand voor later gebruik of als een PDF-rapport om je budget te delen. Als er nog betalingen zijn die niet aan een potje zijn gekoppeld, zie je dat in de zalmkleurige waarschuwing.

Het dashboard toont de vijf hoofdcategorieën: inkomsten, leefgeld, vaste lasten, sparen en negeren. Je kunt filteren en sorteren op basis van deze categorieën om specifiek te zoeken naar betalingen die nog aandacht nodig hebben, bijvoorbeeld via het tabblad ‘Onbekend’. Met de functie ‘Zoeken en samenvoegen’ kun je meerdere betalingen van dezelfde tegenpartij, zoals verschillende boodschappen bij de Jumbo, in één groep samenvoegen om ze vervolgens in één keer aan het juiste potje toe te wijzen. Voor eenmalige uitgaven, zoals een drankje op vakantie, kun je kiezen voor ‘Toewijzen zonder regel’, zodat deze betaling wel wordt geregistreerd maar geen automatische regel creëert voor de toekomst.

Elke betaalgroep moet uiteindelijk worden gekoppeld aan een van de categorieën en een specifiek potje. Inkomsten zijn ontvangsten zoals salaris. Leefgeld zijn variabele uitgaven die niet vaststaan. Vaste lasten zijn periodieke, voorspelbare kosten zoals huur. Sparen is geld dat je bewust voor later bewaart. De categorie ‘negeren’ is voor eenmalige bedragen die niet meetellen in je huidige budgetplanning. Zodra je een koppeling maakt, sla je deze op, waarna de app deze keuze onthoudt voor vergelijkbare toekomstige betalingen.

5. Toewijzen in de praktijk

In hoofdstuk 4 is uitgebreid uitgelegd hoe het toewijzen werkt. Maar hoe pak je dit aan in de praktijk? In dit hoofdstuk geven we enkele handvatten om de koppeling van betalingen aan potjes zo snel mogelijk af te ronden.

Het is verstandig om het aantal niet-gekoppelde betalingen zo snel mogelijk te verminderen. Uiteindelijk zijn ze dan allemaal verwerkt. Volg hiervoor de onderstaande stappen:

1. Zodra je je betalingen van de bank hebt gedownload en in BudgetScanner hebt geüpload, zijn er waarschijnlijk al enkele herkend. Als je ongeveer twaalf keer hetzelfde bedrag van dezelfde tegenpartij hebt ontvangen, gaat het waarschijnlijk om Inkomsten. Als je twaalf keer hetzelfde bedrag hebt betaald aan dezelfde tegenpartij, zijn dit waarschijnlijk vaste lasten. Begin met het verwerken van deze groepen: klik op het tabblad Inkomsten en koppel deze aan een potje. Doe hetzelfde voor de vaste lasten. Het is raadzaam om elke vaste last een eigen potje te geven.
2. Zoek naar andere inkomsten. Filter op Ontvangsten. Let op: niet alle ontvangen betalingen zijn inkomsten. Bij een Tikkie of een retourbetaling bij Bol.com ontvang je wel geld, maar dit telt niet als inkomen.
3. Zoek de overige vaste lasten. Filter op het aantal betalingen en stel dit in op een bereik tussen de 10 en 14. Filter daarna alleen op Uitgaven.
4. Zoek naar leefgeld. Groepeer de betalingen bij winkels waar je vaak komt en waar je leefgeld uitgeeft, zoals de supermarkt of de drogist.
5. Zoek naar sparen. Sparen is een uitzondering: het opnemen van geld en het sparen ervan hebben bij de bank vaak verschillende namen.
6. Zoek naar echt eenmalige inkomsten of uitgaven. Deze wil je niet opnemen in je budget en kun je daarom negeren. Pas wel op: een nieuwe wasmachine gaat niet snel kapot, maar is het dit jaar misschien de droger of de koelkast? Bedenk bij een eenmalige uitgave of er soortgelijke situaties kunnen ontstaan en reserveer daarvoor wel geld.
7. Als het goed is, zijn er nu veel minder betalingen die niet zijn gekoppeld (zie het tabblad Onbekend) en geen Categorie zonder potje hebben. Alle andere betalingen zijn nu aan een potje gekoppeld. Nu is het tijd om door de lijst te lopen. Hierin zitten vaak veel eenmalige uitgaven waarvoor geen regel nodig is. Met de optie Toewijzen zonder regel kun je deze snel selecteren en toewijzen. Je kunt eventueel alle resterende betalingen selecteren via de checkbox naast het menu *Bewerking*. Haal vervolgens de uitzonderingen uit de selectie en koppel de rest zonder regel.
8. Als alle betalingen gekoppeld zijn, sla je eerst op als JSON-bestand om je werk niet te verliezen, en daarna als PDF-rapport. Kijk in het PDF-rapport naar uitschieters en probeer deze te verklaren. Dat je in mei (en misschien ook in december) meer inkomsten had, is logisch. Maar hoe zit het met de uitschieter in het leefgeld in augustus? Ga terug naar BudgetScanner, filter op de betreffende categorie en de maand, en sorteer op bedrag. Uitschieters zitten vaak in hogere bedragen. Heb je een verklaring gevonden? Beslis dan of je bepaalde betalingen aan een ander potje wilt toewijzen. Blijf zoeken tot je alles kunt verklaren.
9. Als alle betalingen gekoppeld zijn en het PDF-rapport geen geheimen meer bevat, ben je klaar! Gefeliciteerd, je hebt je budget volledig in kaart gebracht!

Korte samenvatting

Toewijzen in de praktijk geeft een aanpak om betalingen in BudgetScanner snel aan potjes toe te wijzen. Begin met inkomsten en vaste lasten, omdat deze door BudgetScanner al zijn herkend. Zoek daarna andere inkomsten en vaste lasten via filters, groepeer leefgeld bij veelbezochte winkels en koppel sparen. Eenmalige bedragen kun je negeren, maar bedenk wel of er vergelijkbare kosten in de toekomst kunnen ontstaan. Wanneer de meeste betalingen gekoppeld zijn, verwerk je de resterende eenmalige uitgaven via ‘Toewijzen zonder regel’.

Sla op als JSON-bestand om je werk niet te verliezen en als PDF-rapport om uitschieters te analyseren. Zodra alle betalingen gekoppeld zijn en het rapport geen onverklaarde bedragen meer bevat, ben je klaar.

Bijlage Woordenlijst

Hieronder vind je de uitleg van de specifieke termen die in deze handleiding worden gebruikt.

Administratiemaatje Een professional of vrijwilliger die een hulpvrager begeleidt naar financiële redzaamheid.

BudgetScanner De applicatie die helpt om inzicht te krijgen in je budgetten door bankbetalingen om te zetten in een overzicht van inkomsten en uitgaven.

Betaalgroep Een verzameling van betalingen van dezelfde tegenpartij die door de app automatisch bij elkaar zijn geplaatst.

Budget

- eigenschap van elk potje
- voor leefgeld: de begrenzing van de besteding per periode
- voor vaste lasten/aflossing: het bedrag dat wordt afgeschreven, als er wordt afgeschreven; m.a.w.: als er elke 3 maanden € 90 wordt afgeschreven is het budget € 90 ondanks dat er maandelijks maar € 30 opzij wordt gezet; zie ook periodebudget
- voor sparen: het bedrag dat maandelijks opzij wordt gezet; als er een doelbedrag met een doeldatum is gesteld wordt de gebruiker gewaarschuwd als met het budget het doelbedrag op de doeldatum niet wordt gehaald

Categorie Een van de vijf hoofdindelingen voor betalingen: Inkomsten, Leefgeld, Vaste lasten, Sparen of Negeren.

Categorie zonder potje Een tabblad met betalingen die wel een categorie hebben, maar nog geen potje.

CSV/XML/CAMT.053 Bestandformaten die je van je bank kunt downloaden met je transacties.

Inkomsten Betalingen die je ontvangt, zoals salaris, toeslagen of pensioen.

JSON-bestand Een werkbestand dat je kunt opslaan om later verder te gaan waar je gebleven was.

Koppelingsregels Regels die de app automatisch aanmaakt om toekomstige betalingen van dezelfde tegenpartij automatisch correct toe te wijzen.

Leefgeld Variabele uitgaven die niet vaststaan, zoals boodschappen of vrijetijdsbesteding.

Negeren Een categorie voor eenmalige bedragen die niet meetellen in je huidige budgetplanning.

Onbekend Een tabblad met betalingen die nog geen categorie hebben gekregen.

PDF-rapport Een rapportbestand met een samenvatting van alle bedragen per potje, geschikt om te delen of te bespreken.

PlusMin app De app van PlusMin waarin je, op basis van potjes, een administratie kunt inrichten op basis van de gegevens uit BudgetScanner.

Potje Een onderverdeling binnen een categorie waar je geld voor een specifiek doel aan koppelt, zoals ‘boodschappen’ of ‘vakantie’.

Sparen Geld dat je bewust voor later bewaart, zowel het inleggen als het opnemen van spaargeld.

Stepper De navigatiebalk bovenaan elke pagina met drie stappen: Welkom, Uploaden en Toewijzen.

Tegenpartij De naam van het bedrijf of de persoon waar je geld naar hebt overgemaakt of van hebt ontvangen.

Toewijzen Het aan een potje en een categorie verbinden van een betaling of betaalgroep.

Toewijzen zonder regel Een optie om een betaling aan een potje toe te wijzen zonder dat er een automatische regel wordt aangemaakt voor toekomstige betalingen.

Uitgaven Betalingen die je doet, zoals boodschappen, huur of abonnementen.

Vaste lasten Voorspelbare, periodieke uitgaven zoals huur, abonnementen of leningaflossingen.

Wildcard Een sterretje (*) in een zoekwoord dat ervoor zorgt dat het zoekwoord ergens in de naam voorkomt, niet alleen aan het begin.

Zoeken/samenvoegen Een functie om betalingen te filteren op zoekwoorden en meerdere groepen in één nieuwe groep te samenvoegen.