# Praktikum Rechnernetze

Protokoll zu Versuch 8 (Switching im LAN) von Gruppe 1

Jakob Waibel Daniel Hiller Elia Wüstner Felix Pojtinger

2021-12-07

# Einführung

# Mitwirken

Diese Materialien basieren auf Professor Kiefers “Praktikum Rechnernetze”-Vorlesung der HdM Stuttgart.

**Sie haben einen Fehler gefunden oder haben einen Verbesserungsvorschlag?** Bitte eröffnen Sie ein Issue auf GitHub (github.com/pojntfx/uni-netpractice-notes):

**Figure 1:** QR-Code zum Quelltext auf GitHub

# Lizenz

Dieses Dokument und der enthaltene Quelltext ist freie Kultur bzw. freie Software.

**Figure 2:** Badge der AGPL-3.0-Lizenz

Uni Network Practice Notes (c) 2021 Jakob Waibel, Daniel Hiller, Elia Wüstner, Felix Pojtinger

SPDX-License-Identifier: AGPL-3.0

# Allgemeines

# Allgemeines

**Mal ganz dumm gefragt: Wieso haben manche Switches als Layer-2-Koppelelement eigentlich eine IP-Adresse?**

TODO: Add answer

**Ist ein Switch der eine IP-Adresse hat, automatisch ein Layer-3-Switch**

TODO: Add answer

**Was ist der Unterschied zwischen einem Layer-3-Switch und einem Router?**

TODO: Add answer

# Switch Konfiguration

# Switch Konfiguration

**Sie bekommen die Switche sozusagen „originalverpackt“. Um die Geräte initial zu konfigurieren, müssen Sie ein serielles Kabel (Console) an den PC anschließen und Putty oder MobaXterm (Console Serial: COMx, Speed: 9600; Console USB: COMx, Speed: 9600) starten**

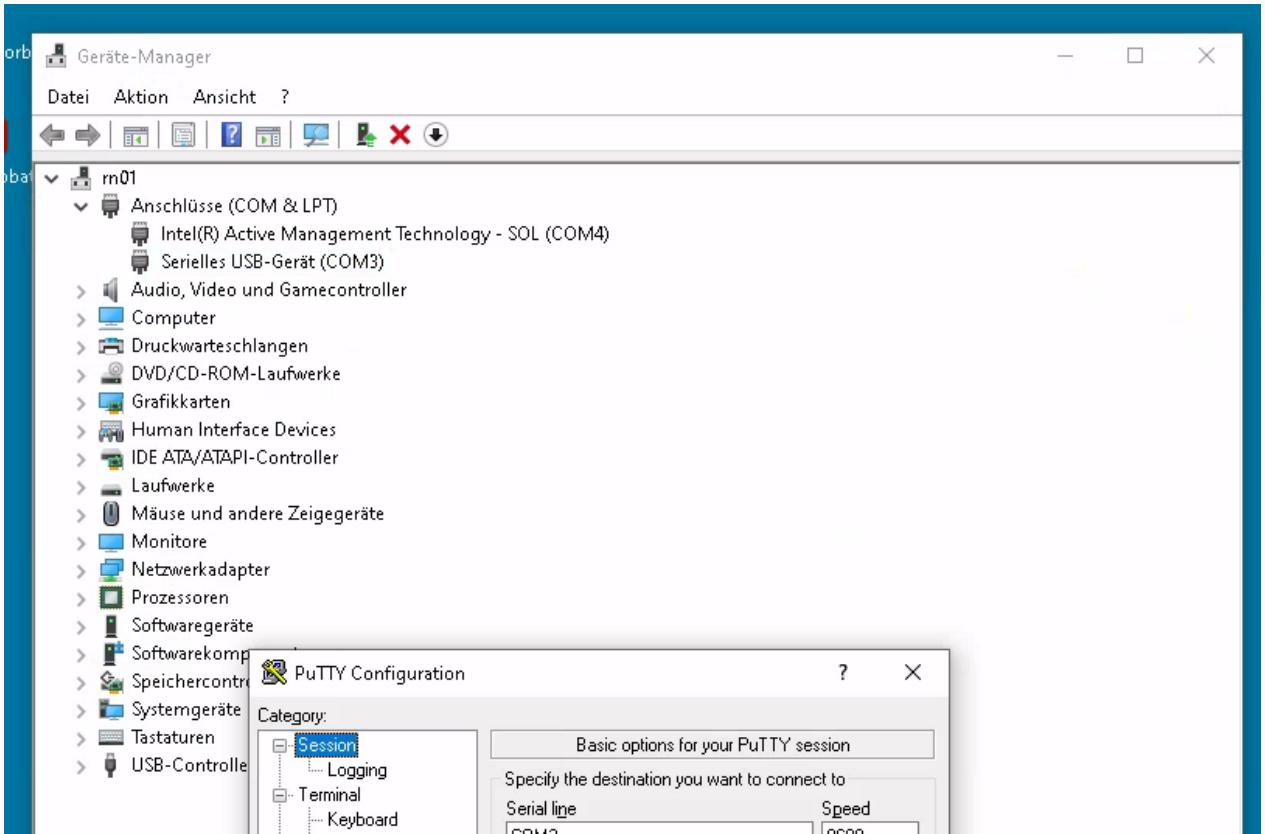

# Analyse mit Wireshark

# Analyse mit Wireshark

**Starten Sie Wireshark und dokumentieren Sie die Protokolle die bereits jetzt Traffic in Zusammenhang mit ihrem Switch erzeugen (abgesehen von ihren eigenen httpAnfragen und die ARP-Anfragen von 141.62.66.236 (=FOG-Cloning Server) oder anderen Servern/Routern (=141.62.66.240, 141.62.66.250....) und natürlich dem RDP). Welchen Wireshark-Filter setzen Sie ein, um möglichst nur noch den Traffic ihres Switches einzufangen?**

Mit dem Filter !ip.addr && !arp werden alle Pakete, welche keine IP-Addresse haben, und das ARP-Protokoll ausgeblendet; zurück bleibt nur noch der Traffic des Switches.

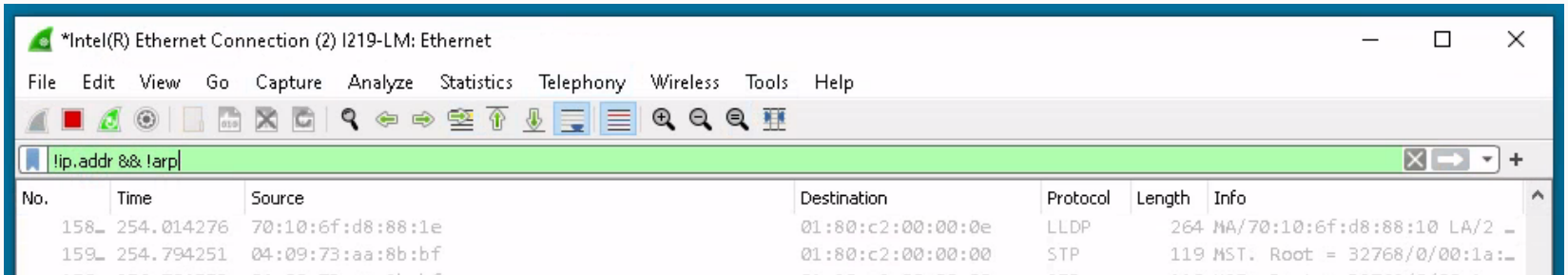

# Konfigurationsdatei

# Konfigurationsdatei

**Laden Sie sich die Switch-Konfiguration auf ihren PC und schauen Sie sich die Datei mit einem Texteditor an.**

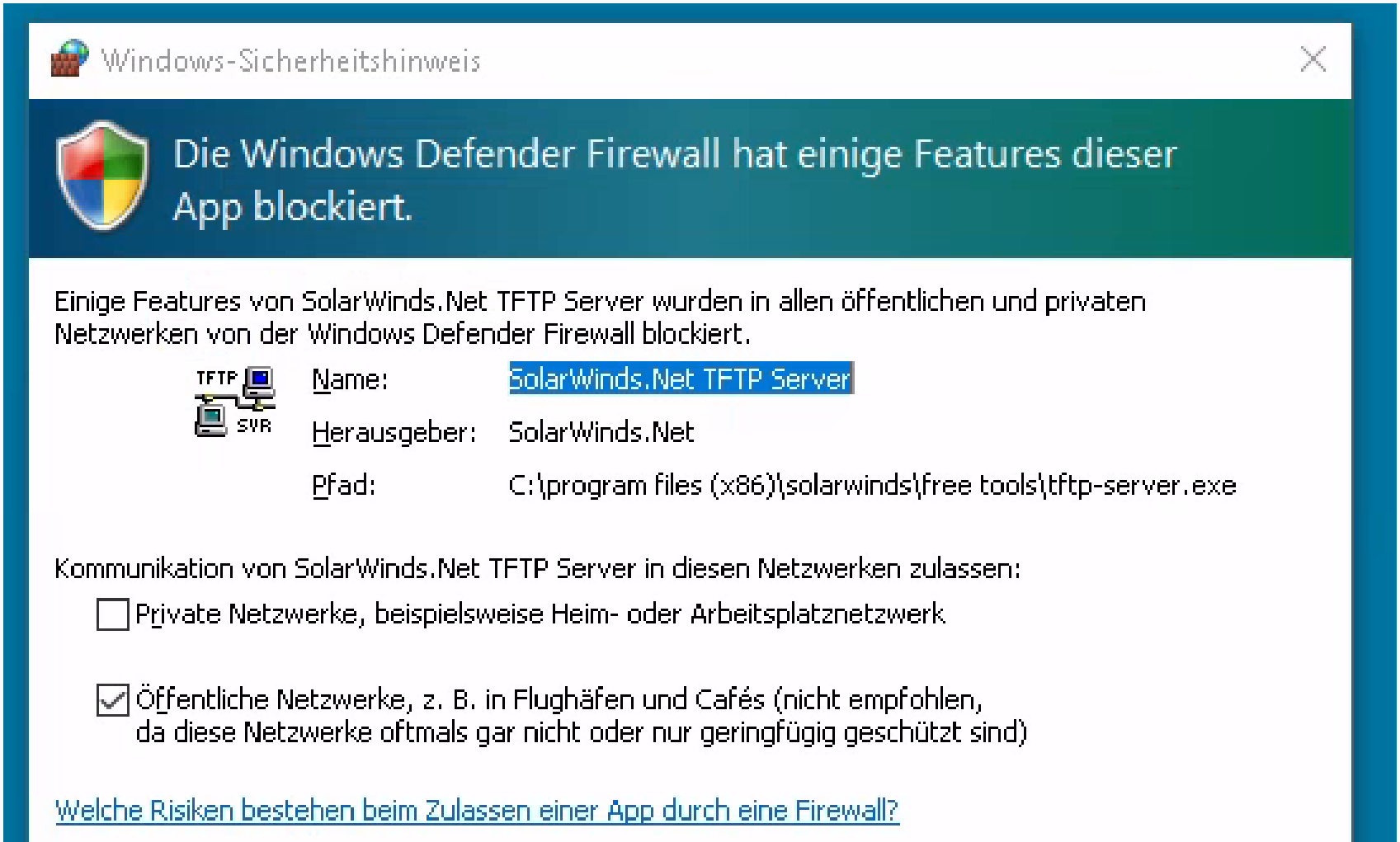

# Spanning-Tree-Verfahren

# Spanning-Tree-Verfahren

**Aktivieren Sie das Spanning-Tree-Protokoll (Versuchen Sie herauszufinden was in ihrem Fall einzustellen ist, MSTP oder RSTP, wo liegen die Unterschiede). Stecken Sie nun eine Schleife (Der Betreuer im Labor erledigt das für sie) zwischen den Switches und versuchen Sie durch Verändern der Parameter, den Ring an einer Stelle zu unterbrechen (Hinweis: spanning-tree priority )**

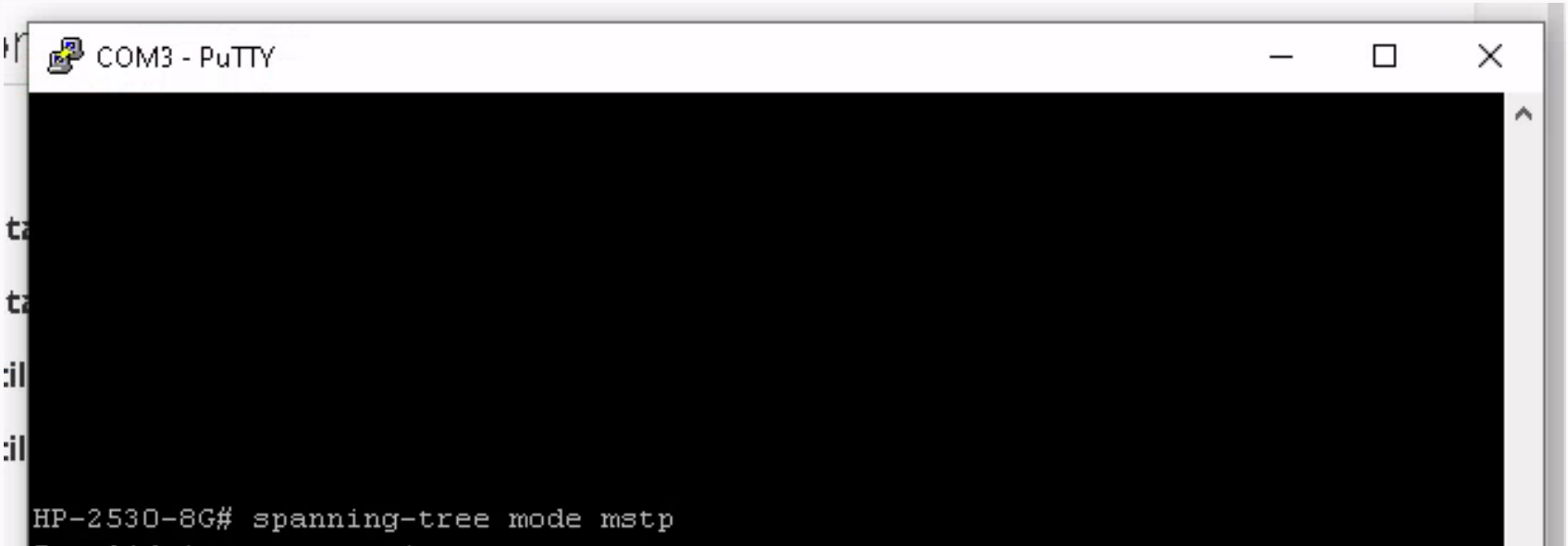

# Port Mirroring und Port Security

# Port Mirroring und Port Security

**Spiegeln Sie den Datenverkehr eines beliebigen aktiven Ports auf einen anderen Port und dokumentieren Sie die Einstellung. Wann wird in der Praxis „Mirroring“ verwendet? Die entsprechende Funktion finden Sie unter Troubleshooting in der Web-Navigation links**

TODO: Add answer

# VLANs

# VLANs

**Erstellen sie auf dem Switch zwei weitere VLANs mit unterschiedlicher Priorität. Es befindet sich immer ein sogenanntes Default-VLAN auf einem Switch, welches meistens die ID 1 besitzt. Legen Sie ein VLAN 2 und ein VLAN 3 an und konfigurieren Sie auf Switch-Port 5 und 6 des Switches jeweils die drei VLANs als getagged. Was bedeutet in diesem Zusammenhang tagged und untagged?**

TODO: Add answer

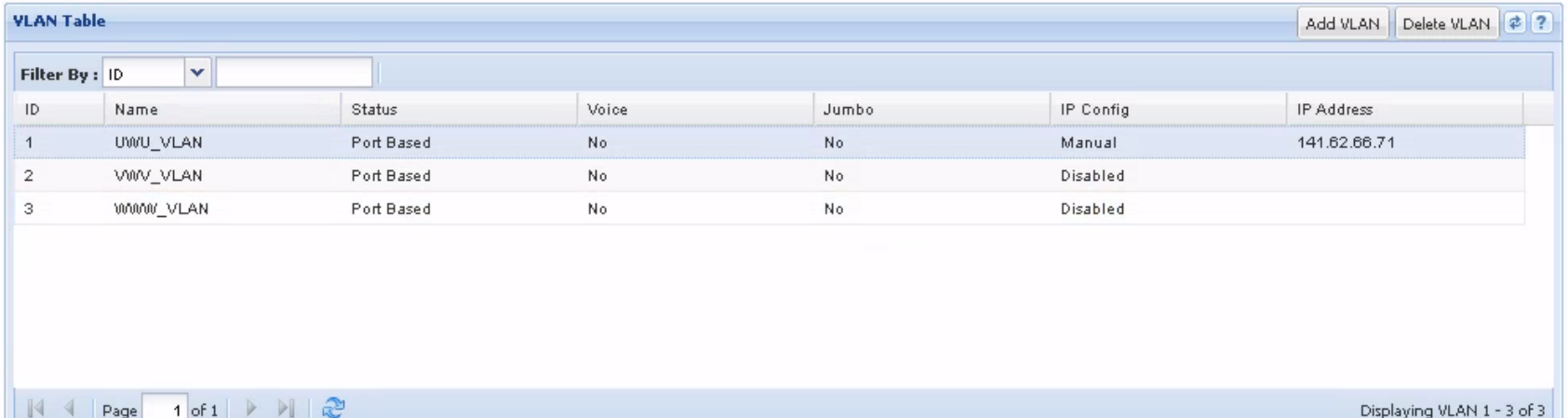


| ID | Name | Status | Voice | Jumbo | IP Config | IP Address |
|---|---|---|---|---|---|---|
| 1 | UWU_VLAN | Port Based | No | No | Manual | 141.62.66.71 |
| 2 | VWV_VLAN | Port Based | No | No | Disabled | |
| 3 | WWW_VLAN | Port Based | No | No | Disabled | |

# Sichern der Konfiguration

# Sichern der Konfiguration
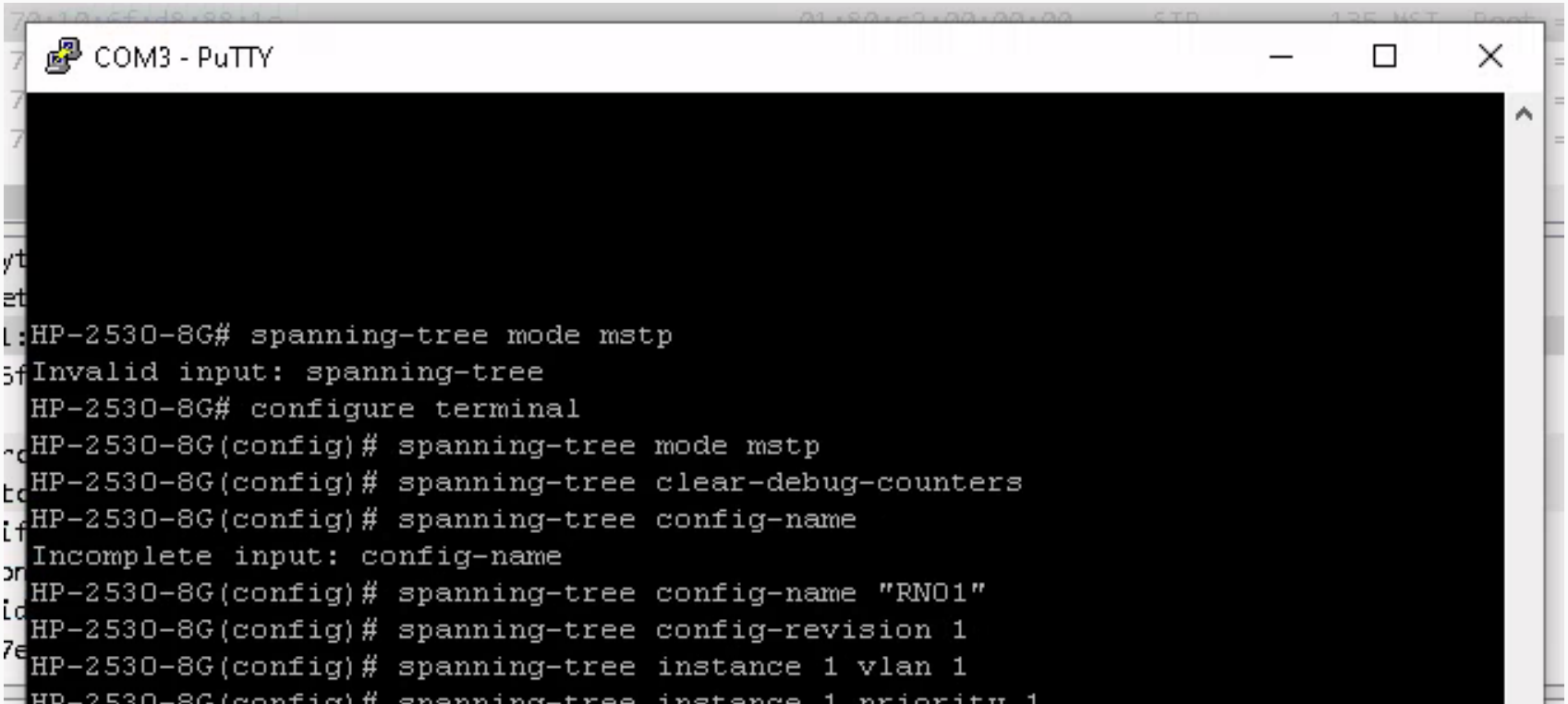
**Sichern Sie Ihre Konfiguration mit: write memory bevor sie den Switch ausschalten und notieren Sie sich Ihre Switch-Nummer, im nächsten Versuch „Netzwerkmanagement“ werden Sie „Ihren“ Switch wieder brauchen.**