SISTEMAS INFORMÁTICOS

LOVEC<3DE

30% 3º EVALUACIÓN

PABLO PEDRÓN LÓPEZ

1º DAW CURSO 2025-2026

26/04/2026

ÍNDICE

ENTORNO UTILIZADO.....2
CONEXIONADO.....2
CREACIÓN DEL BACKUP.....5
GESTIÓN DEL ARCHIVO Y SUBIDA A REPOSITORIO.....6

ENTORNO UTILIZADO

La arquitectura de red del proyecto se apoya en una máquina virtual configurada en modo Host-Only, lo que crea un entorno de comunicación privado y seguro entre el sistema anfitrión (Windows) y el sistema invitado (Debian) donde reside nuestra base de datos.

CONEXIONADO

Dentro de vmWare se han configurado 2 adaptadores de red un adaptador en host-only para el conexionado y una NAT para tener conexión a internet.

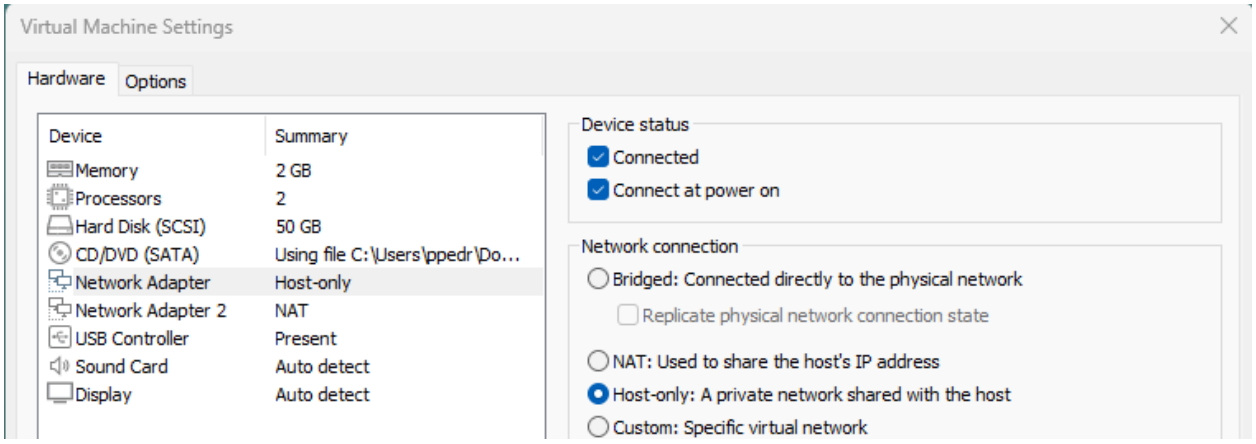

Con el objetivo de permitir la conexión de herramientas externas, como MySQL Workbench y la propia aplicación Java, al servidor de base de datos MariaDB, ha sido necesario realizar varios ajustes clave en la configuración.

En primer lugar, se modificó el parámetro bind-address dentro del archivo de configuración de MariaDB (/etc/mysql/mariadb.conf.d/50-server.cnf), pasando de 127.0.0.1 a 0.0.0.0, lo que permite que el servicio escuche solicitudes entrantes desde cualquier interfaz de red.

```
debian@debian: ~
GNU nano 8.4          /etc/mysql/mariadb.conf.d/50-server.cnf

#
# * Basic Settings
#

#user                    = mysql
pid-file                = /run/mysqld/mysqld.pid
basedir                 = /usr
#datadir                 = /var/lib/mysql
#tmpdir                  = /tmp

# Broken reverse DNS slows down connections considerably and name resolve is
# safe to skip if there are no "host by domain name" access grants
#skip-name-resolve

# Instead of skip-networking the default is now to listen only on
# localhost which is more compatible and is not less secure.
bind-address            = 0.0.0.0

#

^G Ayuda      ^O Guardar    ^F Buscar     ^K Cortar     ^T Ejecutar   ^C Ubicación
^X Salir      ^R Leer fich. ^\ Reemplazar ^U Pegar      ^J Justificar ^/ Ir a línea
```

Además, se ha configurado el firewall de Debian (ufw) para habilitar el puerto 3306, asegurando así una conexión estable y continua entre los distintos componentes del sistema.

```
debian@debian:~$ sudo ufw allow 3306/tcp
Skipping adding existing rule
Skipping adding existing rule (v6)
```

Una vez creada la base de datos se han creado usuarios con diferentes permisos para poder manejarla y estos se han configurado en mySQL Workbench

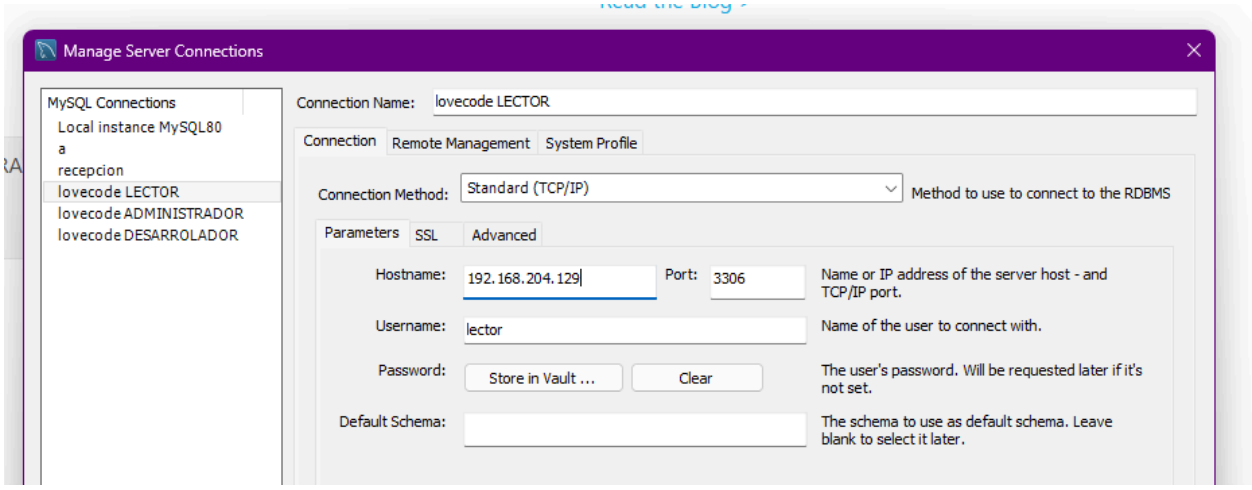

Para el hostname hemos utilizado el comando “ip a” y hemos cogido la inet del adaptador ens33 que es el adaptador host-only:

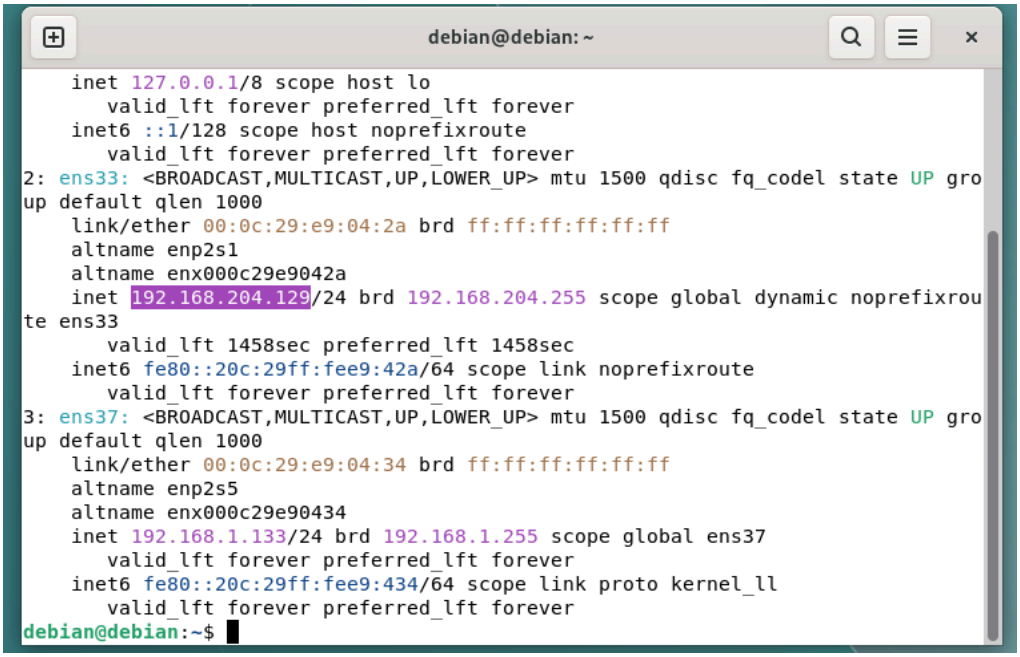

Para evidenciar el correcto conexionado se ha ido a mySQL Workbench y se ha probado a usar la base de datos de nuestro proyecto.

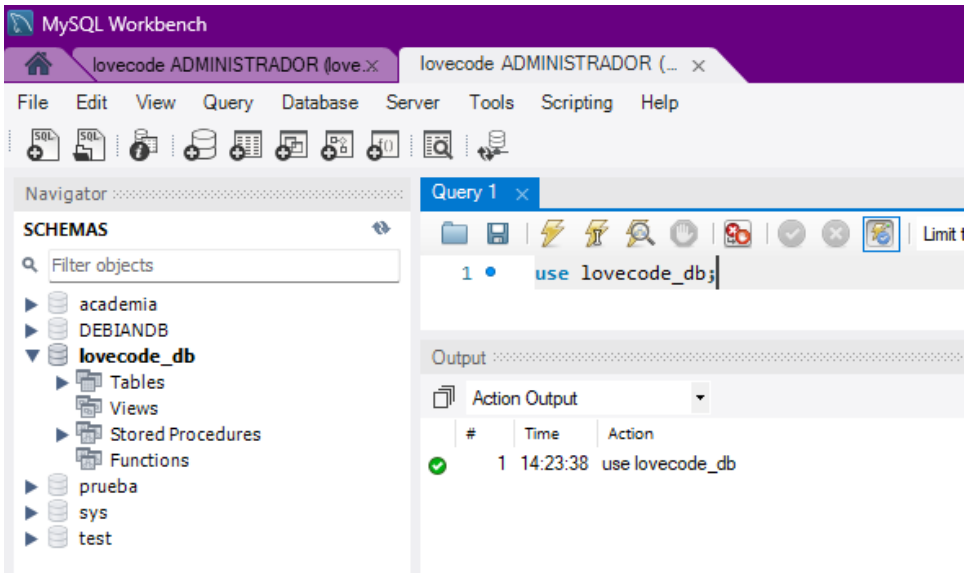

CREACIÓN DEL BACKUP

Para la creación de el backup utilizaremos comandos, para el trabajo final lo vamos a automatizar con un script. (En las capturas y en el proyecto del 30% **no incluye** fecha y hora pero una vez hagamos la automatización **se debe incluir**)

Se puede realizar desde el debian o desde windows (Necesitas instalar el cliente de MySQL o MariaDB):

sudo mariadb-dump lovecode_db > **lovecode_db-backup_26-04-26_16:01.sql**

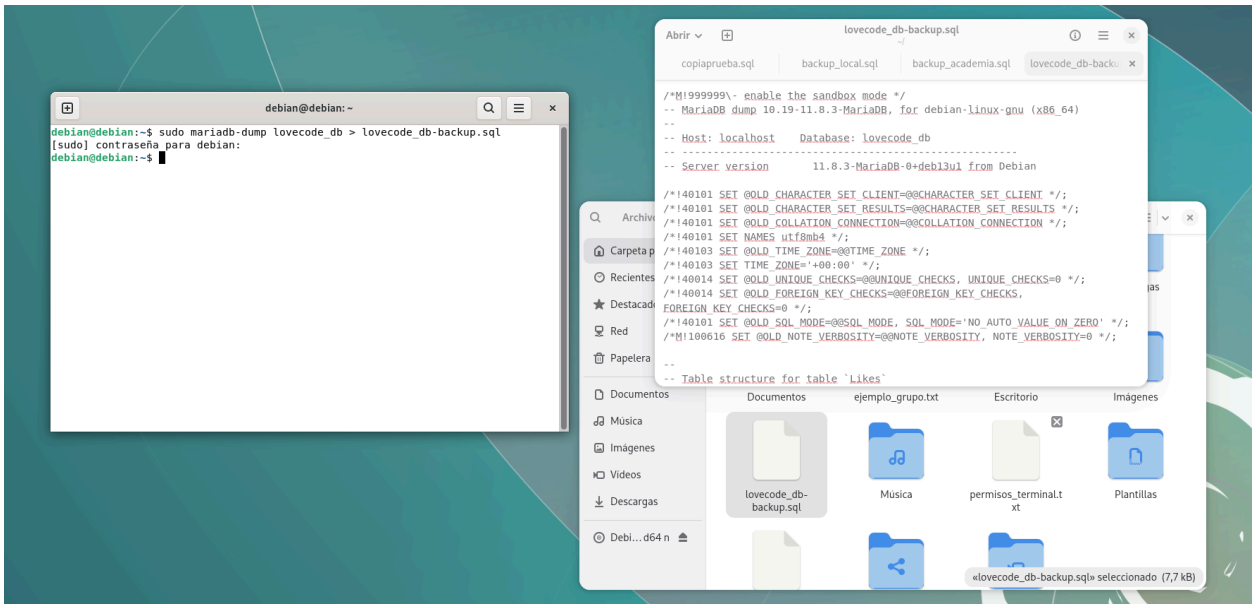

mysqldump -h 192.168.204.129 -u administrador -padministradorpablo lovecode_db > C:\Users\ppedr\Desktop\ **lovecode_db-backup_26-04-26_16:01.sql**

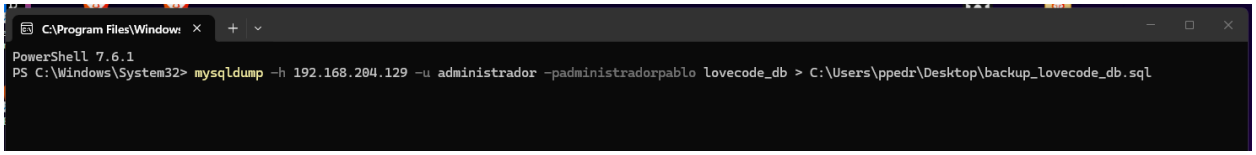

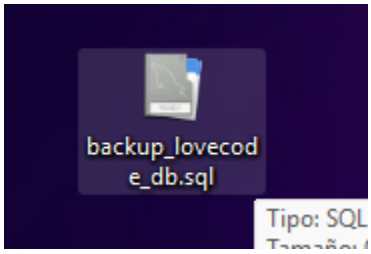

GESTIÓN DEL ARCHIVO Y SUBIDA A REPOSITORIO

Una vez generado el respaldo de la base de datos, se ha procedido a subirlo en el repositorio de GitHub. El objetivo es garantizar la trazabilidad del esquema de datos y permitir que cualquier miembro del equipo (o el propio servidor de despliegue) pueda replicar el entorno exacto.
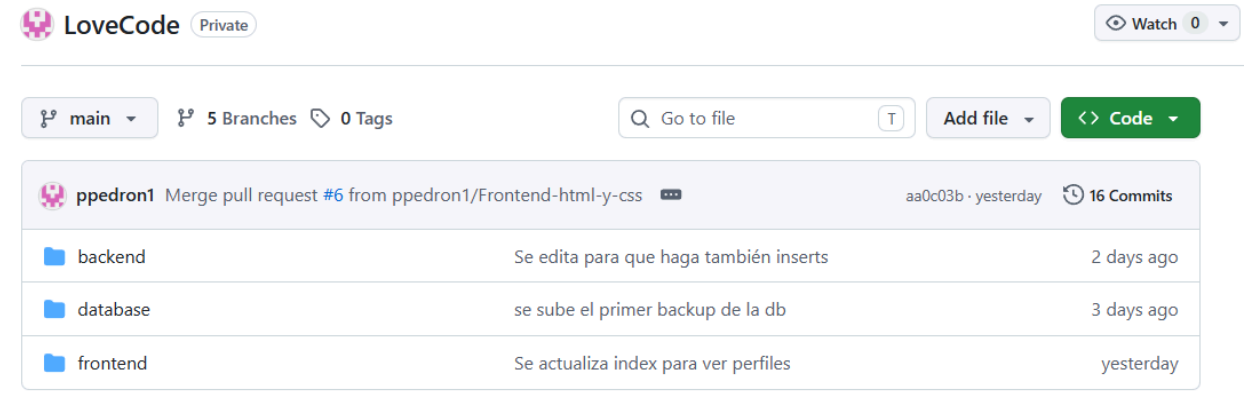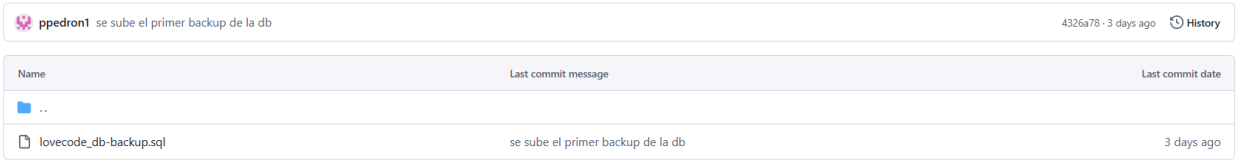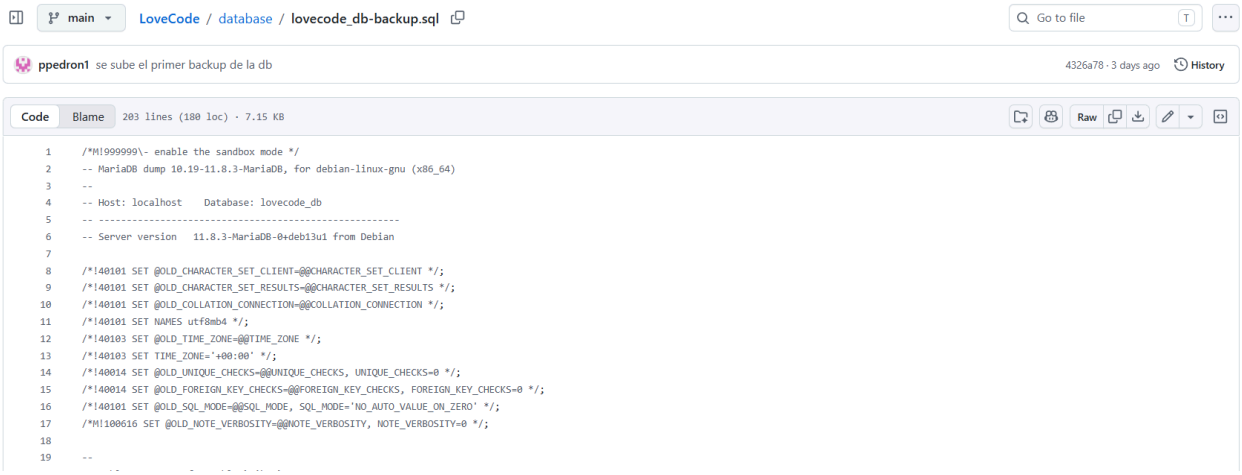
Se ha subido en su carpeta destinada a ello llamada “database”: