Desvendando Arquiteturas: Do Conceito à Prática com Flask

Uma jornada completa pela estruturação profissional de aplicações web, desde os fundamentos teóricos até a implementação prática utilizando Flask Python.

By Prof. Cloves Rocha

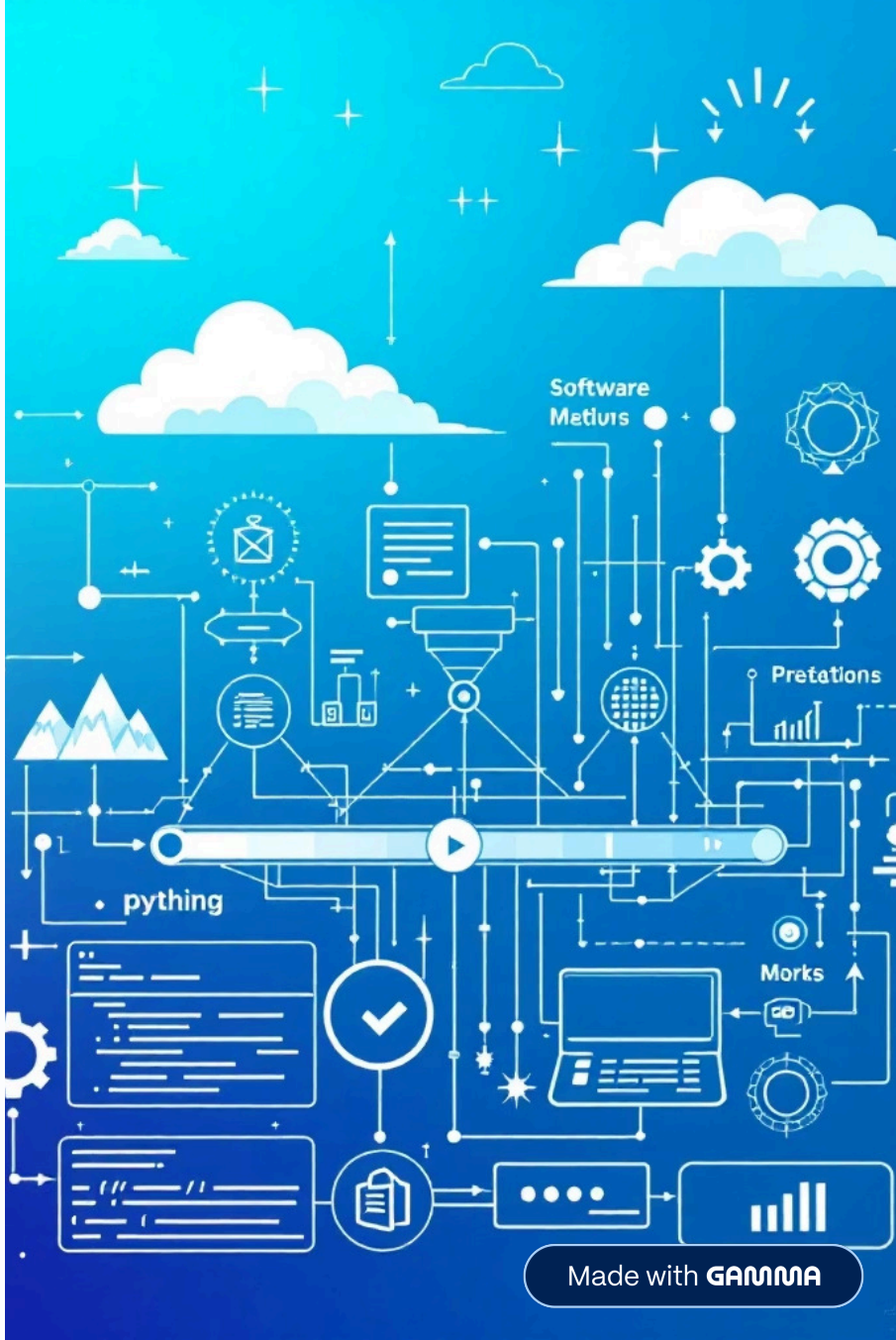

Made with GAMMA

O Que São Arquiteturas de Software?

Arquiteturas de software são o alicerce fundamental para construir aplicações modernas que sejam não apenas funcionais, mas também escaláveis, testáveis e de fácil manutenção ao longo do tempo. Em um cenário onde requisitos mudam constantemente e sistemas crescem exponencialmente, uma arquitetura bem pensada faz toda a diferença entre um código sustentável e um emaranhado caótico.

Princípios como **Clean Architecture** e **Arquitetura Hexagonal** representam uma mudança de paradigma na forma como estruturamos nossas aplicações. Ambos visam o mesmo objetivo central: desacoplar o código, separando claramente a lógica de negócio das preocupações técnicas e infraestruturais.

Benefícios

- Manutenção facilitada
- Testabilidade aprimorada
- Flexibilidade para mudanças

Desafios

- Curva de aprendizado inicial
- Complexidade aparente
- Setup inicial mais elaborado

Made with GAMMA

Por Que Clean Architecture?

Inspirada pelos ensinamentos de **Robert Cecil Martin** (famosamente conhecido como Uncle Bob), a Clean Architecture representa uma filosofia profunda sobre como organizar sistemas complexos. A premissa central é libertar a lógica de negócio de dependências externas que são voláteis e sujeitas a mudanças.

01

Entidades

Camada mais interna, contém os objetos de negócio puros sem dependências externas

02

Casos de Uso

Regras de negócio específicas da aplicação, coordenando as entidades

03

Adaptadores de Interface

Conversão entre dados da aplicação e interfaces externas (UI, APIs)

04

Frameworks & Drivers

Camada externa com frameworks, bancos de dados e interfaces de usuário

> "A arquitetura limpa não depende de frameworks, não depende de APIs de banco de dados, não depende de bibliotecas. Ela é pura lógica de negócio."

Um excelente exemplo prático pode ser encontrado no projeto **"clean-architecture-crud-api"** no GitHub, que demonstra essa abordagem utilizando Flask e SQLAlchemy, mostrando como aplicar esses princípios em um contexto real de desenvolvimento web.

Made with GAMMA

Explorando a Arquitetura Hexagonal

Também conhecida como **Ports and Adapters** (Portas e Adaptadores), a Arquitetura Hexagonal foi concebida por Alistair Cockburn e compartilha muitos princípios com a Clean Architecture. A metáfora do hexágono representa o núcleo da aplicação no centro, com portas nas bordas que permitem a comunicação com o mundo externo.

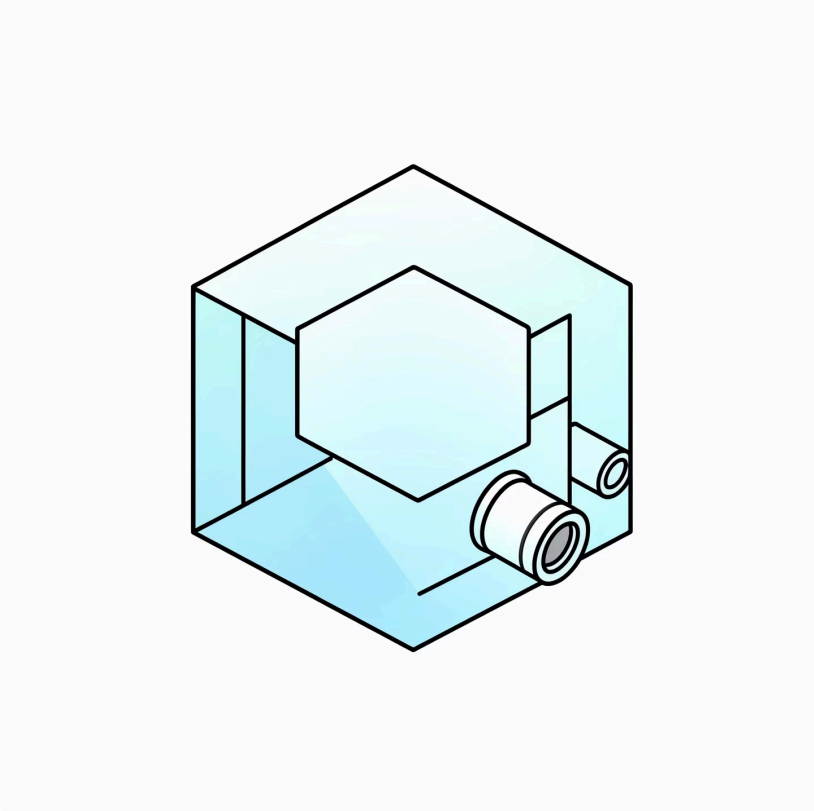

Objetivo Central

Desacoplar completamente o núcleo da aplicação (o domínio) das preocupações externas como interfaces de usuário, bancos de dados, APIs externas e frameworks. Isso permite que você troque facilmente as implementações externas sem afetar a lógica de negócio.

Estrutura de Pastas Comum

- `src/adapters` - Adaptadores para interfaces externas
- `src/domain` - Entidades e lógica de negócio
- `src/web` - Interface web e controllers
- `src/infrastructure` - Configurações e inicialização

Exemplo Prático: O repositório "Exemplo_Arquitetura_Hexagonal" no GitHub ilustra essa estrutura de forma clara utilizando Flask, demonstrando como implementar adaptadores para diferentes tipos de interfaces enquanto mantém o domínio isolado.

Made with GAMMA

Estruturando Projetos Flask para Escalabilidade

Uma organização modular e clara é fundamental para projetos Flask que pretendem crescer além de uma aplicação simples. Flask é conhecido por sua flexibilidade, mas essa mesma flexibilidade pode levar a uma estrutura confusa se não houver planejamento adequado.

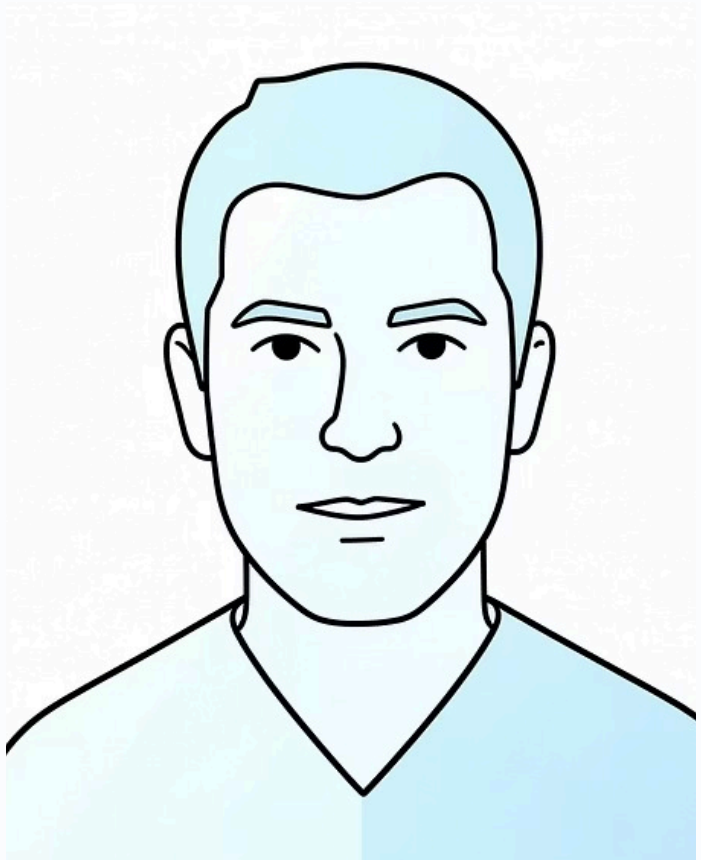

Flask Mega-Tutorial

Escrito por **Miguel Grinberg**, este tutorial aborda a evolução de projetos Flask desde aplicações simples até sistemas complexos e escaláveis, cobrindo tópicos como autenticação, banco de dados, APIs REST e deploys em produção.

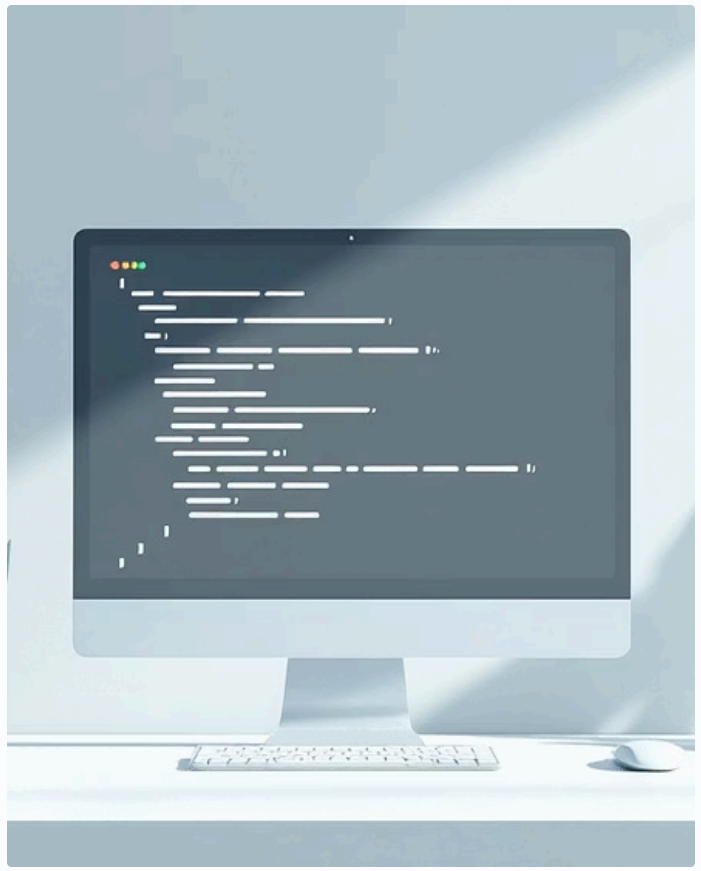

Templates Estruturados

Projetos como **"flask-arch"** oferecem uma estrutura inicial organizada seguindo melhores práticas, incluindo separação de configurações, blueprints para módulos, e padrões de testes integrados.

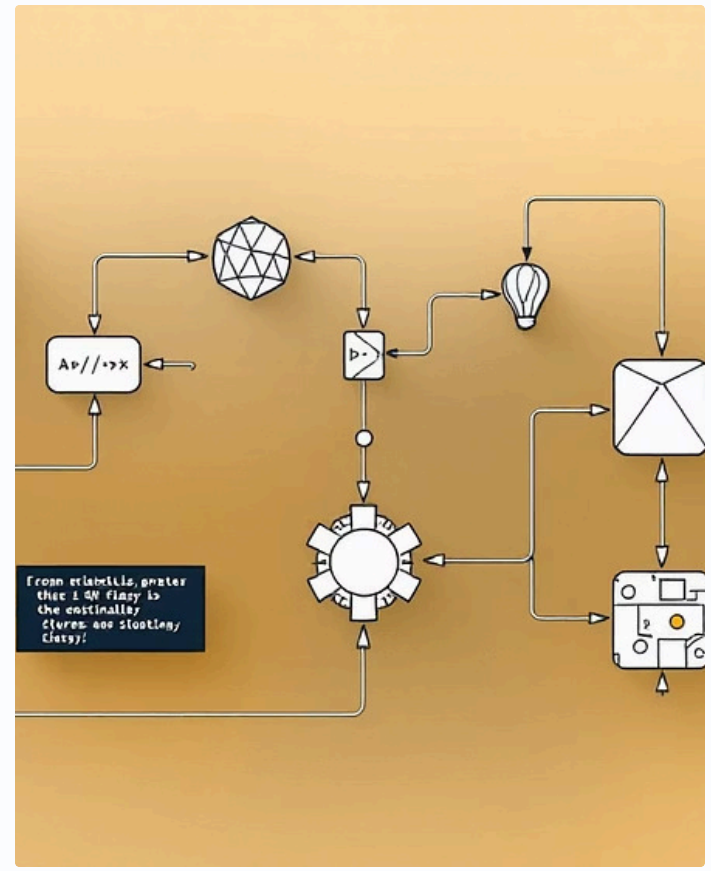

Blueprints Flask

Recursos nativos do Flask para dividir a aplicação em módulos funcionais, permitindo organização por domínio (usuários, posts, admin) com rotas e templates separados.

Princípios Importantes

- Separar configurações por ambiente
- Usar blueprints para módulos
- Centralizar configurações
- Organizar por funcionalidade

Benefícios

- Escalabilidade natural
- Manutenção facilitada
- Testes isolados por módulo
- Colaboração em equipe

Made with GAMMA

Ferramentas Essenciais para um Código Limpo

Construir uma arquitetura robusta vai além da estrutura de pastas - requer um ecossistema de ferramentas que garantam qualidade, consistência e automatização. Estas são as ferramentas fundamentais que todo desenvolvedor Python deve dominar para manter projetos arquitetados de forma profissional.

Linters e Formatadores

pylint - Analisa código Python identificando erros, mau cheiros e problemas de estilo. Gera relatórios detalhados sobre qualidade do código.

black - Formatador automático que garante consistência absoluta sem discussões sobre estilo. "Opiniões" sobre formatação, mas elimina debates inúteis.

flake8 - Combina diversos verificadores (pyflakes, pycodestyle, mccabe) para análise estática completa do código.

Testes e Automação

pytest - Framework de testes poderoso e flexível que simplifica a escrita de testes. Suporta fixtures, parametrização e plugins.

pre-commit - Framework para gerenciar hooks de git. Executa verificações automáticas antes de cada commit, garantindo que código quebrado não seja commitado.

coverage.py - Mede cobertura de testes, identificando trechos de código não testados e incentivando qualidade.

ORM e Banco de Dados

SQLAlchemy - ORM completo e poderoso para Python. Oferece sistema de mapeamento objeto-relacional flexível e expressivo.

Flask-SQLAlchemy - Extensão que integra SQLAlchemy ao Flask, simplificando configuração e uso em aplicações web.

Alembic - Ferramenta de migrações para SQLAlchemy, gerenciando alterações no schema do banco de dados de forma versionada.

100%

Código Formatado

Black garante que toda equipe escreva código no mesmo estilo automaticamente

85%

Cobertura Ideal

Meta recomendada de cobertura de testes para projetos de qualidade

0

Erros no Deploy

Linters e testes automatizados impedem código quebrado de chegar em produção

Made with GAMMA

Desafio Prático: Construindo uma API REST com Flask e Clean Architecture

Agora que exploramos os fundamentos teóricos, é hora de colocar a mão na massa! Vamos aplicar todos os conceitos aprendidos para criar uma API RESTful funcional utilizando Flask, SQLAlchemy e os princípios de Clean Architecture.

Foco do Desafio: Separar claramente a lógica de negócio da interface web, demonstrando como cada camada interage de forma desacoplada.

Stack Tecnológico:

- Flask para endpoints REST
- SQLAlchemy para persistência
- Princípios Clean Architecture
- Python 3.9+

Objetivo

Construir uma API completa para gerenciamento de usuários e postagens com CRUD completo

Estrutura

Implementar camadas de entidades, casos de uso, adaptadores e interface web

Resultado

Código modular, testável e de fácil manutenção seguindo melhores práticas

Este desafio será construído em etapas progressivas, permitindo que você entenda cada componente individualmente antes de integrar tudo. A abordagem iterativa garante que você não apenas copie código, mas realmente compreenda a filosofia por trás da arquitetura.

Made with GAMMA

Passo a Passo do Desafio

Vamos construir nossa API seguindo uma abordagem metodológica, criando cada camada da arquitetura em sequência. Cada passo constrói sobre o anterior, criando uma base sólida e bem estruturada.

1. Definir Entidades

Começamos pela camada mais interna: os modelos de dados centrais. Criaremos classes Python puro representando nossas entidades sem dependências externas.

```
class Usuario:
    def __init__(self, nome: str, email: str):
        self.nome = nome
        self.email = email
        self.id = None

class Postagem:
    def __init__(self, titulo: str, conteudo: str, autor: Usuario):
        self.titulo = titulo
        self.conteudo = conteudo
        self.autor = autor
        self.id = None
```

2. Criar Casos de Uso

Implementamos a lógica de negócio que coordena as entidades. Estes casos de uso definem o que a aplicação pode fazer sem se preocupar com como será implementado.

```
class CriarUsuario:
    def __init__(self, repositorio_usuarios):
        self.repositorio_usuarios = repositorio_usuarios

    def executar(self, nome: str, email: str) -> Usuario:
        usuario = Usuario(nome, email)
        self.repositorio_usuarios.salvar(usuario)
        return usuario
```

3. Implementar Adaptadores

Conectamos o núcleo da aplicação com o mundo externo. Criamos adaptadores para SQLAlchemy (persistência) e Flask Blueprints (interface web).

```
# Adaptador SQLAlchemy
class RepositorioUsuariosSQLAlchemy:
    def salvar(self, usuario: Usuario):
        # Persiste no banco usando SQLAlchemy
        pass

# Adaptador Flask
@bp.route('/usuarios', methods=['POST'])
def criar_usuario():
    dados = request.get_json()
    caso_de_uso = CriarUsuario(repositorio)
    usuario = caso_de_uso.executar(dados['nome'],
dados['email'])
    return jsonify(usuario.__dict__)
```

4. Configurar o Projeto

Estruturamos as pastas seguindo a arquitetura, criamos `requirements.txt` com dependências, e configuramos inicialização da aplicação.

```
.
├── src/
│   ├── domain/
│   │   ├── entities.py
│   │   └── use_cases.py
│   ├── adapters/
│   │   ├── database.py
│   │   └── web.py
│   └── app.py
├── tests/
├── requirements.txt
└── .env
```

Made with GAMMA

Demonstração: Código em Ação

Vamos agora ver um exemplo prático funcionando! Esta demonstração mostra como todos os componentes se integram para criar uma API RESTful completa seguindo os princípios de arquitetura discutidos.

Requisição HTTP

Cliente envia POST para /usuarios com dados JSON

Controller Flask

Blueprint recebe, valida e deserializa dados

Caso de Uso

Cria entidade Usuario e coordena persistência

Adaptador DB

SQLAlchemy salva no banco de dados

Resposta JSON

Retorna dados do usuário criado

Exemplo de Endpoints Implementados

Usuários

- `POST /usuarios` - Criar usuário
- `GET /usuarios` - Listar usuários
- `GET /usuarios/{id}` - Obter usuário
- `PUT /usuarios/{id}` - Atualizar
- `DELETE /usuarios/{id}` - Deletar

Postagens

- `POST /postagens` - Criar postagem
- `GET /postagens` - Listar postagens
- `GET /postagens/{id}` - Obter postagem
- `PUT /postagens/{id}` - Atualizar
- `DELETE /postagens/{id}` - Deletar

Destaque: A separação de responsabilidades garante que mudanças na interface (adicionar GraphQL) ou no banco (trocar PostgreSQL por MongoDB) não afetem a lógica de negócio central!

Made with GAMMA

Próximos Passos e Recursos Adicionais

Parabéns por completar esta jornada pelas arquiteturas de software! Você agora possui as ferramentas fundamentais para estruturar aplicações Python profissionais. Aqui estão recursos para continuar sua evolução.

Repositórios de Exemplo

- clean-architecture-crud-api
- Exemplo_Arquitetura_Hexagonal
- flask-arch template
- Flask Mega-Tutorial completo

Leitura Recomendada

- Artigos de Robert C. Martin sobre Clean Architecture
- Documentação oficial Flask
- SQLAlchemy ORM documentation
- Design Patterns GoF

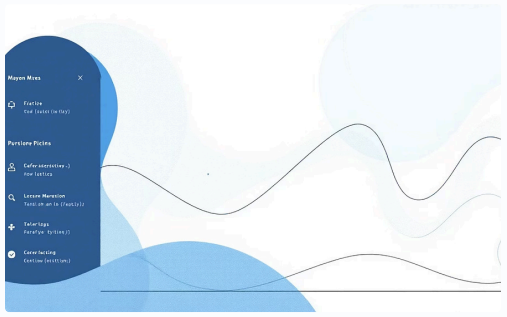

Pratique Constantemente

- Refatore projetos existentes usando Clean Architecture
- Implemente novos projetos seguindo os padrões
- Participe de open source
- Construa seu próprio template

1

Aprofunde Clean Architecture

Estude os princípios SOLID e Dependency Inversion em profundidade. Entenda quando usar Inversion of Control containers.

2

Explore Arquitetura CQRS

Command Query Responsibility Segregation separa leitura e escrita, ideal para sistemas complexos de alta performance.

3

Estude DDD

Domain-Driven Design leva arquitetura para o próximo nível, focando na modelagem precisa do domínio de negócio.

> "A arquitetura não é sobre ferramentas, é sobre decisões. Cada camada, cada interface, cada dependência é uma decisão que define quão flexível e manutenível será seu sistema."

Continue praticando, experimentando e aplicando esses conceitos. A arquitetura é uma habilidade que se desenvolve com experiência - cada projeto te torna um arquiteto melhor!

Made with GAMMA