Economía 3A - 2026

Un viaje desde los orígenes del pensamiento económico hasta las grandes transformaciones que dieron forma al mundo moderno

EESO N°206 3° HUMANIDADES Prof. Verónica Vila Bordó

Unidad 1: Introducción a la Economía y surgimiento del capitalismo

· El hombre como ser gregario. Definición de Economía como ciencia. Problema económico. Relación de la Economía con otras ciencias. Objeto de estudio. Características. Método de estudio. Ramas de la Economía. La microeconomía y la macroeconomía. Cuadro clasificación de la Economía. Evolución del pensamiento económico.

· Mercantilismo. Fisiócratas. 1ra Revolución Industrial. Adam Smith. Su postulado. Otros clásicos. 2da Revolución Industrial. Comercio del S XIX. Crisis de superproducción de 1873.

Made with GAMMA

Índice de Contenidos - Unidad 1

Esta tarjeta le servirá como una guía detallada y un mapa de ruta para la Unidad 1: **"Introducción a la Economía y surgimiento del capitalismo"**.

Aquí encontrará todos los temas que abordaremos, los objetivos de aprendizaje, las competencias clave que desarrollará y algunas recomendaciones para un estudio efectivo.

Tabla de Contenidos de la Unidad 1

- **Introducción a la Economía**
  - El hombre como ser gregario y las necesidades económicas.
  - Definición de Economía como ciencia social.
  - El problema económico fundamental: escasez y elección.
  - Relación de la Economía con otras ciencias (Historia, Geografía, Sociología, Derecho, etc.).
  - Objeto, Características y Método de estudio de la Economía.
  - Ramas de la Economía: Microeconomía y Macroeconomía (conceptos y diferencias).
  - Cuadro de clasificación de la Economía.
  - Evolución inicial del pensamiento económico: ideas precursoras.
- **El Surgimiento del Capitalismo**
  - Mercantilismo: principios, políticas y figuras clave.
  - Fisiócratas: la importancia de la tierra y el orden natural.
  - La Primera Revolución Industrial: cambios económicos y sociales.
  - Adam Smith: La "mano invisible" y el libre mercado.
  - Otros pensadores clásicos: David Ricardo, Thomas Malthus, John Stuart Mill.
  - La Segunda Revolución Industrial: nuevas tecnologías y modelos productivos.
  - El Comercio Global en el Siglo XIX: expansión y nuevas dinámicas.
  - La Crisis de superproducción de 1873: causas y consecuencias.

Objetivos de Aprendizaje

Al finalizar esta unidad, los estudiantes serán capaces de:

- Comprender los conceptos fundamentales de la Economía como ciencia social.
- Identificar los principales problemas económicos y su relevancia en la vida cotidiana.
- Diferenciar las ramas de la Economía: Microeconomía y Macroeconomía.
- Analizar las ideas económicas de las corrientes preclásicas (Mercantilismo, Fisiocracia).
- Explicar el impacto de las Revoluciones Industriales en la configuración del sistema capitalista.
- Interpretar los aportes de Adam Smith y otros pensadores clásicos al desarrollo de la teoría económica.
- Contextualizar los fenómenos económicos clave del Siglo XIX, como la crisis de 1873.

Competencias a Desarrollar

- **Pensamiento Crítico:** Cuestionar y analizar la información económica desde diversas perspectivas.
- **Análisis Histórico:** Comprender los procesos económicos en su contexto temporal y sus interconexiones.
- **Aplicación Práctica:** Relacionar los conceptos económicos con situaciones reales y actuales.
- **Comunicación:** Expresar ideas complejas de manera clara y coherente, tanto oralmente como por escrito.

Made with GAMMA

Estructura del Docuemento y Tiempo estimado

Esta unidad se presenta a través de una serie de tarjetas interactivas diseñadas para facilitar la comprensión. Se recomienda dedicar aproximadamente **6 horas de estudio** a esta unidad, distribuidas en varias sesiones para permitir la asimilación de los contenidos.

Recomendaciones para un Estudio Efectivo

1. Revise el índice antes de cada sesión de estudio para tener una visión general.
2. Tome notas activas mientras revisa cada tarjeta, destacando conceptos clave y formulando preguntas.
3. Utilice los recursos adicionales (videos, lecturas) que se puedan proporcionar para profundizar en los temas.
4. Participe en debates y discusiones para aplicar y reforzar su comprensión de los conceptos.
5. Realice autoevaluaciones periódicas para verificar su progreso y áreas de mejora.
6. Relacione los temas con eventos económicos actuales para ver la relevancia de lo aprendido.

Definición de Economía: Administrando Nuestros Recursos

En su esencia, la economía es la ciencia social que estudia cómo las sociedades administran sus recursos escasos para satisfacer las necesidades y deseos ilimitados de las personas. Imagina que tienes una cantidad limitada de tiempo, dinero o materiales: la economía nos ayuda a entender cómo tomas decisiones sobre cómo usar esos recursos de la mejor manera posible.

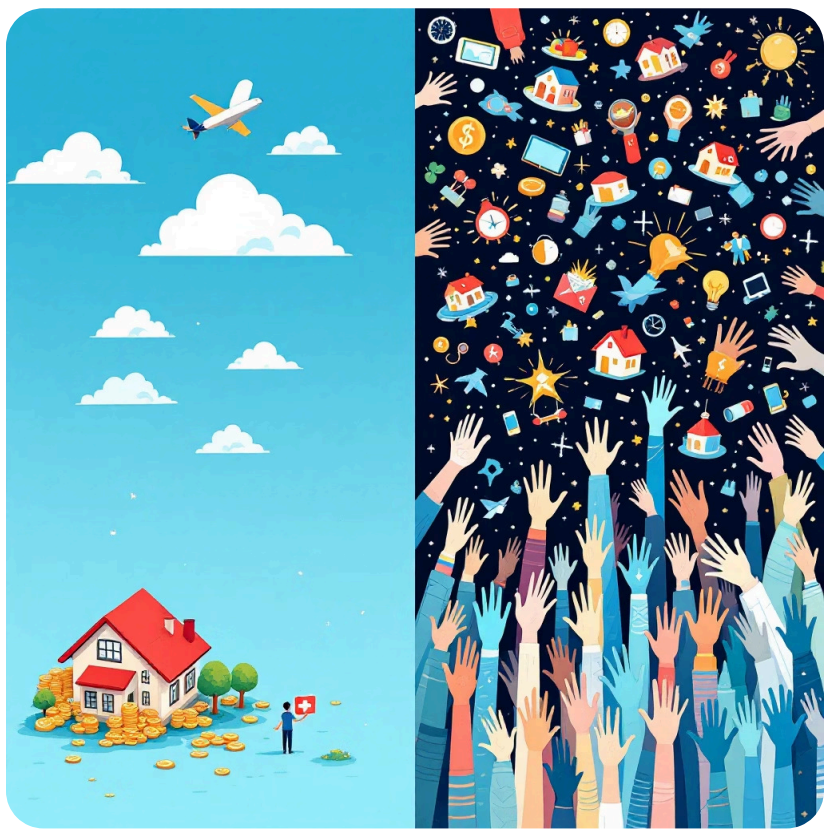

Esta imagen conceptualiza el problema central de la economía: la tensión entre los recursos limitados que poseemos y las necesidades y deseos ilimitados que tenemos como individuos y como sociedad.

¿De dónde viene la palabra "economía"? La palabra "economía" proviene del griego antiguo: `oikos`, que significa "casa", y `nomos`, que significa "ley" o "norma". Originalmente, se refería a las "reglas de la casa" o la "administración del hogar". Con el tiempo, su significado se expandió para abarcar la administración de recursos en comunidades y naciones enteras.

¿Por qué es importante la economía en nuestra vida diaria?

La economía no es solo para expertos o políticos; está presente en cada decisión que tomas, desde lo más pequeño hasta lo más grande. Nos ayuda a entender el mundo que nos rodea y a tomar mejores decisiones.

- **Decisiones personales:** Cuando decides si comprar una nueva camiseta o guardar ese dinero para una excursión, estás haciendo una elección económica. Tienes recursos limitados (tu dinero) y eliges cómo asignarlos para satisfacer tus deseos.
- **Decisiones familiares:** Tu familia también toma decisiones económicas, como decidir qué comer, a dónde ir de vacaciones o cómo pagar las cuentas. Todas estas son elecciones sobre cómo usar el presupuesto y el tiempo familiar de forma eficiente.
- **Decisiones nacionales:** A un nivel más grande, los gobiernos deciden cuánto invertir en educación, salud, infraestructura o seguridad. Estas decisiones económicas impactan directamente la calidad de vida de todos los ciudadanos.

Made with GAMMA

Ejemplos Prácticos para Estudiantes de 3° Año

Como estudiantes, también se enfrentan a diario a decisiones económicas. Entender estos conceptos les permitirá tomar mejores decisiones y comprender el porqué de algunas situaciones:

- **El "Recreo Económico":** Tienes una cantidad limitada de dinero para el recreo. ¿Lo gastas todo en golosinas hoy o guardas parte para comprar un alfajor más grande mañana o para contribuir a la compra de una pelota para el grupo?
- **Gestión del Tiempo de Estudio:** El tiempo es un recurso escaso. Tienes exámenes de varias materias y proyectos que entregar. ¿Cómo asignas tu tiempo para estudiar y cumplir con todas tus responsabilidades de la mejor manera posible? Elegir priorizar una materia sobre otra es una decisión económica.
- **Elección de Actividades Extracurriculares:** Entre deportes, clases de idioma, música o trabajo voluntario, solo puedes comprometerte con algunas. Cada elección implica un costo de oportunidad: aquello a lo que renuncias por haber elegido otra cosa.
- **Compartir Recursos en Casa:** La computadora o la conexión a internet en casa son recursos compartidos. ¿Quién la usa cuándo? Negociar y establecer turnos para su uso es una forma de administrar recursos escasos entre múltiples usuarios.

La Economía: ¿Ciencia o Actividad Práctica?

Es ambas cosas. Podemos hablar de la economía de dos maneras:

- **La Economía como ciencia:** Es el estudio sistemático de cómo las personas y las sociedades toman decisiones ante la escasez. Analiza patrones, desarrolla teorías y busca explicar cómo funcionan los mercados, los precios, el empleo, etc.
- **La Economía como actividad práctica:** Se refiere a todas las actividades de producción, distribución, intercambio y consumo de bienes y servicios que ocurren en una sociedad. Es el conjunto de acciones que realizamos día a día para vivir y prosperar.

No importa qué tan rica sea una sociedad, todas se enfrentan a los mismos problemas económicos básicos debido a la escasez. Estos son:

1. **¿Qué producir?** Dada la escasez de recursos, las sociedades deben decidir qué bienes y servicios se van a producir y en qué cantidades. Por ejemplo, ¿producimos más alimentos o más tecnología?
2. **¿Cómo producir?** Implica decidir qué recursos y técnicas se usarán para producir esos bienes y servicios. ¿Usamos más mano de obra o más máquinas? ¿Qué tipo de energía utilizamos?
3. **¿Para quién producir?** Se refiere a cómo se distribuirán los bienes y servicios producidos entre los miembros de la sociedad. ¿Quién tendrá acceso a la educación, la salud, la vivienda? ¿Será igual para todos o dependerá del ingreso de cada uno?

Escasez y Elección: El Núcleo de la Economía

El concepto de escasez es fundamental en economía. No se refiere a la pobreza, sino a que los recursos disponibles (tierra, trabajo, capital, tiempo) son limitados en relación con los deseos y necesidades ilimitados de la humanidad. Debido a la escasez, nos vemos obligados a hacer elecciones constantemente.

Cada elección que hacemos implica un **costo de oportunidad**, que es el valor de la mejor alternativa a la que renunciamos al tomar una decisión. Por ejemplo, si el gobierno argentino decide invertir más en educación, el costo de oportunidad podría ser una menor inversión en infraestructura de transporte.

Ejemplos de Escasez y Elección en Argentina

- **Recursos Naturales:** Argentina es rica en recursos naturales (tierras fértiles, hidrocarburos, minerales). Sin embargo, su extracción y uso implican decisiones sobre qué priorizar. Por ejemplo, la expansión de la frontera agrícola para producir soja puede implicar la deforestación de bosques nativos, afectando la biodiversidad y los servicios ecosistémicos. La elección aquí es entre producción agrícola y conservación ambiental.
- **Presupuesto Nacional:** El presupuesto de un país es limitado. El gobierno debe elegir entre gastar en salud, educación, seguridad, desarrollo de infraestructura o pago de deuda. Cada peso destinado a una área significa un peso menos disponible para otra. Actualmente, en Argentina, las decisiones sobre cómo equilibrar el gasto social, la inversión productiva y la reducción del déficit fiscal son un claro ejemplo de elección bajo escasez.
- **Tiempo Laboral:** Una persona tiene un número limitado de horas al día para trabajar. Si decide trabajar horas extras para ganar más dinero, el costo de oportunidad podría ser menos tiempo libre para la familia o el ocio. Esto es una elección personal ante la escasez de tiempo.
- **Acceso a Divisas:** La escasez de dólares en Argentina (cepo cambiario) obliga a tomar decisiones complejas. El gobierno debe decidir a qué sectores priorizar para el acceso a las divisas: ¿importación de insumos para la industria, pago de deuda, viajes al exterior o ahorro personal?

Necesidades vs. Deseos: Entendiendo lo que Impulsa la Elección

Es crucial distinguir entre necesidades y deseos en el estudio económico, ya que ambos impulsan el comportamiento humano y el consumo, pero con diferente prioridad.

- **Necesidades:** Son aquellos elementos esenciales para la supervivencia y el bienestar básico. Sin ellas, la vida sería difícil o imposible. Ejemplos incluyen alimentos, agua, vivienda, ropa y atención médica básica.
- **Deseos:** Son cosas que nos gustaría tener para mejorar nuestra vida o hacernos sentir bien, pero no son esenciales para la supervivencia. Los deseos son ilimitados y cambian con la cultura, la moda y las preferencias personales. Ejemplos incluyen un nuevo teléfono inteligente, vacaciones de lujo, ropa de marca o un automóvil deportivo.

La Pirámide de Maslow: Jerarquía de Necesidades Humanas

Abraham Maslow, un psicólogo humanista, propuso una teoría en 1943 que describe una jerarquía de necesidades humanas, a menudo representada como una pirámide. Según Maslow, las personas buscan satisfacer primero las necesidades más básicas antes de ascender a necesidades más elevadas.

Esta pirámide nos ayuda a entender cómo, en una economía, la satisfacción de las necesidades fisiológicas y de seguridad suele ser prioritaria, pero una vez cubiertas, los individuos y las sociedades buscan satisfacer deseos y necesidades de un nivel superior, lo que impulsa la producción y el consumo de una amplia variedad de bienes y servicios.

Made with GAMMA

El Ser Humano: De Animal Solitario a Constructor de Civilizaciones

¿Por qué no podemos vivir solos?

En la película *Náufrago*, Tom Hanks habla con una pelota de voleibol llamada "Wilson". No es locura: es la demostración más cruda de que los seres humanos no podemos vivir en soledad. Somos animales gregarios por naturaleza.

El término **gregario** viene del latín *gregarius*, que significa "perteneciente al rebaño" (*grex, gregis* = rebaño, manada). Aunque suene poco romántico, captura una verdad profunda: somos animales que necesitan del grupo para sobrevivir.

Hace 100.000 años, un humano solo en la sabana africana era más débil que un león, más lento que un antílope, menos dotado que un gorila. Sin garras, colmillos afilados ni veneno, ¿cómo sobrevivió entonces el *Homo sapiens*?

La respuesta es radical: cooperando.

Gregarismo Biológico

Nacemos incompletos. Un bebé humano tarda más de un año en caminar, mientras un potrillo lo hace en horas. Nuestro cerebro es tan grande que debemos nacer "prematuros" para que la cabeza pase por el canal de parto. Esta dependencia inicial nos programa para la vida social.

Gregarismo Psicológico

Necesitamos el reconocimiento de los demás para formar nuestra identidad. El filósofo Hegel explicó que nuestra dignidad existe solo si otros nos tratan con respeto. Los experimentos de Harry Harlow demostraron que el aislamiento social es letal para nuestra psique.

Gregarismo Económico

Imaginen producir todo lo que consumen: cultivar su comida, fabricar su ropa, construir su casa. Sería imposible. La especialización y el intercambio nos permiten vivir mejor. Adam Smith lo llamó división del trabajo y lo consideró el fundamento de la riqueza.

La Revolución Neolítica: El Nacimiento de la Sociedad Económica

Hace unos 10.000 años ocurrió algo extraordinario: la Revolución Neolítica. Los humanos dejaron de ser cazadores-recolectores nómadas y se volvieron agricultores sedentarios. Este cambio generó tres elementos fundamentales que transformaron la historia humana:

Con estos tres elementos nace el problema económico moderno. Las primeras aldeas neolíticas tenían quizás 200 personas donde todos se conocían. Pero cuando se convirtieron en ciudades de miles o millones de habitantes, surgieron preguntas fundamentales: ¿Cómo coordinamos la producción? ¿Cómo decidimos qué producir y para quién? ¿Quién decide?

Especialización y División del Trabajo: Clave para la Supervivencia Prehistórica

La necesidad de cooperar para sobrevivir, inherente a la naturaleza humana, sentó las bases para uno de los pilares fundamentales de cualquier sociedad económica: la especialización y la división del trabajo. Al vivir en grupo, los humanos prehistóricos comenzaron a descubrir que asignar tareas específicas a diferentes individuos no solo ahorraba tiempo, sino que también aumentaba la eficiencia y la calidad de los resultados.

Esto se manifestó en roles como:

- **Cazadores:** Desarrollaron habilidades y herramientas específicas para rastrear, emboscar y abatir animales, proporcionando proteínas esenciales para la comunidad.
- **Recolectores:** Adquirieron un conocimiento profundo de la flora local, identificando plantas comestibles, medicinales y tóxicas, asegurando una dieta variada y segura.
- **Artesanos/Fabricantes de herramientas:** Personas con talento para la talla de piedra, el trabajo con hueso o la fabricación de cestas, creando utensilios y armas más eficaces que beneficiaban a todo el grupo.

Estos primeros pasos hacia la especialización, aunque rudimentarios, permitieron que las comunidades produjeran más bienes y servicios de lo que cualquier individuo podría haber logrado solo. Esta idea de que la especialización en diferentes tareas aumenta la productividad total de la sociedad es lo que Adam Smith, muchos milenios después, describiría como la **división del trabajo**, considerándola la principal causa de la riqueza de las naciones.

Tabla Comparativa: Vida Solitaria vs. Vida en Grupo

Supervivencia	Extremadamente baja, alta vulnerabilidad a peligros naturales y depredadores.	Significativamente mayor, con protección mutua y mayor capacidad de defensa.
Adquisición de Recursos	Limitada a las habilidades, fuerza y conocimientos individuales; ineficiente.	Diversificada y más eficiente gracias a la especialización (caza, recolección).
Desarrollo de Habilidades	Generalista, debe dominar todo para subsistir; baja maestría en cualquier área.	Especializado, permite la maestría y mejora continua en una o pocas tareas.
Satisfacción de Necesidades Sociales	Nula; conduce a aislamiento psicológico y emocional severo.	Alta; fomenta la pertenencia, el apoyo emocional y el reconocimiento.
Transmisión de Conocimiento	Dependiente de la experiencia personal; conocimiento limitado y vulnerable a la pérdida.	Acumulativa y generacional; aprendizaje social y cultural compartido.
Capacidad de Innovación	Muy limitada, pocos estímulos y recursos para la creatividad.	Alta; intercambio de ideas, colaboración y resolución colectiva de problemas.

Etimología: Cuando las Palabras Revelan Mundos Ocultos

La palabra **economía** viene del griego antiguo:

- **οἶκος (oikos)** = casa, hogar, familia
- **νόμος (nomos)** = ley, norma, administración

Oikonomía (οἰκονομιά) significaba originalmente "administración de la casa" o "gobierno del hogar".

Observen el viaje fascinante de la palabra a través del tiempo: desde administrar la casa familiar en el siglo IV a.C., hasta abarcar la totalidad de las relaciones sociales de producción, distribución y consumo en el siglo XXI.

El Problema Económico Fundamental: La Maldición de la Escasez

Finalmente llegamos al corazón del asunto: el problema económico. ¿Por qué existe un "problema" económico? Porque enfrentamos una contradicción irresoluble:

1 — Necesidades Ilimitadas

Básicas: alimento, vivienda, salud

Sociales: pertenencia, reconocimiento

Autorrealización: desarrollo personal

Las necesidades se expanden con la cultura y no tienen límite

2 — Recursos Limitados

Naturales: agua, petróleo, minerales

Tiempo: 24 horas al día

Trabajo: cantidad limitada de personas

Capital: máquinas, fábricas finitas

Dato revelador: Incluso Jeff Bezos, uno de los hombres más ricos del mundo, enfrenta escasez: tiene solo 24 horas al día, no puede estar en dos lugares a la vez, no puede comprar la salud perfecta ni detener el envejecimiento. **La escasez es universal y permanente.**

> "La economía es la ciencia social que estudia cómo las sociedades organizan la producción, distribución y consumo de bienes y servicios escasos para satisfacer necesidades individuales y colectivas, y cómo estas decisiones configuran relaciones de poder, desigualdad y cooperación entre los seres humanos."

Made with GAMMA

Método y Objeto de Estudio de la Economía

Imaginen una isla desierta donde naufragan cinco personas. Tienen agua dulce, algunos árboles frutales y peces en la costa. ¿Qué harían? Probablemente comenzarían a organizarse: alguien pescará, otro recogerá frutas, quizás construyan un refugio.

Pero aquí viene el problema: los recursos son limitados (solo hay cierta cantidad de peces y frutas) pero las necesidades son ilimitadas (todos quieren comer, dormir cómodamente, estar seguros, entretenerse). Este ejemplo simple contiene el corazón del **problema económico**.

Las Tres Preguntas Fundamentales

Toda sociedad, desde una tribu prehistórica hasta Estados Unidos o Argentina, debe responder tres preguntas básicas:

1. **¿QUÉ producir?**
   Con recursos limitados, hay que elegir. Si producimos más autos, tal vez produzcamos menos hospitales. Si invertimos en tecnología militar, quizás descuidemos la educación.
   Ejemplo histórico: Durante la Segunda Guerra Mundial, Estados Unidos transformó fábricas de automóviles en fábricas de tanques y aviones. La sociedad decidió: "Necesitamos armas, no autos nuevos".
   Ejemplo argentino contemporáneo: Argentina debe decidir si prioriza la producción de alimentos para exportación, generando divisas, o si destina más recursos a la producción de bienes industriales para el mercado interno. Otra decisión clave es si se invierte en infraestructura energética para aumentar la producción de gas y petróleo, o si se enfoca en energías renovables. Cada elección tiene implicaciones profundas para el desarrollo del país y el bienestar de su gente.
2. **¿CÓMO producir?**
   ¿Usamos mucha mano de obra o máquinas? ¿Tecnología cara o métodos tradicionales? ¿Pagamos salarios altos o bajos?
   Ejemplo contemporáneo: Una empresa de ropa puede producir en Argentina con trabajadores bien pagados, o en Bangladesh con sueldos mínimos. Ambas opciones son económicamente viables, pero tienen implicaciones éticas muy diferentes.
   Ejemplo argentino contemporáneo: En la producción agrícola, Argentina enfrenta la decisión de usar métodos de siembra directa y alta tecnología que reducen la mano de obra y aumentan la eficiencia o métodos más tradicionales (que pueden emplear a más personas, pero con menor rendimiento por hectárea). En la industria manufacturera, una fábrica puede optar por automatizar procesos con robots, reduciendo costos laborales, o mantener una fuerza de trabajo más numerosa con procesos semi-manuales.
3. **¿PARA QUIÉN producir?**
   Esta es quizás la pregunta más conflictiva. ¿Los bienes van a quienes más los necesitan o a quienes pueden pagarlos? ¿Producimos mansiones de lujo o viviendas sociales?
   Dilema actual: Las farmacéuticas pueden crear medicamentos para enfermedades que afectan a millones en países pobres, o tratamientos cosméticos para ricos. ¿Qué es más rentable? ¿Qué es más justo?
   Ejemplo argentino contemporáneo: ¿El sistema de salud debe priorizar la atención gratuita y universal en hospitales públicos, o fomentar un sistema de prepagas y clínicas privadas que ofrece servicios de mayor calidad a quienes pueden pagarlos? ¿Los subsidios al transporte público o a la energía benefician a todos por igual, o principalmente a clientes sectores de la población? La distribución del ingreso y la riqueza son temas centrales en el debate público argentino, donde las políticas económicas buscan balancear la eficiencia con la equidad.

Sistemas Económicos Históricos: Respuestas a las Preguntas Fundamentales

A lo largo de la historia, las sociedades han ideado diferentes mecanismos para responder a las tres preguntas fundamentales de la economía, dando origen a distintos sistemas económicos:

1. Esclavismo

En el sistema esclavista, común en civilizaciones antiguas como Grecia y Roma, la fuerza de trabajo era propiedad de una élite. Las respuestas a las preguntas económicas eran:

- **¿QUÉ producir?** Principalmente bienes agrícolas y suntuarios para la clase dominante, y bienes básicos para la subsistencia de los esclavos.
- **¿CÓMO producir?** Con mano de obra esclava, sin salario ni incentivos, bajo coerción. La tecnología era rudimentaria y el objetivo era maximizar la producción para el amo.
- **¿PARA QUIÉN producir?** La mayor parte de la riqueza era para los dueños de esclavos y la élite. La distribución era extremadamente desigual.

2. Feudalismo

Durante la Edad Media europea, el feudalismo organizó la sociedad en torno a la propiedad de la tierra. Los campesinos (siervos) estaban ligados a la tierra y al señor feudal a quien debían lealtad y trabajo a cambio de protección y usufructo de una parcela.

- **¿QUÉ producir?** Principalmente productos agrícolas para la subsistencia local y para sostener al señor feudal y su corte.
- **¿CÓMO producir?** Mediante el trabajo de los siervos con herramientas agrícolas sencillas, a menudo con técnicas de rotación de cultivos. La producción era local y para el autoconsumo en gran medida.
- **¿PARA QUIÉN producir?** Para el autoconsumo de los siervos y para el señor feudal, quien recibía tributos en especie o trabajo. Había poca movilidad social y la riqueza se concentraba en la nobleza y el clero.

3. Capitalismo

Surgido de las ruinas del feudalismo, el capitalismo se basa en la propiedad privada de los medios de producción y la búsqueda de lucro. Aunque ha evolucionado, sus principios esenciales para responder a las preguntas económicas son:

- **¿QUÉ producir?** Se produce lo que los consumidores demandan en el mercado y lo que las empresas consideran rentable producir. El mecanismo principal es el precio.
- **¿CÓMO producir?** Las empresas deciden los métodos de producción buscando la eficiencia y la reducción de costos para maximizar sus ganancias. La tecnología juega un papel fundamental.
- **¿PARA QUIÉN producir?** Para quienes tienen la capacidad de comprar los bienes y servicios. La distribución de la riqueza se determina por la propiedad de los factores de producción (tierra, capital, trabajo) y la habilidad de participar en el mercado. Aunque existen mecanismos de redistribución (impuestos, programas sociales), la desigualdad puede ser un rasgo distintivo.

El Método Económico: Entre Ciencia y Arte

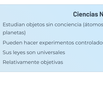

La economía usa el método científico, pero con particularidades propias de las ciencias sociales. Como no podemos hacer experimentos con economías reales (imaginen provocar una crisis solo para estudiarla), los economistas crean **modelos simplificados** de la realidad.

Un modelo es como un mapa: no muestra todos los detalles del territorio, pero resalta lo importante. Por ejemplo, cuando estudiamos la oferta y la demanda, asumimos que "todo lo demás permanece constante" (*ceteris paribus* en latín).

El Problema de la Economía como Ciencia

Ciencias Naturales

- Estudian objetos sin conciencia (átomos, planetas)
- Pueden hacer experimentos controlados
- Sus leyes son universales
- Relativamente objetivas

Economía

- Estudia seres humanos que piensan y eligen
- No puede experimentar libremente con sociedades
- Sus "leyes" dependen del contexto histórico y cultural
- Cargada de valores e ideologías

Costo de Oportunidad: El Precio de la Elección

Dado que vivimos en un mundo de escasez y que constantemente debemos tomar decisiones sobre qué producir, cómo producirlo y para quién, cada elección conlleva un sacrificio. Este sacrificio es lo que en economía llamamos **Costo de Oportunidad**.

El costo de oportunidad de algo es **aquello a lo que renunciamos para obtenerlo**. No es necesariamente un costo monetario, sino el valor de la mejor alternativa no elegida. Es el costo real de una decisión, lo que dejamos de ganar o disfrutar al haber optado por otra cosa.

Ejemplos Claros de Costo de Oportunidad:

- **Para un estudiante:** Si decides pasar la tarde estudiando economía, tu costo de oportunidad podría ser la tarde de esparcimiento con amigos, las horas extras de trabajo para ganar dinero, o la lectura de un libro de literatura que te interesaba. No puedes hacer todo a la vez.
- **Para un país:** El Argentina decide invertir miles de millones en construir una nueva represa hidroeléctrica, el costo de oportunidad podría ser no haber invertido ese dinero en mejorar el sistema educativo, construir hospitales, o desarrollar la industria tecnológica. La elección de una cosa implica la renuncia a la otra.
- **Para un emprendedor:** Si un emprendedor invierte todo su capital y tiempo en desarrollar una aplicación de delivery, el costo de oportunidad es no haber invertido en un restaurante, una tienda de ropa online, o haber trabajado para una empresa y recibido un salario fijo.
- **Para tí al leer esto:** En este preciso momento, tu costo de oportunidad es cualquier otra actividad que podrías estar haciendo en lugar de leer este material, ya sea ver una serie, charlar con alguien, o dormir la siesta.

El concepto de costo de oportunidad es fundamental porque nos obliga a pensar en las verdaderas implicaciones de nuestras decisiones y nos ayuda a evaluar si estamos utilizando nuestros recursos limitados de la mejor manera posible.

Economía Positiva vs. Economía Normativa

Economía Positiva

Descriptiva: lo que ES

- "Si aumenta el precio del pan, la gente compra menos"
- Puede verificarse con datos
- Intenta ser objetiva

Economía Normativa

Prescriptiva: lo que DEBERÍA SER

- "El Estado debería subsidiar el pan para que todos accedan a él"
- Implica juicios de valor
- Inevitablemente subjetiva

Microeconomía y Macroeconomía

La economía se divide en dos grandes ramas según la escala de análisis:

Microeconomía: El Foco en lo Pequeño

La microeconomía estudia el comportamiento económico de las unidades individuales: **familias (consumidores), empresas (productores) y mercados específicos** de bienes y servicios. Se enfoca en cómo estos agentes toman decisiones ante la escasez de recursos y cómo interactúan entre sí. Es como mirar un árbol en detalle, analizando sus hojas, ramas y raíces.

¿Qué estudia?

- Las decisiones de consumo de un hogar: ¿por qué vos decidís comprar un par de zapatillas de una marca y no de otra, o si ahorrás para un viaje o gastás en tecnología?
- La producción de una empresa: ¿cómo decide una pyme textil en Argentina qué cantidad de ropa producir o a qué precio venderla?
- La fijación de precios en mercados específicos: ¿cómo se determina el precio de la carne o la nafta por la interacción entre quienes venden y quienes compran?
- El mercado laboral local: ¿por qué el sueldo de un cajero en un supermercado de tu barrio es diferente al de un desarrollador de software en una gran empresa?

Conceptos clave:

- **Oferta y Demanda:** La interacción fundamental que determina los precios y las cantidades en un mercado.
- **Elasticidad:** Mide cómo reaccionan los consumidores y productores a los cambios de precios o ingresos.
- **Estructuras de Mercado:** Estudia cómo compiten las empresas (competencia perfecta, monopolio, oligopolio).

¿Cómo afecta tu vida cotidiana? Te ayuda a entender por qué sube el precio de tu helado favorito, por qué conseguís trabajo o no en tu ciudad, o cómo las empresas deciden qué producir y a qué precio.

Macroeconomía: La Visión de Conjunto

La macroeconomía analiza la economía en su conjunto, a **nivel nacional o incluso global**. Se enfoca en los fenómenos agregados que afectan a todos: el crecimiento económico, la estabilidad de precios, el empleo y el comercio exterior. Busca entender el "cuadro grande", como observar todo el bosque para comprender su salud general, cómo crece, qué lo afecta.

¿Qué estudia?

- El **crecimiento económico** de un país: ¿por qué Argentina tiene períodos de expansión y recesión?
- La **inflación**: ¿por qué suben los precios de forma generalizada en el país y cómo afecta esto el poder de compra de las personas? (Un tema muy relevante en la Argentina actual).
- El **desempleo**: ¿cuántas personas están buscando trabajo y no lo encuentran a nivel nacional?
- El **tipo de cambio**: ¿cuánto vale un dólar en pesos argentinos y cómo afecta esto a las importaciones y exportaciones?

Indicadores económicos principales:

- **PIB (Producto Interno Bruto):** El valor total de todos los bienes y servicios finales producidos en un país en un período (ej: un año). Es como la "nota" de la salud económica general.
- **Tasa de desempleo:** El porcentaje de la fuerza laboral que está desocupada.
- **Tasa de inflación:** El ritmo al que aumentan los precios.
- **Tipo de cambio:** La relación de valor entre dos monedas.

Políticas macroeconómicas:

- **Política Fiscal:** Decisiones del gobierno sobre gastos (salud, educación, infraestructura) e impuestos (IVA, ganancias). Por ejemplo, si el gobierno argentino aumenta el gasto público, ¿cómo afecta esto la economía?
- **Política Monetaria:** Decisiones del Banco Central (en Argentina, el BCRA) sobre la cantidad de dinero en circulación y las tasas de interés, buscando controlar la inflación y estimular el crecimiento.

¿Cómo afecta tu vida cotidiana? Las decisiones macroeconómicas (como un aumento de tasas de interés o un plan de ajuste fiscal) influyen en la inflación, la creación de empleos, el acceso a créditos, y hasta en el valor de tus ahorros.

La Relación entre Micro y Macro: Un Ecosistema Económico

Microeconomía y macroeconomía no son compartimentos estancos; están íntimamente conectadas, como las partes de un ecosistema. Las decisiones individuales y las acciones de las empresas (microeconomía) generan resultados a nivel nacional (macro), y a su vez, las condiciones macroeconómicas influyen en las decisiones micro.

Ejemplos de interconexión:

- **Micro a Macro:** Si muchas familias (micro) deciden ahorrar más y gastar menos debido a la incertidumbre, esto puede frenar a una caída general del consumo en el país y desacelerar el crecimiento económico (macro). Si una industria clave en Argentina, como la automotriz, reduce su producción, esto impacta el PIB y el empleo nacional.
- **Macro a Micro:** Si hay una alta inflación (macro), los consumidores (micro) ajustarán sus compras, buscando bienes más baratos o de segundas marcas. Si el Banco Central sube las tasas de interés (macro), se encarece el crédito, lo que afecta las decisiones de inversión de las empresas (micro) y la compra de bienes duraderos de las familias.

Tabla Comparativa: Micro vs. Macro

Foco	Unidades individuales: hogares, empresas, mercados específicos.	La economía en su conjunto: nacional o global.
Preguntas clave	¿Cómo se forman los precios? ¿Cuánto se produce de un bien? ¿Cómo se distribuyen los ingresos en un sector?	¿Qué determina el crecimiento del PIB? ¿Qué causa la inflación y el desempleo? ¿Cómo se balancea el comercio exterior?
Variables de estudio	Precios de bienes específicos, cantidades producidas por empresa, salarios en un mercado particular.	PIB, tasa de inflación, tasa de desempleo, tasas de interés, tipo de cambio.
Objetivo	Entender la toma de decisiones individual y la asignación eficiente de recursos en mercados específicos.	Entender el funcionamiento general de la economía y diseñar políticas para lograr objetivos nacionales (crecimiento, estabilidad, empleo).

> "La Economía se relaciona con el resto de ciencias sociales, pero, a diferencia de estas, utiliza como herramienta las matemáticas, lo que le añade una cierta dificultad procedimental."
>
> — *J.M. Keynes*

Hacia las Primeras Ideas Económicas Formales: El Mercantilismo

Comprender la escasez, las decisiones fundamentales que toda sociedad debe tomar, los costos de oportunidad que implican esas elecciones, y cómo las economías pueden ser analizadas a nivel micro y macro, nos prepara para adentrarnos en las primeras grandes corrientes del pensamiento económico. Una de las más influyentes fue el **Mercantilismo**, que dominó Europa entre los siglos XVI y XVII. Este enfoque buscaba fortalecer el poder de los Estados nacionales a través de la acumulación de metales preciosos y el fomento de la exportación, sentando las bases para muchas de las políticas comerciales y fiscales que aún resuenan hoy en día.

Made with GINAMAN

La Economía en el Concierto de las Ciencias

Imaginen un mapa del conocimiento humano donde cada ciencia es un territorio con fronteras propias. La física tiene su reino, la biología el suyo, la historia otro más. Pero hay un territorio peculiar que no tiene fronteras claras: **la economía**.

La economía es una *ciencia bisagra*, una disciplina que constantemente necesita abrirse a otros saberes para entender su propio objeto de estudio. Y esto, lejos de ser una debilidad, es su mayor fortaleza.

Mapa de Relaciones: La Economía y Sus Vecinas Disciplinarias

Matemáticas
Herramientas cuantitativas: cálculo, estadística, teoría de juegos

Geografía
Espacio, ubicación, recursos naturales

Derecho
Reglas del juego, instituciones legales

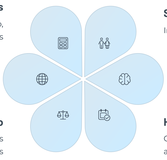

Sociología
Instituciones, poder, normas sociales

Psicología
Comportamiento real vs. racionalidad perfecta

Historia
Contexto temporal, patrones, advertencias

Economía y Matemáticas: El Romance Complicado

Desde el siglo XIX, la economía ha coqueteado intensamente con las matemáticas. Los economistas neoclásicos, fascinados por el prestigio de la física, intentaron convertir la economía en una ciencia "dura" usando ecuaciones y modelos matemáticos.

Herramientas matemáticas en economía:

- Cálculo diferencial (optimización)
- Álgebra lineal (equilibrio general)
- Estadística y probabilidad
- Teoría de juegos
- Ecuaciones diferenciales

> **El lado oscuro:** El matemático y economista John Maynard Keynes advirtió: "Es mejor estar vagamente en lo correcto que precisamente equivocado". Los modelos matemáticos pueden dar falsa sensación de certeza cuando la realidad es incierta.

Economía y Psicología: La Revolución del Comportamiento

La economía tradicional asumía que los humanos son *homo economicus*: seres perfectamente racionales con información completa que maximizan su utilidad consistentemente. Pero la psicología demostró que esto es **radicalmente falso**.

Aversión a la Pérdida
Perdemos $100 duele más que ganar $100 nos alegra. No somos neutrales ante ganancias y pérdidas.

Efecto Anclaje
El primer número que vemos influye nuestras decisiones posteriores, aunque sea irrelevante.

Contabilidad Mental
Tratamos el dinero de forma diferente según su origen, aunque objetivamente sea el mismo.

Efecto Manada
Hacemos lo que otros hacen, especialmente en situaciones de incertidumbre (burbujas especulativas).

La **economía conductual** (*behavioral economics*), desarrollada por Daniel Kahneman y Amos Tversky (Nobel 2002), demostró que los humanos somos sistemáticamente irracionales de formas predecibles.

Economía e Historia: El Laboratorio del Tiempo

La economía no puede hacer experimentos controlados (no podemos crear dos Argentinas idénticas y probar políticas diferentes en cada una). Entonces, **la historia es nuestro laboratorio**.

¿Qué pasa si un país adopta políticas de libre comercio? Podemos estudiar casos históricos: Inglaterra en el siglo XIX (le fue bien), Argentina en los 1990 (resultados mixtos), China desde los 1980 (éxito espectacular).

Pero ojo: cada caso es único, con contextos diferentes. La historia no da "recetas" universales, pero sí advertencias y patrones.

Características Peculiares de la Economía como Ciencia

01
Es una Ciencia Social
Estudia seres humanos con conciencia, voluntad, cultura e historia. Sus "leyes" no son universales ni inmutables, sino históricamente contingentes.

02
Es Multidimensional
Todo fenómeno económico tiene dimensiones políticas, sociales, psicológicas, culturales, históricas y ecológicas. No puede estudiarse aisladamente.

03
Tiene Dificultad para Experimentar
No podemos crear experimentos de laboratorio. Debemos usar métodos observacionales, modelos y simulaciones, haciendo crucial la historia económica.

04
Está Cargada de Valores
Aunque se presente como "ciencia objetiva", cada teoría económica contiene supuestos normativos sobre cómo debería organizarse la sociedad.

05
Es Reflexiva
Las teorías económicas no solo describen la realidad, la transforman. Las ideas económicas cambian el comportamiento de las personas y las instituciones.

Economía y Ecología: La Dimensión Sostenible

En el siglo XXI, la relación entre la economía y la ecología se ha vuelto ineludible. Tradicionalmente, la economía a menudo ignoró los límites biofísicos del planeta, tratando los recursos naturales como infinitos y la capacidad de absorber residuos como ilimitada. Sin embargo, la creciente crisis climática, la pérdida de biodiversidad y el agotamiento de recursos han forzado a la economía a integrar la sostenibilidad como un pilar fundamental.

La **economía ambiental** y la **economía ecológica** estudian cómo las decisiones económicas impactan el medio ambiente y cómo los sistemas ecológicos, a su vez, afectan la actividad económica. Esto implica valorar servicios ecosistémicos (como la polinización o la purificación del agua), internalizar externalidades negativas (como la contaminación) y buscar modelos de producción y consumo que respeten los límites planetarios.

Economía y Política: El Poder en Juego

La economía no opera en un vacío; está intrínsecamente ligada al poder político y a las decisiones de gobierno. Las políticas económicas —como las regulaciones, los impuestos, los subsidios, las políticas monetarias y las leyes laborales— son producto de procesos políticos, negociaciones entre diferentes actores y visiones ideológicas.

El Estado, a través de sus instituciones y los ciclos electorales, puede influir de manera decisiva en la asignación de recursos, la distribución del ingreso y la estructura productiva de un país. Las decisiones sobre, por ejemplo, la apertura comercial, la inversión en infraestructura pública o la gestión de la deuda externa, reflejan un equilibrio de fuerzas políticas y tienen consecuencias económicas profundas.

Caso de Estudio: Entendiendo la Inflación en Argentina a través de Otras Ciencias

La inflación es un fenómeno económico complejo, y en Argentina, su persistencia y magnitud la convierten en un desafío multifacético. Comprenderla requiere más que solo análisis monetario; exige una mirada interdisciplinaria:

Aporte de la Psicología: Expectativas y Conducta
La psicología económica nos muestra cómo las **expectativas inflacionarias** de los agentes (consumidores, empresarios, sindicatos) se convierten en un motor crucial de la inflación. Si la gente cree que los precios seguirán subiendo, ajustará salarios, precios y contratos en consecuencia, generando una profecía autocumplida. El "efecto manada" puede acelerar el pánico o la sobre-reacción a ciertos eventos económicos.

Aporte de la Historia: Legado y Contexto
La historia económica argentina revela un patrón de alta inflación y recurrentes crisis desde hace décadas. Comprender este **legado inflacionario** es clave: las instituciones se adaptan a ella, se generan mecanismos de indexación y desconfianza en la moneda, y las políticas anti-inflacionarias deben lidiar con una "memoria inflacionaria" arraigada en la cultura económica del país. La historia también permite comparar estrategias pasadas y sus resultados.

Aporte de la Sociología: Conflictos Distribucionales
Desde una perspectiva sociológica, la inflación puede interpretarse como el resultado de **conflictos distributivos** entre distintos grupos de la sociedad (trabajadores vs. empresarios, exportadores vs. mercado interno). Cuando estos grupos luchan por una mayor porción de la renta nacional y tienen el poder para imponer sus demandas (aumentos de precios o salarios), el resultado puede ser una espiral inflacionaria, especialmente en contextos de debilidad institucional o falta de coordinación social.

Aporte del Derecho y la Ciencia Política: Marco Institucional y Poder
El marco legal y las decisiones políticas son determinantes. Las leyes laborales, la regulación de precios, la política fiscal (cómo se financia el Estado) y la independencia del banco central son factores cruciales. La **pugna por el poder** y las decisiones sobre la emisión monetaria, el gasto público y los controles de precios no son meramente técnicas, sino políticas, reflejando las prioridades y la capacidad de negociación de los distintos actores.

Economía y Ética: Más Allá de la Eficiencia

La economía, a menudo, se ha presentado como una ciencia fría y neutral, centrada únicamente en la eficiencia y la maximización. Sin embargo, en el fondo de cada decisión económica, de cada política pública y de cada teoría, subyacen profundas cuestiones éticas y juicios de valor sobre lo que es justo, bueno o deseable para la sociedad.

> "Cada teoría económica esconde supuestos éticos. El economista Amartya Sen reintrodujo la ética en la economía: lo importante no es cuánto dinero tiene la gente, sino qué pueden hacer y ser, sus capacidades y libertades reales."

Amartya Sen, Premio Nobel de Economía, ha sido una figura clave en recordarnos que la economía no puede ignorar su dimensión ética. Su **enfoque de capacidades** propone que el bienestar de una persona no debe medirse solo por sus ingresos o bienes, sino por las "capacidades" y "funcionamientos" que tiene: es decir, las oportunidades reales de las que dispone para hacer y ser aquello que valora (por ejemplo, estar bien nutrido, educado, participar en la vida comunitaria). Para Sen, el desarrollo económico no es solo crecimiento del PIB, sino la expansión de las libertades y capacidades de las personas. Este enfoque nos obliga a mirar más allá de los números y a preguntarnos constantemente por el impacto humano y social de las decisiones económicas.

Made with GAMMA

Evolución del Pensamiento Económico: De los Mercaderes a las Máquinas

La historia económica del pensamiento refleja cómo la sociedad ha comprendido la riqueza y el valor. Este mapa visual sitúa la economía al mundo: desde las reflexiones clásicas de Adam Smith en 1776. Cuando otro otro. El Estado debe intervenir para proteger los intereses de la nación y el bienestar de sus ciudadanos.

Este recorrido revela cómo el mapa que hoy permitirías navegar las transformaciones económicas más importantes de la historia, desde los mercados medievales hasta la economía digital del siglo XXI. Cada etapa refleja **cómo las economías que hubieran** de funcionar cambiaron según los valores, los conocimientos y las necesidades de su tiempo.

Economía Antigua: Aristóteles y la Economía como Ética

Dilemma vs. Problema
Economías Clásicas
Aproximadamente hacia 350 a.C. Aristóteles introduce el concepto de valor de uso y valor de cambio.
Contradictorio
Aristóteles critica la práctica de extraer ganancias de la compra y venta de productos, calificándola de contraria a la ley natural y a la moral.

Valor de Uso vs. Valor de Cambio
Un par de opiniones sobre cómo medir la riqueza y el valor de intercambio. Aristóteles, Karl Marx, Adam Smith y muchos más han tratado de ofrecer una respuesta a esta pregunta.

Condena de la Usura
Aristóteles condena la ganancia antinatural proveniente del préstamo de dinero. Su frase "el dinero no debe parir dinero" ha sido interpretada hasta el día de hoy como una condena a todo el Estado, Medio, Ciudadano, Economía.

La Economía Aristotélica vs. Ética
La riqueza no es el fin, sino el medio para alcanzar la felicidad. Aristóteles distingue entre el valor de uso (necesario) y el valor de cambio (ilimitado, no al cielo).

En la Grecia clásica (siglo V-IV a.C.), Aristóteles (384-322 a.C.) fue el primer "economista" sistemático. Su obra más influyente, **Ética a Nicómaco**, lo sitúa como un pensador que no separaba la economía de la moral.

Para Aristóteles, la palabra griega "oikos" (hogar) se refiere a "economía" como justamente se la podía.

El Legado del Imperio Romano: Casco y el Origen del Feudalismo

Roma heredó la Grecia de Aristóteles y la transformó en un imperio que dominó el Mediterráneo durante siglos. Su contribución más duradera a la economía fue la idea de que el Estado puede y debe intervenir en la economía para garantizar la estabilidad y el bienestar de los ciudadanos. Las ciudades Romanas, y sentó una economía monetaria vibrante.

Pero, que pagó caro: el imperio se sostenía sobre la esclavitud, los ciudadanos, no pagaban impuestos, y la economía dependía de la guerra para obtener esclavos y botín. Cuando el imperio se fragmentó hacia el siglo V, el comercio se redujo drásticamente y el dinero dejó de circular. Nacía el feudalismo, una economía de subsistencia, sin ciudades ni comercio.

El casco es una pieza de ajedrez, y el feudalismo, que hizo justamente desaparecerlo. Los palacios, ciudadanos, guerreros, entretenimiento ofrecen esa seguridad y sentido de lo vivido, y hasta, No nació al feudalismo, no nació al feudalismo, sino que se transformó en otra cosa: el mercantilismo, el comercio y la economía europea Europea.

La Estructura Social y Económica del Feudalismo: Una Pirámide de Obligaciones

El feudalismo no era un sistema económico. Era un sistema de personas, tierra y obligaciones. Cada persona tenía un lugar y servía a otra. Los ciudadanos, Estado, Economía, Ciudadanos, Economía, Estado, Ciudadanos, Economía, Estado, Ciudadanos, Economía, Estado

La Primera Revolución Industrial y Adam Smith: El Nacimiento del Capitalismo Moderno

Entre 1760 y 1840 ocurrió algo que cambió el mundo para siempre: la **Primera Revolución Industrial**. No fue un momento preciso, sino un proceso de cambios profundos en la manera de producir bienes, que sentó las bases de la economía moderna.

¿Por Qué Empezó en Inglaterra?

Revolución Agrícola	Imperio Colonial
Mejoras productivas en el campo (el arado de hierro, la rotación de cultivos) liberaron mano de obra.	Inglaterra controlaba materias primas (algodón, lana) y mercados para sus fábricas.
Mercados Abiertos	**Cultura Científica**
Leyes de cercamientos privatizaron las tierras comunales, forzando a campesinos a trabajar en fábricas.	La confluencia de científicos, inventores y empresarios en un mismo ambiente.
Capital Disponible	**Carbón y Energía**
Los beneficios del comercio colonial financiaron la industrialización.	Inglaterra tenía carbón de superficie para alimentar las máquinas de vapor.

Las Innovaciones Tecnológicas Clave

- **Telar Mecánico:** Aumentó la producción de tela de forma masiva.
- **Máquina de Vapor de Watt:** Permitió fábricas lejos de ríos y bosques.
- **Ferrocarriles:** Revolucionaron el transporte de mercancías.

Adam Smith (1723-1790): El Padre de la Economía Moderna

Nació Escocia en un ambiente filosófico. Estudió en la Escuela de Kirkcaldy y en la Universidad de Glasgow. Fue influenciado por el pensamiento de Francis Hutcheson y David Hume. Fue profesor de Lógica y Filosofía Moral en la Universidad de Glasgow, cuyo sistema de horarios le permitía viajar y escribir.

> **¿Por qué alguien hablaría así de una cosa aburrida?**

Contexto y Biografía

Nacido en 1723 en Escocia, era un hijo póstumo de **huérfano** nacido en un ambiente de **gran efervescencia** intelectual que caracterizó a Escocia. Sus profesores y filósofos favoritos, como Francis Hutcheson y David Hume, lo influenciaron profundamente. Su carrera lo llevó de la Universidad de Glasgow a la Universidad de Oxford, donde sus horarios de trabajo le permitían viajar y escribir.

Antes de "La Riqueza de las Naciones", Smith escribió "La Teoría de los Sentimientos Morales", donde exploraba la **simpatía** como el fundamento de la moralidad. Trataba de entender cómo los individuos, al perseguir sus intereses, contribuían al bienestar de la sociedad. Su trabajo sentó las bases para el análisis económico moderno, estudiando cómo los individuos, al perseguir sus intereses, contribuían al bienestar de la sociedad.

El Concepto de la Fábrica de Alfileres

Para ilustrar la ventaja de la división del trabajo, describió la fábrica de clavos de su pueblo natal, donde 10 hombres producían 48.000 clavos al día. Si cada uno trabajara por separado, apenas podrían producir unos pocos clavos. Esto demostraba cómo la especialización aumentaba la productividad.

¿Por Qué Es Importante?

Su trabajo sentó las bases para el análisis económico moderno, estudiando cómo los individuos, al perseguir sus intereses, contribuían al bienestar de la sociedad. Su obra influyó en figuras como Karl Marx y en el desarrollo de la economía como ciencia.

Limitaciones y Sesgos

Smith también tenía limitaciones y sesgos. Su teoría asumía **información perfecta** y **ausencia de monopolios**, algo que no siempre ocurría en la realidad. Además, su enfoque en los individuos a veces ignoraba el papel del estado y las instituciones en la economía.

La Mano Invisible: El Orden Espontáneo del Mercado

¿Qué es la Mano Invisible?

Acuñada por Adam Smith, es la idea de que los individuos, al perseguir su beneficio personal, terminan beneficiando a toda la sociedad, como si una mano invisible guiara sus acciones hacia un resultado óptimo.

Ejemplos Cotidianos

- Un panadero no hornea pan por caridad, lo hace para ganar dinero, pero su trabajo alimenta a la ciudad.
- Un inversor busca ganar dinero financiando una fábrica, pero su inversión crea empleo y riqueza.

Contexto Histórico

Surgió en un momento de transición, cuando el feudalismo estaba dando paso a un sistema de mercado. Smith observó cómo los individuos, al perseguir sus intereses, contribuían al bienestar de la sociedad.

Críticas y Advertencias

La "mano invisible" no siempre funciona. Puede llevar a **fallos de mercado** como monopolios, externalidades o bienes públicos. Por eso, algunos economistas abogan por la intervención del estado para corregir estos fallos.

Mito vs. Realidad

A menudo, Smith es caricaturizado como un defensor del "capitalismo salvaje". Sin embargo, él era un filósofo moral que veía el mercado como una herramienta poderosa, pero que necesitaba ser regulada por el estado y las instituciones para evitar abusos y desigualdades. Su obra no es un manifiesto a favor del capitalismo sin límites, sino un análisis de cómo funciona el mercado y sus limitaciones.

Crítica al Mercantilismo: La Verdadera Riqueza de las Naciones

Argumentos Contra el Mercantilismo

Smith argumentaba que las políticas mercantilistas, que buscaban acumular metales preciosos (oro y plata) como sinónimo de riqueza, eran ineficientes. Su argumento clave era que la verdadera riqueza de una nación no se medía por la cantidad de metales preciosos que poseía, sino por la **capacidad** de sus ciudadanos para producir bienes y servicios que satisfacían las necesidades y deseos de la población. Promovía políticas económicas que fomentaran la producción y el comercio, más allá de la simple acumulación de metales preciosos.

El Rol Limitado del Estado

Smith abogaba por un rol limitado del estado en la economía, delegando el Estado únicamente tres funciones:

- **Defensa:** Protegiendo la sociedad de invasiones y ataques externos.
- **Justicia:** Garantizando que ganancias el valor de los intercambios se mantuviera dentro de lo justo.
- **Obras públicas:** Financiando proyectos que no eran rentables para particulares, pero que beneficiaban a la sociedad en general (como puentes o carreteras). Su argumento era que estas obras eran demasiado costosas para ser pagadas por particulares, pero que beneficiaban a la sociedad en general.

Contra Monopolios y Privilegios

Smith criticaba los monopolios y los privilegios otorgados por el estado, argumentando que distorsionaban el mercado y perjudicaban a los consumidores. Creía que la competencia era el mejor mecanismo para asegurar precios justos y productos de calidad.

Otros Economistas Clásicos

David Ricardo (1772-1823): La Ley de Rendimientos Decrecientes

David Ricardo fue un economista inglés que, al igual que Smith, abogaba por el libre comercio. Su contribución más conocida es la ley de rendimientos decrecientes, que sostiene que, a medida que se aplican más unidades de un factor de producción (por ejemplo, trabajadores) a una tierra fija, los rendimientos adicionales de cada unidad adicional van disminuyendo. Por ejemplo, si se contratan más trabajadores para cultivar una parcela de tierra, la producción total aumentará, pero cada trabajador adicional contribuirá cada vez menos a la producción total.

Ricardo también desarrolló el concepto de **ventaja comparativa**, que sostiene que incluso si un país puede producir todos los bienes más eficientemente que otro, ambos se benefician si cada uno se especializa en la producción de aquellos bienes en los que tiene una ventaja comparativa (es decir, los que puede producir con menor costo de oportunidad).

Thomas Malthus (1766-1834): El Crecimiento Poblacional

Thomas Malthus fue un clérigo y economista inglés que, al igual que Ricardo, abogaba por el libre comercio. Su contribución más conocida es la teoría de que la población crece exponencialmente (1, 2, 4, 8, 16...) mientras que la producción de alimentos crece aritméticamente (1, 2, 3, 4, 5...). Esto significaba que, a menos que se tomara control de la natalidad, la población siempre crecería hasta que la escasez de alimentos la detuviera, causando hambrunas y pobreza.

Su teoría influyó en figuras como Charles Darwin y en el desarrollo de la teoría de la evolución por selección natural. Sus ideas también influyeron en políticas públicas en Inglaterra, como la Ley de Pobres, que buscaba controlar el crecimiento de la población a través de la caridad.

John Stuart Mill (1806-1873): El Liberalismo Económico

John Stuart Mill fue un filósofo, economista y político inglés que abogaba por el libre comercio. Su contribución más conocida es su defensa del libre mercado y su énfasis en la libertad individual como un valor fundamental. Mill sostenía que cada individuo es el mejor juez de sus propios intereses y que, en una sociedad libre, los individuos pueden perseguir sus intereses como consideren apropiado, siempre y cuando no perjudiquen a los demás.

Mill también abogaba por políticas sociales como la educación pública y la regulación del trabajo infantil, argumentando que estas políticas eran necesarias para garantizar la libertad y el bienestar de todos los individuos, incluyendo a los más vulnerables.

Las Consecuencias Sociales de la Revolución Industrial: Luz y Sombra

La Revolución Industrial trajo consigo una transformación social de proporciones gigantescas, generando un progreso tecnológico sin precedentes pero también profundas desigualdades y problemas sociales.

Los Grandes Beneficiarios: Propietarios y Burgueses

- **Concentración económica:** Los propietarios de las fábricas (el capitalista Gradgrind, el dueño de la fábrica de algodón, el banquero) acumulaban grandes fortunas.
- **Nuevas profesiones y tecnologías:** Los ingenieros, científicos y inventores (como James Watt, con su máquina de vapor) eran valorados por su conocimiento y habilidades.
- **Mejora en la apariencia de vida:** Burgueses bien y clases medias podían vivir en casas más cómodas, con acceso a bienes y servicios antes inaccesibles para la mayoría.
- **Urbanización y ciudades modernas:** Ciudades como Manchester crecieron exponencialmente, ofreciendo oportunidades laborales, educación y estándares de vida superiores.
- **Educación masificada:** Surgieron escuelas públicas para formar a los trabajadores, aunque con un enfoque práctico y disciplinario, diseñado por el propietario.
- **Movilidad social relativa:** Era algunos casos posible ascender de trabajador a capataz o incluso propietario, aunque era difícil y no era la regla general.
- **Creación de una clase media:** Profesionales, comerciantes y pequeños propietarios formaban una clase media que no existía antes de la industrialización.

Los Perdedores: Trabajadores y Campesinos

- **Condiciones laborales extremas:** Las fábricas operaban con jornadas de 12 horas, en ambientes peligrosos, sucios y ruidosos, con salarios bajos y sin protección legal.
- **Trabajo infantil masivo:** Niños y niñas trabajaban en minas, fábricas textiles y talleres, a menudo en condiciones peligrosas y por salarios mínimos.
- **Pérdida de tierras comunales:** Los campesinos perdían el acceso a tierras comunales (para pastoreo, leña, caza) al ser privatizadas y cercadas, forzándolos a migrar a las ciudades en busca de trabajo.
- **Pobreza urbana y desigualdad:** La migración masiva a las ciudades generaba hacinamiento, falta de vivienda, pobreza extrema y desigualdad.
- **Crisis de vivienda y salud:** El capitalismo industrial priorizaba el lucro sobre la salud pública, generando condiciones de vivienda y salud deplorables, con alta mortalidad y enfermedades como la tuberculosis.

Testimonios y Datos Históricos

- **Extracto de Informe de la Comisión Sadler (1832), sobre el trabajo infantil en fábricas textiles inglesas:**

  "¿Ya qué edad empezó a trabajar en las fábricas?" – "A los seis años."

  "¿Cuántas horas trabajaban en ese tiempo?" – "Trabajaban tanto como los mayores; es decir, trabajaban 14 horas."

  "¿Y no, que yo recuerde, jamás cometió?" – "Cometió minutos de mediodía para comer, ya fuera bueno para el desayuno o no, pero."

  Estas investigaciones parlamentarias revelaron las duras condiciones que enfrentaban miles de niños y niñas trabajadores, y fueron clave para la posterior aprobación de leyes laborales más humanas. Muchos de los testimonios recogidos en estos informes describen jornadas de 12 horas, castigos físicos y condiciones de trabajo peligrosas. Este extracto ilustra la normalización del trabajo infantil y la ausencia de vida significativa fuera del trabajo.

La Segunda Revolución Industrial (1870-1914)

La segunda fase de la Revolución Industrial, que se extendió aproximadamente entre 1870 y 1914, se caracterizó por:

- Electricidad
- Petróleo y Motor de Combustión Interna
- Acero
- Comunicaciones (Telégrafo, Teléfono, Radio, Cine)

La Crisis de Sobreproducción de 1873: El Primer Gran Colapso Global del Capitalismo

La crisis de 1873 fue el primer gran colapso económico global del capitalismo industrial y marcó un punto de inflexión en la historia económica. Su duración y su impacto en diversos sectores la convirtieron en un hito que sentó las bases para futuras crisis económicas.

Contexto Pre-Crisis (1860-1873): La Era Dorada del Capitalismo

- **Expansión ferroviaria:** Entre 1860 y 1873, se construyeron miles de kilómetros de vías férreas en Europa y Estados Unidos, conectando mercados y facilitando el comercio a gran escala.
- **Auge industrial:** Fábricas de siderurgia, textiles y maquinaria se expandieron por Europa y América, consolidando la Segunda Revolución Industrial. Inglaterra mantenía su hegemonía como taller del mundo, pero otros países como Alemania y Estados Unidos comenzaban a desafiarla.
- **Especulación financiera:** Había abundancia de capital disponible, y muchos inversores buscaban rápidamente ganancias en proyectos ferroviarios y industriales, a menudo sin evaluar adecuadamente los riesgos.
- **Optimismo generalizado:** La confianza en el progreso tecnológico y en la expansión del mercado era muy alta, creyendo que el crecimiento podía continuar indefinidamente.

El Desencadenante: Septiembre de 1873

- **Quiebra de Jay Cooke & Company:** El banco más grande de Estados Unidos, con fuertes vínculos financieros con la construcción del ferrocarril del Pacífico, quebró el 18 de septiembre de 1873. Su quiebra generó pánico en los mercados financieros.
- **El efecto dominó:** Cientos de empresas y bancos quebraron en cadena. Bolsas de Valores cerraron para evitar más pánico. La producción industrial se redujo drásticamente.
- **Impacto en otros sectores:** Además del ferrocarril, otros sectores también sufrieron: la minería, la siderurgia y la construcción naval experimentaron caídas de producción y despidos masivos.
- **Contagio a nivel global:** La crisis se propagó rápidamente a otros países industrializados. El auge de la crisis duró aproximadamente 18 meses (de 1873 a 1874), pero sus efectos se prolongaron durante varios años.

El Efecto Dominó: El Colapso en Pirámide

- **Quiebra de Jay Cooke & Company:** Este banco, con fuertes vínculos con el ferrocarril del Pacífico, quebró el 18 de septiembre de 1873. Su quiebra generó pánico en los mercados financieros.
- **Cierre de Bolsas de Valores:** Para evitar más pánico, las Bolsas de Valores cerraron temporalmente.
- **Cierre de bancos:** Los inversores retiraron masivamente sus depósitos, provocando la quiebra de cientos de bancos.
- **Cierre de empresas ferroviarias:** Muchas de las compañías ferroviarias que habían crecido en exceso sufrieron quiebras y cierres.
- **Caída de la bolsa:** Los mercados financieros de Estados Unidos, Viena y Berlín experimentaron desplomes bursátiles.
- **Reducción de la producción industrial:** La producción industrial se redujo drásticamente en todos los países afectados. Por ejemplo, en Alemania, la producción de hierro en el año 1876, tuvieron caídas de producción de hasta el 40%.
- **Impacto en diferentes sectores:** Además del ferrocarril, otros sectores también sufrieron: la minería, la siderurgia y la construcción naval experimentaron caídas de producción y despidos masivos.
- **Contagio a nivel global:** La crisis se propagó rápidamente a otros países industrializados. El auge de la crisis duró aproximadamente 18 meses (de 1873 a 1874), pero sus efectos se prolongaron durante varios años.

La Depresión del Siglo XIX (1873-1896): Un Cuarto de Siglo de Estancamiento

- **Duración:** La depresión duró aproximadamente 23 años, desde 1873 hasta 1896, con algunas fases de recuperación parcial.
- **Deflación persistente:** La deflación (caída de los precios) fue un rasgo característico de esta depresión. Los precios siguieron cayendo durante décadas, lo que afectó a los beneficios de las empresas y a los salarios, así como los ahorros, generando un ambiente de pesimismo y cautela.
- **Estancamiento económico:** La producción industrial y el crecimiento económico se ralentizaron significativamente en comparación con las décadas anteriores. Muchas empresas sobrevivieron, pero con dificultades y sin crecimiento significativo.
- **Quiebras de empresas:** Cientos de empresas, incluyendo grandes corporaciones, quebraron durante la depresión. Los bancos también sufrieron quiebras masivas, lo que agravó la crisis financiera.
- **Cambios en el comercio:** Se produjo un desplazamiento del comercio hacia mercados más lejanos, buscando nuevas rutas y destinos para compensar la caída de la demanda en los mercados locales.
- **Impacto en trabajadores y campesinos:** La depresión significó una época especialmente difícil para los trabajadores y campesinos, con el aumento del desempleo, la pobreza y unas condiciones laborales difíciles. Muchos campesinos perdieron sus tierras y se vieron forzados a migrar a las ciudades en busca de trabajo.
- **Distribución desigual de los beneficios:** Los beneficios de la industrialización se concentraron en manos de unos pocos, mientras que la mayoría de los obreros del capital. Esta distribución desigual generó tensiones sociales y políticas que sentaron las bases para futuros conflictos y movimientos sociales.
- **Intervención del estado:** La depresión comenzó a cuestionar el papel del estado en la economía, con algunos gobiernos empezando a considerar políticas de intervención para estabilizar la economía y proteger a los trabajadores. Aunque la intervención estatal no fue masiva en este período, sentó las bases para futuras políticas de bienestar y regulación económica.

El Fin del Libre Comercio y el Auge del Proteccionismo

Entre finales del siglo XIX y principios del siglo XX, muchos países pasaron gradualmente del libre comercio al proteccionismo. Las razones de este cambio fueron complejas y variaron según el país, pero incluyeron:

- **Intereses proteccionistas:** Los empresarios ubicados en industrias nacientes (especialmente en Alemania y Estados Unidos) presionaron a sus gobiernos para que protegieran sus industrias de la competencia extranjera.
- **Guerras comerciales:** Este período fue testigo de varias guerras arancelarias entre las potencias. Aunque no fueron guerras en sentido literal, sí fueron conflictos económicos que dificultaron el comercio internacional.
- **Impacto en la agricultura:** La depresión agrícola de finales del siglo XIX también impulsó políticas proteccionistas en muchos países, ya que los agricultores exigían aranceles para protegerse de la competencia de productos más baratos importados de otras regiones.

La Ola Proteccionista: Cómo Subieron el Precio de la Libertad

Contexto Histórico

Entre finales del siglo XIX y principios del siglo XX, muchos países pasaron gradualmente del libre comercio al proteccionismo. Las razones de este cambio fueron complejas y variaron según el país, pero incluyeron:

- **Intereses proteccionistas:** Los empresarios ubicados en industrias nacientes (especialmente en Alemania y Estados Unidos) presionaron a sus gobiernos para que protegieran sus industrias de la competencia extranjera.
- **Guerras comerciales:** Este período fue testigo de varias guerras arancelarias entre las potencias. Aunque no fueron guerras en sentido literal, sí fueron conflictos económicos que dificultaron el comercio internacional.
- **Impacto en la agricultura:** La depresión agrícola de finales del siglo XIX también impulsó políticas proteccionistas en muchos países, ya que los agricultores exigían aranceles para protegerse de la competencia de productos más baratos importados de otras regiones.

Ejemplos Clave

- **Alemania:** Bismarck impuso aranceles a los productos agrícolas e industriales extranjeros para proteger a los terratenientes y a la industria nacente.
- **Estados Unidos:** La Ley Arancelaria Dingley (1897) elevó los aranceles a niveles muy altos.
- **Francia:** Se adoptó un arancel proteccionista en 1892.
- **Rusia:** Se impusieron aranceles para proteger la industria nacente.

El Cuestionamiento del "Laissez-faire"

La ola de 1873 fue un golpe tanto económico, ideológico y político al liberalismo económico y "mano invisible" de Smith.

- **¿Qué es el laissez-faire?** Significa "dejar hacer" en francés. Es la idea de que el gobierno debe intervenir lo mínimo posible en la economía. Trataba "mano invisible" de Smith, que sugería que el mercado, al perseguir cada individuo su interés, terminaba beneficiando a toda la sociedad.
- **Por qué la crisis lo cuestionó:** La crisis mostró que el mercado no siempre se autorregulaba "automáticamente", sino que podía sumirse en depresiones largas y profundas.
- **Críticas emergentes:** Surgieron voces que cuestionaban si el mercado era realmente "libre" o si estaba dominado por monopolios y carteles, si los trabajadores tenían realmente libertad para negociar sus salarios, y si el bienestar de la sociedad dependía realmente de la "mano invisible".

El Fin del Libre Comercio y el Auge del Proteccionismo

Entre finales del siglo XIX y principios del siglo XX, muchos países pasaron gradualmente del libre comercio al proteccionismo. Las razones de este cambio fueron complejas y variaron según el país, pero incluyeron:

- **Intereses proteccionistas:** Los empresarios ubicados en industrias nacientes (especialmente en Alemania y Estados Unidos) presionaron a sus gobiernos para que protegieran sus industrias de la competencia extranjera.
- **Guerras comerciales:** Este período fue testigo de varias guerras arancelarias entre las potencias. Aunque no fueron guerras en sentido literal, sí fueron conflictos económicos que dificultaron el comercio internacional.
- **Impacto en la agricultura:** La depresión agrícola de finales del siglo XIX también impulsó políticas proteccionistas en muchos países, ya que los agricultores exigían aranceles para protegerse de la competencia de productos más baratos importados de otras regiones.

La Ola Proteccionista: Cómo Subieron el Precio de la Libertad

Contexto Histórico

Entre finales del siglo XIX y principios del siglo XX, muchos países pasaron gradualmente del libre comercio al proteccionismo. Las razones de este cambio fueron complejas y variaron según el país, pero incluyeron:

- **Intereses proteccionistas:** Los empresarios ubicados en industrias nacientes (especialmente en Alemania y Estados Unidos) presionaron a sus gobiernos para que protegieran sus industrias de la competencia extranjera.
- **Guerras comerciales:** Este período fue testigo de varias guerras arancelarias entre las potencias. Aunque no fueron guerras en sentido literal, sí fueron conflictos económicos que dificultaron el comercio internacional.
- **Impacto en la agricultura:** La depresión agrícola de finales del siglo XIX también impulsó políticas proteccionistas en muchos países, ya que los agricultores exigían aranceles para protegerse de la competencia de productos más baratos importados de otras regiones.

Ejemplos Clave

- **Alemania:** Bismarck impuso aranceles a los productos agrícolas e industriales extranjeros para proteger a los terratenientes y a la industria nacente.
- **Estados Unidos:** La Ley Arancelaria Dingley (1897) elevó los aranceles a niveles muy altos.
- **Francia:** Se adoptó un arancel proteccionista en 1892.
- **Rusia:** Se impusieron aranceles para proteger la industria nacente.

El Cuestionamiento del "Laissez-faire"

La ola de 1873 fue un golpe tanto económico, ideológico y político al liberalismo económico y "mano invisible" de Smith.

- **¿Qué es el laissez-faire?** Significa "dejar hacer" en francés. Es la idea de que el gobierno debe intervenir lo mínimo posible en la economía. Trataba "mano invisible" de Smith, que sugería que el mercado, al perseguir cada individuo su interés, terminaba beneficiando a toda la sociedad.
- **Por qué la crisis lo cuestionó:** La crisis mostró que el mercado no siempre se autorregulaba "automáticamente", sino que podía sumirse en depresiones largas y profundas.
- **Críticas emergentes:** Surgieron voces que cuestionaban si el mercado era realmente "libre" o si estaba dominado por monopolios y carteles, si los trabajadores tenían realmente libertad para negociar sus salarios, y si el bienestar de la sociedad dependía realmente de la "mano invisible".

Respuestas a la Crisis Social: El Surgimiento de la Conciencia Social

Ante las condiciones de vida y trabajo generadas por la Revolución Industrial, surgieron diversas respuestas sociales y políticas:

- **Asociaciones Obreras:** Los trabajadores comenzaron a organizarse, formalmente prohibidas, las uniones y asociaciones obreras comenzaron a formarse en secreto, sentando las bases para futuros sindicatos y movimientos laborales.
- **Cooperativismo y Primera Internacional:** La cooperativa como una forma de organización económica alternativa al capitalismo comenzó a ganar adeptos. La Primera Internacional (1864) reunió a trabajadores de diversos países para coordinar luchas y compartir experiencias.
- **Reformas Laborales:** Algunos gobiernos comenzaron a implementar reformas laborales para mejorar las condiciones de trabajo, aunque estas reformas a menudo quedaban cortas frente a las demandas obreras. Por ejemplo, en Inglaterra, la Ley de Fábricas de 1833 prohibía el trabajo nocturno para niños menores de 9 años y limitaba la jornada laboral a 12 horas diarias.
- **Socialismo Utópico:** Pensadores como Robert Owen, Charles Fourier y Henri Saint-Simon propusieron modelos ideales de sociedad más justa y cooperativa, a menudo basados en comunidades autosuficientes. Aunque sus propuestas no se llevaron a cabo en la práctica, influyeron en el pensamiento político y en el desarrollo de movimientos sociales posteriores.
- **Socialismo Científico:** Karl Marx y Friedrich Engels criticaron el socialismo utópico, argumentando que sus propuestas eran ingenuas y carecían de fundamento científico. Marx y Engels sostenían que el socialismo debía basarse en el análisis científico de las leyes económicas y sociales que rigen el capitalismo, y en la lucha de clases entre la burguesía y el proletariado.

Comparación: La Teoría de Smith y la Realidad Industrial

Adam Smith describió en "La Riqueza de las Naciones" (1776) un mundo ideal donde el libre mercado funcionaba de forma eficiente y beneficiosa para todos. La Revolución Industrial trajo consigo una realidad bastante diferente.

- **La mano invisible:** Smith creía que el mercado, guiado por la "mano invisible", funcionaba como un mecanismo eficiente que beneficiaba a todos.
- **Los mercados reales:** Existen características económicas que impiden que funcionen de forma eficiente, como monopolios, carteles, información asimétrica, externalidades, bienes públicos, etc. Por ejemplo, en Inglaterra, los terratenientes controlaban el mercado de cereales, encarecimiento los precios para beneficio propio.
- **Necesidad de intervención estatal:** La evidencia de los problemas del mercado sugiere que es necesaria la intervención del estado para corregir los fallos del mercado y garantizar un funcionamiento más justo y eficiente. Por ejemplo, en Inglaterra, la Ley de Cereales (1815) prohibía la importación de cereales para proteger a los terratenientes, encarecimiento los precios para beneficio propio.
- **Los efectos del libre mercado:** Los efectos del libre mercado pueden ser tanto positivos como negativos, dependiendo de la forma en que se aplique y de las circunstancias específicas. La Revolución Industrial trajo consigo tanto progreso tecnológico como desigualdad y problemas sociales.

Conclusión: Un "Avíos" para el Capitalismo

La Revolución Industrial trajo consigo una transformación social de proporciones gigantescas, generando un progreso tecnológico sin precedentes pero también profundas desigualdades y problemas sociales.

- **Luces y sombras:** Por un lado, mejoró la calidad de vida de muchas personas, ofreciendo oportunidades laborales, educación y bienes antes inaccesibles para la mayoría. Por otro lado, generó condiciones laborales deplorables, pobreza urbana y desigualdad.
- **Intervencionismo:** Surgieron voces que cuestionaban si el mercado era realmente "libre" o si estaba dominado por monopolios y carteles, si los trabajadores tenían realmente libertad para negociar sus salarios, y si el bienestar de la sociedad dependía realmente de la "mano invisible".
- **Necesidad de intervención estatal:** La evidencia de los problemas del mercado sugiere que es necesaria la intervención del estado para corregir los fallos del mercado y garantizar un funcionamiento más justo y eficiente. Por ejemplo, en Inglaterra, la Ley de Cereales (1815) prohibía la importación de cereales para proteger a los terratenientes, encarecimiento los precios para beneficio propio.
- **Los efectos del libre mercado:** Los efectos del libre mercado pueden ser tanto positivos como negativos, dependiendo de la forma en que se aplique y de las circunstancias específicas. La Revolución Industrial trajo consigo tanto progreso tecnológico como desigualdad y problemas sociales.

CC BY-NC-SA 4.0

Síntesis y Conexiones: La Evolución del Pensamiento Económico

A lo largo de la historia, las diferentes escuelas de pensamiento económico han surgido como respuestas a los desafíos y realidades de sus respectivas épocas. Cada una construyó sobre las anteriores o las criticó, buscando explicar cómo se organiza la producción, la distribución y el consumo de bienes y servicios. Esta sección ofrece una síntesis de las principales corrientes, destacando sus aportes, sus críticas y su relevancia en el panorama económico actual, especialmente en Argentina.

Una Mirada Cronológica: Hitos del Pensamiento Económico

La siguiente línea de tiempo visualiza la progresión de las principales escuelas económicas desde la antigüedad hasta el inicio del siglo XX, marcando cómo cada una dominó y luego fue desafiada por nuevas ideas.

1. **Grecia Antigua (siglo IV a.C.)**
   Aristóteles: Reflexiones sobre la crematística, el valor de uso y valor de cambio, y la condena de la usura.
2. **Feudalismo (siglos IX-XV)**
   Pensamiento Escolástico: Justo precio, moralidad económica, prohibición de la usura. La economía subordinada a la ética religiosa.
3. **Mercantilismo (siglos XVI-XVIII)**
   Acumulación de Metales: Riqueza de la nación medida por oro y plata; rol activo del Estado en promover exportaciones y restringir importaciones.
4. **Fisiocracia (siglo XVIII)**
   La Tierra como Fuente de Riqueza: Quesnay y el "orden natural", énfasis en la agricultura y el *laissez-faire* como principio rector.
5. **Liberalismo Clásico (siglos XVIII-XIX)**
   La Mano Invisible: Adam Smith, David Ricardo, T. Malthus. Libre mercado, división del trabajo, ventaja comparativa. Crítica al intervencionismo.
6. **Primeros Socialistas y Marxismo (siglo XIX)**
   Crítica al Capitalismo: Fourier, Owen, Marx. Análisis de la explotación, la lucha de clases y la naturaleza cíclica de las crisis capitalistas.

Esta progresión demuestra cómo las visiones económicas se adaptaron a los cambios sociales, tecnológicos y políticos, buscando siempre una mejor comprensión del funcionamiento de la sociedad.

Respuestas a las Preguntas Fundamentales de la Economía

Las tres preguntas económicas fundamentales —¿Qué producir?, ¿Cómo producir?, ¿Para quién producir?— revelan las prioridades y la estructura social implícitas en cada sistema económico. La siguiente tabla compara las respuestas de las escuelas estudiadas.

Aristóteles	Bienes necesarios para la vida buena, no para la acumulación ilimitada (crematística).	Mediante el trabajo y el intercambio justo, valorando la autosuficiencia de la polis.	Para los ciudadanos, según su estatus y necesidades, evitando la excesiva desigualdad.
Feudalismo	Principalmente bienes agrícolas y artesanales para la subsistencia local, con un excedente para el señor y la Iglesia.	Basado en el trabajo servil (campesinos) y artesanal en gremios, con técnicas tradicionales.	Para las clases sociales jerárquicas: nobleza, clero y, en menor medida, campesinos y siervos.
Mercantilismo	Bienes exportables que generen superávit comercial, manufacturas, armas y bienes suntuarios para la nación.	Con el apoyo y la regulación del Estado (monopolios, aranceles, subsidios) para fomentar la industria y el comercio.	Para la nación (el Estado), para fortalecer su poder y riqueza, beneficiando a la élite comercial y a la monarquía.
Fisiocracia	Productos agrícolas, ya que solo la tierra genera un "producto neto" o excedente.	Mediante la inversión en la agricultura y la libertad de comercio (*laissez-faire, laissez-passer*), sin intervención estatal.	Para los propietarios de la tierra (rentistas), quienes reinvierten para sostener el ciclo económico, y para las clases "estériles" (artesanos, comerciantes) que transforman, pero no crean riqueza.
Liberalismo Clásico	Aquellos bienes y servicios demandados por el mercado, guiados por la "mano invisible" del interés individual.	Eficientemente, a través de la competencia, la división del trabajo y la especialización, con mínima intervención estatal.	Según la capacidad de cada individuo para participar en el mercado y adquirir bienes; la distribución es el resultado de la competencia.

Esta tabla ilustra el cambio drástico en las prioridades económicas, desde un enfoque social y ético en la antigüedad hasta la centralidad del mercado y el Estado en épocas posteriores.

Legados y Críticas: El Diálogo Continuo

Cada escuela dejó una marca indeleble y generó críticas que impulsaron la siguiente etapa del pensamiento económico. Sus ideas no solo son historia, sino que resuenan en los debates contemporáneos.

Aristóteles

- **Legado:** Distinción entre valor de uso y de cambio, base del pensamiento de valor-trabajo. Concepto de "justo precio".
- **Crítica:** Visión estática de la economía, idealización de la polis, condena de la acumulación de riqueza.

Mercantilismo

- **Legado:** Reconocimiento de la importancia del Estado en la economía, políticas proteccionistas y fomento de la industria nacional.
- **Crítica:** Visión de suma cero (la riqueza de una nación a expensas de otra), ignorancia de que el dinero es un medio, no riqueza, excesiva regulación.

Fisiocracia

- **Legado:** Noción del "orden natural" y el *laissez-faire*, modelo del flujo circular de la renta (Tableau Économique), enfoque en la agricultura como sector clave.
- **Crítica:** Restringir la generación de riqueza a la agricultura, subestimar la industria y el comercio, visión ingenua de la no intervención estatal.

Liberalismo Clásico

- **Legado:** La "mano invisible", división del trabajo, ventaja comparativa, libre comercio, base del pensamiento económico moderno.
- **Crítica:** Incapacidad para explicar crisis de sobreproducción, falacias del autoequilibrio del mercado, ignorancia de la desigualdad y los ciclos económicos (como la Gran Depresión de 1873).

Estas ideas forman la base sobre la cual se han construido y debatido todas las teorías económicas posteriores.

La Historia Resuena: Debates Económicos en la Argentina Actual

Los ecos de estas escuelas no son solo académicos; se manifiestan vivamente en los debates políticos y económicos de la Argentina contemporánea. La historia del pensamiento económico nos provee un marco para entender las tensiones actuales:

- **Proteccionismo vs. Libre Comercio:** La discusión sobre la apertura o cierre de la economía argentina, la protección de la industria nacional y la búsqueda de superávit comercial, tiene raíces en el **Mercantilismo** (argumentos a favor de la protección) y el **Liberalismo Clásico** (argumentos a favor del libre comercio y la especialización).
- **Rol del Estado en la Economía:** ¿Debe el Estado intervenir activamente para corregir fallas de mercado, fomentar sectores productivos o redistribuir la riqueza? Esta pregunta ha sido central desde el **Mercantilismo** (Estado fuerte) hasta el **Liberalismo Clásico** (Estado mínimo), y es una constante en la política argentina.
- **Desigualdad y Distribución de la Riqueza:** La preocupación por "para quién producir" y cómo se distribuye la riqueza generada resuena con las reflexiones de **Aristóteles** sobre el justo precio y las críticas al **Liberalismo Clásico** que condujeron al surgimiento del **Marxismo** y otras corrientes sociales. En Argentina, la desigualdad es un tema recurrente en la agenda pública.

> "Comprender la evolución del pensamiento económico no es solo estudiar el pasado, sino equiparse con las herramientas para analizar el presente y anticipar el futuro de las políticas económicas que dan forma a nuestra sociedad."

Cada vez que se discute sobre aranceles, subsidios, políticas sociales o el rol del mercado, se están reeditando, consciente o inconscientemente, los argumentos forjados por estas antiguas escuelas. La Gran Depresión del siglo XIX, al igual que la de 1929, nos recordó que las inestabilidades económicas son intrínsecas y que el debate sobre cómo gestionarlas sigue más vigente que nunca.

Made with GAMMA

Reflexión Final: Preguntas Clave y Aplicaciones Prácticas

Al concluir esta primera unidad, hemos recorrido un fascinante viaje a través de los orígenes y la evolución del pensamiento económico. Desde las reflexiones filosóficas de la antigüedad hasta los pilares del liberalismo clásico, cada escuela nos ha proporcionado una lente única para entender cómo las sociedades abordan la escasez, la producción y la distribución de la riqueza. Este recorrido no es solo una revisión histórica; es una invitación a la reflexión crítica sobre los desafíos económicos contemporáneos y su intrínseca conexión con las ideas forjadas en el pasado.

Preguntas Esenciales para Reflexionar

Estas preguntas buscan integrar los conceptos abordados, fomentando un pensamiento holístico sobre el desarrollo de las teorías económicas y su relevancia duradera:

1. ¿Cómo la concepción del ser humano como "animal gregario" en la antigüedad influyó en la priorización de la ética sobre la eficiencia económica?
2. Compare las visiones mercantilista y fisiócrata sobre la generación de riqueza nacional. ¿Qué similitudes y diferencias fundamentales existen en sus enfoques hacia el comercio y la producción?
3. Si Adam Smith viviera hoy en Argentina, ¿qué aspectos de su teoría de la "mano invisible" encontraría más desafiantes o relevantes en el contexto actual?
4. ¿De qué manera la Crisis de 1873 desafió las premisas del Liberalismo Clásico, anticipando la necesidad de una mayor intervención o regulación económica?
5. Explique la tensión entre el "justo precio" aristotélico y la determinación de precios por la oferta y la demanda en el liberalismo clásico. ¿Qué implicaciones tiene esta tensión en las economías modernas?
6. ¿Cómo las ideas de escasez y especialización, fundamentales para el pensamiento económico, se manifiestan en la estructura productiva y las decisiones de política económica de un país como Argentina?
7. Reflexione sobre la evolución del rol del Estado en la economía, desde el mercantilismo hasta la crítica del liberalismo clásico. ¿Qué papel cree que debería tener el Estado en la economía de hoy y por qué?
8. Considerando las críticas a cada escuela (visión estática de Aristóteles, suma cero mercantilista, limitación fisiócrata, fallas de mercado liberal), ¿es posible construir una teoría económica "perfecta"?

Aplicaciones Prácticas: Casos de Estudio Argentinos

Los principios económicos estudiados no son meras abstracciones; resuenan con fuerza en la realidad socioeconómica argentina. Analizar estos casos nos permite ver cómo las teorías toman forma en decisiones y consecuencias concretas:

Inflación Crónica y Teorías de Valor

La persistente inflación argentina invita a revisar las discusiones sobre el valor del dinero y los bienes. ¿Es un fenómeno puramente monetario, como sugerirían algunos liberales, o hay factores estructurales y de distribución, más cercanos a las preocupaciones de Aristóteles o incluso las que darían lugar a críticas al liberalismo?

El Debate Proteccionista en la Industria Nacional

La eterna discusión sobre aranceles, subsidios y la apertura económica del país refleja directamente la antinomia entre los argumentos mercantilistas (fomento de la industria nacional a toda costa) y los principios del libre comercio del Liberalismo Clásico (ventaja comparativa y eficiencia global).

Políticas de Redistribución del Ingreso

La preocupación por la desigualdad y la pobreza en Argentina nos remite a la pregunta "para quién producir". Las políticas de asistencia social, impuestos progresivos y salarios mínimos buscan mitigar la distribución de la riqueza que el mercado, por sí solo, genera, retomando debates sobre justicia social presentes desde la filosofía griega.

Crisis Económicas Recurrentes

La historia argentina está marcada por ciclos de auge y crisis. Entender la Gran Depresión de 1873 como un ejemplo de falla de mercado y sobreproducción nos da herramientas para analizar las causas profundas de nuestras propias crisis, y si estas requieren de mayor o menor intervención estatal, según la óptica de las diferentes escuelas.

Conexiones con Unidades Futuras

Las bases sentadas en esta unidad son el punto de partida para comprender las teorías económicas que moldearon el siglo XX y continúan definiendo nuestro presente. En las próximas unidades, profundizaremos en corrientes que surgieron como respuesta a las limitaciones de los modelos clásicos:

- **El Marxismo:**
- **El Keynesianismo:**
- **Economía Contemporánea:**

Interconexión de Conceptos Fundamentales

La economía, en su esencia, es un tejido complejo donde los conceptos básicos se entrelazan para explicar el funcionamiento de las sociedades. Este diagrama ilustra cómo la escasez impulsa la especialización, que a su vez da forma al mercado, y cómo el Estado interactúa con estos elementos para influir en los resultados económicos.

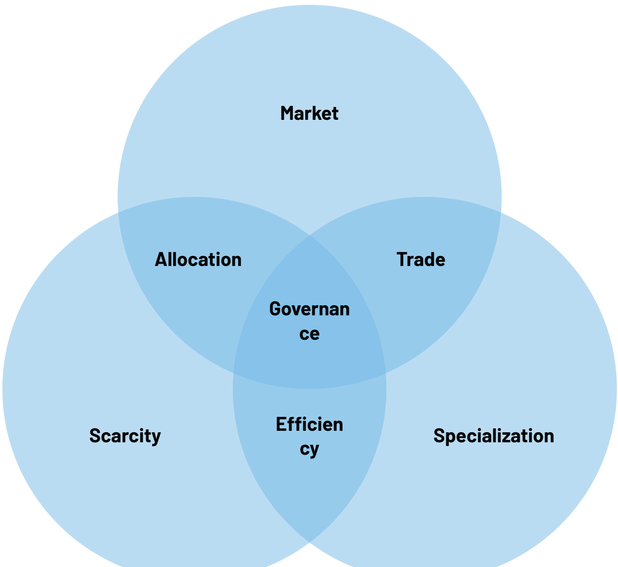

Comprender estas interconexiones es crucial para analizar cualquier sistema económico y para entender que cada decisión, cada política, tiene ramificaciones que se extienden a través de estos pilares fundamentales.

Made with GAMMA

Glosario de Términos Clave - Unidad 1

Esta sección presenta un glosario de los conceptos fundamentales, escuelas de pensamiento y términos históricos abordados en la Unidad 1. Ha sido diseñado como una referencia rápida para reforzar la comprensión de los pilares sobre los que se construye el estudio de la economía, con definiciones claras y concisas.

Aristóteles

Filósofo griego cuyas ideas sobre la economía se centraron en la ética y la justicia, introduciendo el concepto de "justo precio" y la condena de la usura.

Crisis de 1873

Una de las primeras grandes crisis económicas mundiales, que expuso las fragilidades del capitalismo liberal y llevó a cuestionar algunas de sus premisas.

División del Trabajo

Concepto clave introducido por Adam Smith que describe la fragmentación de la producción en tareas especializadas para aumentar la eficiencia y la productividad.

Economía

Ciencia social que estudia cómo las sociedades administran sus recursos escasos para producir bienes y servicios, y distribuirlos para el consumo entre sus miembros.

Economía Normativa

Rama de la economía que se ocupa de juicios de valor y de cómo *deberían* ser las cosas, involucrando éticas y objetivos de política económica.

Economía Positiva

Rama de la economía que describe y explica los fenómenos económicos tal como *son*, basándose en hechos y relaciones de causa y efecto verificables.

Escasez

Principio fundamental de la economía que indica que los recursos disponibles son limitados, mientras que las necesidades y deseos humanos son ilimitados, forzando la elección.

Especialización

Proceso por el cual los agentes económicos (individuos, empresas o países) se enfocan en la producción de un tipo particular de bien o servicio en el que tienen una ventaja.

Feudalismo

Sistema socioeconómico y político predominante en la Europa medieval, caracterizado por la descentralización del poder y una economía agraria basada en la servidumbre y la jerarquía social.

Fisiocracia

Escuela de pensamiento económico del siglo XVIII que sostenía que la riqueza de una nación provenía únicamente de la agricultura, promoviendo la libertad económica y el *laissez-faire*.

Justo Precio

Concepto aristotélico que se refiere al valor éticamente correcto de un bien o servicio, no necesariamente determinado por la oferta y la demanda, sino por consideraciones de justicia social y equidad.

Liberalismo Clásico

Escuela de pensamiento económico (siglos XVIII-XIX) que aboga por la mínima intervención estatal en la economía, la propiedad privada y la creencia en la eficiencia de los mercados libres, popularizada por Adam Smith.

Mano Invisible

Metáfora de Adam Smith que describe cómo la búsqueda individual del propio interés, en un mercado libre, puede conducir a un bienestar social generalizado sin la necesidad de una dirección central.

Mercado

Lugar o mecanismo donde compradores y vendedores interactúan para intercambiar bienes y servicios, determinando precios y cantidades a través de la oferta y la demanda.

Mercantilismo

Doctrina económica predominante en Europa entre los siglos XVI y XVIII, que postulaba que la riqueza de una nación se medía por la acumulación de metales preciosos y promovía una fuerte intervención estatal para lograr balanzas comerciales favorables.

Producto Neto

Término clave en la Fisiocracia, que se refería al excedente de riqueza generado por la tierra después de cubrir los costos de producción, considerándolo la única fuente de nueva riqueza.

Ventaja Comparativa

Principio económico que explica por qué los países se benefician del comercio internacional, incluso si uno es más eficiente en la producción de todos los bienes. Un país debe especializarse en aquello que produce con un costo de oportunidad relativamente menor.

Made with GAMMA

Bibliografía y Recursos para Profundizar - Unidad 1

Esta sección consolida una selección de obras clave y recursos adicionales para aquellos estudiantes que deseen ahondar en los temas introductorios de la Unidad 1. Hemos estructurado la bibliografía para abarcar desde los textos fundacionales que moldearon el pensamiento económico hasta análisis contemporáneos, incluyendo recursos digitales y perspectivas aplicadas a la realidad argentina. Cada entrada viene acompañada de una breve descripción de su relevancia para la comprensión de los pilares de la economía.

1. Obras Clásicas Fundamentales

- **Aristóteles** (*Política*, siglo IV a.C.): Texto esencial para entender las primeras reflexiones sobre la organización económica y conceptos como el "justo precio", la crematística y la condena de la usura, elementos cruciales para el pensamiento medieval.
- **Adam Smith** (*Una Investigación sobre la Naturaleza y Causas de la Riqueza de las Naciones*, 1776): La obra cumbre del liberalismo clásico. Introduce la división del trabajo, la metáfora de la "mano invisible" y sienta las bases del análisis de la oferta y la demanda, esenciales para comprender el funcionamiento del mercado.
- **David Ricardo** (*Principios de Economía Política y Tributación*, 1817): Desarrolla la teoría de la ventaja comparativa, explicando los beneficios del comercio internacional, y profundiza en la teoría del valor-trabajo y la renta de la tierra, pilares del pensamiento clásico.
- **François Quesnay** (*Tableau Économique*, 1758): Aunque menos conocido hoy, este fue el primer modelo sistemático de la economía, desarrollado por los fisiócratas, que argumentaba que la tierra era la única fuente de riqueza y postulaba el concepto de "producto neto", influyendo en Smith.

2. Libros de Referencia Secundaria

- **Heilbroner, Robert L.** (*La Historia del Pensamiento Económico*, varias ediciones): Una introducción accesible y brillantemente escrita a la evolución de las ideas económicas, desde los pre-clásicos hasta las escuelas modernas, ideal para contextualizar los conceptos de la unidad.
- **Schumpeter, Joseph A.** (*Historia del Análisis Económico*, 1954): Una obra enciclopédica y desafiante, considerada una de las historias más completas del análisis económico, ofreciendo una perspectiva profunda sobre cómo las herramientas y teorías evolucionaron a lo largo del tiempo.
- **Rothbard, Murray N.** (*Historia del Pensamiento Económico, Vol. 1: Desde la Antigüedad hasta la Escuela Austriaca*, 1995): Proporciona una visión alternativa y detallada, desde una perspectiva de la escuela austriaca, sobre el desarrollo de la economía antes de Smith, destacando pensadores menos conocidos.

3. Artículos y Ensayos Académicos

- **Varios autores** (*Ensayos sobre la Crisis de 1873*): Artículos en revistas como el "Journal of Economic History" o "Explorations in Economic History" que analizan las causas, el desarrollo y las implicaciones de esta crisis, destacando la inestabilidad inherente al capitalismo.
- **Bloch, Marc** (*La sociedad feudal*, 1939): Una referencia fundamental para comprender la estructura socioeconómica del feudalismo, sus relaciones de producción y las limitaciones que impuso al desarrollo económico, proporcionando el contrapunto al mercantilismo y liberalismo.
- **Astarita, Carlos** (*Estudios de historia económica y pensamiento social*, 2004): Una colección de ensayos que abordan diversos temas de historia económica, incluyendo análisis sobre el feudalismo y la transición al capitalismo desde una perspectiva crítica.

4. Recursos Digitales

- **Documental** (*Commanding Heights: The Battle for the World Economy*, PBS): Aunque se centra en el siglo XX, sus primeros episodios ofrecen un excelente trasfondo sobre el choque de ideas entre el liberalismo y la intervención estatal que tiene raíces en las unidades iniciales.
- **Podcast** (*Planet Money*, NPR): Un recurso dinámico y ameno para entender conceptos económicos complejos a través de historias de la vida real, lo que ayuda a aterrizar las teorías abstractas en contextos prácticos y actuales.
- **Plataformas educativas** (*Khan Academy, Coursera*): Ofrecen cursos introductorios de economía que pueden complementar las lecturas, con videos explicativos, ejercicios y lecturas adicionales que refuerzan los temas de la Unidad 1.

5. Aplicación a Argentina

- **Di Tella, Guido y Zymelman, Manuel** (*Las Etapas del Desarrollo Económico Argentino*, 1967): Una obra seminal para comprender la evolución de la economía argentina, aplicando marcos teóricos históricos para analizar los ciclos de crecimiento y estancamiento del país.
- **Cortés Conde, Roberto** (*La Economía Política de la Argentina en el Siglo XX*, 1994): Examina el desarrollo económico argentino desde una perspectiva institucionalista, conectando las decisiones políticas con los resultados económicos y las teorías de las escuelas de pensamiento.
- **Della Paolera, Gerardo y Taylor, Alan M.** (*A New Economic History of Argentina*, 2003): Una perspectiva moderna que integra el análisis histórico con herramientas económicas contemporáneas para ofrecer una visión exhaustiva de la trayectoria económica argentina, útil para ver la aplicación de conceptos como la ventaja comparativa y la intervención estatal.

Made with GAMMA