Flashes – 16.04.26

UE : la CE vise une meilleure coordination de la gestion de la crise

La Commission européenne (CE) prévoit de présenter, le 22 avril, une communication relative aux mesures à prendre pour limiter l'impact de la crise énergétique actuelle sur les prix. Le projet de texte, qui a circulé dans la presse, présente une liste de mesures rapides à mettre en œuvre, ciblées et limitées dans le temps. La boîte à outils reprend l'essentiel des mesures présentées par Ursula von der Leyen, la présidente de la CE, le 13 avril (https://bit.ly/EEFl2604163 et https://bit.ly/EEFl2604164). La CE souhaite surtout une gestion de la crise davantage harmonisée entre les Etats membres que lors de celle de 2022. Elle propose ainsi une coordination pour le remplissage des stockages de gaz naturel. Elle vise aussi des aides mieux ciblées sur les secteurs et ménages vulnérables et plus limitées dans le temps. La CE veut aussi relancer la révision de la directive relative à la taxation de l'énergie.

France : Effy relance son activité BtoB dans les CEE

Effy, un délégataire du dispositif des certificats d'économie d'énergie (CEE) français, a « officialisé », le 14 avril, son retour sur le marché BtoB. Créée en 2008, la société (à l'époque Certinergy) avait d'abord développé son activité sur les segments des grands consommateurs industriels, des grandes collectivités et des foncières, avant de se concentrer sur l'accompagnement des ménages et des artisans à la faveur d'une cession à Engie de la partie BtoB en 2019, rappelle Frédéric Utzmann, président d'Effy, à EUROP'ENERGIES. « En 2024, nous avons commencé à revenir sur cette cible de clientèle notamment en répondant aux sollicitations de nos partenaires installateurs. La montée en puissance s'est faite très vite en 2025. Les enjeux sur la 6e période sont conséquents et les obligés cherchent des partenaires fiables », commente le président. En outre, cette diversification permet à l'entreprise d'être plus résiliente face à des coups d'arrêt comme ceux portés au dispositif Ma prime rénov'. Désormais, une équipe est constituée, avec vingt personnes à temps plein et une autre vingtaine en temps partagé, et regroupée au sein d'un pôle Entreprises & collectivités, dont le nouveau directeur devrait être nommé très prochainement, précise Frédéric Utzmann. Aujourd'hui, le segment BtoB représente environ 25 % du chiffre d'affaires d'Effy. « Notre ambition est de poursuivre cette croissance sans dépasser les 50 %. Notre ADN demeure le BtoC. Effy accompagne les grands clients en amont (études et audits énergétiques) et en aval (valorisation des CE), « ce qui est sécurisant pour ces acteurs », indique Frédéric Utzmann.

France : intérêt confirmé pour un transport interrégional de CO_2

Natran a annoncé, le 15 avril, les résultats de son appel à manifestation d'intérêt (AMI) pour un projet interrégional de transport de CO_2 dans les Hauts-de-France, le Grand Est, la Normandie et l'Île-de-France. « Plus de 200 acteurs couvrant l'ensemble de la chaîne de valeur du CO_2 » ont manifesté leur appétence pour des projets de valorisation du CO_2. Parmi eux figurent près de 90 industriels, plus de 100 sites de méthanisation qui souhaitent valoriser leur CO_2 biogénique, cinq agrégateurs de volume et un projet de stockage souverain dans le Bassin parisien. Cet AMI a permis « d'identifier un volume total de 16,7 millions de tonnes de CO_2, soit 27 % des émissions

de l'industrie manufacturière française, pouvant être captées, transportées afin d'être valorisées ou définitivement stockées », explique Natran. Et de préciser : « Les volumes les plus conséquents ont été recensés dans le Grand Est et en Normandie. Des émetteurs luxembourgeois, allemands et suisses ont aussi manifesté leur intérêt ». Le projet de dorsale d'environ 1000 km porté par Natran connectera notamment des bassins industriels majeurs tels que la vallée de la Seine et le port de Dunkerque.

France : la filière GNV connaît un ralentissement début 2026

France Mobilité Biogaz (FMB) a présenté, le 15 avril à Paris, son « Panorama du bioGNV » édition 2026. Après un exercice 2025 dynamique, la filière constate cette année un ralentissement lié principalement à l'incertitude réglementaire. Les professionnels attendent, au niveau européen, la révision du règlement CO_2 en 2027 et, dans l'Hexagone, la mise en œuvre du dispositif Iricc de taxe pour décarboner les transports en remplacement de la Tiruert. La filière espère une publication avant l'été du projet de loi Ddadue transposant plusieurs dispositions du droit européen et qui prévoit notamment le système Iricc. Toutefois, en marge de la conférence, les acteurs tablent davantage sur une publication à la rentrée. L'Iricc doit entrer en vigueur en 2027. Au 31 décembre 2025, 39 000 véhicules roulaient au gaz en France, dont 26 000 véhicules lourds (voir illustration ci-dessus tirée du Panorama). On compte 364 points d'avitaillement publics et 410 privés. La part de bioGNV passe à 56 %. Ainsi, en 2025, 5,4 TWh de GNV ont été vendus, dont 3 TWh de bioGNV. Début 2026, le marché est très contrasté, avec +26 % d'immatriculation pour les bus et les cars (hausse liée notamment à la commande d'Île-de-France Mobilité auprès d'Iveco) et -60 % pour les camions. « Les transporteurs se sont mis en position d'attente face à un cadre réglementaire qui n'est pas assez incitatif », a constaté Régis Raignault, secrétaire général de FMB. La filière défend une décarbonation du secteur s'appuyant sur différentes énergies. L'électrification est nécessaire, mais le GNV et plus encore le bioGNV doivent jouer un rôle pour décarboner un parc qui est, à date, constitué à presque 90 % de véhicules diesel, explique en substance Selma Treboul, directrice des affaires publiques de FMB. La filière espère que la mobilité représentera, de façon constante, quelque 20 % des débouchés du bioGNV. https://bit.ly/EEFl2604161

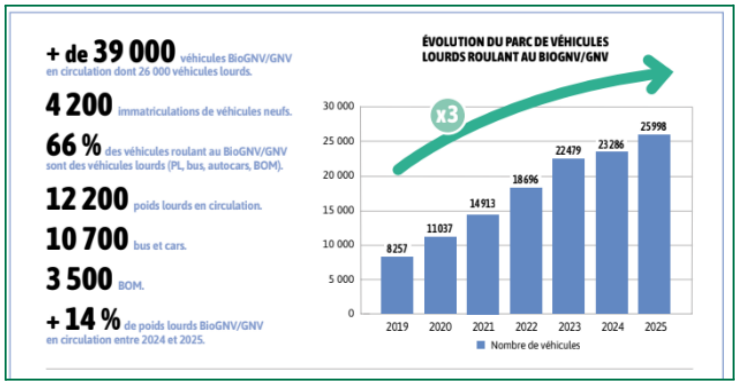

Hydrogène : une liaison transfrontalière Belgique/Pays-Bas

Hynetwork, une filiale du Néerlandais Gasunie, et Fluxys Hydrogen, en Belgique, ont conclu, le 9 avril, un accord visant à développer conjointement une liaison de transport d'hydrogène entre les Pays-Bas et la Belgique pour une mise en service à l'horizon 2030. Le point d'interconnexion situé à proximité de Zandvliet, entre la Zélande et Anvers, en serait le premier maillon stratégique. Bidirectionnelle, la liaison reliera des sites d'importation et de production d'hydrogène aux pôles industriels, notamment North Sea Port et le port de Rotterdam aux Pays-Bas, ainsi que les ports d'Anvers et de Gand en Belgique. L'accord permet également le développement de points d'interconnexions supplémentaires. « Nous travaillons également à des infrastructures de pipeline vers d'autres pays voisins afin de contribuer à la mise en place d'un réseau hydrogène en Europe du Nord-Ouest », a précisé Ben De Waele, directeur chez Fluxys Hydrogen.

En Bref

◊ En Suisse, le Conseil fédéral met en consultation un projet d'ordonnance relatif à la réserve d'électricité en hiver. Le but est de remplacer l'ordonnance sur une réserve d'hiver en vigueur, qui a été édictée lors de la crise énergétique des années 2022-2023, en application de la loi sur l'approvisionnement en électricité modifiée en juin 2025. La nouvelle ordonnance doit entrer en vigueur le 1er juillet 2027. https://bit.ly/EEFl2604152

◊ En Wallonie, Anne-Elisabeth Sprimont a été nommée directrice socio-économique et tarifaire de la Cwape. Elle a rejoint les équipes du régulateur régional en 2019. En septembre 2023, elle avait pris la fonction de chargée de communication. Le comité de direction de la Cwape est désormais complet.

◊ En Wallonie, la Cwape initie une « consultation totalement informelle » sur la méthodologie tarifaire pour la période 2030-2034 s'appliquant aux GRD de gaz naturel et d'électricité. L'objectif est « d'anticiper certains besoins et d'identifier des points d'attention pour permettre à la Cwape d'alimenter ses discussions et analyses ». Cette consultation, qui se clôturera le 7 juin 2026, est menée en dehors des travaux préparatoires officiels et ne fera pas l'objet de publication.

◊ En France, Port de Marseille avance dans l'électrification de ses quais. Le 11 avril, il a indiqué que ses installations permettent dorénavant la connexion simultanée de trois grands navires de croisière. L'alimentation en électricité est assurée notamment par la production de panneaux photovoltaïques solaires installés sur des hangars portuaires. Port de Marseille précise que le branchement électrique des navires de croisière a nécessité « plus de deux ans de travaux, le renforcement du réseau électrique portuaire, la création d'un poste Enedis de 40 MW, l'installation de convertisseurs de fréquence pour adapter le courant européen (50 Hz) aux standards des navires (60 Hz), ainsi que la mise en place de systèmes mobiles de connexion spécifiquement conçus pour ces navires ».

◊ En France, la Cre mène, du 7 au 27 avril 2026, une consultation sur la tarification des prestations annexes réalisées par les GRD de gaz, dont l'entrée en vigueur est prévue au 1er juillet 2026. https://bit.ly/EEFl2604141

◊ En Belgique, Luminus a présenté, le 9 avril, un projet d'éolienne pour alimenter l'entreprise familiale Briqueteries de Ploegsteert sur la commune de Comines-Warneton, province de Hainaut. Ce projet s'inscrit dans le cadre du partenariat de Luminus avec l'intercommunale IEG initié en juillet 2025. L'éolienne aura une capacité de 6,2 à 7,2 MW.

◊ Le Conseil fédéral helvétique mène, du 15 avril au 15 juillet 2026, une consultation sur la révision de différentes ordonnances, notamment sur l'énergie, l'encouragement de la production d'électricité issue d'énergies renouvelables, le CO_2 et l'approvisionnement en électricité. https://bit.ly/EEFl2604162