1. APRESENTAÇÃO

No início da semana de 03/10 a 09/10/2020 ocorreu chuva fraca no trecho de cabeceira da bacia do Uruguai e Tietê e nas bacias do Iguaçu e Paranapanema.

No início da semana de 10/10 a 16/10/2020 deve ocorrer precipitação nas bacias hidrográficas localizadas nas regiões Sudeste e Centro-Oeste, no São Francisco e no Tocantins.

Para a semana operativa de 10/10 a 16/10/2020, houve oferta de energia da República Oriental do Uruguai e República da Argentina. De acordo com o Art. 2º da Portaria MME nº 339, de 15 de agosto de 2018, as ofertas para importação de energia não foram consideradas na elaboração do PMO.

Os valores médios semanais do Custo Marginal de Operação – CMO dos subsistemas do SIN sofreram as seguintes alterações em relação à semana anterior:

- SE/CO: de R$ 262,04/MWh para R$ 282,62/MWh
- Sul: de R$ 262,04/MWh para R$ 282,62/MWh
- Nordeste: de R$ 162,77/MWh para R$ 170,80/MWh
- Norte: de R$ 262,04/MWh para R$ 282,62/MWh

Desde o dia 01/01/2020, o despacho por ordem de mérito é indicado diariamente pelos resultados do modelo DESSEM. Assim, o despacho por ordem de mérito semanal, conforme publicado nesse documento, tem caráter apenas informativo.

2. NOTÍCIAS

Nos dias 29 e 30 de outubro será realizada a reunião de elaboração do PMO Novembro de 2020, com transmissão ao vivo através do site do ONS.

Como medida adicional de prevenção ao Coronavírus, o ONS informa que está suspensa, temporariamente, a participação presencial nas reuniões.

3. ANÁLISE DAS CONDIÇÕES HIDROMETEOROLÓGICAS

3.1. PREVISÃO PARA A PRÓXIMA SEMANA

Uma frente fria avança pela região Sudeste no início da semana e atinge o litoral da Bahia, ocasionando precipitação nas bacias hidrográficas localizadas nas regiões Sudeste e Centro-Oeste e no São Francisco. Dois outros sistemas avançam pelo litoral da região Sudeste no decorrer da semana mantendo a precipitação nestas bacias e no Tocantins **(Figura 1).**

O conteúdo desta publicação foi produzido pelo ONS com base em dados e informações de conhecimento público. É de responsabilidade exclusiva dos agentes e demais interessados a obtenção de outros dados e informações, a realização de análises, estudos e avaliações para fins de tomada de decisões, definição de estratégias de atuação, assunção de compromissos e obrigações e quaisquer outras finalidades, em qualquer tempo e sob qualquer condição. É proibida a reprodução ou utilização total ou parcial do presente sem a identificação da fonte.

Figura 1 - Precipitação acumulada prevista pelo modelo ECMWF (ECMWF) para o período de 10 a 16/10/2020

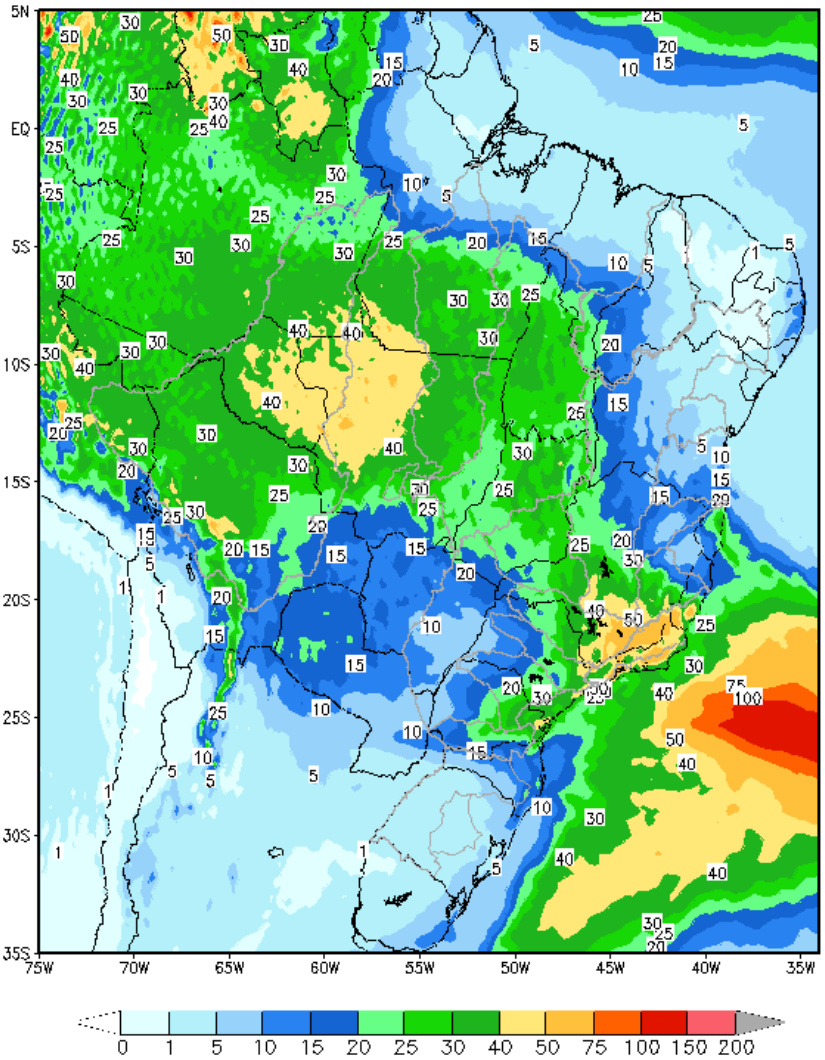

Em comparação com os valores estimados para a semana em curso, prevê-se para a próxima semana operativa ascensão nas afluências dos subsistemas Sudeste, Sul e Norte e recessão para o subsistema Nordeste. A previsão mensal para outubro indica a ocorrência de afluências abaixo da média histórica para todos os subsistemas.

Tabela 1 – Previsão de ENAs da Revisão 2 de outubro/2020

Rev.2 do PMO de Outubro/2020 - ENAs				
Subsistema	26/9 a 2/10/2020		3/10 a 9/10/2020	
	MWmed	%MLT	MWmed	%MLT
SE/CO	11.957	57	10.696	45
S	3.863	31	3.874	29
NE	1.848	60	1.572	48
N	1.347	58	1.272	53

O conteúdo desta publicação foi produzido pelo ONS com base em dados e informações de conhecimento público. É de responsabilidade exclusiva dos agentes e demais interessados a obtenção de outros dados e informações, a realização de análises, estudos e avaliações para fins de tomada de decisões, definição de estratégias de atuação, assunção de compromissos e obrigações e quaisquer outras finalidades, em qualquer tempo e sob qualquer condição. É proibida a reprodução ou utilização total ou parcial do presente sem a identificação da fonte.

4. PREVISÃO DE CARGA

Publicações recentes do IHS Markit PMI apresentam uma expansão em níveis quase recorde em novas encomendas e na produção, além de um retorno de um crescimento das vendas para exportação. As empresas vêm aumentando a contratação e as atividades de compra, em função de um otimismo em relação aos próximos meses. Dessa forma, o comportamento da carga segue fortemente impactado pela recuperação do setor industrial brasileiro após as reduções observadas em função da pandemia.

As previsões meteorológicas indicam para as capitais do Sudeste/C.Oeste, declínio das temperaturas médias previstas para a próxima semana, atingindo um patamar inferior ao verificado nas últimas semanas. Para o subsistema Sul, é esperada a ocorrência de temperaturas semelhantes as observadas na semana em curso em Florianópolis e Porto Alegre. Para Curitiba, há expectativa de redução das temperaturas em relação ao comportamento observado na semana atual. As regiões Norte e Nordeste, seguem sem variações significativas nas temperaturas e precipitação em relação ao esperado para o período.

As taxas de crescimento previstas para o mês de outubro em relação ao mesmo mês de 2019, são de 6,9% para os subsistemas Sul e Sudeste/Centro-Oeste, 6,0% no Norte e 3,4% no subsistema do Nordeste.

No subsistema Norte o retorno da carga de um consumidor livre da rede básica justifica em parte, a elevada taxa de crescimento observada nesse subsistema.

Tabela 2 – Evolução da carga do PMO de outubro/2020

Subsistema	CARGA SEMANAL (MWmed)						CARGA MENSAL (MWmed)	
	1ª Sem	2ª Sem	3ª Sem	4ª Sem	5ª Sem	6ª Sem	out/20	Var. (%) out/20 -> out/19
Sudeste	43.496	44.662	42.481	43.425	43.819	42.212	43.546	6,9%
Sul	12.596	12.714	12.200	12.499	12.640	12.227	12.509	6,9%
Nordeste	11.499	11.891	11.526	11.942	11.973	11.565	11.803	3,4%
Norte	5.871	5.949	5.901	6.093	6.095	5.963	5.999	6,0%
SIN	73.462	75.216	72.108	73.959	74.527	71.967	73.857	6,3%

O conteúdo desta publicação foi produzido pelo ONS com base em dados e informações de conhecimento público. É de responsabilidade exclusiva dos agentes e demais interessados a obtenção de outros dados e informações, a realização de análises, estudos e avaliações para fins de tomada de decisões, definição de estratégias de atuação, assunção de compromissos e obrigações e quaisquer outras finalidades, em qualquer tempo e sob qualquer condição. É proibida a reprodução ou utilização total ou parcial do presente sem a identificação da fonte.

5. PRINCIPAIS RESULTADOS

5.1. CUSTO MARGINAL DE OPERAÇÃO (CMO)

A tabela a seguir apresenta o CMO, por subsistema e patamar de carga para próxima semana operativa.

Tabela 3 – CMO por patamar de carga

Patamares de Carga	CMO (R$/MWh)			
	SE/CO	S	NE	N
Pesada	292,03	292,03	177,26	292,03
Média	285,81	285,81	170,13	285,81
Leve	277,28	277,28	168,26	277,28
Média Semanal	282,62	282,62	170,80	282,62

Na figura a seguir é apresentada a evolução do CMO médio semanal ao longo deste PMO.

Figura 2 – Evolução semanal do CMO

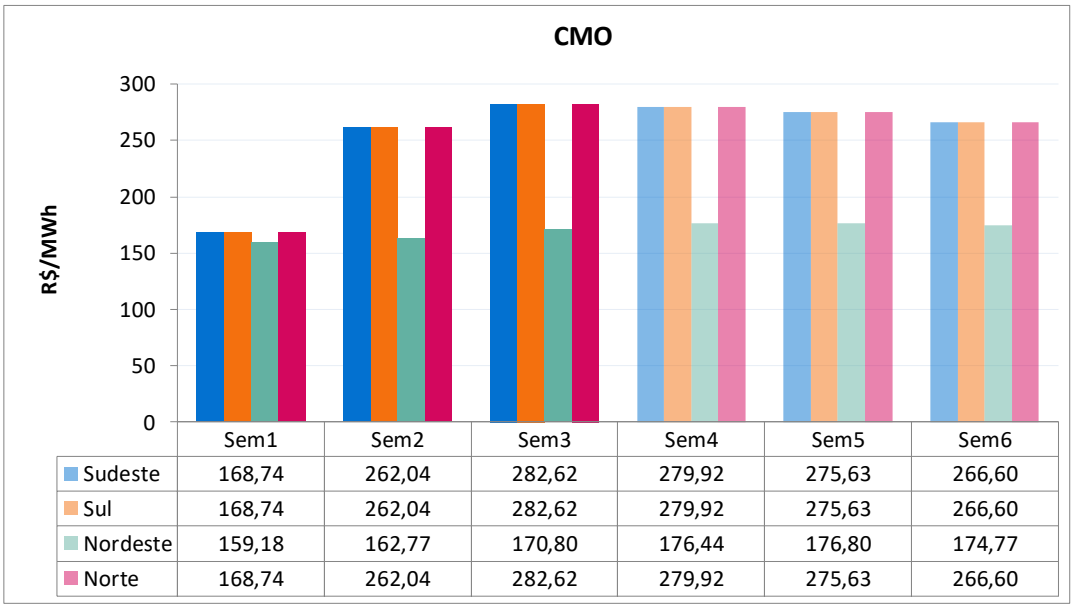

	Sem1	Sem2	Sem3	Sem4	Sem5	Sem6
Sudeste	168,74	262,04	282,62	279,92	275,63	266,60
Sul	168,74	262,04	282,62	279,92	275,63	266,60
Nordeste	159,18	162,77	170,80	176,44	176,80	174,77
Norte	168,74	262,04	282,62	279,92	275,63	266,60

5.2. POLÍTICA DE OPERAÇÃO ENERGÉTICA

Para esta semana operativa, está prevista a seguinte política de intercâmbio de energia entre regiões:

Região SE/CO → Geração dimensionada para fechamento do balanço energético do SIN.

Região Sul → Geração dimensionada de forma a otimizar os recursos desta região.

Região NE → Intercâmbio de energia definido em função dos recursos energéticos da região, buscando-se a máxima exploração, respeitando-se os limites elétricos vigentes para o subsistema.

Região Norte → Geração dimensionada de forma a otimizar os recursos desta região e buscando-se a aderência a curva guia para o armazenamento da UHE Tucuruí.

O conteúdo desta publicação foi produzido pelo ONS com base em dados e informações de conhecimento público. É de responsabilidade exclusiva dos agentes e demais interessados a obtenção de outros dados e informações, a realização de análises, estudos e avaliações para fins de tomada de decisões, definição de estratégias de atuação, assunção de compromissos e obrigações e quaisquer outras finalidades, em qualquer tempo e sob qualquer condição. É proibida a reprodução ou utilização total ou parcial do presente sem a identificação da fonte.

6. ANÁLISE DA VARIAÇÃO SEMANAL DO CMO

Esta análise visa identificar os principais parâmetros cujas atualizações impactaram os CMO desta revisão do PMO, em comparação com os valores obtidos na revisão anterior.

Foram realizados 8 estudos, onde caso inicial foi construído com base nos dados oficiais da última revisão deste PMO. Neste primeiro estudo a partida dos reservatórios foi estimada conforme indicado para esta semana na última revisão.

O segundo estudo foi realizado com os dados do caso inicial sendo substituída previsão de vazões para esta revisão.

A partir do conjunto de dados do segundo estudo foram elaborados os demais casos onde foram atualizados, sequencialmente, as seguintes informações: níveis de partida dos reservatórios, previsão de carga, disponibilidade das usinas, limites elétricos, restrições hidráulicas e por fim os demais dados que compõe toda a informação referente a atual revisão.

Os principais fatores que influenciaram na elevação do CMO nos subsistemas do SE/CO, Sul e Norte foram as atualizações das previsões de vazões, carga e os níveis de partida declarados pelos agentes.

Figura 3 – Análise da variação do CMO nos subsistemas SE/CO, Sul e Norte

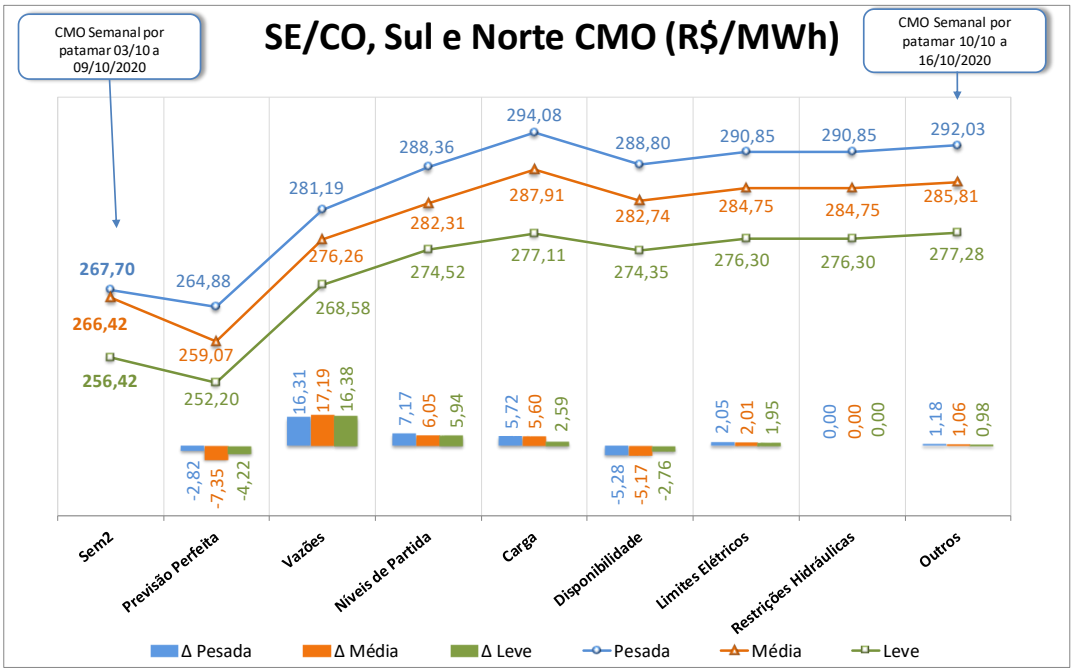

O conteúdo desta publicação foi produzido pelo ONS com base em dados e informações de conhecimento público. É de responsabilidade exclusiva dos agentes e demais interessados a obtenção de outros dados e informações, a realização de análises, estudos e avaliações para fins de tomada de decisões, definição de estratégias de atuação, assunção de compromissos e obrigações e quaisquer outras finalidades, em qualquer tempo e sob qualquer condição. É proibida a reprodução ou utilização total ou parcial do presente sem a identificação da fonte.

O principal fator que influenciou na elevação do CMO do subsistema Nordeste foi a redução da disponibilidade em razão a manutenções em unidades geradoras hidráulicas e térmicas.

Figura 4 – Análise da variação do CMO no subsistema Nordeste

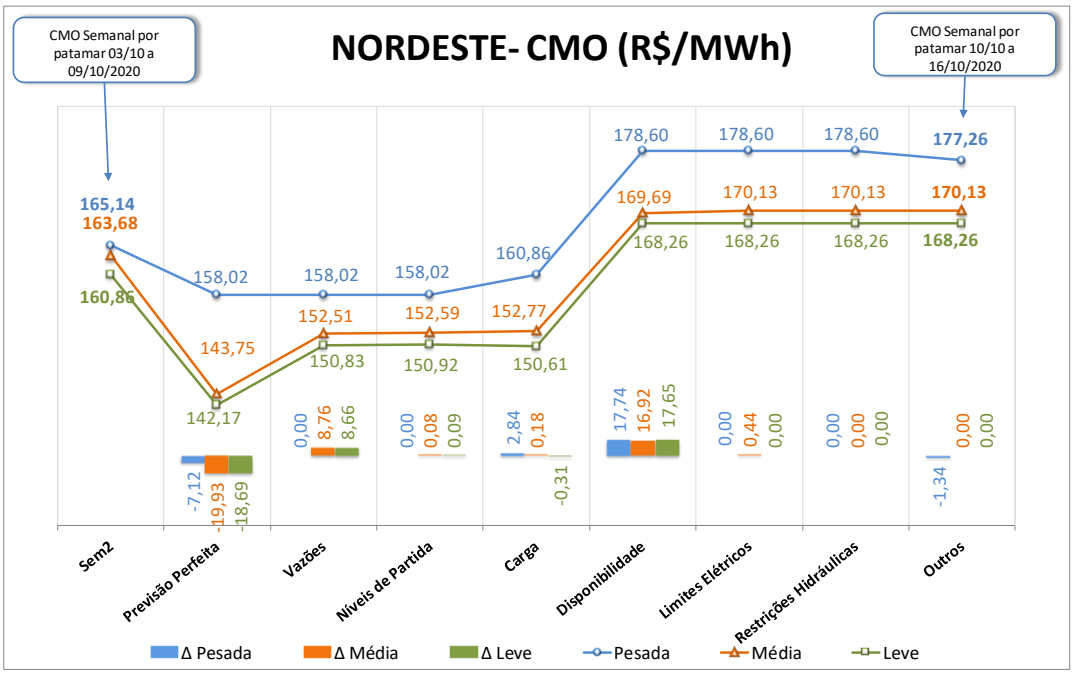

7. GERAÇÃO TÉRMICA

A Figura 5 apresenta, para cada subsistema, o despacho térmico por modalidade, para a próxima semana operativa.

Figura 5 – Geração térmica para a próxima semana operativa

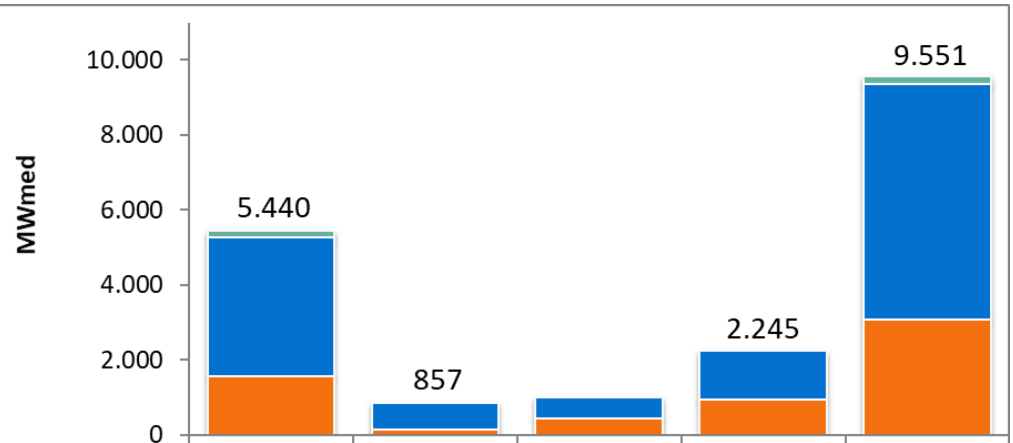

	SE/CO	SUL	NE	NORTE	SIN
GARANTIA ENERGÉTICA	0	0	0	0	0
RESTRIÇÃO ELÉTRICA	187	0	0	0	187
INFLEXIBILIDADE	3680	726	561	1317	6284
ORDEM DE MÉRITO	1573	131	448	928	3080

Na tabela abaixo segue a Indicação de despacho antecipado por ordem de mérito de custo para a semana de 12/12/2020 a 18/12/2020.

O conteúdo desta publicação foi produzido pelo ONS com base em dados e informações de conhecimento público. É de responsabilidade exclusiva dos agentes e demais interessados a obtenção de outros dados e informações, a realização de análises, estudos e avaliações para fins de tomada de decisões, definição de estratégias de atuação, assunção de compromissos e obrigações e quaisquer outras finalidades, em qualquer tempo e sob qualquer condição. É proibida a reprodução ou utilização total ou parcial do presente sem a identificação da fonte.

Tabela 4 – UTEs com contrato de combustível GNL

UTE			Benefício (R$/MWh)		
Nome	Cod	CVU (R$/MWh)	Carga Pesada	Carga Média	Carga Leve
SANTA CRUZ	86	145,99	135,60 (2)	135,60 (2)	135,60 (2)
LUIZORMELO	15	218,79	135,60 (2)	135,60 (2)	135,60 (2)
PSERGIPE I	224	196,76	128,51 (2)	125,75 (2)	119,89 (2)

(1) Comandado o despacho antecipado por ordem de mérito de custo nesse patamar

(2) NÃO foi comandado o despacho antecipado por ordem de mérito de custo nesse patamar

Apesar da UTE Luiz O. R. Melo não estar despachada por ordem de mérito, há necessidade do despacho de, pelo menos, 204 MW dessa usina para reduzir o risco de corte de carga na região de Governador Valadares e na região Norte do Espírito Santo. Desta forma, a UTE Luiz O. R. Melo deverá ser despachada por razão elétrica, na referida semana, em 204 MW.

8. IMPORTAÇÃO DE ENERGIA DA REPÚBLICA ORIENTAL DO URUGUAI

8.1. República Oriental do Uruguai

Para a próxima semana operativa, foram declaradas as seguintes ofertas de importação de energia da República Oriental do Uruguai para o Sistema Interligado Nacional - SIN através das conversoras de Rivera (70 MW) e Melo (500 MW).

- **Eletrobras**

Tabela 5 – Energia Ofertada para Importação

	Oferta de Energia para a Semana de 10/10 a 16/10 (MWmed)		
	Bloco 1	Bloco 2	Total
Carga Pesada	100,0	185,0	285,0
Carga Média	100,0	185,0	285,0
Carga Leve	100,0	185,0	285,0
CVU (R$/MWh)	660,42	776,65	

O conteúdo desta publicação foi produzido pelo ONS com base em dados e informações de conhecimento público. É de responsabilidade exclusiva dos agentes e demais interessados a obtenção de outros dados e informações, a realização de análises, estudos e avaliações para fins de tomada de decisões, definição de estratégias de atuação, assunção de compromissos e obrigações e quaisquer outras finalidades, em qualquer tempo e sob qualquer condição. É proibida a reprodução ou utilização total ou parcial do presente sem a identificação da fonte.

- **Enel**

Conforme declaração do agente, esta importação poderá ser realizada exclusivamente pela conversora Melo.

Tabela 6 – Energia Ofertada para Importação

	Oferta de Energia para a Semana de 10/10 a 16/10 (MWmed)		
	Bloco 1	Bloco 2	Total
Carga Pesada	100,0	185,0	285,0
Carga Média	100,0	185,0	285,0
Carga Leve	100,0	185,0	285,0
CVU (R$/MWh)	670,67	789,54	

8.2. República da Argentina

- **Enel**

Para a próxima semana operativa, foi declarada a seguinte oferta de importação de energia da República da Argentina para o SIN através das conversoras de Garabi 1 (1.100 MW) e Garabi 2 (1.100 MW).

Tabela 7 – Energia Ofertada para Importação

	Oferta de Energia para a Semana de 10/10 a 16/10 (MWmed)		
	Bloco 1	Bloco 2	Total
Carga Pesada	400,0	300,0	700,0
Carga Média	400,0	300,0	700,0
Carga Leve	400,0	300,0	700,0
CVU (R$/MWh)	392,39	625,84	

Nota: Detalhes sobre a importação de energia vide Portaria Nº 339, de 15 de Agosto de 2018 disponível em: http://pesquisa.in.gov.br/imprensa/jsp/visualiza/index.jsp?data=17/08/2018&jornal=515&pagina=60&totalArquivos=136

9. ESTIMATIVA DE ENCARGOS OPERATIVOS

Para a semana operativa de 10/10 a 16/10/2020 não há estimativa de encargos operativos.

O conteúdo desta publicação foi produzido pelo ONS com base em dados e informações de conhecimento público. É de responsabilidade exclusiva dos agentes e demais interessados a obtenção de outros dados e informações, a realização de análises, estudos e avaliações para fins de tomada de decisões, definição de estratégias de atuação, assunção de compromissos e obrigações e quaisquer outras finalidades, em qualquer tempo e sob qualquer condição. É proibida a reprodução ou utilização total ou parcial do presente sem a identificação da fonte.

10. ARMAZENAMENTOS OPERATIVOS

Para uma melhor avaliação de diversos cenários hidrometeorológicos, notadamente, aqueles de curto prazo e suas influências nas previsões de vazões nos subsistemas, os resultados desta revisão do PMO contemplam cenários de afluências visando melhor representar a ocorrência de precipitação e, consequentemente, seus efeitos sobre as afluências e armazenamentos.

Além dos resultados associados ao valor esperado das previsões de afluências, as simulações operativas também foram realizadas com os limites superior e inferior das previsões de afluências. Apresentamos a seguir os resultados obtidos com a aplicação dos diferentes cenários de afluência.

Tabela 8 – Previsão de ENA dos cenários de sensibilidade

Subsistema	ENERGIAS NATURAIS AFLUENTES					
	Previsão Mensal					
	LI		VE		LS	
	(MWmed)	%MLT	(MWmed)	%MLT	(MWmed)	%MLT
Sudeste	9.770	**41**	12.909	**54**	16.025	**67**
Sul	3.571	**27**	6.058	**45**	8.867	**66**
Nordeste	1.092	**34**	1.471	**45**	1.863	**57**
Norte	1.235	**51**	1.499	**62**	1.763	**73**

Tabela 9 – Previsão de %EARmáx para o final do mês

Subsistema	% EARmáx 9/10	% EARmáx - 31/10		
	NÍVEL INICIAL	NÍVEL PMO		
	VE	LI	VE	LS
Sudeste	29,3	22,2	24,0	25,7
Sul	34,9	18,3	23,1	29,7
Nordeste	62,8	51,1	51,9	51,8
Norte	43,8	33,1	33,1	33,2

O conteúdo desta publicação foi produzido pelo ONS com base em dados e informações de conhecimento público. É de responsabilidade exclusiva dos agentes e demais interessados a obtenção de outros dados e informações, a realização de análises, estudos e avaliações para fins de tomada de decisões, definição de estratégias de atuação, assunção de compromissos e obrigações e quaisquer outras finalidades, em qualquer tempo e sob qualquer condição. É proibida a reprodução ou utilização total ou parcial do presente sem a identificação da fonte.

11. RESERVATÓRIOS EQUIVALENTES DE ENERGIA

A seguir são apresentadas as previsões de Energia Natural Afluente para a próxima semana operativa e para o mês de outubro, bem como as previsões de Energia Armazenada nos Reservatórios Equivalentes de Energia – REE, desta revisão do PMO.

Tabela 10 – Previsão de ENA por REE

Valor Esperado das Energias Naturais Afluentes				
REE	Previsão Semanal		Previsão Mensal	
	10/10/2020 a 16/10/2020		out/20	
	(MWmed)	%MLT	(MWmed)	%MLT
Sudeste	1.646	53	1.833	59
Madeira	1.417	66	1.558	73
Teles Pires	527	62	569	67
Itaipu	1.749	53	2.116	64
Paraná	4.688	40	5.619	48
Paranapanema	1.105	43	1.207	47
Sul	2.711	38	3.215	45
Iguaçu	2.397	38	2.841	45
Nordeste	1.358	42	1.471	45
Norte	846	50	995	58
Belo Monte	136	31	182	42
Manaus	374	138	344	127

Tabela 11 – Previsão de %EARmáx por REE

% Energia Armazenável Máxima		
REE	Previsão Semanal	Previsão Mensal
	16-out	31-out
	(%EARmáx)	(%EARmáx)
Sudeste	31,5	28,6
Madeira	14,5	6,4
Teles Pires	12,8	15,5
Itaipu	28,3	13,5
Paraná	25,3	21,2
Paranapanema	37,3	39,9
Sul	42,5	36,6
Iguaçu	18,1	10,9
Nordeste	59,0	51,9
Norte	41,2	33,8
Belo Monte	88,5	89,3
Manaus	26,1	16,6

O conteúdo desta publicação foi produzido pelo ONS com base em dados e informações de conhecimento público. É de responsabilidade exclusiva dos agentes e demais interessados a obtenção de outros dados e informações, a realização de análises, estudos e avaliações para fins de tomada de decisões, definição de estratégias de atuação, assunção de compromissos e obrigações e quaisquer outras finalidades, em qualquer tempo e sob qualquer condição. É proibida a reprodução ou utilização total ou parcial do presente sem a identificação da fonte.

12. DESPACHO TÉRMICO POR MODALIDADE, PATAMAR DE CARGA E USINA

Nas tabelas abaixo, a diferenciação entre geração por inflexibilidade e por ordem de mérito tem caráter informativo, com o objetivo de detalhar a informação de inflexibilidade enviada pelos respectivos agentes para esta revisão do PMO. Ressalta-se que nas etapas de Programação Diária e Tempo Real, o montante despachado nas usinas termelétricas indicadas por ordem de mérito é plenamente intitulado como ordem de mérito.

REGIÃO SUDESTE/CENTRO-OESTE																	
Combustível	Combustível	CVU (R$/MWh)	Inflexibilidade			Ordem de Mérito			Total Mérito e INFL.			Razão Elétrica			Total UTE		
			P	M	L	P	M	L	P	M	L	P	M	L	P	M	L
ATLAN_CSA (255)	Resíduos	0,00	177,3	177,3	177,3				177,3	177,3	177,3				177,3	177,3	177,3
ANGRA 2 (1350)	Nuclear	20,12	1220,0	1220,0	1220,0	0,0	0,0	0,0	1220,0	1220,0	1220,0				1220,0	1220,0	1220,0
ANGRA 1 (640)	Nuclear	31,17	640,0	640,0	640,0	0,0	0,0	0,0	640,0	640,0	640,0				640,0	640,0	640,0
NORTEFLU 1 (400)	Gás	82,25	400,0	400,0	400,0	0,0	0,0	0,0	400,0	400,0	400,0				400,0	400,0	400,0
NORTEFLU 2 (100)	Gás	93,32	100,0	100,0	100,0	0,0	0,0	0,0	100,0	100,0	100,0				100,0	100,0	100,0
UTE STA VI (41)	Biomassa	116,91	14,0	14,0	14,0	24,5	24,5	24,5	38,5	38,5	38,5				38,5	38,5	38,5
BAIXADA FL (530)	Gás	129,20				520,0	520,0	520,0	520,0	520,0	520,0				520,0	520,0	520,0
SANTA CRUZ (500)	GNL	145,99															
NORTEFLU 3 (200)	Gás	179,16	200,0	200,0	200,0	0,0	0,0	0,0	200,0	200,0	200,0				200,0	200,0	200,0
ATLANTICO (235)	Resíduos	192,78	218,7	218,7	218,7	0,0	0,0	0,0	218,7	218,7	218,7				218,7	218,7	218,7
LUIZORMELO (204)	GNL	218,79										187,0	187,0	187,0	187,0	187,0	187,0
T.LAGOAS (350)	Gás	224,42				255,0	255,0	255,0	255,0	255,0	255,0				255,0	255,0	255,0
TERMORIO (1036)	Gás	267,70	155,0	155,0	155,0	735,0	735,0	735,0	890,0	890,0	890,0				890,0	890,0	890,0
JUIZ DE FO (87)	Gás	283,74				84,8	84,8		84,8	84,8					84,8	84,8	
CUIABA CC (529)	Gás	309,71	490,0	490,0	490,0				490,0	490,0	490,0				490,0	490,0	490,0
ST.CRUZ 34 (436)	Óleo	310,41															
CUBATAO (216)	Gás	334,58	45,0	45,0	45,0				45,0	45,0	45,0				45,0	45,0	45,0
SEROPEDICA (386)	Gás	343,57															
IBIRITE (226)	Gás	346,37															
NORTEFLU 4 (127)	Gás	419,87	20,0	20,0	20,0				20,0	20,0	20,0				20,0	20,0	20,0
PIRAT.12 O (200)	Gás	470,34															
NPIRATINGA (572)	Gás	548,04															
VIANA (175)	Óleo	611,59															
T.MACAE (929)	Gás	612,01															
TNORTE 2 (340)	Óleo	910,86															
PALMEIR_GO (176)	Diesel	924,84															
IGARAPE (131)	Óleo	939,55															
CAMPOS (25)	Gás	978,10															
DAIA (44)	Diesel	1178,66															
GOIANIA 2 (140)	Diesel	1235,79															
XAVANTES (54)	Diesel	1695,17															
TOTAL SE/CO (10634)			3680,00	3680,00	3680,00	1619,3	1619,3	1534,5	5299,3	5299,3	5214,5	187,0	187,0	187,0	5486,3	5486,3	5401,5

REGIÃO SUL																	
Combustível	Combustível	CVU (R$/MWh)	Inflexibilidade			Ordem de Mérito			Total Mérito e INFL.			Razão Elétrica			Total UTE		
			P	M	L	P	M	L	P	M	L	P	M	L	P	M	L
PAMPA SUL (345)	Carvão	67,12				0,0	0,0	0,0	0,0	0,0	0,0				0,0	0,0	0,0
SAO SEPE (8)	Biomassa	84,44				0,0	0,0	0,0	0,0	0,0	0,0				0,0	0,0	0,0
CANDIOTA_3 (350)	Carvão	86,70				0,0	0,0	0,0	0,0	0,0	0,0				0,0	0,0	0,0
J.LACER. C (363)	Carvão	206,84	310,0	310,0	310,0	53,0	53,0	53,0	363,0	363,0	363,0				363,0	363,0	363,0
J.LACER. B (262)	Carvão	244,14	220,0	220,0	220,0	42,0	42,0	42,0	262,0	262,0	262,0				262,0	262,0	262,0
J.LAC. A2 (132)	Carvão	245,21	114,0	114,0	114,0	18,0	18,0	15,0	132,0	132,0	129,0				132,0	132,0	129,0
J.LAC. A1 (100)	Carvão	270,48	80,0	80,0	80,0	20,0	20,0	20,0	100,0	100,0	100,0				100,0	100,0	100,0
URUGUAIANA (640)	Gás	278,48				0,0	0,0		0,0	0,0					0,0	0,0	
MADEIRA (4)	Biomassa	310,67	2,0	2,0	2,0				2,0	2,0	2,0				2,0	2,0	2,0
FIGUEIRA (20)	Carvão	475,68															
ARAUCARIA (484)	Gás	630,54															
CANOAS (249)	Diesel	698,14															
TOTAL SUL (2957)			726,00	726,00	726,00	133,0	133,0	130,0	859,0	859,0	856,0	0,0	0,0	0,0	859,0	859,0	856,0

O conteúdo desta publicação foi produzido pelo ONS com base em dados e informações de conhecimento público. É de responsabilidade exclusiva dos agentes e demais interessados a obtenção de outros dados e informações, a realização de análises, estudos e avaliações para fins de tomada de decisões, definição de estratégias de atuação, assunção de compromissos e obrigações e quaisquer outras finalidades, em qualquer tempo e sob qualquer condição. É proibida a reprodução ou utilização total ou parcial do presente sem a identificação da fonte.

REGIÃO NORDESTE

Combustível	Combustível	CVU (R$/MWh)	Inflexibilidade			Ordem de Mérito			Total Mérito e INFL.			Razão Elétrica			Total UTE		
			P	M	L	P	M	L	P	M	L	P	M	L	P	M	L
PROSPERIDA (28)	Gás	159,37	28,0	28,0	28,0	0,0	0,0	0,0	28,0	28,0	28,0				28,0	28,0	28,0
TERMOPE (533)	Gás	160,86	532,7	532,7	532,7	0,0	0,0	0,0	532,7	532,7	532,7				532,7	532,7	532,7
P.PECEM1 (720)	Carvão	168,26				720,0	720,0	222,6	720,0	720,0	222,6				720,0	720,0	222,6
P.PECEM2 (365)	Carvão	178,60															
PSERGIPE I (1516)	GNL	196,76															
FORTALEZA (327)	Gás	223,72															
VALE ACU (368)	Gás	321,65															
T.BAHIA (186)	Gás	323,11															
T.CAMACARI (120)	Gás	345,02															
TERMOCEARA (223)	Gás	371,12															
SYKUE I (30)	Biomassa	510,12															
PERNAMBU_3 (201)	Óleo	519,86															
MARACANAU (168)	Óleo	590,30															
TERMOCABO (50)	Óleo	604,29															
TERMONE (171)	Óleo	609,68															
TERMOPB (171)	Óleo	609,68															
CAMPINA_GR (169)	Óleo	611,60															
SUAPE II (381)	Óleo	614,26															
GLOBAL I (149)	Óleo	694,11															
GLOBAL II (149)	Óleo	694,11															
BAHIA_1 (31)	Óleo	731,06															
ALTOS (13)	Diesel	1024,21															
ARACATI (11)	Diesel	1024,21															
BATURITE (11)	Diesel	1024,21															
C.MAIOR (13)	Diesel	1024,21															
CAUCAIA (15)	Diesel	1024,21															
CRATO (13)	Diesel	1024,21															
IGUATU (15)	Diesel	1024,21															
JUAZEIRO N (15)	Diesel	1024,21															
MARAMBAIA (13)	Diesel	1024,21															
NAZARIA (13)	Diesel	1024,21															
PECEM (15)	Diesel	1024,21															
AREMBEPE (150)	Óleo	1167,53															
MURICY (147)	Óleo	1167,53															
POTIGUAR_3 (66)	Diesel	1223,15															
POTIGUAR (53)	Diesel	1223,16															
PETROLINA (136)	Óleo	1280,95															
PAU FERRO (94)	Diesel	1379,56															
TERMOMANAU (143)	Diesel	1379,56															
TOTAL NE (6992)			560,70	560,70	560,70	720,0	720,0	222,6	1280,7	1280,7	783,3	0,0	0,0	0,0	1280,7	1280,7	783,3

REGIÃO NORTE

Combustível	Combustível	CVU (R$/MWh)	Inflexibilidade			Ordem de Mérito			Total Mérito e INFL.			Razão Elétrica			Total UTE		
			P	M	L	P	M	L	P	M	L	P	M	L	P	M	L
C. ROCHA (85)	Gás	0,00	65,0	65,0	65,0				65,0	65,0	65,0				65,0	65,0	65,0
JARAQUI (75)	Gás	0,00	63,0	63,0	63,0				63,0	63,0	63,0				63,0	63,0	63,0
MANAUARA (67)	Gás	0,00	64,5	64,5	64,5				64,5	64,5	64,5				64,5	64,5	64,5
PONTA NEGR (66)	Gás	0,00	64,0	64,0	64,0				64,0	64,0	64,0				64,0	64,0	64,0
TAMBAQUI (93)	Gás	0,00	63,0	63,0	63,0				63,0	63,0	63,0				63,0	63,0	63,0
APARECIDA (166)	Gás	68,11	75,00	75,00	75,00	41,0	41,0	41,0	116,0	116,0	116,0				116,0	116,0	116,0
UTE MAUA 3 (591)	Gás	68,11	264,00	264,00	264,00	248,2	239,5	173,0	512,2	503,5	437,0				512,2	503,5	437,0
MARANHAO3 (519)	Gás	82,48	490,0	490,0	490,0	0,0	24,0	21,3	490,0	514,0	511,3				490,0	514,0	511,3
MARANHAO V (338)	Gás	135,77				325,0	335,5	334,3	325,0	335,5	334,3				325,0	335,5	334,3
MARANHAOIV (338)	Gás	135,77				162,5	167,8	167,2	162,5	167,8	167,2				162,5	167,8	167,2
PARNAIB_IV (56)	Gás	151,69				56,3	56,3	56,3	56,3	56,3	56,3				56,3	56,3	56,3
P. ITAQUI (360)	Carvão	173,07				360,1	115,0		360,1	115,0					360,1	115,0	
N.VENECIA2 (270)	Gás	223,51	168,80	168,80	168,80				168,8	168,8	168,8				168,8	168,8	168,8
GERAMAR1 (166)	Óleo	611,58															
GERAMAR2 (166)	Óleo	611,58															
TOTAL NORTE (3356)			1317,3	1317,3	1317,3	1193,1	979,1	793,1	2510,4	2296,4	2110,4	0,0	0,0	0,0	2510,4	2296,4	2110,4

O conteúdo desta publicação foi produzido pelo ONS com base em dados e informações de conhecimento público. É de responsabilidade exclusiva dos agentes e demais interessados a obtenção de outros dados e informações, a realização de análises, estudos e avaliações para fins de tomada de decisões, definição de estratégias de atuação, assunção de compromissos e obrigações e quaisquer outras finalidades, em qualquer tempo e sob qualquer condição. É proibida a reprodução ou utilização total ou parcial do presente sem a identificação da fonte.