1. APRESENTAÇÃO

No mês de novembro os maiores totais de precipitação foram observados no trecho entre a UHE Três Marias e a UHE Sobradinho na bacia do rio São Francisco. Desta forma, o total de precipitação observado no mês está próximo à média histórica no trecho entre a UHE Três Marias e a UHE Sobradinho na bacia do rio São Francisco.

No início da semana de 21/11 a 27/11 houve precipitação no médio e baixo São Francisco, na bacia do rio Tocantins e em pontos isolados do Xingu e do trecho brasileiro da bacia do rio Madeira. No final da semana ocorreu chuvisco/chuva fraca nas bacias dos rios Jacuí e Uruguai.

Na semana de 28/11 a 04/12 deve ocorrer precipitação nas bacias dos rios Jacuí, Uruguai, Iguaçu e em pontos isolados do Paranapanema e da incremental a UHE Itaipu.

Para a semana operativa de 28/11 a 04/12/2020, houve oferta de energia da República Oriental do Uruguai e da República da Argentina. De acordo com o Art. 2º da Portaria MME nº 339, de 15 de agosto de 2018, as ofertas para importação de energia não foram consideradas na elaboração do PMO.

Os valores médios semanais do Custo Marginal de Operação – CMO dos subsistemas do SIN sofreram as seguintes alterações em relação à semana anterior:

- SE/CO: de R$ 617,02/MWh para R$ 744,43/MWh
- Sul: de R$ 617,02/MWh para R$ 744,43/MWh
- Nordeste: de R$ 189,40/MWh para R$ 744,43/MWh
- Norte: de R$ 617,02/MWh para R$ 744,43/MWh

Desde o dia 01/01/2020, o despacho por ordem de mérito é indicado diariamente pelos resultados do modelo DESSEM. Assim, o despacho por ordem de mérito semanal, conforme publicado nesse documento, tem caráter apenas informativo.

2. NOTÍCIAS

Nos dias 22 e 23 de dezembro será realizada a reunião de elaboração do PMO Janeiro de 2021, com transmissão ao vivo através do site do ONS.

Como medida adicional de prevenção ao Coronavírus, o ONS informa que está suspensa, temporariamente, a participação presencial nas reuniões.

3. INFORMAÇÕES PARA ESTUDOS ENERGÉTICOS DE MÉDIO PRAZO - CONSTRUÇÃO DA FUNÇÃO DE CUSTO FUTURO

A atualização de dados para os estudos energéticos de médio prazo é realizada mensalmente quando da elaboração do PMO, tendo por base as informações fornecidas pela ANEEL, MME, EPE, CCEE e Agentes, além de diversas áreas do ONS.

O conteúdo desta publicação foi produzido pelo ONS com base em dados e informações de conhecimento público. É de responsabilidade exclusiva dos agentes e demais interessados a obtenção de outros dados e informações, a realização de análises, estudos e avaliações para fins de tomada de decisões, definição de estratégias de atuação, assunção de compromissos e obrigações e quaisquer outras finalidades, em qualquer tempo e sob qualquer condição. É proibida a reprodução ou utilização total ou parcial do presente sem a identificação da fonte.

3.1. ATUALIZAÇÃO DAS INFORMAÇÕES ESTRUTURAIS

3.1.1. Oferta

Nas **Figura 1**, **Figura 2** e **Figura 3**, a seguir, são apresentadas as evoluções da oferta hidroelétrica, termoelétrica e da disponibilidade das usinas não simuladas individualmente, respectivamente, em comparação ao PMO de novembro/2020, identificando eventuais atrasos ou antecipações de cronograma feitos na reunião de acompanhamento do Departamento de Monitoramento do Setor Elétrico – DMSE/MME, realizada em 19/11/2020.

Figura 1 - Evolução da potência instalada das UHEs

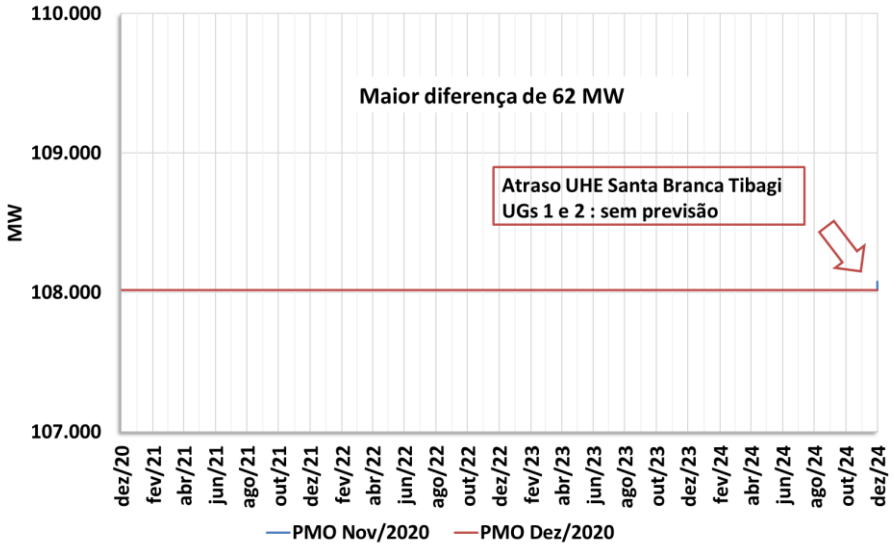

Figura 2 - Evolução da potência instalada das UTEs

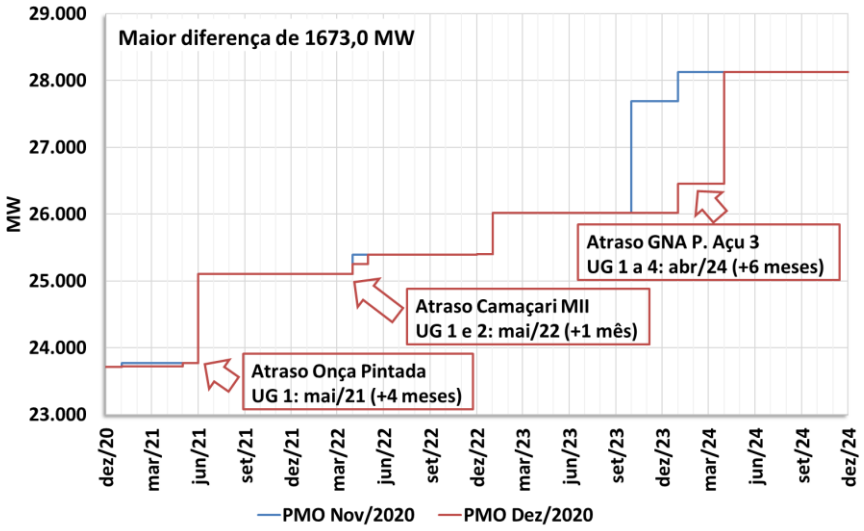

O conteúdo desta publicação foi produzido pelo ONS com base em dados e informações de conhecimento público. É de responsabilidade exclusiva dos agentes e demais interessados a obtenção de outros dados e informações, a realização de análises, estudos e avaliações para fins de tomada de decisões, definição de estratégias de atuação, assunção de compromissos e obrigações e quaisquer outras finalidades, em qualquer tempo e sob qualquer condição. É proibida a reprodução ou utilização total ou parcial do presente sem a identificação da fonte.

Figura 3 - Evolução da disponibilidade das usinas não simuladas

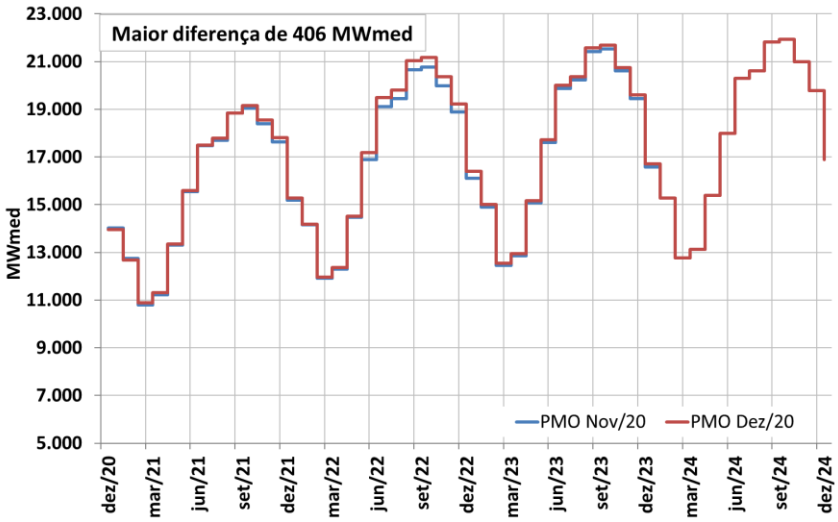

3.1.2. Armazenamentos Iniciais

Na **Figura 4**, a seguir, são apresentados os armazenamentos iniciais equivalentes por subsistema, considerados nos modelos de otimização para a elaboração do PMO de dezembro/2020, comparados com os do PMO de novembro/2020.

Figura 4 - Energia armazenada inicial em novembro/20 e dezembro/20 – [% EARmáx]

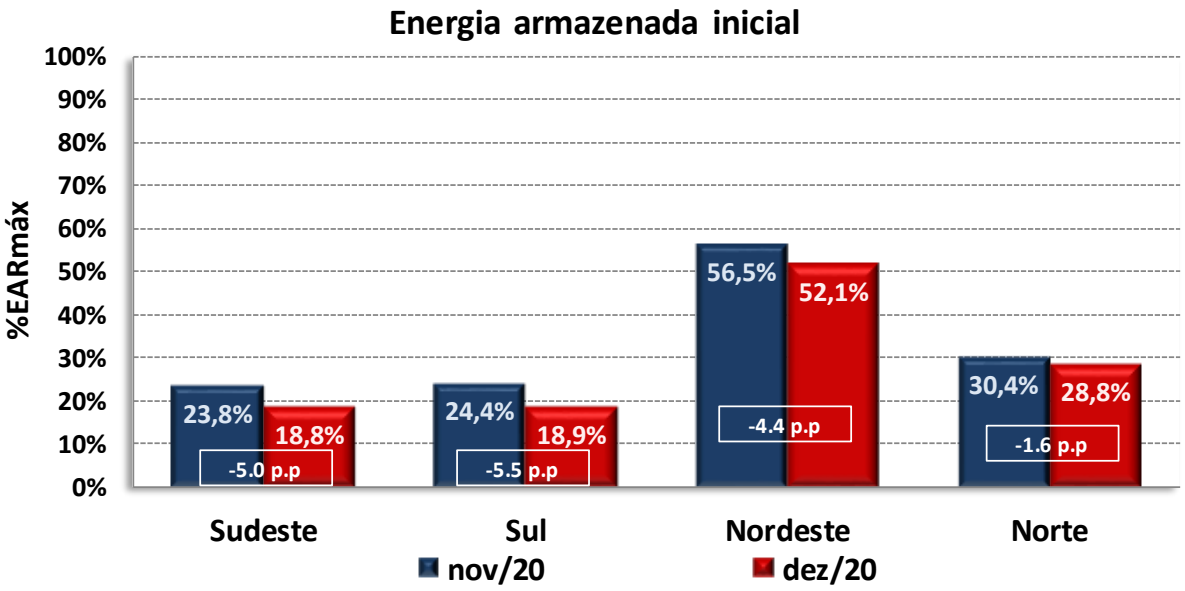

3.1.3. Tendência Hidrológica

Na **Tabela 1**, a seguir, são apresentadas as tendências hidrológicas consideradas pelo modelo NEWAVE para o PMO de dezembro/2020, comparadas com o PMO de novembro/2020.

O conteúdo desta publicação foi produzido pelo ONS com base em dados e informações de conhecimento público. É de responsabilidade exclusiva dos agentes e demais interessados a obtenção de outros dados e informações, a realização de análises, estudos e avaliações para fins de tomada de decisões, definição de estratégias de atuação, assunção de compromissos e obrigações e quaisquer outras finalidades, em qualquer tempo e sob qualquer condição. É proibida a reprodução ou utilização total ou parcial do presente sem a identificação da fonte.

Tabela 1 – Tendência hidrológica para o PMO de dezembro/2020 – NEWAVE [%MLT]

	PMO novembro /2020				PMO dezembro/2020			
MÊS	SE/CO	S	NE	N	SE/CO	S	NE	N
mai/20	80	20	80	117				
jun/20	77	68	74	105	77	68	74	105
jul/20	79	121	72	92	79	121	72	92
ago/20	85	97	71	77	85	97	71	77
set/20	66	43	66	70	66	43	66	70
out/20	53	21	50	57	53	21	50	57
nov/20					58	23	89	86

* ≥100% MLT < 100% MLT

3.2. DEMAIS ATUALIZAÇÕES

Adicionalmente, neste PMO ocorreram os seguintes destaques:

- Horizonte de estudo: dezembro de 2020 a dezembro de 2024;
- Cronograma de Obras – Reunião DMSE-G de 19/11/2020;
- CVUs de UTEs vendedoras em leilão, considerando o atendimento ao Despacho ANEEL nº 2.541/2020;
- CVU da UTE Cuiabá (sem inclusão dos custos fixos), no valor de R$ 471,48/MWh, conforme Despacho SRG/ANEEL nº 3.274/2020, válido até 30 de abril de 2021. Esse CVU foi considerado devido ao atingimento do montante de geração para recuperação dos custos fixos informado pela CCEE;
- CVU da UTE Araucária (sem inclusão dos custos fixos), no valor de R$ 461,58/MWh, conforme Despacho SRG/ANEEL nº 3.334/2020, válido até 30 de abril de 2021. Esse CVU foi considerado devido ao atingimento do montante de geração para recuperação dos custos fixos informado pela CCEE. Disponibilidade válida até dezembro de 2020, em atendimento a prorrogação da liberação de operação comercial por tempo determinado conforme Despacho SFG/ANEEL nº 1.144/2020, compatibilizada com as informações de curto prazo. Disponibilidade nula de janeiro de 2021 até o final do horizonte de simulação;
- CVUs das UTEs Termopernambuco e NorteFluminense 1, 2, 3 e 4, conforme Despachos SRG/ANEEL nº 3.275/2020 e 3.276/2020;
- CVU, disponibilidade e inflexibilidade das UTEs vendedoras no 22º LEE (A-2/2019), UTEs Ibirité, Maranhão IV, Maranhão V e Nova Venécia 2, compatibilizados com as informações de curto prazo;
- Alteração de restrições operativas para as UHEs Chavantes e Ilha Solteira, de acordo com os FSAR-H enviados pelos Agentes responsáveis;
- Representação de regras operativas para as usinas hidrelétricas Furnas e Mascarenhas de Moraes, conforme recomendações da Carta ONS 0311/DOP/2020, anuída pelo Despacho SRG/ANEEL nº 2.750/2020;

O conteúdo desta publicação foi produzido pelo ONS com base em dados e informações de conhecimento público. É de responsabilidade exclusiva dos agentes e demais interessados a obtenção de outros dados e informações, a realização de análises, estudos e avaliações para fins de tomada de decisões, definição de estratégias de atuação, assunção de compromissos e obrigações e quaisquer outras finalidades, em qualquer tempo e sob qualquer condição. É proibida a reprodução ou utilização total ou parcial do presente sem a identificação da fonte.

- Compatibilização entre NEWAVE e DECOMP com relação ao volume mínimo relacionado à Curva de Deplecionamento da UHE Tucuruí, para o mês de dezembro, conforme publicidade dada no PMO de outubro de 2020;
- Restrições de defluências das usinas do Rio São Francisco conforme "Informe Sobre o Planejamento e a Programação da Operação dos Aproveitamentos Hidroelétricos da Bacia do Rio São Francisco no PMO de Dezembro de 2020", observando a aplicação das Curvas de Segurança para os reservatórios das UHE Três Marias e UHE Sobradinho para o período hidrológico 2020-2021 constantes da Nota Técnica ONS NT 0113/2020;
- Postergação da previsão de término da manutenção da UTE Figueira (modernização) de maio de 2021 para agosto de 2021, com aplicação do CVU atual (475,68 R$/MWh) até agosto de 2021, conforme orientações da SFG/ANEEL;
- Limites de transmissão entre subsistemas, para os meses de dezembro/2020 e janeiro/2021.

4. ANÁLISE DAS CONDIÇÕES HIDROMETEOROLÓGICAS

4.1.1 Previsão para a próxima semana

O avanço de duas frentes frias pela região Sul, uma no início e a outra no final da semana, ocasiona precipitação nas bacias dos rios Jacuí, Uruguai, Iguaçu e em pontos isolados do Paranapanema e da incremental a UHE Itaipu (**Figura 5**).

Figura 5 - Precipitação acumulada prevista pelo modelo ECMWF (ECMWF) para o período de 28/11 a 04/12/2020

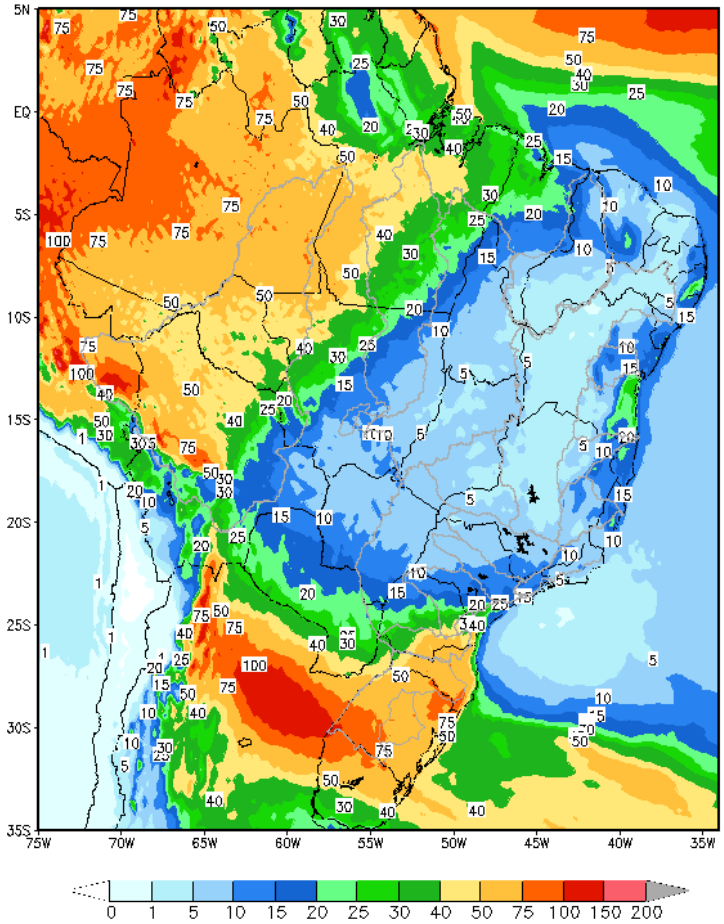

O conteúdo desta publicação foi produzido pelo ONS com base em dados e informações de conhecimento público. É de responsabilidade exclusiva dos agentes e demais interessados a obtenção de outros dados e informações, a realização de análises, estudos e avaliações para fins de tomada de decisões, definição de estratégias de atuação, assunção de compromissos e obrigações e quaisquer outras finalidades, em qualquer tempo e sob qualquer condição. É proibida a reprodução ou utilização total ou parcial do presente sem a identificação da fonte.

Em comparação com os valores estimados para a semana em curso, prevê-se para a próxima semana operativa ascensão nas afluências dos subsistemas sul e nordeste e recessão nas afluências dos subsistemas sudeste e norte. A previsão mensal para dezembro indica a ocorrência de afluências abaixo da média histórica para todos os subsistemas.

Tabela 2 – Previsão de ENAs do PMO de dezembro/2020

PMO de dezembro/2020 - ENAs previstas				
Subsistema	28/11 a 4/12/2020		Mês de dezembro	
	MWmed	%MLT	MWmed	%MLT
SE/CO	15.113	37	22.692	47
S	3.939	47	4.774	64
NE	5.805	73	6.181	62
N	4.602	71	6.646	80

5. PREVISÃO DE CARGA

Os dados de carga de energia previstos o mês de dezembro, indicam a manutenção da trajetória de recuperação que vem sendo observada desde o mês de junho/20. A indústria, considerada o motor de recuperação da economia, vem operando acima do usual nos últimos meses e para as projeções foi considerada a continuidade desse comportamento.

As sinalizações meteorológicas indicam para o mês de dezembro a ocorrência de temperaturas mais elevadas nas capitais dos subsistemas Sudeste/Centro-Oeste e Sul, principalmente na primeira quinzena do mês. Para os subsistemas Nordeste e Norte, são esperadas temperaturas elevadas, típicas para essa época do ano.

As taxas de crescimento previstas para o mês de dezembro em relação ao mesmo mês de 2019, são de 3,5% no subsistema Sudeste/Centro-Oeste, 5,3% para o subsistema Sul, 0,7% no Nordeste e 8,3% no subsistema do Norte.

Tabela 3 – Evolução da carga do PMO de dezembro/2020

Subsistema	CARGA SEMANAL (MWmed)					CARGA MENSAL (MWmed)	
	1ª Sem	2ª Sem	3ª Sem	4ª Sem	5ª Sem	dez/20	Var. (%) dez/20 -> dez/19
Sudeste	42.475	42.075	41.138	39.414	39.384	40.793	5,3%
Sul	12.928	13.315	13.042	11.492	11.230	12.388	3,5%
Nordeste	11.879	12.118	12.035	11.640	11.503	11.841	0,7%
Norte	6.142	6.273	6.167	5.931	5.926	6.088	8,3%
SIN	73.424	73.781	72.382	68.477	68.043	71.110	4,4%

O conteúdo desta publicação foi produzido pelo ONS com base em dados e informações de conhecimento público. É de responsabilidade exclusiva dos agentes e demais interessados a obtenção de outros dados e informações, a realização de análises, estudos e avaliações para fins de tomada de decisões, definição de estratégias de atuação, assunção de compromissos e obrigações e quaisquer outras finalidades, em qualquer tempo e sob qualquer condição. É proibida a reprodução ou utilização total ou parcial do presente sem a identificação da fonte.

6. PRINCIPAIS RESULTADOS

6.1. CUSTO MARGINAL DE OPERAÇÃO (CMO)

A tabela a seguir apresenta o CMO, por subsistema e patamar de carga para próxima semana operativa.

Tabela 4 – CMO por patamar de carga

Patamares de Carga	CMO (R$/MWh)			
	SE/CO	S	NE	N
Pesada	755,09	755,09	755,09	755,09
Média	747,64	747,64	747,64	747,64
Leve	737,43	737,43	737,43	737,43
Média Semanal	744,43	744,43	744,43	744,43

Na figura a seguir é apresentada a evolução do CMO médio semanal ao longo deste PMO.

Figura 6 – Evolução semanal do CMO

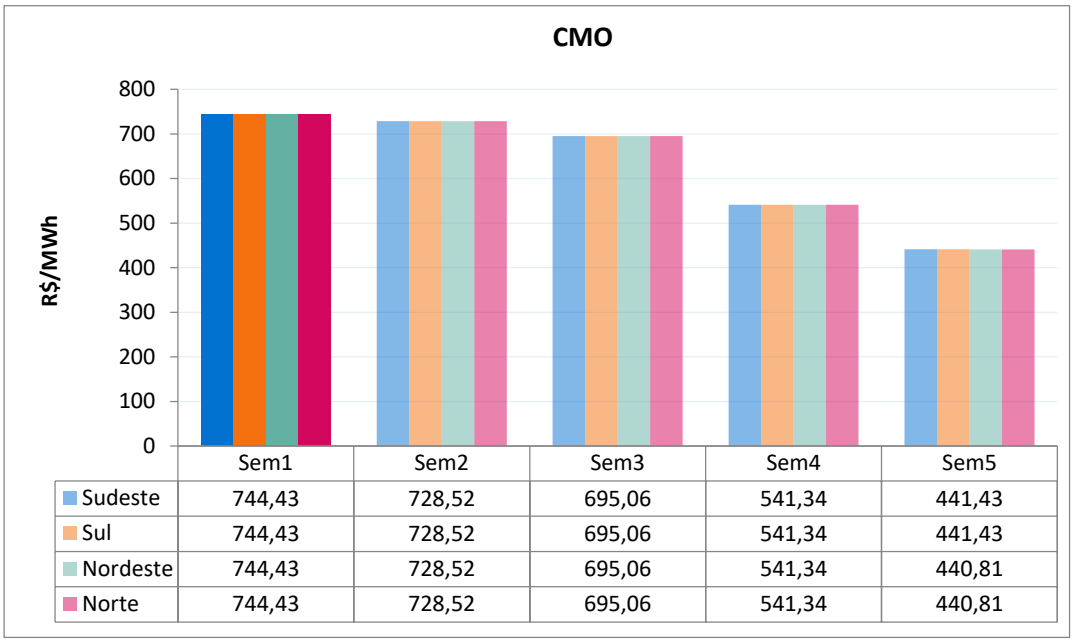

	Sem1	Sem2	Sem3	Sem4	Sem5
Sudeste	744,43	728,52	695,06	541,34	441,43
Sul	744,43	728,52	695,06	541,34	441,43
Nordeste	744,43	728,52	695,06	541,34	440,81
Norte	744,43	728,52	695,06	541,34	440,81

6.2. POLÍTICA DE OPERAÇÃO ENERGÉTICA

Para esta semana operativa, está prevista a seguinte política de intercâmbio de energia entre regiões:

Região SE/CO → Geração dimensionada para fechamento do balanço energético do SIN.

Região Sul → Predominantemente importador, respeitando-se os limites elétricos vigentes, tendo sua geração minimizada sempre que possível.

Região NE → Intercâmbio de energia definido em função dos recursos energéticos da região, buscando-se a máxima exploração, respeitando-se os limites elétricos vigentes para o subsistema.

Região Norte → Geração dimensionada de forma a otimizar os recursos desta região e buscando-se a aderência a curva guia para o armazenamento da UHE Tucuruí.

O conteúdo desta publicação foi produzido pelo ONS com base em dados e informações de conhecimento público. É de responsabilidade exclusiva dos agentes e demais interessados a obtenção de outros dados e informações, a realização de análises, estudos e avaliações para fins de tomada de decisões, definição de estratégias de atuação, assunção de compromissos e obrigações e quaisquer outras finalidades, em qualquer tempo e sob qualquer condição. É proibida a reprodução ou utilização total ou parcial do presente sem a identificação da fonte.

7. GERAÇÃO TÉRMICA

A Figura apresenta, para cada subsistema, o despacho térmico por modalidade, para a próxima semana operativa.

Figura 7 – Geração térmica para a próxima semana operativa

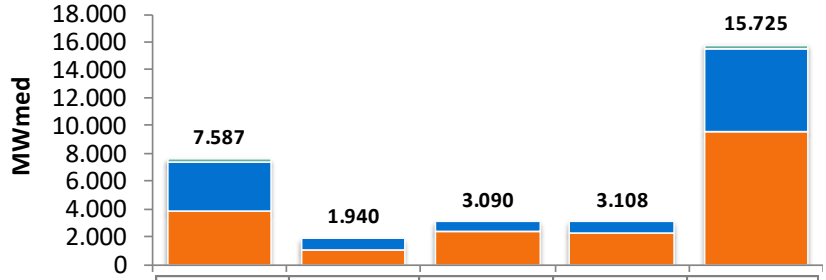

	SE/CO	SUL	NE	NORTE	SIN
INFLEXIBILIDADE	3583	839	650	875	5947
ORDEM DE MÉRITO	3808	1101	2440	2233	9582
RESTRIÇÃO ELÉTRICA	196	0	0	0	196
GARANTIA ENERGÉTICA	0	0	0	0	0

Na tabela abaixo segue a Indicação de despacho antecipado por ordem de mérito de custo para a semana de 30/01/2021 a 05/02/2021.

Tabela 5 – UTEs com contrato de combustível GNL

UTE			Benefício (R$/MWh)		
Nome	Cod	CVU (R$/MWh)	Carga Pesada	Carga Média	Carga Leve
SANTA CRUZ	86	211,92	165,24 (2)	165,24 (2)	165,17 (2)
LUIZORMELO	15	323,35	165,24 (2)	165,24 (2)	165,17 (2)
PSERGIPE I	224	202,20	101,66 (2)	98,71 (2)	85,69 (2)

(1) Comandado o despacho antecipado por ordem de mérito de custo nesse patamar

(2) NÃO foi comandado o despacho antecipado por ordem de mérito de custo nesse patamar

Apesar da UTE Luiz O. R. Melo não estar despachada por ordem de mérito, há necessidade do despacho de, pelo menos, 204 MW dessa usina para reduzir o risco de corte de carga na região de Governador Valadares e na região Norte do Espírito Santo. Desta forma, a UTE Luiz O. R. Melo deverá ser despachada por razão elétrica, na referida semana, em 204 MW.

8. IMPORTAÇÃO DE ENERGIA DA REPÚBLICA ORIENTAL DO URUGUAI

8.1. República Oriental do Uruguai

Para a próxima semana operativa, foram declaradas as seguintes ofertas de importação de energia da República Oriental do Uruguai para o Sistema Interligado Nacional - SIN através das conversoras de Rivera (70 MW) e Melo (500 MW).

O conteúdo desta publicação foi produzido pelo ONS com base em dados e informações de conhecimento público. É de responsabilidade exclusiva dos agentes e demais interessados a obtenção de outros dados e informações, a realização de análises, estudos e avaliações para fins de tomada de decisões, definição de estratégias de atuação, assunção de compromissos e obrigações e quaisquer outras finalidades, em qualquer tempo e sob qualquer condição. É proibida a reprodução ou utilização total ou parcial do presente sem a identificação da fonte.

- **Eletrobras**

Tabela 6 – Energia Ofertada para Importação

	Oferta de Energia para a Semana de 28/11 a 4/12 (MWmed)		
	Bloco 1	Bloco 2	Total
Carga Pesada	0,0	120,0	120,0
Carga Média	0,0	120,0	120,0
Carga Leve	90,0	120,0	210,0
CVU (R$/MWh)	1064,73	1244,04	

- **Enel**

Conforme declaração do agente, esta importação poderá ser realizada exclusivamente pela conversora Melo.

Tabela 7 – Energia Ofertada para Importação

	Oferta de Energia para a Semana de 28/11 a 4/12 (MWmed)		
	Bloco 1	Bloco 2	Total
Carga Pesada	0,0	120,0	120,0
Carga Média	0,0	120,0	120,0
Carga Leve	90,0	120,0	210,0
CVU (R$/MWh)	1080,93	1264,45	

8.2. República da Argentina

- **Enel**

Para a próxima semana operativa, foi declarada a seguinte oferta de importação de energia da República da Argentina para o SIN através das conversoras de Garabi 1 (1.100 MW) e Garabi 2 (1.100 MW).

Tabela 8 – Energia Ofertada para Importação

	Oferta de Energia para a Semana de 28/11 a 4/12 (MWmed)								
	Bloco 1	Bloco 2	Bloco 3	Bloco 4	Bloco 5	Bloco 6	Bloco 7	Bloco 8	Total
Carga Pesada	200,0	200,0	200,0	300,0	300,0	300,0	300,0	400,0	2200,0
Carga Média	200,0	200,0	200,0	300,0	300,0	300,0	300,0	400,0	2200,0
Carga Leve	200,0	200,0	200,0	300,0	300,0	300,0	300,0	400,0	2200,0
CVU (R$/MWh)	827,53	892,75	1088,43	1250,34	1282,95	1315,56	1348,17	1412,82	

Nota: Detalhes sobre a importação de energia vide Portaria Nº 339, de 15 de Agosto de 2018 disponível em: http://pesquisa.in.gov.br/imprensa/jsp/visualiza/index.jsp?data=17/08/2018&jornal=515&pagina=60&totalArquivos=136

O conteúdo desta publicação foi produzido pelo ONS com base em dados e informações de conhecimento público. É de responsabilidade exclusiva dos agentes e demais interessados a obtenção de outros dados e informações, a realização de análises, estudos e avaliações para fins de tomada de decisões, definição de estratégias de atuação, assunção de compromissos e obrigações e quaisquer outras finalidades, em qualquer tempo e sob qualquer condição. É proibida a reprodução ou utilização total ou parcial do presente sem a identificação da fonte.

9. ESTIMATIVA DE ENCARGOS OPERATIVOS

Para esta semana operativa não há estimativa de encargos operativos.

10. ARMAZENAMENTOS OPERATIVOS

Para uma melhor avaliação de diversos cenários hidrometeorológicos, notadamente, aqueles de curto prazo e suas influências nas previsões de vazões nos subsistemas, os resultados deste PMO contemplam cenários de afluências visando melhor representar a ocorrência de precipitação e, consequentemente, seus efeitos sobre as afluências e armazenamentos.

Além dos resultados associados ao valor esperado das previsões de afluências, as simulações operativas também foram realizadas com os limites superior e inferior das previsões de afluências. Apresentamos a seguir os resultados obtidos com a aplicação dos diferentes cenários de afluência.

Tabela 9 – Previsão de ENA dos cenários de sensibilidade

Subsistema	ENERGIAS NATURAIS AFLUENTES					
	Previsão Mensal					
	LI		VE		LS	
	(MWmed)	%MLT	(MWmed)	%MLT	(MWmed)	%MLT
Sudeste	15.975	**33**	22.692	**47**	30.239	**63**
Sul	2.475	**33**	4.774	**64**	7.116	**95**
Nordeste	4.170	**42**	6.181	**62**	8.179	**82**
Norte	5.215	**63**	6.646	**80**	8.175	**98**

Tabela 10 – Previsão de %EARmáx para o final do mês

Subsistema	% EARmáx 27/11	% EARmáx - 31/12		
	NÍVEL INICIAL	NÍVEL PMO		
	VE	LI	VE	LS
Sudeste	18,7	12,2	15,1	18,2
Sul	18,9	6,4	9,6	11,1
Nordeste	52,1	47,3	54,2	58,5
Norte	28,8	17,2	20,1	22,2

O conteúdo desta publicação foi produzido pelo ONS com base em dados e informações de conhecimento público. É de responsabilidade exclusiva dos agentes e demais interessados a obtenção de outros dados e informações, a realização de análises, estudos e avaliações para fins de tomada de decisões, definição de estratégias de atuação, assunção de compromissos e obrigações e quaisquer outras finalidades, em qualquer tempo e sob qualquer condição. É proibida a reprodução ou utilização total ou parcial do presente sem a identificação da fonte.

11. RESERVATÓRIOS EQUIVALENTES DE ENERGIA

A seguir são apresentadas as previsões de Energia Natural Afluente para a próxima semana operativa e para o mês de dezembro, bem como as previsões de Energia Armazenada nos Reservatórios Equivalentes de Energia – REE, deste PMO.

Tabela 11 – Previsão de ENA por REE

Valor Esperado das Energias Naturais Afluentes				
REE	Previsão Semanal		Previsão Mensal	
	28/11/2020 a 04/12/2020		dez/20	
	(MWmed)	%MLT	(MWmed)	%MLT
Sudeste	3.745	54	5.188	63
Madeira	1.671	37	2.735	50
Teles Pires	784	41	1.129	49
Itaipu	1.496	49	1.964	64
Paraná	6.606	30	10.436	40
Paranapanema	760	30	1.145	43
Sul	2.819	71	3.030	86
Iguaçu	1.120	26	1.744	44
Nordeste	5.805	73	6.181	62
Norte	2.812	64	3.988	71
Belo Monte	1.245	68	2.169	87
Manaus	553	231	550	210

Tabela 12 – Previsão de %EARmáx por REE

% Energia Armazenável Máxima		
REE	Previsão Semanal	Previsão Mensal
	4-dez	31-dez
	(%EARmáx)	(%EARmáx)
Sudeste	26,0	24,6
Madeira	1,4	1,9
Teles Pires	16,9	-
Itaipu	-	13,5
Paraná	14,1	11,6
Paranapanema	16,5	18,3
Sul	23,3	18,7
Iguaçu	5,7	1,2
Nordeste	52,1	54,2
Norte	26,9	21,1
Belo Monte	93,1	79,8
Manaus	6,2	-

O conteúdo desta publicação foi produzido pelo ONS com base em dados e informações de conhecimento público. É de responsabilidade exclusiva dos agentes e demais interessados a obtenção de outros dados e informações, a realização de análises, estudos e avaliações para fins de tomada de decisões, definição de estratégias de atuação, assunção de compromissos e obrigações e quaisquer outras finalidades, em qualquer tempo e sob qualquer condição. É proibida a reprodução ou utilização total ou parcial do presente sem a identificação da fonte.

12. DESPACHO TÉRMICO POR MODALIDADE, PATAMAR DE CARGA E USINA

Nas tabelas abaixo, a diferenciação entre geração por inflexibilidade e por ordem de mérito tem caráter informativo, com o objetivo de detalhar a informação de inflexibilidade enviada pelos respectivos agentes para o PMO. Ressalta-se que nas etapas de Programação Diária e Tempo Real, o montante despachado nas usinas termelétricas indicadas por ordem de mérito é plenamente intitulado como ordem de mérito.

REGIÃO SUDESTE/CENTRO-OESTE

Combustível	Combustível	CVU (R$/MWh)	Inflexibilidade			Ordem de Mérito			Total Mérito e INFL.			Razão Elétrica			Total UTE		
			P	M	L	P	M	L	P	M	L	P	M	L	P	M	L
ATLAN_CSA (255)	Resíduos	0,00	187,8	187,8	187,8				187,8	187,8	187,8				187,8	187,8	187,8
ANGRA 2 (1350)	Nuclear	20,12	1220,0	1220,0	1220,0	0,0	0,0	0,0	1220,0	1220,0	1220,0				1220,0	1220,0	1220,0
ANGRA 1 (640)	Nuclear	31,17	640,0	640,0	640,0	0,0	0,0	0,0	640,0	640,0	640,0				640,0	640,0	640,0
NORTEFLU 1 (400)	Gás	85,64	400,0	400,0	400,0	0,0	0,0	0,0	400,0	400,0	400,0				400,0	400,0	400,0
NORTEFLU 2 (100)	Gás	96,70	100,0	100,0	100,0	0,0	0,0	0,0	100,0	100,0	100,0				100,0	100,0	100,0
UTE STA VI (41)	Biomassa	121,49				36,0	36,0	36,0	36,0	36,0	36,0				36,0	36,0	36,0
NORTEFLU 3 (200)	Gás	186,24	200,0	200,0	200,0	0,0	0,0	0,0	200,0	200,0	200,0				200,0	200,0	200,0
BAIXADA FL (530)	Gás	187,58				520,0	520,0	520,0	520,0	520,0	520,0				520,0	520,0	520,0
ATLANTICO (235)	Resíduos	193,73	218,7	218,7	218,7	0,0	0,0	0,0	218,7	218,7	218,7				218,7	218,7	218,7
SANTA CRUZ (500)	GNL	211,92															
T.LAGOAS (350)	Gás	224,55				349,7	349,7	349,7	349,7	349,7	349,7				349,7	349,7	349,7
TERMORIO (1036)	Gás	267,93				740,0	740,0	740,0	740,0	740,0	740,0				740,0	740,0	740,0
JUIZ DE FO (87)	Gás	283,74				84,8	84,8	84,8	84,8	84,8	84,8				84,8	84,8	84,8
ST.CRUZ 34 (436)	Óleo	310,41															
LUIZORMELO (204)	GNL	323,35										196,0	196,0	196,0	196,0	196,0	196,0
CUBATAO (216)	Gás	335,94				209,0	209,0	209,0	209,0	209,0	209,0				209,0	209,0	209,0
SEROPEDICA (386)	Gás	343,77				355,0	355,0	355,0	355,0	355,0	355,0				355,0	355,0	355,0
IBIRITE (226)	Gás	346,37				63,4	63,4	63,4	63,4	63,4	63,4				63,4	63,4	63,4
NORTEFLU 4 (127)	Gás	395,15	126,0	126,0	126,0	0,0	0,0	0,0	126,0	126,0	126,0				126,0	126,0	126,0
PIRAT.12 O (200)	Gás	470,34															
CUIABA CC (529)	Gás	471,48	490,0	490,0	490,0	0,0	0,0	0,0	490,0	490,0	490,0				490,0	490,0	490,0
NPIRATINGA (572)	Gás	548,04				395,0	395,0	395,0	395,0	395,0	395,0				395,0	395,0	395,0
T.MACAE (929)	Gás	612,36				880,0	880,0	880,0	880,0	880,0	880,0				880,0	880,0	880,0
VIANA (175)	Óleo	668,36				175,0	175,0	175,0	175,0	175,0	175,0				175,0	175,0	175,0
PALMEIR_GO (176)	Diesel	761,06															
TNORTE 2 (340)	Óleo	910,86															
CAMPOS (25)	Gás	978,10															
DAIA (44)	Diesel	1178,85															
GOIANIA 2 (140)	Diesel	1236,04															
XAVANTES (54)	Diesel	1695,49															
TOTAL SE/CO (10503)			3582,50	3582,50	3582,50	3807,9	3807,9	3807,9	7390,4	7390,4	7390,4	196,0	196,0	196,0	7586,4	7586,4	7586,4

REGIÃO SUL

Combustível	Combustível	CVU (R$/MWh)	Inflexibilidade			Ordem de Mérito			Total Mérito e INFL.			Razão Elétrica			Total UTE		
			P	M	L	P	M	L	P	M	L	P	M	L	P	M	L
PAMPA SUL (345)	Carvão	69,75				0,0	0,0	0,0	0,0	0,0	0,0				0,0	0,0	0,0
CANDIOTA_3 (350)	Carvão	87,05	350,0	350,0	350,0	0,0	0,0	0,0	350,0	350,0	350,0				350,0	350,0	350,0
SAO SEPE (8)	Biomassa	87,75	7,0	7,0	7,0	0,0	0,0	0,0	7,0	7,0	7,0				7,0	7,0	7,0
J.LACER. C (363)	Carvão	206,84	180,0	180,0	180,0	183,0	183,0	183,0	363,0	363,0	363,0				363,0	363,0	363,0
J.LACER. B (262)	Carvão	244,14	160,0	160,0	160,0	102,0	102,0	102,0	262,0	262,0	262,0				262,0	262,0	262,0
J.LAC. A2 (132)	Carvão	245,21	70,0	70,0	70,0	62,0	62,0	62,0	132,0	132,0	132,0				132,0	132,0	132,0
J.LAC. A1 (100)	Carvão	270,48	70,0	70,0	70,0	30,0	30,0	30,0	100,0	100,0	100,0				100,0	100,0	100,0
URUGUAIANA (640)	Gás	278,48															
MADEIRA (4)	Biomassa	311,66	2,0	2,0	2,0	1,0	1,0	1,0	3,0	3,0	3,0				3,0	3,0	3,0
ARAUCARIA (484)	Gás	461,58				480,0	480,0	480,0	480,0	480,0	480,0				480,0	480,0	480,0
FIGUEIRA (20)	Carvão	475,68				0,0	0,0	0,0	0,0	0,0	0,0				0,0	0,0	0,0
CANOAS (249)	Diesel	698,14				243,1	243,1	243,1	243,1	243,1	243,1				243,1	243,1	243,1
TOTAL SUL (2957)			839,00	839,00	839,00	1101,1	1101,1	1101,1	1940,1	1940,1	1940,1	0,0	0,0	0,0	1940,1	1940,1	1940,1

O conteúdo desta publicação foi produzido pelo ONS com base em dados e informações de conhecimento público. É de responsabilidade exclusiva dos agentes e demais interessados a obtenção de outros dados e informações, a realização de análises, estudos e avaliações para fins de tomada de decisões, definição de estratégias de atuação, assunção de compromissos e obrigações e quaisquer outras finalidades, em qualquer tempo e sob qualquer condição. É proibida a reprodução ou utilização total ou parcial do presente sem a identificação da fonte.

REGIÃO NORDESTE

Combustível	Combustível	CVU (R$/MWh)	Inflexibilidade			Ordem de Mérito			Total Mérito e INFL.			Razão Elétrica			Total UTE		
			P	M	L	P	M	L	P	M	L	P	M	L	P	M	L
PROSPERIDA (28)	Gás	165,61	28,0	28,0	28,0	0,0	0,0	0,0	28,0	28,0	28,0				28,0	28,0	28,0
TERMOPE (533)	Gás	166,28	532,7	532,7	532,7	0,0	0,0	0,0	532,7	532,7	532,7				532,7	532,7	532,7
P.PECEM1 (720)	Carvão	186,67				720,0	720,0	720,0	720,0	720,0	720,0				720,0	720,0	720,0
P.PECEM2 (365)	Carvão	196,78				365,0	365,0	365,0	365,0	365,0	365,0				365,0	365,0	365,0
PSERGIPE I (1516)	GNL	202,20															
FORTALEZA (327)	Gás	223,72				326,6	326,6	326,6	326,6	326,6	326,6				326,6	326,6	326,6
T.CAMACARI (120)	Gás	345,02				20,0	20,0	20,0	20,0	20,0	20,0				20,0	20,0	20,0
TERMOCEARA (223)	Gás	371,44				0,0	0,0	0,0	0,0	0,0	0,0				0,0	0,0	0,0
VALE ACU (368)	Gás	423,68	47,2	47,2	47,2	62,8	62,8	62,8	110,0	110,0	110,0				110,0	110,0	110,0
T.BAHIA (186)	Gás	429,39	42,0	42,0	42,0	0,0	0,0	0,0	42,0	42,0	42,0				42,0	42,0	42,0
SYKUE I (30)	Biomassa	510,12				26,0	26,0	26,0	26,0	26,0	26,0				26,0	26,0	26,0
PERNAMBU_3 (201)	Óleo	569,75				34,0	34,0	34,0	34,0	34,0	34,0				34,0	34,0	34,0
MARACANAU (168)	Óleo	646,00				85,7	85,7	85,7	85,7	85,7	85,7				85,7	85,7	85,7
TERMOCABO (50)	Óleo	660,76				49,7	49,7	49,7	49,7	49,7	49,7				49,7	49,7	49,7
TERMONE (171)	Óleo	665,61				162,3	162,3	162,3	162,3	162,3	162,3				162,3	162,3	162,3
TERMOPB (171)	Óleo	665,61				162,3	162,3	162,3	162,3	162,3	162,3				162,3	162,3	162,3
CAMPINA_GR (169)	Óleo	668,79				67,0	67,0	67,0	67,0	67,0	67,0				67,0	67,0	67,0
SUAPE II (381)	Óleo	673,59				358,4	358,4	358,4	358,4	358,4	358,4				358,4	358,4	358,4
GLOBAL I (149)	Óleo	758,82															
GLOBAL II (149)	Óleo	758,82															
BAHIA_1 (31)	Óleo	815,27															
POTIGUAR_3 (66)	Diesel	1000,82															
POTIGUAR (53)	Diesel	1000,83															
AREMBEPE (150)	Óleo	1019,01															
MURICY (147)	Óleo	1019,01															
ALTOS (13)	Diesel	1024,39															
ARACATI (11)	Diesel	1024,39															
BATURITE (11)	Diesel	1024,39															
C.MAIOR (13)	Diesel	1024,39															
CAUCAIA (15)	Diesel	1024,39															
CRATO (13)	Diesel	1024,39															
IGUATU (15)	Diesel	1024,39															
JUAZEIRO N (15)	Diesel	1024,39															
MARAMBAIA (13)	Diesel	1024,39															
NAZARIA (13)	Diesel	1024,39															
PECEM (15)	Diesel	1024,39															
PETROLINA (136)	Óleo	1118,00															
PAU FERRO (94)	Diesel	1133,07															
TERMOMANAU (143)	Diesel	1133,07															
TOTAL NE (6992)			649,90	649,90	649,90	2439,8	2439,8	2439,8	3089,7	3089,7	3089,7	0,0	0,0	0,0	3089,7	3089,7	3089,7

REGIÃO NORTE

Combustível	Combustível	CVU (R$/MWh)	Inflexibilidade			Ordem de Mérito			Total Mérito e INFL.			Razão Elétrica			Total UTE		
			P	M	L	P	M	L	P	M	L	P	M	L	P	M	L
C. ROCHA (85)	Gás	0,00	65,00	65,00	65,00				65,0	65,0	65,0				65,0	65,0	65,0
JARAQUI (75)	Gás	0,00	63,00	63,00	63,00				63,0	63,0	63,0				63,0	63,0	63,0
MANAUARA (67)	Gás	0,00	64,50	64,50	64,50				64,5	64,5	64,5				64,5	64,5	64,5
PONTA NEGR (66)	Gás	0,00	64,00	64,00	64,00				64,0	64,0	64,0				64,0	64,0	64,0
TAMBAQUI (93)	Gás	0,00	63,00	63,00	63,00				63,0	63,0	63,0				63,0	63,0	63,0
MARANHAO3 (519)	Gás	85,72	98,00	180,50	294,00	392,0	335,3	219,0	490,0	515,8	513,0				490,0	515,8	513,0
APARECIDA (166)	Gás	100,92	75,00	75,00	75,00	39,0	39,3	40,2	114,0	114,3	115,2				114,0	114,3	115,2
UTE MAUA 3 (591)	Gás	100,92	264,00	264,00	264,00	326,8	326,8	326,8	590,8	590,8	590,8				590,8	590,8	590,8
PARNAIB_IV (56)	Gás	151,69				56,3	56,3	56,3	56,3	56,3	56,3				56,3	56,3	56,3
P. ITAQUI (360)	Carvão	190,99				360,1	360,1	360,1	360,1	360,1	360,1				360,1	360,1	360,1
MARANHAO V (338)	Gás	195,38				325,0	334,9	334,5	325,0	334,9	334,5				325,0	334,9	334,5
MARANHAOIV (338)	Gás	195,38				325,0	334,9	334,5	325,0	334,9	334,5				325,0	334,9	334,5
N.VENECIA2 (270)	Gás	232,27				170,0	176,4	176,2	170,0	176,4	176,2				170,0	176,4	176,2
GERAMAR1 (166)	Óleo	668,77				159,2	159,2	159,2	159,2	159,2	159,2				159,2	159,2	159,2
GERAMAR2 (166)	Óleo	668,77				159,2	159,2	159,2	159,2	159,2	159,2				159,2	159,2	159,2
TOTAL NORTE (3356)			756,50	839,00	952,50	2312,6	2282,4	2166,0	3069,1	3121,4	3118,5	0,0	0,0	0,0	3069,1	3121,4	3118,5

O conteúdo desta publicação foi produzido pelo ONS com base em dados e informações de conhecimento público. É de responsabilidade exclusiva dos agentes e demais interessados a obtenção de outros dados e informações, a realização de análises, estudos e avaliações para fins de tomada de decisões, definição de estratégias de atuação, assunção de compromissos e obrigações e quaisquer outras finalidades, em qualquer tempo e sob qualquer condição. É proibida a reprodução ou utilização total ou parcial do presente sem a identificação da fonte.