1. APRESENTAÇÃO

Na semana de 05/12 a 11/12/2020 houve precipitação nas bacias dos rios Tietê, Paraíba do Sul, Grande, alto São Francisco, Doce, Paranaíba, Tocantins, Xingu e Madeira. Na região Sul houve ocorrência de chuva fraca à moderada na bacia do rio Iguaçu e na incremental da UHE Itaipu.

Na semana do dia 12/12 a 18/12 espera-se chuva fraca à moderada nas bacias dos rios Jacuí, Uruguai, Iguaçu, Paranapanema e na incremental da UHE Itaipu, além de chuva fraca nas bacias dos rios Tietê, Grande, Paraíba do Sul, no trecho montante a UHE Três Marias no São Francisco e em pontos isolados do Paranaíba.

Para a semana operativa de 12/12 a 18/12/2020, houve oferta de energia da República da Argentina. De acordo com o Art. 2º da Portaria MME nº 339, de 15 de agosto de 2018, as ofertas para importação de energia não foram consideradas na elaboração do PMO. Para a referida semana, não houve oferta de energia da República Oriental do Uruguai.

Os valores médios semanais do Custo Marginal de Operação – CMO dos subsistemas do SIN sofreram as seguintes alterações em relação à semana anterior:

- SE/CO: de R$ 214,75/MWh para R$ 262,84/MWh
- Sul: de R$ 214,75/MWh para R$ 262,84/MWh
- Nordeste: de R$ 199,77/MWh para R$ 262,84/MWh
- Norte: de R$ 214,75/MWh para R$ 262,84/MWh

Desde o dia 01/01/2020, o despacho por ordem de mérito é indicado diariamente pelos resultados do modelo DESSEM. Assim, o despacho por ordem de mérito semanal, conforme publicado nesse documento, tem caráter apenas informativo.

2. NOTÍCIAS

Nos dias 22 e 23 de dezembro será realizada a reunião de elaboração do PMO Janeiro de 2021, com transmissão ao vivo através do site do ONS.

Como medida adicional de prevenção ao Coronavírus, o ONS informa que está suspensa, temporariamente, a participação presencial nas reuniões.

3. ANÁLISE DAS CONDIÇÕES HIDROMETEOROLÓGICAS

3.1. PREVISÃO PARA A PRÓXIMA SEMANA

O avanço de duas frentes frias pela região Sul, uma no início e a outra no final da semana, e a atuação do sistema de baixa pressão no norte da Argentina e no Uruguai ocasionam chuva fraca à moderada nas bacias dos rios Jacuí, Uruguai, Iguaçu, Paranapanema e na incremental a UHE Itaipu (**Figura 1**). Na região Sudeste o avanço da primeira frente fria pelo litoral de São Paulo e da segunda pelo litoral

O conteúdo desta publicação foi produzido pelo ONS com base em dados e informações de conhecimento público. É de responsabilidade exclusiva dos agentes e demais interessados a obtenção de outros dados e informações, a realização de análises, estudos e avaliações para fins de tomada de decisões, definição de estratégias de atuação, assunção de compromissos e obrigações e quaisquer outras finalidades, em qualquer tempo e sob qualquer condição. É proibida a reprodução ou utilização total ou parcial do presente sem a identificação da fonte.

desse estado e pelo Rio de Janeiro ocasiona chuva fraca nas bacias dos rios Tietê, Grande, Paraíba do Sul, no trecho montante a UHE Três Marias no São Francisco e em pontos isolados do Paranaíba. Cabe ressaltar que nas bacias dos rios Paranapanema, Grande, Paranaíba, Iguaçu e parte das bacias dos rios São Francisco, Uruguai e Paraná, esta previsão é utilizada como insumo nos modelos do tipo chuva-vazão, para a previsão de afluências para a próxima semana.

Figura 1 - Precipitação acumulada prevista pelo modelo ECMWF (ECMWF) para o período de 12/12/2020 a 18/12/2020.

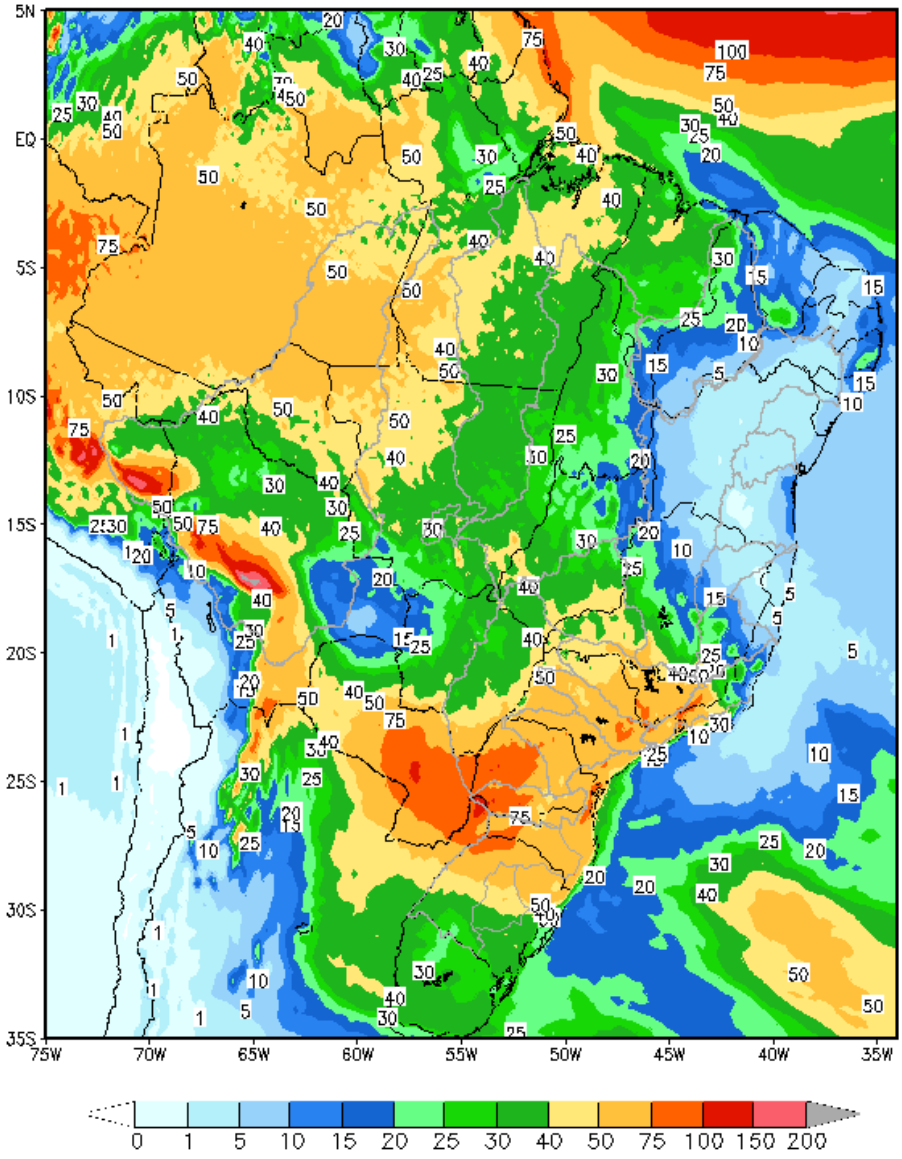

Em comparação com os valores estimados para a semana em curso, prevê-se para a próxima semana operativa ascensão nas afluências dos subsistemas Sudeste e Norte e recessão nas afluências dos subsistemas Sul e Nordeste. A previsão mensal para dezembro indica a ocorrência de afluências abaixo da média histórica para todos os subsistemas.

O conteúdo desta publicação foi produzido pelo ONS com base em dados e informações de conhecimento público. É de responsabilidade exclusiva dos agentes e demais interessados a obtenção de outros dados e informações, a realização de análises, estudos e avaliações para fins de tomada de decisões, definição de estratégias de atuação, assunção de compromissos e obrigações e quaisquer outras finalidades, em qualquer tempo e sob qualquer condição. É proibida a reprodução ou utilização total ou parcial do presente sem a identificação da fonte.

Tabela 1 – Previsão de ENAs da revisão 2 de dezembro/2020

Revisão 2 do PMO de dezembro/2020 - ENAs previstas				
Subsistema	12/12 a 18/12/2020		Mês de dezembro	
	MWmed	%MLT	MWmed	%MLT
SE/CO	29.332	61	29.289	61
S	6.830	91	6.881	92
NE	3.584	36	4.795	48
N	4.403	53	5.089	61

4. PREVISÃO DE CARGA

Os dados de carga de energia previstos o mês de dezembro, indicam a manutenção da trajetória de recuperação que vem sendo observada desde o mês de junho/20. A indústria, considerada o motor de recuperação da economia, vem operando acima do usual nos últimos meses e para as projeções foi considerada a continuidade desse comportamento.

As sinalizações meteorológicas indicam para a próxima semana nas capitais dos subsistemas Sudeste/Centro-Oeste e Sul, ocorrência de temperaturas mais elevadas em relação às observadas durante a semana em curso, com expectativa de ocorrência de precipitação, principalmente no Rio de Janeiro e em São Paulo em grande parte do período. As previsões para os subsistemas Nordeste e Norte, sinalizam temperaturas elevadas, típicas para essa época do ano.

As taxas de crescimento previstas para o mês de dezembro em relação ao mesmo mês de 2019, são de 5,9% no subsistema Sudeste/Centro-Oeste, 0,1% para o subsistema Sul, 0,7% no subsistema Nordeste e 6,2% no subsistema do Norte.

Tabela 2 – Evolução da carga do PMO de dezembro/2020

Subsistema	CARGA SEMANAL (MWmed)					CARGA MENSAL (MWmed)	
	1ª Sem	2ª Sem	3ª Sem	4ª Sem	5ª Sem	dez/20	Var. (%) dez/20 -> dez/19
Sudeste	43.868	41.318	42.102	39.414	39.384	41.020	5,9%
Sul	12.569	12.195	12.589	11.492	11.230	11.987	0,1%
Nordeste	11.876	12.016	12.119	11.640	11.503	11.837	0,7%
Norte	5.987	5.957	6.044	5.931	5.926	5.969	6,2%
SIN	74.300	71.486	72.854	68.477	68.043	70.813	4,0%

O conteúdo desta publicação foi produzido pelo ONS com base em dados e informações de conhecimento público. É de responsabilidade exclusiva dos agentes e demais interessados a obtenção de outros dados e informações, a realização de análises, estudos e avaliações para fins de tomada de decisões, definição de estratégias de atuação, assunção de compromissos e obrigações e quaisquer outras finalidades, em qualquer tempo e sob qualquer condição. É proibida a reprodução ou utilização total ou parcial do presente sem a identificação da fonte.

5. PRINCIPAIS RESULTADOS

5.1. CUSTO MARGINAL DE OPERAÇÃO (CMO)

A tabela a seguir apresenta o CMO, por subsistema e patamar de carga para próxima semana operativa.

Tabela 3 – CMO por patamar de carga

Patamares de Carga	CMO (R$/MWh)			
	SE/CO	S	NE	N
Pesada	267,93	267,93	267,93	267,93
Média	266,39	266,39	266,39	266,39
Leve	258,36	258,36	258,36	258,36
Média Semanal	262,84	262,84	262,84	262,84

Na figura a seguir é apresentada a evolução do CMO médio semanal ao longo deste PMO.

Figura 2 – Evolução semanal do CMO

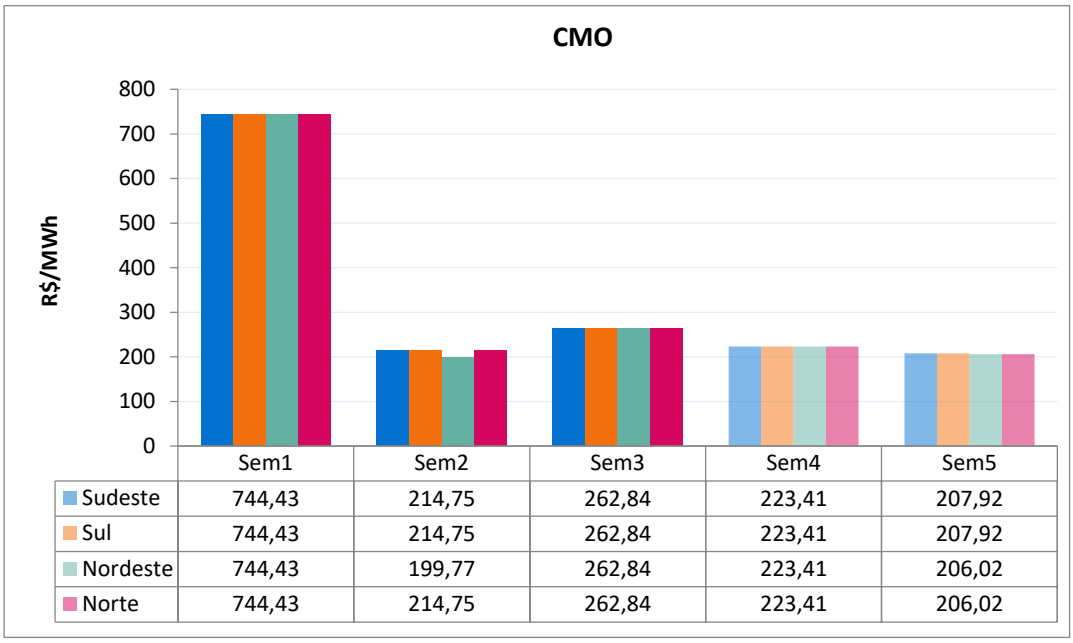

5.2. POLÍTICA DE OPERAÇÃO ENERGÉTICA

Para esta semana operativa, está prevista a seguinte política de intercâmbio de energia entre regiões:

Região SE/CO → Geração dimensionada para fechamento do balanço energético do SIN.

Região Sul → Predominantemente importador, respeitando-se os limites elétricos vigentes, tendo sua geração minimizada sempre que possível.

Região NE → Intercâmbio de energia definido em função dos recursos energéticos da região, buscando-se a máxima exploração, respeitando-se os limites elétricos vigentes para o subsistema.

Região Norte → Geração dimensionada de forma a otimizar os recursos desta região.

O conteúdo desta publicação foi produzido pelo ONS com base em dados e informações de conhecimento público. É de responsabilidade exclusiva dos agentes e demais interessados a obtenção de outros dados e informações, a realização de análises, estudos e avaliações para fins de tomada de decisões, definição de estratégias de atuação, assunção de compromissos e obrigações e quaisquer outras finalidades, em qualquer tempo e sob qualquer condição. É proibida a reprodução ou utilização total ou parcial do presente sem a identificação da fonte.

6. ANÁLISE DA VARIAÇÃO SEMANAL DO CMO

Esta análise visa identificar os principais parâmetros cujas atualizações impactaram os CMO desta revisão do PMO, em comparação com os valores obtidos na revisão anterior.

Foram realizados 10 estudos, onde caso inicial foi construído com base nos dados oficiais da última revisão deste PMO. Neste primeiro estudo a partida dos reservatórios foi estimada conforme indicado para esta semana na última revisão.

O segundo estudo foi realizado com os dados do caso inicial sendo substituída previsão de vazões para esta revisão.

A partir do conjunto de dados do segundo estudo foram elaborados os demais casos onde foram atualizados, sequencialmente, as seguintes informações: níveis de partida dos reservatórios, previsão de carga, disponibilidade das usinas, limites elétricos, restrições hidráulicas e por fim os demais dados que compõe toda a informação referente a atual revisão.

Os principais fatores que influenciaram na elevação do CMO em todos os subsistemas do SIN foram as atualizações da previsão de vazões e das disponibilidades das usinas.

Figura 3 – Análise da variação do CMO nos subsistemas SE/CO, Sul e Norte

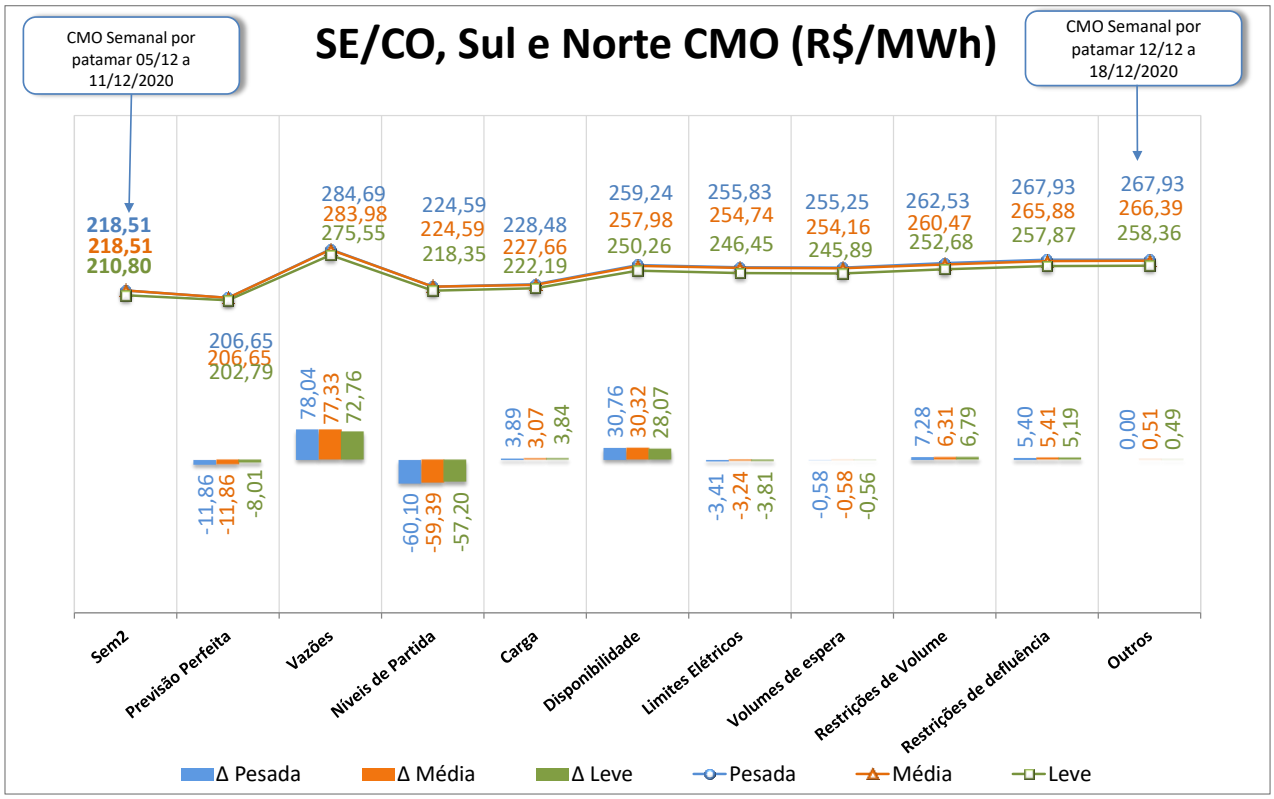

O conteúdo desta publicação foi produzido pelo ONS com base em dados e informações de conhecimento público. É de responsabilidade exclusiva dos agentes e demais interessados a obtenção de outros dados e informações, a realização de análises, estudos e avaliações para fins de tomada de decisões, definição de estratégias de atuação, assunção de compromissos e obrigações e quaisquer outras finalidades, em qualquer tempo e sob qualquer condição. É proibida a reprodução ou utilização total ou parcial do presente sem a identificação da fonte.

Figura 4 – Análise da variação do CMO no subsistema Nordeste

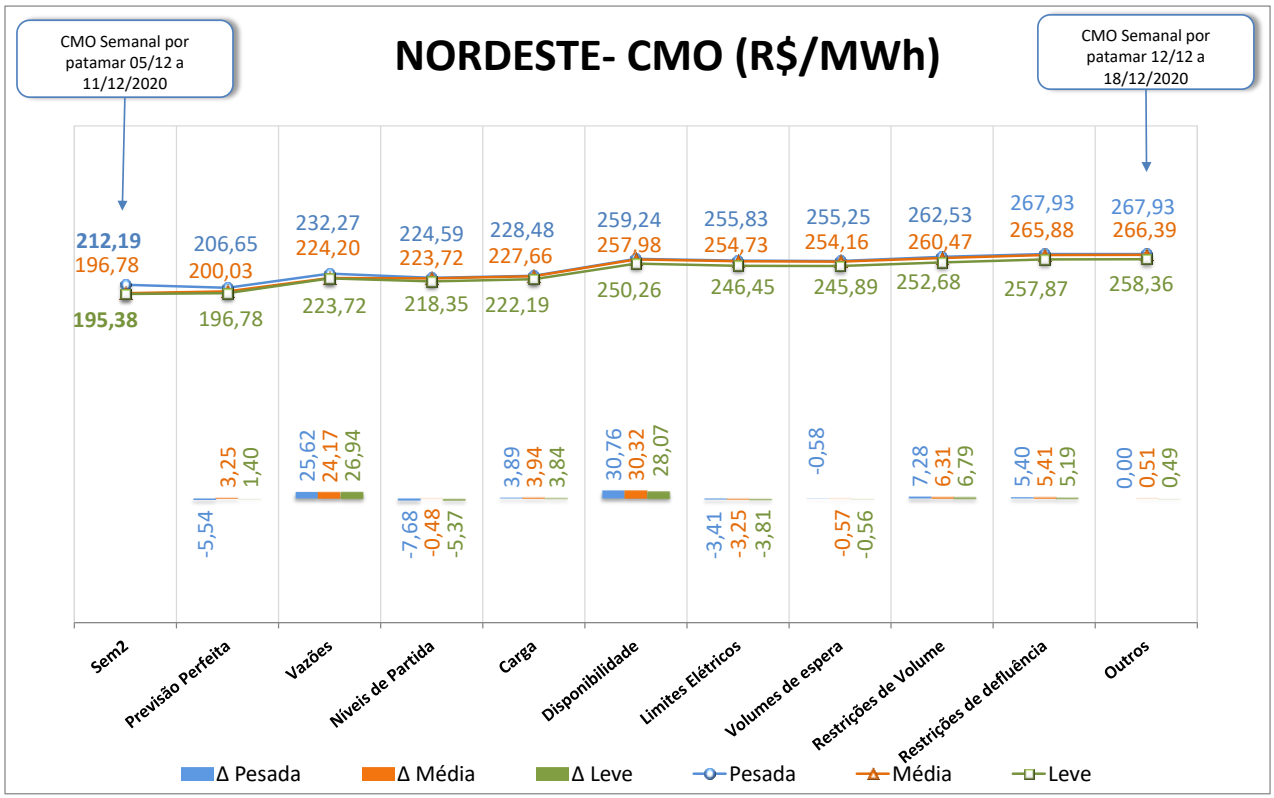

O conteúdo desta publicação foi produzido pelo ONS com base em dados e informações de conhecimento público. É de responsabilidade exclusiva dos agentes e demais interessados a obtenção de outros dados e informações, a realização de análises, estudos e avaliações para fins de tomada de decisões, definição de estratégias de atuação, assunção de compromissos e obrigações e quaisquer outras finalidades, em qualquer tempo e sob qualquer condição. É proibida a reprodução ou utilização total ou parcial do presente sem a identificação da fonte.

7. GERAÇÃO TÉRMICA

A Figura 5 apresenta, para cada subsistema, o despacho térmico por modalidade, para a próxima semana operativa.

Figura 5 – Geração térmica para a próxima semana operativa

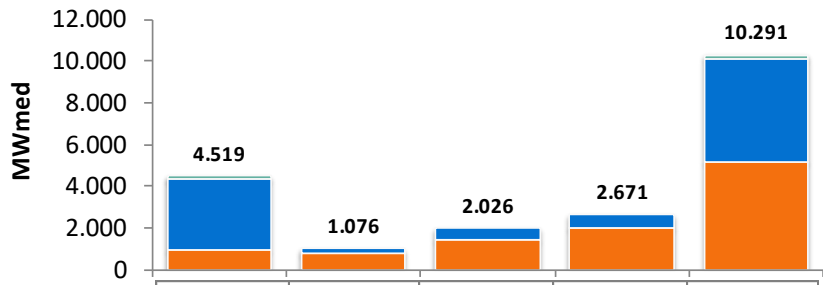

	SE/CO	SUL	NE	NORTE	SIN
INFLEXIBILIDADE	3336	319	614	659	4928
ORDEM DE MÉRITO	986	757	1412	2012	5167
RESTRIÇÃO ELÉTRICA	196	0	0	0	196
GARANTIA ENERGÉTICA	0	0	0	0	0

Na tabela abaixo segue a Indicação de despacho antecipado por ordem de mérito de custo para a semana de 13/02/2021 a 19/02/2021.

Tabela 4 – UTEs com contrato de combustível GNL

UTE			Benefício (R$/MWh)		
Nome	Cod	CVU (R$/MWh)	Carga Pesada	Carga Média	Carga Leve
SANTA CRUZ	86	198,08	125,84 (2)	125,84 (2)	125,75 (2)
LUIZORMELO	15	301,28	125,84 (2)	125,84 (2)	125,75 (2)
PSERGIPE I	224	206,08	99,72 (2)	98,54 (2)	91,05 (2)

(1) Comandado o despacho antecipado por ordem de mérito de custo nesse patamar

(2) NÃO foi comandado o despacho antecipado por ordem de mérito de custo nesse patamar

Apesar da UTE Luiz O. R. Melo não estar despachada por ordem de mérito, há necessidade do despacho de, pelo menos, 204 MW dessa usina para reduzir o risco de corte de carga na região de Governador Valadares e na região Norte do Espírito Santo. Desta forma, a UTE Luiz O. R. Melo deverá ser despachada por razão elétrica, na referida semana, em 204 MW.

Para a UTE Santa Cruz, nessa semana operativa de 13/02 a 19/02/2021, é recomendado despacho de 100 MW até as 12h00 do dia 17/02/2021 (quarta-feira).

O conteúdo desta publicação foi produzido pelo ONS com base em dados e informações de conhecimento público. É de responsabilidade exclusiva dos agentes e demais interessados a obtenção de outros dados e informações, a realização de análises, estudos e avaliações para fins de tomada de decisões, definição de estratégias de atuação, assunção de compromissos e obrigações e quaisquer outras finalidades, em qualquer tempo e sob qualquer condição. É proibida a reprodução ou utilização total ou parcial do presente sem a identificação da fonte.

8. IMPORTAÇÃO DE ENERGIA DA REPÚBLICA ORIENTAL DO URUGUAI

8.1. República Oriental do Uruguai

Para a próxima semana operativa não houve oferta de importação de energia da República Oriental do Uruguai.

8.2. República da Argentina

- **Enel**

Para a próxima semana operativa, foi declarada a seguinte oferta de importação de energia da República da Argentina para o SIN através das conversoras de Garabi 1 (1.100 MW) e Garabi 2 (1.100 MW).

Tabela 5 – Energia Ofertada para Importação

	Oferta de Energia para a Semana de 12/12 a 18/12 (MWmed)					
	Bloco 1	Bloco 2	Bloco 3	Bloco 4	Bloco 5	Total
Carga Pesada	300,0	300,0	400,0	600,0	600,0	2200,0
Carga Média	300,0	300,0	400,0	600,0	600,0	2200,0
Carga Leve	300,0	300,0	400,0	600,0	600,0	2200,0
CVU (R$/MWh)	1195,98	1227,12	1288,83	1319,39	1381,68	

Nota: Detalhes sobre a importação de energia vide Portaria Nº 339, de 15 de Agosto de 2018 disponível em: http://pesquisa.in.gov.br/imprensa/jsp/visualiza/index.jsp?data=17/08/2018&jornal=515&pagina=60&totalArquivos=136

9. ESTIMATIVA DE ENCARGOS OPERATIVOS

A tabela a seguir apresenta a expectativa do custo de despacho térmico por restrição elétrica para esta semana operativa.

Tabela 6 – Expectativa de custo de despacho térmico por Restrição Elétrica

UTE Potência Instalada (MW)	CVU (R$/MWh)	Geração (MWmed)			ESS ELÉTRICO
		Carga Pesada	Carga Média	Carga Leve	
LUIZORMELO (204)	R$ 301,28	196,0	196,0	196,0	**R$ 1.265.842,49**
TOTAL SE/CO					R$ 1.265.842,49

O conteúdo desta publicação foi produzido pelo ONS com base em dados e informações de conhecimento público. É de responsabilidade exclusiva dos agentes e demais interessados a obtenção de outros dados e informações, a realização de análises, estudos e avaliações para fins de tomada de decisões, definição de estratégias de atuação, assunção de compromissos e obrigações e quaisquer outras finalidades, em qualquer tempo e sob qualquer condição. É proibida a reprodução ou utilização total ou parcial do presente sem a identificação da fonte.

10. ARMAZENAMENTOS OPERATIVOS

Para uma melhor avaliação de diversos cenários hidrometeorológicos, notadamente, aqueles de curto prazo e suas influências nas previsões de vazões nos subsistemas, os resultados desta revisão do PMO contemplam cenários de afluências visando melhor representar a ocorrência de precipitação e, consequentemente, seus efeitos sobre as afluências e armazenamentos.

Além dos resultados associados ao valor esperado das previsões de afluências, as simulações operativas também foram realizadas com os limites superior e inferior das previsões de afluências. Apresentamos a seguir os resultados obtidos com a aplicação dos diferentes cenários de afluência.

Tabela 7 – Previsão de ENA dos cenários de sensibilidade

Subsistema	ENERGIAS NATURAIS AFLUENTES					
	Previsão Mensal					
	LI		VE		LS	
	(MWmed)	%MLT	(MWmed)	%MLT	(MWmed)	%MLT
Sudeste	22.414	**47**	29.289	**61**	36.175	**75**
Sul	5.225	**70**	6.881	**92**	8.597	**115**
Nordeste	3.841	**39**	4.795	**48**	5.744	**58**
Norte	4.207	**50**	5.089	**61**	5.966	**72**

Tabela 8 – Previsão de %EARmáx para o final do mês

Subsistema	% EARmáx 11/12	% EARmáx - 31/12		
	NÍVEL INICIAL	NÍVEL PMO		
	VE	LI	VE	LS
Sudeste	16,3	15,2	18,1	20,8
Sul	22,1	10,1	15,9	20,3
Nordeste	50,0	42,9	45,8	48,4
Norte	26,2	20,2	22,8	24,2

O conteúdo desta publicação foi produzido pelo ONS com base em dados e informações de conhecimento público. É de responsabilidade exclusiva dos agentes e demais interessados a obtenção de outros dados e informações, a realização de análises, estudos e avaliações para fins de tomada de decisões, definição de estratégias de atuação, assunção de compromissos e obrigações e quaisquer outras finalidades, em qualquer tempo e sob qualquer condição. É proibida a reprodução ou utilização total ou parcial do presente sem a identificação da fonte.

11. RESERVATÓRIOS EQUIVALENTES DE ENERGIA

A seguir são apresentadas as previsões de Energia Natural Afluente para a próxima semana operativa e para o mês de dezembro, bem como as previsões de Energia Armazenada nos Reservatórios Equivalentes de Energia – REE, desta revisão do PMO.

Tabela 9 – Previsão de ENA por REE

Valor Esperado das Energias Naturais Afluentes				
REE	Previsão Semanal		Previsão Mensal	
	12/12/2020 a 18/12/2020		dez/20	
	(MWmed)	%MLT	(MWmed)	%MLT
Sudeste	4.747	57	4.876	59
Madeira	3.236	59	3.303	61
Teles Pires	661	28	695	30
Itaipu	2.500	82	2.417	79
Paraná	16.488	63	16.306	62
Paranapanema	1.593	60	1.577	60
Sul	2.140	61	2.343	66
Iguaçu	4.690	118	4.537	115
Nordeste	3.584	36	4.795	48
Norte	2.166	39	2.676	48
Belo Monte	1.869	75	2.017	81
Manaus	393	150	436	166

Tabela 10 – Previsão de %EARmáx por REE

% Energia Armazenável Máxima		
REE	Previsão Semanal	Previsão Mensal
	18-dez	31-dez
	(%EARmáx)	(%EARmáx)
Sudeste	25,1	24,7
Madeira	1,7	2,5
Teles Pires	3,1	-
Itaipu	-	43,8
Paraná	13,5	15,9
Paranapanema	12,9	16,5
Sul	21,8	20,8
Iguaçu	16,5	11,5
Nordeste	48,0	45,8
Norte	25,5	23,8
Belo Monte	87,2	84,6
Manaus	6,7	1,8

O conteúdo desta publicação foi produzido pelo ONS com base em dados e informações de conhecimento público. É de responsabilidade exclusiva dos agentes e demais interessados a obtenção de outros dados e informações, a realização de análises, estudos e avaliações para fins de tomada de decisões, definição de estratégias de atuação, assunção de compromissos e obrigações e quaisquer outras finalidades, em qualquer tempo e sob qualquer condição. É proibida a reprodução ou utilização total ou parcial do presente sem a identificação da fonte.

12. DESPACHO TÉRMICO POR MODALIDADE, PATAMAR DE CARGA E USINA

Nas tabelas abaixo, a diferenciação entre geração por inflexibilidade e por ordem de mérito tem caráter informativo, com o objetivo de detalhar a informação de inflexibilidade enviada pelos respectivos agentes para esta revisão do PMO. Ressalta-se que nas etapas de Programação Diária e Tempo Real, o montante despachado nas usinas termelétricas indicadas por ordem de mérito é plenamente intitulado como ordem de mérito.

REGIÃO SUDESTE/CENTRO-OESTE

Combustível	Combustível	CVU (R$/MWh)	Inflexibilidade			Ordem de Mérito			Total Mérito e INFL.			Razão Elétrica			Total UTE		
			P	M	L	P	M	L	P	M	L	P	M	L	P	M	L
ATLAN_CSA (255)	Resíduos	0,00	92,2	92,2	92,2				92,2	92,2	92,2				92,2	92,2	92,2
ANGRA 2 (1350)	Nuclear	20,12	1220,0	1220,0	1220,0	0,0	0,0	0,0	1220,0	1220,0	1220,0				1220,0	1220,0	1220,0
ANGRA 1 (640)	Nuclear	31,17	640,0	640,0	640,0	0,0	0,0	0,0	640,0	640,0	640,0				640,0	640,0	640,0
NORTEFLU 1 (400)	Gás	83,80	400,0	400,0	400,0	0,0	0,0	0,0	400,0	400,0	400,0				400,0	400,0	400,0
NORTEFLU 2 (100)	Gás	94,87	100,0	100,0	100,0	0,0	0,0	0,0	100,0	100,0	100,0				100,0	100,0	100,0
UTE STA VI (41)	Biomassa	121,49				36,0	36,0	36,0	36,0	36,0	36,0				36,0	36,0	36,0
NORTEFLU 3 (200)	Gás	181,36	200,0	200,0	200,0	0,0	0,0	0,0	200,0	200,0	200,0				200,0	200,0	200,0
ATLANTICO (235)	Resíduos	193,73	199,1	199,1	199,1	0,0	0,0	0,0	199,1	199,1	199,1				199,1	199,1	199,1
BAIXADA FL (530)	Gás	195,03				520,0	520,0	520,0	520,0	520,0	520,0				520,0	520,0	520,0
SANTA CRUZ (500)	GNL	198,08															
T.LAGOAS (350)	Gás	224,55				349,7	349,7	349,7	349,7	349,7	349,7				349,7	349,7	349,7
TERMORIO (1036)	Gás	267,93				338,1			338,1						338,1	0,0	0,0
JUIZ DE FO (87)	Gás	283,74															
LUIZORMELO (204)	GNL	301,28										196,0	196,0	196,0	196,0	196,0	196,0
ST.CRUZ 34 (436)	Óleo	310,41															
CUBATAO (216)	Gás	335,94															
SEROPEDICA (386)	Gás	343,77															
IBIRITE (226)	Gás	346,37															
NORTEFLU 4 (127)	Gás	401,52															
PIRAT.12 O (200)	Gás	470,34															
CUIABA CC (529)	Gás	471,48	485,0	485,0	485,0				485,0	485,0	485,0				485,0	485,0	485,0
NPIRATINGA (572)	Gás	548,04															
T.MACAE (929)	Gás	612,36															
VIANA (175)	Óleo	680,78															
PALMEIR_GO (176)	Diesel	761,06															
TNORTE 2 (340)	Óleo	910,86															
CAMPOS (25)	Gás	978,10															
DAIA (44)	Diesel	1178,85															
GOIANIA 2 (140)	Diesel	1236,04															
XAVANTES (54)	Diesel	1695,49															
TOTAL SE/CO (10503)			3336,30	3336,30	3336,30	1243,8	905,7	905,7	4580,1	4242,0	4242,0	196,0	196,0	196,0	4776,1	4438,0	4438,0

REGIÃO SUL

Combustível	Combustível	CVU (R$/MWh)	Inflexibilidade			Ordem de Mérito			Total Mérito e INFL.			Razão Elétrica			Total UTE		
			P	M	L	P	M	L	P	M	L	P	M	L	P	M	L
PAMPA SUL (345)	Carvão	69,75				0,0	0,0	0,0	0,0	0,0	0,0				0,0	0,0	0,0
CANDIOTA_3 (350)	Carvão	87,05	310,0	310,0	310,0	0,0	0,0	0,0	310,0	310,0	310,0				310,0	310,0	310,0
SAO SEPE (8)	Biomassa	87,75	7,0	7,0	7,0	0,0	0,0	0,0	7,0	7,0	7,0				7,0	7,0	7,0
J.LACER. C (363)	Carvão	206,84				363,0	363,0	363,0	363,0	363,0	363,0				363,0	363,0	363,0
J.LACER. B (262)	Carvão	244,14				262,0	262,0	262,0	262,0	262,0	262,0				262,0	262,0	262,0
J.LAC. A2 (132)	Carvão	245,21				132,0	132,0	132,0	132,0	132,0	132,0				132,0	132,0	132,0
J.LAC. A1 (100)	Carvão	270,48															
MADEIRA (4)	Biomassa	311,66	2,0	2,0	2,0				2,0	2,0	2,0				2,0	2,0	2,0
ARAUCARIA (484)	Gás	461,58															
FIGUEIRA (20)	Carvão	475,68															
URUGUAIANA (640)	Gás	606,28															
CANOAS (249)	Diesel	698,14															
TOTAL SUL (2957)			319,00	319,00	319,00	757,0	757,0	757,0	1076,0	1076,0	1076,0	0,0	0,0	0,0	1076,0	1076,0	1076,0

O conteúdo desta publicação foi produzido pelo ONS com base em dados e informações de conhecimento público. É de responsabilidade exclusiva dos agentes e demais interessados a obtenção de outros dados e informações, a realização de análises, estudos e avaliações para fins de tomada de decisões, definição de estratégias de atuação, assunção de compromissos e obrigações e quaisquer outras finalidades, em qualquer tempo e sob qualquer condição. É proibida a reprodução ou utilização total ou parcial do presente sem a identificação da fonte.

REGIÃO NORDESTE																	
Combustível	Combustível	CVU (R$/MWh)	Inflexibilidade			Ordem de Mérito			Total Mérito e INFL.			Razão Elétrica			Total UTE		
			P	M	L	P	M	L	P	M	L	P	M	L	P	M	L
PROSPERIDA (28)	Gás	165,61	28,0	28,0	28,0	0,0	0,0	0,0	28,0	28,0	28,0				28,0	28,0	28,0
TERMOPE (533)	Gás	166,28	532,7	532,7	532,7	0,0	0,0	0,0	532,7	532,7	532,7				532,7	532,7	532,7
P.PECEM1 (720)	Carvão	173,15				720,0	720,0	720,0	720,0	720,0	720,0				720,0	720,0	720,0
P.PECEM2 (365)	Carvão	183,98				365,0	365,0	365,0	365,0	365,0	365,0				365,0	365,0	365,0
PSERGIPE I (1516)	GNL	206,08															
FORTALEZA (327)	Gás	223,72				326,6	326,6	326,6	326,6	326,6	326,6				326,6	326,6	326,6
T.CAMACARI (120)	Gás	345,02															
TERMOCEARA (223)	Gás	371,44															
VALE ACU (368)	Gás	445,29	22,0	38,0	78,0				22,0	38,0	78,0				22,0	38,0	78,0
T.BAHIA (186)	Gás	452,01															
SYKUE I (30)	Biomassa	510,12															
PERNAMBU_3 (201)	Óleo	580,41															
MARACANAU (168)	Óleo	658,16															
CAMPINA_GR (169)	Óleo	668,79															
TERMOCABO (50)	Óleo	672,61															
TERMONE (171)	Óleo	677,88															
TERMOPB (171)	Óleo	677,88															
SUAPE II (381)	Óleo	686,33															
GLOBAL I (149)	Óleo	772,37															
GLOBAL II (149)	Óleo	772,37															
BAHIA_1 (31)	Óleo	815,27															
POTIGUAR_3 (66)	Diesel	1000,82															
POTIGUAR (53)	Diesel	1000,83															
AREMBEPE (150)	Óleo	1019,01															
MURICY (147)	Óleo	1019,01															
ALTOS (13)	Diesel	1024,39															
ARACATI (11)	Diesel	1024,39															
BATURITE (11)	Diesel	1024,39															
C.MAIOR (13)	Diesel	1024,39															
CAUCAIA (15)	Diesel	1024,39															
CRATO (13)	Diesel	1024,39															
IGUATU (15)	Diesel	1024,39															
JUAZEIRO N (15)	Diesel	1024,39															
MARAMBAIA (13)	Diesel	1024,39															
NAZARIA (13)	Diesel	1024,39															
PECEM (15)	Diesel	1024,39															
PETROLINA (136)	Óleo	1118,00															
PAU FERRO (94)	Diesel	1133,07															
TERMOMANAU (143)	Diesel	1133,07															
TOTAL NE (6992)			582,70	598,70	638,70	1411,6	1411,6	1411,6	1994,3	2010,3	2050,3	0,0	0,0	0,0	1994,3	2010,3	2050,3

REGIÃO NORTE																	
Combustível	Combustível	CVU (R$/MWh)	Inflexibilidade			Ordem de Mérito			Total Mérito e INFL.			Razão Elétrica			Total UTE		
			P	M	L	P	M	L	P	M	L	P	M	L	P	M	L
C. ROCHA (85)	Gás	0,00	65,0	65,0	65,0				65,0	65,0	65,0				65,0	65,0	65,0
JARAQUI (75)	Gás	0,00	63,0	63,0	63,0				63,0	63,0	63,0				63,0	63,0	63,0
MANAUARA (67)	Gás	0,00	64,5	64,5	64,5				64,5	64,5	64,5				64,5	64,5	64,5
PONTA NEGR (66)	Gás	0,00	64,0	64,0	64,0				64,0	64,0	64,0				64,0	64,0	64,0
TAMBAQUI (93)	Gás	0,00	63,0	63,0	63,0				63,0	63,0	63,0				63,0	63,0	63,0
APARECIDA (166)	Gás	68,55	75,0	75,0	75,0	24,0	29,3	29,5	99,0	104,3	104,5				99,0	104,3	104,5
UTE MAUA 3 (591)	Gás	68,55	264,0	264,0	264,0	326,8	326,8	326,8	590,8	590,8	590,8				590,8	590,8	590,8
MARANHAO3 (519)	Gás	85,72				484,6	456,1	330,0	484,6	456,1	330,0				484,6	456,1	330,0
PARNAIB_IV (56)	Gás	151,69				56,3	56,3	56,3	56,3	56,3	56,3				56,3	56,3	56,3
P. ITAQUI (360)	Carvão	178,25				360,1	360,1	360,1	360,1	360,1	360,1				360,1	360,1	360,1
MARANHAO V (338)	Gás	182,90				325,0	334,9	334,5	325,0	334,9	334,5				325,0	334,9	334,5
MARANHAOIV (338)	Gás	182,90				325,0	334,9	334,5	325,0	334,9	334,5				325,0	334,9	334,5
N.VENECIA2 (270)	Gás	232,27				170,0	176,4	176,2	170,0	176,4	176,2				170,0	176,4	176,2
GERAMAR1 (166)	Óleo	680,77															
GERAMAR2 (166)	Óleo	680,77															
TOTAL NORTE (3356)			658,5	658,5	658,5	2071,8	2074,8	1947,9	2730,3	2733,3	2606,4	0,0	0,0	0,0	2730,3	2733,3	2606,4

O conteúdo desta publicação foi produzido pelo ONS com base em dados e informações de conhecimento público. É de responsabilidade exclusiva dos agentes e demais interessados a obtenção de outros dados e informações, a realização de análises, estudos e avaliações para fins de tomada de decisões, definição de estratégias de atuação, assunção de compromissos e obrigações e quaisquer outras finalidades, em qualquer tempo e sob qualquer condição. É proibida a reprodução ou utilização total ou parcial do presente sem a identificação da fonte.