1. APRESENTAÇÃO

Na semana operativa de 26/12/2020 a 01/01/2021 houve precipitação na calha principal do Paraná e nas bacias dos rios Tietê, Grande, Paranaíba, Tocantins, Xingu e Madeira. Espera-se para o final desta semana a ocorrência de chuva fraca na bacia dos rios Jacuí, Uruguai, Iguaçu, Paranapanema, Tietê, Grande e na incremental a UHE Itaipu.

Para a semana de 02/01 a 08/01/2021, espera-se a ocorrência de precipitação nas bacias dos rios Tietê, Grande, Paranaíba, Tocantins, Xingu, Madeira e no alto São Francisco. Além de chuva fraca nas bacias dos rios Uruguai, Iguaçu, Paranapanema e na incremental UHE Itaipu.

Para a semana operativa de 02/01 a 08/01/2021, houve oferta de energia da República Oriental do Uruguai e da República da Argentina. De acordo com o Art. 2º da Portaria MME nº 339, de 15 de agosto de 2018, as ofertas para importação de energia não foram consideradas na elaboração do PMO.

Os valores médios semanais do Custo Marginal de Operação – CMO dos subsistemas do SIN sofreram as seguintes alterações em relação à semana anterior:

- SE/CO: de R$ 220,72/MWh para R$ 281,49/MWh
- Sul: de R$ 220,72/MWh para R$ 281,49/MWh
- Nordeste: de R$ 220,72/MWh para R$ 281,49/MWh
- Norte: de R$ 220,72/MWh para R$ 281,49/MWh

Desde o dia 01/01/2020, o despacho por ordem de mérito é indicado diariamente pelos resultados do modelo DESSEM. Assim, o despacho por ordem de mérito semanal, conforme publicado nesse documento, tem caráter apenas informativo. Da mesma forma, a partir de 01/01/2021, a formação de preço deixará o formato semanal/patamar de carga e será horário, de acordo também com os resultados do modelo DESSEM.

2. NOTÍCIAS

Nos dias 28 e 29 de janeiro será realizada a reunião de elaboração do PMO Fevereiro de 2021, com transmissão ao vivo através do site do ONS.

Como medida adicional de prevenção ao Coronavírus, o ONS informa que está suspensa, temporariamente, a participação presencial nas reuniões.

3. ANÁLISE DAS CONDIÇÕES HIDROMETEOROLÓGICAS

3.1. PREVISÃO PARA A PRÓXIMA SEMANA

A atuação da frente fria no litoral da região Sudeste no início da próxima semana seguido pela atuação de um sistema de baixa pressão na região Centro-Oeste ocasiona precipitação nas bacias dos rios Tietê, Grande, Paranaíba, Tocantins, Xingu, Madeira e no alto São Francisco (**Figura 2**).

O conteúdo desta publicação foi produzido pelo ONS com base em dados e informações de conhecimento público. É de responsabilidade exclusiva dos agentes e demais interessados a obtenção de outros dados e informações, a realização de análises, estudos e avaliações para fins de tomada de decisões, definição de estratégias de atuação, assunção de compromissos e obrigações e quaisquer outras finalidades, em qualquer tempo e sob qualquer condição. É proibida a reprodução ou utilização total ou parcial do presente sem a identificação da fonte.

No final da semana uma nova frente fria avança pela região Sul e pelo litoral de São Paulo e do Rio de Janeiro ocasionando chuva fraca nas bacias dos rios Uruguai, Iguaçu, Paranapanema e na incremental a UHE Itaipu e mantendo a condição de precipitação nas bacias hidrográficas da região Sudeste.

Figura 1 - Precipitação acumulada prevista pelo modelo ECMWF (ECMWF) para o período de 02/01/2020 a 08/01/2020.

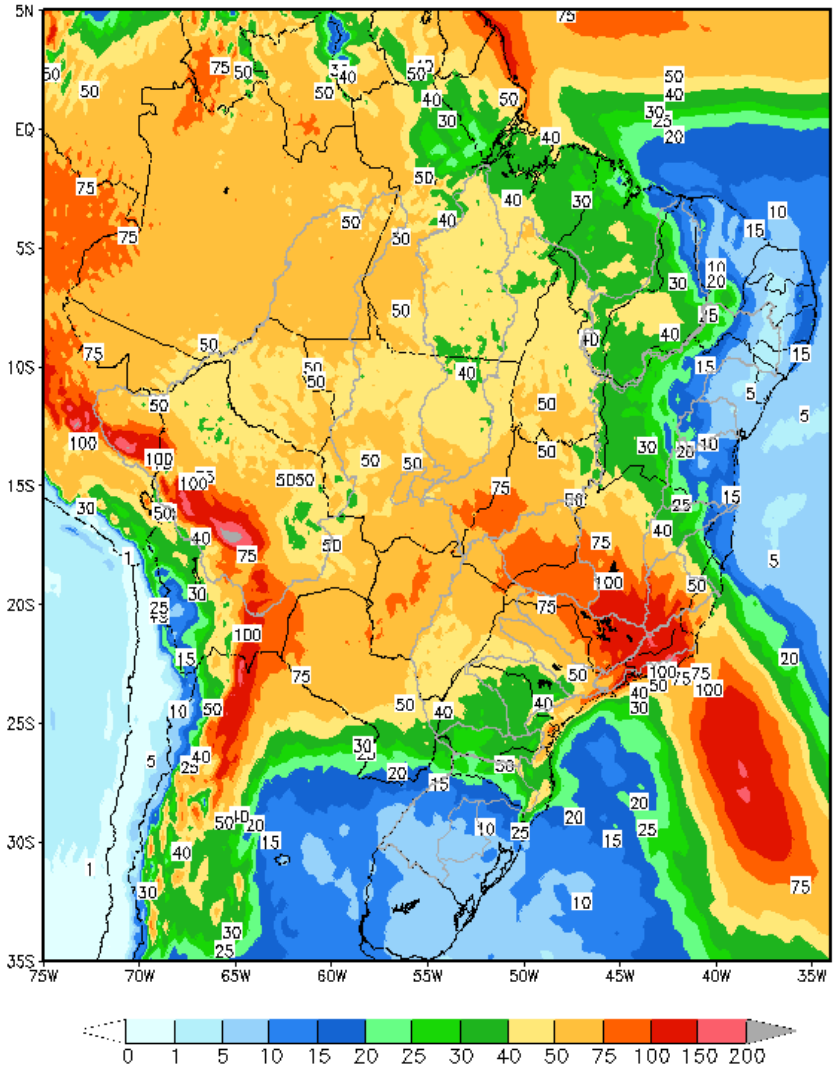

Em comparação com os valores estimados para a semana em curso, prevê-se para a próxima semana operativa ascensão nas afluências dos subsistemas Sudeste, Nordeste e Norte e recessão nas afluências do subsistema Sul. A previsão mensal para janeiro indica a ocorrência de afluências abaixo da média histórica para todos os subsistemas.

Tabela 1 – Previsão de ENAs da revisão 1 de janeiro/2021

Revisão 1 do PMO de Janeiro/2021 - ENAs previstas				
Subsistema	02/01 a 08/01/2021		Mês de Janeiro	
	MWmed	%MLT	MWmed	%MLT
SE/CO	44.542	68	51.807	79
S	3.425	45	4.602	61
NE	6.391	47	6.448	48
N	5.869	37	8.699	56

O conteúdo desta publicação foi produzido pelo ONS com base em dados e informações de conhecimento público. É de responsabilidade exclusiva dos agentes e demais interessados a obtenção de outros dados e informações, a realização de análises, estudos e avaliações para fins de tomada de decisões, definição de estratégias de atuação, assunção de compromissos e obrigações e quaisquer outras finalidades, em qualquer tempo e sob qualquer condição. É proibida a reprodução ou utilização total ou parcial do presente sem a identificação da fonte.

4. PREVISÃO DE CARGA

As previsões de carga consolidadas para o mês de janeiro levaram em consideração a expectativa de ocorrência de elevadas temperaturas em todas as regiões, típicas para essa época do ano, além da manutenção do ritmo de produção da indústria que segue em alta nos últimos meses. Para a próxima semana, segundo as sinalizações meteorológicas, são esperadas temperaturas, em média, semelhantes às ocorridas na semana corrente nas capitais dos subsistemas Sudeste/Centro-Oeste e Sul, exceto para o Rio de Janeiro onde existe a expectativa de suave declínio das temperaturas médias em relação a semana atual. Para os subsistemas Nordeste e Norte, é sinalizada a manutenção de temperaturas elevadas e pouca precipitação, comportamento semelhante ao observado nas últimas semanas.

As taxas de crescimento previstas para o mês de janeiro em relação ao mesmo mês de 2020, são de 2,8% no subsistema Sudeste/Centro-Oeste, 2,7% no subsistema Nordeste, 6,4% no subsistema do Norte e decréscimo de 0,2% no subsistema Sul.

Tabela 2 – Evolução da carga do PMO de janeiro/2021

Subsistema	CARGA SEMANAL (MWmed)						CARGA MENSAL (MWmed)	
	1ª Sem	2ª Sem	3ª Sem	4ª Sem	5ª Sem	6ª Sem	jan/21	Var. (%) jan/21 -> jan/20
Sudeste	37.276	40.812	42.379	42.464	42.601	42.829	41.959	2,8%
Sul	11.394	12.514	12.977	13.112	13.120	13.158	12.896	-0,2%
Nordeste	11.073	11.534	11.727	11.911	11.915	11.917	11.759	2,7%
Norte	5.621	5.791	5.821	5.850	5.864	5.874	5.827	6,4%
SIN	65.364	70.651	72.904	73.337	73.500	73.778	72.441	2,5%

O conteúdo desta publicação foi produzido pelo ONS com base em dados e informações de conhecimento público. É de responsabilidade exclusiva dos agentes e demais interessados a obtenção de outros dados e informações, a realização de análises, estudos e avaliações para fins de tomada de decisões, definição de estratégias de atuação, assunção de compromissos e obrigações e quaisquer outras finalidades, em qualquer tempo e sob qualquer condição. É proibida a reprodução ou utilização total ou parcial do presente sem a identificação da fonte.

5. PRINCIPAIS RESULTADOS

5.1. CUSTO MARGINAL DE OPERAÇÃO (CMO)

A tabela a seguir apresenta o CMO, por subsistema e patamar de carga para próxima semana operativa.

Tabela 3 – CMO por patamar de carga

Patamares de Carga	CMO (R$/MWh)			
	SE/CO	S	NE	N
Pesada	286,24	286,24	286,24	286,24
Média	284,02	284,02	284,02	284,02
Leve	277,75	277,75	277,75	277,75
Média Semanal	281,49	281,49	281,49	281,49

Na figura a seguir é apresentada a evolução do CMO médio semanal ao longo deste PMO.

Figura 2 – Evolução semanal do CMO

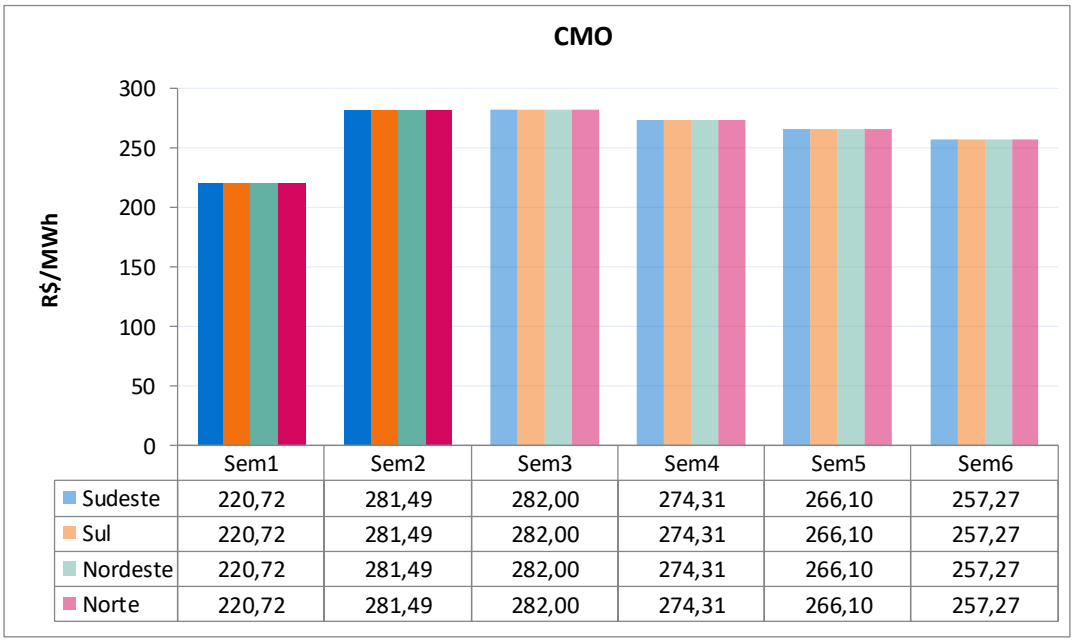

5.2. POLÍTICA DE OPERAÇÃO ENERGÉTICA

Para esta semana operativa, está prevista a seguinte política de intercâmbio de energia entre regiões:

Região SE/CO → Geração dimensionada para fechamento do balanço energético do SIN.

Região Sul → Geração hidráulica modulando em função dos recursos energéticos da região, com a exploração do intercâmbio de energia sempre que necessário, respeitando-se os limites elétricos vigentes.

Região NE → Redução da geração eólica e da exportação de energia, modulando em função dos recursos energéticos da região, respeitando-se os limites elétricos vigentes.

Região Norte →Aumento das disponibilidades energéticas e da sua exploração, respeitando-se os limites elétricos vigentes.

O conteúdo desta publicação foi produzido pelo ONS com base em dados e informações de conhecimento público. É de responsabilidade exclusiva dos agentes e demais interessados a obtenção de outros dados e informações, a realização de análises, estudos e avaliações para fins de tomada de decisões, definição de estratégias de atuação, assunção de compromissos e obrigações e quaisquer outras finalidades, em qualquer tempo e sob qualquer condição. É proibida a reprodução ou utilização total ou parcial do presente sem a identificação da fonte.

6. ANÁLISE DA VARIAÇÃO SEMANAL DO CMO

Esta análise visa identificar os principais parâmetros cujas atualizações impactaram os CMO desta revisão do PMO, em comparação com os valores obtidos na revisão anterior.

Foram realizados 8 estudos, onde o caso inicial foi construído com base nos dados oficiais da última revisão deste PMO. Neste primeiro estudo a partida dos reservatórios foi estimada conforme indicado para esta semana na última revisão.

O segundo estudo foi realizado com os dados do caso inicial sendo substituída a previsão de vazões para esta revisão.

A partir do conjunto de dados do segundo estudo foram elaborados os demais casos onde foram atualizados, sequencialmente, as seguintes informações: níveis de partida dos reservatórios, previsão de carga, disponibilidades das usinas, limites elétricos, restrições hidráulicas e, por fim, os demais dados que compõem toda informação referente a atual revisão.

O principal fator que influenciou no aumento do CMO em todos os subsistemas do SIN foi a atualização da previsão de vazões.

Figura 3 – Análise da variação do CMO em todos os subsistemas do SIN

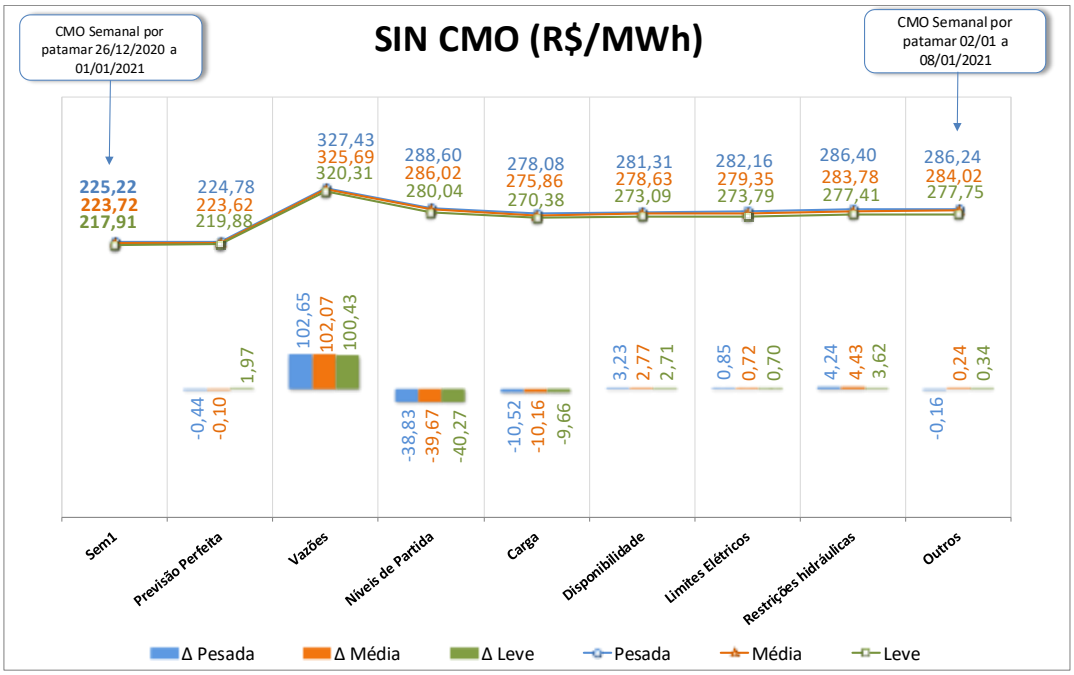

O conteúdo desta publicação foi produzido pelo ONS com base em dados e informações de conhecimento público. É de responsabilidade exclusiva dos agentes e demais interessados a obtenção de outros dados e informações, a realização de análises, estudos e avaliações para fins de tomada de decisões, definição de estratégias de atuação, assunção de compromissos e obrigações e quaisquer outras finalidades, em qualquer tempo e sob qualquer condição. É proibida a reprodução ou utilização total ou parcial do presente sem a identificação da fonte.

7. GERAÇÃO TÉRMICA

A Figura 4 apresenta, para cada subsistema, o despacho térmico por modalidade, para a próxima semana operativa.

Figura 4 – Geração térmica para a próxima semana operativa

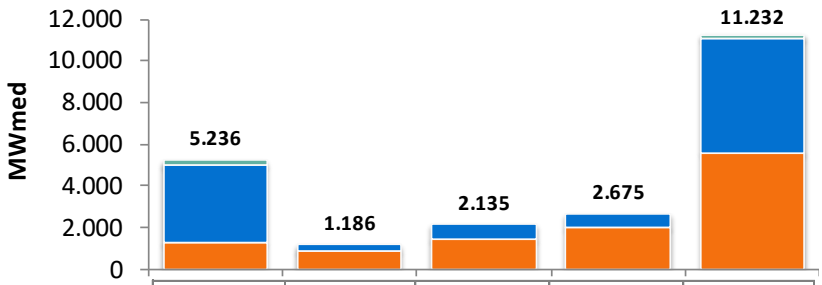

	SE/CO	SUL	NE	NORTE	SIN
INFLEXIBILIDADE	3771	329	715	652	5467
ORDEM DE MÉRITO	1269	857	1420	2023	5569
RESTRIÇÃO ELÉTRICA	196	0	0	0	196
GARANTIA ENERGÉTICA	0	0	0	0	0

Na tabela abaixo segue a Indicação de despacho antecipado por ordem de mérito de custo para a semana de 06/03/2021 a 12/03/2021.

Tabela 4 – UTEs com contrato de combustível GNL

UTE			Benefício (R$/MWh)		
Nome	Cod	CVU (R$/MWh)	Carga Pesada	Carga Média	Carga Leve
SANTA CRUZ	86	198,08	158,81 (2)	158,81 (2)	158,52 (2)
LUIZORMELO	15	301,28	158,81 (2)	158,81 (2)	158,52 (2)
PSERGIPE I	224	206,08	124,72 (2)	124,38 (2)	124,02 (2)

(1) Comandado o despacho antecipado por ordem de mérito de custo nesse patamar

(2) NÃO foi comandado o despacho antecipado por ordem de mérito de custo nesse patamar

Apesar da UTE Luiz O. R. Melo não estar despachada por ordem de mérito, há necessidade do despacho de, pelo menos, 204 MW dessa usina para reduzir o risco de corte de carga na região de Governador Valadares e na região Norte do Espírito Santo. Desta forma, a UTE Luiz O. R. Melo deverá ser despachada por razão elétrica, na referida semana, em 204 MW.

O conteúdo desta publicação foi produzido pelo ONS com base em dados e informações de conhecimento público. É de responsabilidade exclusiva dos agentes e demais interessados a obtenção de outros dados e informações, a realização de análises, estudos e avaliações para fins de tomada de decisões, definição de estratégias de atuação, assunção de compromissos e obrigações e quaisquer outras finalidades, em qualquer tempo e sob qualquer condição. É proibida a reprodução ou utilização total ou parcial do presente sem a identificação da fonte.

8. IMPORTAÇÃO DE ENERGIA DA REPÚBLICA ORIENTAL DO URUGUAI

8.1. República Oriental do Uruguai

Para a próxima semana operativa, foram declaradas as seguintes ofertas de importação de energia da República Oriental do Uruguai para o Sistema Interligado Nacional - SIN através das conversoras de Rivera (70 MW) e Melo (500 MW).

- **Eletrobras**

Tabela 5 – Energia ofertada para importação

	Oferta de Energia para a Semana de 02/01 a 08/01 (MWmed)		
	Bloco 1	Bloco 2	Total
Carga Pesada	150,0	135,0	285,0
Carga Média	150,0	135,0	285,0
Carga Leve	250,0	35,0	285,0
CVU (R$/MWh)	1.100,35	1.289,82	

- **Enel**

Conforme declaração do agente, esta importação poderá ser realizada exclusivamente pela conversora Melo.

Tabela 6 – Energia ofertada para importação

	Oferta de Energia para a Semana de 02/01 a 08/01 (MWmed)		
	Bloco 1	Bloco 2	Total
Carga Pesada	150,0	135,0	285,0
Carga Média	150,0	135,0	285,0
Carga Leve	250,0	35,0	285,0
CVU (R$/MWh)	1.119,29	1.311,67	

O conteúdo desta publicação foi produzido pelo ONS com base em dados e informações de conhecimento público. É de responsabilidade exclusiva dos agentes e demais interessados a obtenção de outros dados e informações, a realização de análises, estudos e avaliações para fins de tomada de decisões, definição de estratégias de atuação, assunção de compromissos e obrigações e quaisquer outras finalidades, em qualquer tempo e sob qualquer condição. É proibida a reprodução ou utilização total ou parcial do presente sem a identificação da fonte.

8.2. República da Argentina

- **Enel**

Para a próxima semana operativa, foi declarada a seguinte oferta de importação de energia da República da Argentina para o SIN através das conversoras de Garabi 1 (1.100 MW) e Garabi 2 (1.100 MW).

Tabela 7 – Energia ofertada para importação

	Oferta de Energia para a Semana de 02/01 a 08/01 (MWmed)						
	Bloco 1	Bloco 2	Bloco 3	Bloco 4	Bloco 5	Bloco 6	Total
Carga Pesada	200,0	200,0	300,0	300,0	600,0	600,0	2.200,0
Carga Média	200,0	200,0	300,0	300,0	600,0	600,0	2.200,0
Carga Leve	200,0	200,0	300,0	300,0	600,0	600,0	2.200,0
CVU (R$/MWh)	808,72	872,57	935,26	999,11	1.317,19	1.381,04	

Nota: Detalhes sobre a importação de energia vide Portaria Nº 339, de 15 de agosto de 2018 disponível em: http://pesquisa.in.gov.br/imprensa/jsp/visualiza/index.jsp?data=17/08/2018&jornal=515&pagina=60&totalArquivos=136

9. ESTIMATIVA DE ENCARGOS OPERATIVOS

A tabela a seguir apresenta a expectativa do custo de despacho térmico por restrição elétrica para esta semana operativa.

Tabela 8 – Expectativa de custo de despacho térmico por restrição elétrica

UTE Potência Instalada (MW)	CVU (R$/MWh)	Geração (MWmed)			ESS ELÉTRICO
		Carga Pesada	Carga Média	Carga Leve	
LUIZORMELO (204)	R$ 301,28	196,0	196,0	196,0	**R$ 651.703,92**
TOTAL SE/CO					R$ 651.703,92

O conteúdo desta publicação foi produzido pelo ONS com base em dados e informações de conhecimento público. É de responsabilidade exclusiva dos agentes e demais interessados a obtenção de outros dados e informações, a realização de análises, estudos e avaliações para fins de tomada de decisões, definição de estratégias de atuação, assunção de compromissos e obrigações e quaisquer outras finalidades, em qualquer tempo e sob qualquer condição. É proibida a reprodução ou utilização total ou parcial do presente sem a identificação da fonte.

10. ARMAZENAMENTOS OPERATIVOS

Para uma melhor avaliação de diversos cenários hidrometeorológicos, notadamente, aqueles de curto prazo e suas influências nas previsões de vazões nos subsistemas, os resultados desta revisão do PMO contemplam cenários de afluências visando melhor representar a ocorrência de precipitação e, consequentemente, seus efeitos sobre as afluências e armazenamentos.

Além dos resultados associados ao valor esperado das previsões de afluências, as simulações operativas também foram realizadas com os limites superior e inferior das previsões de afluências. Apresentamos a seguir os resultados obtidos com a aplicação dos diferentes cenários de afluência.

Tabela 9 – Previsão de ENA dos cenários de sensibilidade

Subsistema	ENERGIAS NATURAIS AFLUENTES					
	Previsão Mensal					
	LI		VE		LS	
	(MWmed)	%MLT	(MWmed)	%MLT	(MWmed)	%MLT
Sudeste	38.482	**59**	51.807	**79**	65.141	**99**
Sul	2.870	**38**	4.602	**61**	6.522	**86**
Nordeste	3.720	**27**	6.448	**48**	9.268	**68**
Norte	6.992	**45**	8.699	**56**	10.404	**66**

Tabela 10 – Previsão de %EARmáx para o final do mês

Subsistema	% EARmáx 01/01	% EARmáx - 31/01		
	NÍVEL INICIAL	NÍVEL PMO		
	VE	LI	VE	LS
Sudeste	19,0	21,6	27,0	31,4
Sul	27,2	6,4	10,0	15,1
Nordeste	45,7	45,2	50,8	56,4
Norte	27,7	19,0	24,1	29,7

O conteúdo desta publicação foi produzido pelo ONS com base em dados e informações de conhecimento público. É de responsabilidade exclusiva dos agentes e demais interessados a obtenção de outros dados e informações, a realização de análises, estudos e avaliações para fins de tomada de decisões, definição de estratégias de atuação, assunção de compromissos e obrigações e quaisquer outras finalidades, em qualquer tempo e sob qualquer condição. É proibida a reprodução ou utilização total ou parcial do presente sem a identificação da fonte.

11. RESERVATÓRIOS EQUIVALENTES DE ENERGIA

A seguir são apresentadas as previsões de Energia Natural Afluente para a próxima semana operativa e para o mês de janeiro, bem como as previsões de Energia Armazenada nos Reservatórios Equivalentes de Energia – REE, desta revisão do PMO.

Tabela 11 – Previsão de ENA por REE

Valor Esperado das Energias Naturais Afluentes				
REE	Previsão Semanal		Previsão Mensal	
	02/01/2021 a 08/01/2021		jan-20	
	(MWmed)	%MLT	(MWmed)	%MLT
Sudeste	6.050	59	6.711	66
Madeira	7.664	94	8.558	105
Teles Pires	1.543	47	2.190	67
Itaipu	2.827	84	3.236	96
Paraná	24.250	66	28.279	76
Paranapanema	1.636	45	2.204	60
Sul	1.089	32	1.756	52
Iguaçu	2.336	56	2.847	68
Nordeste	6.391	47	6.448	48
Norte	3.381	36	4.727	50
Belo Monte	2.013	36	3.438	61
Manaus	430	84	578	113

Tabela 12 – Previsão de %EARmáx por REE

% Energia Armazenável Máxima		
REE	Previsão Semanal	Previsão Mensal
	8-jan	31-jan
	(%EARmáx)	(%EARmáx)
Sudeste	25,7	25,9
Madeira	4,1	15,8
Teles Pires	51,7	14,8
Itaipu	23,1	5,0
Paraná	18,6	27,9
Paranapanema	13,6	23,3
Sul	21,8	14,8
Iguaçu	22,3	5,6
Nordeste	47,0	50,8
Norte	26,0	25,3
Belo Monte	67,2	56,7
Manaus	5,3	0,1

O conteúdo desta publicação foi produzido pelo ONS com base em dados e informações de conhecimento público. É de responsabilidade exclusiva dos agentes e demais interessados a obtenção de outros dados e informações, a realização de análises, estudos e avaliações para fins de tomada de decisões, definição de estratégias de atuação, assunção de compromissos e obrigações e quaisquer outras finalidades, em qualquer tempo e sob qualquer condição. É proibida a reprodução ou utilização total ou parcial do presente sem a identificação da fonte.

12. DESPACHO TÉRMICO POR MODALIDADE, PATAMAR DE CARGA E USINA

Nas tabelas abaixo a diferenciação entre geração por inflexibilidade e por ordem de mérito tem caráter informativo, com o objetivo de detalhar a informação de inflexibilidade enviada pelos respectivos agentes para esta Revisão do PMO. Ressalta-se que nas etapas de Programação Diária e Tempo Real, o montante despachado nas usinas termelétricas indicadas por ordem de mérito é plenamente intitulado como ordem de mérito.

REGIÃO SUDESTE/CENTRO-OESTE																	
Combustível	Combustível	CVU (R$/MWh)	Inflexibilidade			Ordem de Mérito			Total Mérito e INFL.			Razão Elétrica			Total UTE		
			P	M	L	P	M	L	P	M	L	P	M	L	P	M	L
ATLAN_CSA (255)	Resíduos	0,00	183,8	183,8	183,8				183,8	183,8	183,8				183,8	183,8	183,8
ANGRA 2 (1350)	Nuclear	20,12	1220,0	1220,0	1220,0	0,0	0,0	0,0	1220,0	1220,0	1220,0				1220,0	1220,0	1220,0
ANGRA 1 (640)	Nuclear	31,17	640,0	640,0	640,0	0,0	0,0	0,0	640,0	640,0	640,0				640,0	640,0	640,0
NORTEFLU 1 (400)	Gás	83,80	400,0	400,0	400,0	0,0	0,0	0,0	400,0	400,0	400,0				400,0	400,0	400,0
NORTEFLU 2 (100)	Gás	94,87	100,0	100,0	100,0	0,0	0,0	0,0	100,0	100,0	100,0				100,0	100,0	100,0
UTE STAVI (41)	Biomassa	121,49				0,0	0,0	0,0									
NORTEFLU 3 (200)	Gás	181,36	200,0	200,0	200,0	0,0	0,0	0,0	200,0	200,0	200,0				200,0	200,0	200,0
ATLANTICO (235)	Resíduos	193,82	218,7	218,7	218,7	0,0	0,0	0,0	218,7	218,7	218,7				218,7	218,7	218,7
BAIXADA FL (530)	Gás	195,03		67,8	317,1	520,0	452,2	202,9	520,0	520,0	520,0				520,0	520,0	520,0
SANTA CRUZ (500)	GNL	198,08															
T.LAGOAS (350)	Gás	224,56		45,7	213,4	349,7	304,0	136,3	349,7	349,7	349,7				349,7	349,7	349,7
TERMORIO (1036)	Gás	267,93		26,1	189,0	745,5	719,4	556,5	745,5	745,5	745,5				745,5	745,5	745,5
JUIZ DE FO (87)	Gás	283,74				84,8	84,8		84,8	84,8					84,8	84,8	0,0
LUIZORMELO (204)	GNL	301,28										196,0	196,0	196,0	196,0	196,0	196,0
ST.CRUZ 34 (436)	Óleo	310,41															
CUBATAO (216)	Gás	335,99		26,1	122,0					26,1	122,0					26,1	122,0
SEROPEDICA (386)	Gás	343,77															
NORTEFLU 4 (127)	Gás	401,52															
IBIRITE (226)	Gás	402,81		29,5	137,8					29,5	137,8					29,5	137,8
PIRAT.12 O (200)	Gás	470,34															
CUIABA CC (529)	Gás	487,65															
NPIRATINGA (572)	Gás	548,04															
T.MACAE (929)	Gás	612,39		108,3	506,1					108,3	506,1					108,3	506,1
VIANA (175)	Óleo	680,78															
PALMEIR_GO (176)	Diesel	761,08															
TNORTE 2 (340)	Óleo	910,86															
CAMPOS (25)	Gás	978,10															
DAIA (44)	Diesel	1178,85															
GOIANIA 2 (140)	Diesel	1236,05															
XAVANTES (54)	Diesel	1695,49															
TOTAL SE/CO (10503)			2962,50	3266,00	4447,90	1700,0	1560,4	895,7	4662,5	4826,4	5343,6	196,0	196,0	196,0	4858,5	5022,4	5539,6

REGIÃO SUL																	
Combustível	Combustível	CVU (R$/MWh)	Inflexibilidade			Ordem de Mérito			Total Mérito e INFL.			Razão Elétrica			Total UTE		
			P	M	L	P	M	L	P	M	L	P	M	L	P	M	L
PAMPA SUL (345)	Carvão	69,75				0,0	0,0	0,0	0,0	0,0	0,0				0,0	0,0	0,0
CANDIOTA_3 (350)	Carvão	87,06	320,0	320,0	320,0	0,0	0,0	0,0	320,0	320,0	320,0				320,0	320,0	320,0
SAO SEPE (8)	Biomassa	87,75	7,0	7,0	7,0	0,0	0,0	0,0	7,0	7,0	7,0				7,0	7,0	7,0
J.LACER. C (363)	Carvão	206,84				363,0	363,0	363,0	363,0	363,0	363,0				363,0	363,0	363,0
J.LACER. B (262)	Carvão	244,14				262,0	262,0	262,0	262,0	262,0	262,0				262,0	262,0	262,0
J.LAC. A2 (132)	Carvão	245,21				132,0	132,0	132,0	132,0	132,0	132,0				132,0	132,0	132,0
J.LAC. A1 (100)	Carvão	270,48				100,0	100,0	100,0	100,0	100,0	100,0				100,0	100,0	100,0
MADEIRA (4)	Biomassa	311,70	2,0	2,0	2,0				2,0	2,0	2,0				2,0	2,0	2,0
ARAUCARIA (484)	Gás	468,39															
FIGUEIRA(20)	Carvão	475,68															
URUGUAIANA (640)	Gás	606,28															
CANOAS (249)	Diesel	698,14															
TOTAL SUL (2957)			329,00	329,00	329,00	857,0	857,0	857,0	1186,0	1186,0	1186,0	0,0	0,0	0,0	1186,0	1186,0	1186,0

O conteúdo desta publicação foi produzido pelo ONS com base em dados e informações de conhecimento público. É de responsabilidade exclusiva dos agentes e demais interessados a obtenção de outros dados e informações, a realização de análises, estudos e avaliações para fins de tomada de decisões, definição de estratégias de atuação, assunção de compromissos e obrigações e quaisquer outras finalidades, em qualquer tempo e sob qualquer condição. É proibida a reprodução ou utilização total ou parcial do presente sem a identificação da fonte.

REGIÃO NORDESTE																	
Combustível	Combustível	CVU (R$/MWh)	Inflexibilidade			Ordem de Mérito			Total Mérito e INFL.			Razão Elétrica			Total UTE		
			P	M	L	P	M	L	P	M	L	P	M	L	P	M	L
ERB CANDEI (17)	Biomassa	87,81	4,5	4,5	4,5	8,5	8,5	8,5	13,0	13,0	13,0				13,0	13,0	13,0
TERMOPE (533)	Gás	153,27	532,7	532,7	532,7	0,0	0,0	0,0	532,7	532,7	532,7				532,7	532,7	532,7
PROSPERIDA (28)	Gás	165,61	28,0	28,0	28,0	0,0	0,0	0,0	28,0	28,0	28,0				28,0	28,0	28,0
P.PECEM1 (720)	Carvão	173,15				720,0	720,0	720,0	720,0	720,0	720,0				720,0	720,0	720,0
P.PECEM2 (365)	Carvão	183,98				365,0	365,0	365,0	365,0	365,0	365,0				365,0	365,0	365,0
PSERGIPE I (1516)	GNL	206,08															
FORTALEZA (327)	Gás	223,72				326,6	326,6	326,6	326,6	326,6	326,6				326,6	326,6	326,6
T.CAMACARI (120)	Gás	345,02															
TERMOCEARA (223)	Gás	371,45															
VALE ACU (368)	Gás	445,29	150,0	150,0	150,0				150,0	150,0	150,0				150,0	150,0	150,0
T.BAHIA (186)	Gás	452,01															
SYKUE I (30)	Biomassa	510,12															
PERNAMBU_3 (201)	Óleo	580,41															
MARACANAU (168)	Óleo	658,16															
TERMOCABO (50)	Óleo	672,61															
TERMONE (171)	Óleo	677,88															
TERMOPB (171)	Óleo	677,88															
CAMPINA_GR (169)	Óleo	680,80															
SUAPE II (381)	Óleo	686,33															
GLOBAL I (149)	Óleo	772,37															
GLOBAL II (149)	Óleo	772,37															
BAHIA_1 (31)	Óleo	815,30															
POTIGUAR_3 (66)	Diesel	1000,82															
POTIGUAR (53)	Diesel	1000,83															
AREMBEPE (150)	Óleo	1019,02															
MURICY (147)	Óleo	1019,02															
ALTOS (13)	Diesel	1024,39															
ARACATI (11)	Diesel	1024,39															
BATURITE (11)	Diesel	1024,39															
C.MAIOR (13)	Diesel	1024,39															
CAUCAIA (15)	Diesel	1024,39															
CRATO (13)	Diesel	1024,39															
IGUATU (15)	Diesel	1024,39															
JUAZEIRO N (15)	Diesel	1024,39															
MARAMBAIA (13)	Diesel	1024,39															
NAZARIA (13)	Diesel	1024,39															
PECEM (15)	Diesel	1024,39															
PETROLINA (136)	Óleo	1118,01															
PAU FERRO (94)	Diesel	1133,07															
TERMOMANAU (143)	Diesel	1133,07															
TOTAL NE (7009)			715,20	715,20	715,20	1420,1	1420,1	1420,1	2135,3	2135,3	2135,3	0,0	0,0	0,0	2135,3	2135,3	2135,3

REGIÃO NORTE																	
Combustível	Combustível	CVU (R$/MWh)	Inflexibilidade			Ordem de Mérito			Total Mérito e INFL.			Razão Elétrica			Total UTE		
			P	M	L	P	M	L	P	M	L	P	M	L	P	M	L
C. ROCHA (85)	Gás	0,00	65,00	65,00	65,00				65,0	65,0	65,0				65,0	65,0	65,0
JARAQUI (75)	Gás	0,00	63,00	59,00	52,00				63,0	59,0	52,0				63,0	59,0	52,0
MANAUARA (67)	Gás	0,00	64,50	64,50	64,50				64,5	64,5	64,5				64,5	64,5	64,5
PONTA NEGR (66)	Gás	0,00	64,00	64,00	64,00				64,0	64,0	64,0				64,0	64,0	64,0
TAMBAQUI (93)	Gás	0,00	63,00	63,00	63,00				63,0	63,0	63,0				63,0	63,0	63,0
MARANHAO3 (519)	Gás	85,72				490,0	515,8	513,0	490,0	515,8	513,0				490,0	515,8	513,0
APARECIDA (166)	Gás	95,66	75,00	75,00	75,00	21,4	27,7	28,1	96,4	102,7	103,1				96,4	102,7	103,1
UTE MAUA 3 (591)	Gás	95,66	264,00	264,00	264,00	326,8	283,6	196,2	590,8	547,6	460,2				590,8	547,6	460,2
PARNAIB_IV (56)	Gás	151,69				37,5	37,5	37,5	37,5	37,5	37,5				37,5	37,5	37,5
P. ITAQUI (360)	Carvão	178,25				360,1	360,1	360,1	360,1	360,1	360,1				360,1	360,1	360,1
MARAN_VL_7 (336)	Gás	182,90				324,6	333,7	333,5	324,6	333,7	333,5				324,6	333,7	333,5
MARAN_VL22 (1)	Gás	182,90				1,1	1,1	1,1	1,1	1,1	1,1				1,1	1,1	1,1
MARANIVL_7 (336)	Gás	182,90				323,9	333,7	333,4	323,9	333,7	333,4				323,9	333,7	333,4
MARANIVL22 (1)	Gás	182,90				1,1	1,1	1,1	1,1	1,1	1,1				1,1	1,1	1,1
N.VEN2_L22 (27)	Gás	232,01				19,0	25,2	25,0	19,0	25,2	25,0				19,0	25,2	25,0
N.VEN2_L7 (151)	Gás	232,27				151,2	151,2	151,2	151,2	151,2	151,2				151,2	151,2	151,2
GERAMAR1 (166)	Óleo	680,77															
GERAMAR2 (166)	Óleo	680,77															
TOTAL NORTE (3264)			658,5	654,5	647,5	2056,7	2070,7	1980,2	2715,2	2725,2	2627,7	0,0	0,0	0,0	2715,2	2725,2	2627,7

O conteúdo desta publicação foi produzido pelo ONS com base em dados e informações de conhecimento público. É de responsabilidade exclusiva dos agentes e demais interessados a obtenção de outros dados e informações, a realização de análises, estudos e avaliações para fins de tomada de decisões, definição de estratégias de atuação, assunção de compromissos e obrigações e quaisquer outras finalidades, em qualquer tempo e sob qualquer condição. É proibida a reprodução ou utilização total ou parcial do presente sem a identificação da fonte.