1. APRESENTAÇÃO

Na semana operativa de 09/01 a 15/01/2021 houve chuva fraca nas bacias dos rios Jacuí, Uruguai, Iguaçu, Paranapanema e na incremental a UHE Itaipu. Nas demais bacias hidrográficas de interesse do SIN ocorreram pancadas de chuva.

Para a semana operativa de 16/01 a 22/01/2021 é prevista chuva fraca à moderada nas bacias dos rios Jacuí, Uruguai, Iguaçu, Paranapanema e na incremental a UHE Itaipu. As bacias dos rios Tietê, Grande, Paranaíba, Tocantins, Xingu e Madeira permanecem com a condição de pancadas de chuva.

Para a semana operativa de 16/01 a 22/01/2021, houve oferta de energia da República Oriental do Uruguai e da República da Argentina. De acordo com o Art. 2º da Portaria MME nº 339, de 15 de agosto de 2018, as ofertas para importação de energia não foram consideradas na elaboração do PMO.

Os valores médios semanais do Custo Marginal de Operação – CMO dos subsistemas do SIN sofreram as seguintes alterações em relação à semana anterior:

- SE/CO: de R$ 361,74/MWh para R$ 223,70/MWh
- Sul: de R$ 361,74/MWh para R$ 223,70/MWh
- Nordeste: de R$ 361,74/MWh para R$ 223,70/MWh
- Norte: de R$ 361,74/MWh para R$ 223,70/MWh

Desde o dia 01/01/2020, o despacho por ordem de mérito é indicado diariamente pelos resultados do modelo DESSEM. Assim, o despacho por ordem de mérito semanal, conforme publicado nesse documento, tem caráter apenas informativo. Da mesma forma, desde o dia 01/01/2021, a formação de preço deixou o formato semanal/patamar de carga e passou a ser horário, de acordo também com os resultados do modelo DESSEM.

2. NOTÍCIAS

Nos dias 28 e 29 de janeiro será realizada a reunião de elaboração do PMO Fevereiro de 2021, com transmissão ao vivo através do site do ONS.

Como medida adicional de prevenção ao Coronavírus, o ONS informa que está suspensa, temporariamente, a participação presencial nas reuniões.

3. ANÁLISE DAS CONDIÇÕES HIDROMETEOROLÓGICAS

3.1. PREVISÃO PARA A PRÓXIMA SEMANA

O avanço de uma nova frente fria pelo Rio Grande do Sul e a atuação deste sistema no litoral de Santa Catarina ocasionam chuva fraca à moderada nas bacias dos rios Jacuí, Uruguai, Iguaçu, Paranapanema e na incremental a UHE Itaipu no decorrer da próxima semana (**Figura 1**).

O conteúdo desta publicação foi produzido pelo ONS com base em dados e informações de conhecimento público. É de responsabilidade exclusiva dos agentes e demais interessados a obtenção de outros dados e informações, a realização de análises, estudos e avaliações para fins de tomada de decisões, definição de estratégias de atuação, assunção de compromissos e obrigações e quaisquer outras finalidades, em qualquer tempo e sob qualquer condição. É proibida a reprodução ou utilização total ou parcial do presente sem a identificação da fonte.

As bacias dos rios Tietê, Grande, Paranaíba, Tocantins, Xingu e Madeira permanecem com a condição de pancadas de chuva.

Figura 1 - Precipitação acumulada prevista pelo modelo ECMWF (ECMWF) para o período de 16/01/2020 a 22/01/2020.

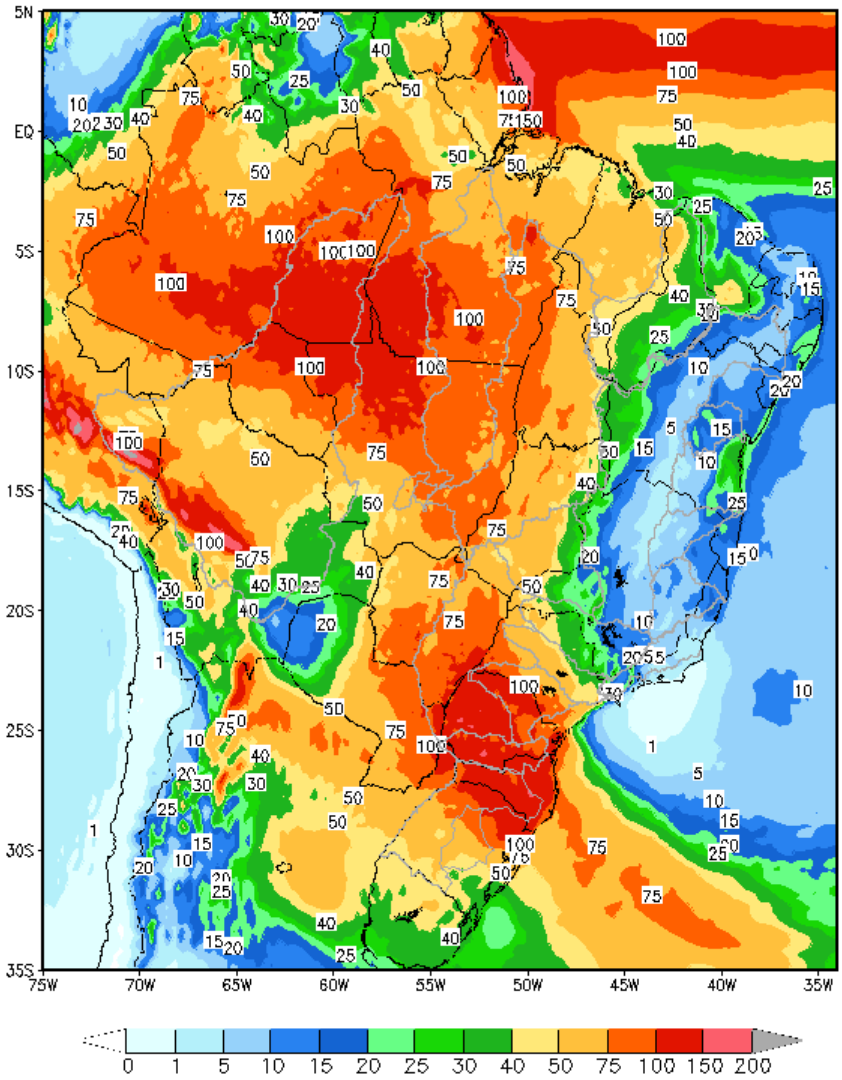

Em comparação com os valores estimados para a semana em curso, prevê-se para a próxima semana operativa ascensão nas afluências de todos os subsistemas. A previsão mensal para janeiro indica a ocorrência de afluências abaixo da média histórica para todos os subsistemas.

Tabela 1 – Previsão de ENAs da Revisão 3 de janeiro/2021

Revisão 3 do PMO de janeiro/2021 - ENAs previstas				
Subsistema	16/01 a 22/01/2021		Mês de janeiro	
	MWmed	%MLT	MWmed	%MLT
SE/CO	51.158	78	49.264	75
S	7.990	105	6.567	87
NE	6.618	49	6.097	45
N	10.699	68	10.032	64

O conteúdo desta publicação foi produzido pelo ONS com base em dados e informações de conhecimento público. É de responsabilidade exclusiva dos agentes e demais interessados a obtenção de outros dados e informações, a realização de análises, estudos e avaliações para fins de tomada de decisões, definição de estratégias de atuação, assunção de compromissos e obrigações e quaisquer outras finalidades, em qualquer tempo e sob qualquer condição. É proibida a reprodução ou utilização total ou parcial do presente sem a identificação da fonte.

4. PREVISÃO DE CARGA

As previsões de carga consolidadas para o mês de janeiro levaram em consideração a manutenção do ritmo elevado de produção da indústria que vem sendo observado nos últimos meses.

As sinalizações meteorológicas indicam para a próxima semana operativa a permanência de temperaturas médias elevadas, semelhante ao observado na semana em curso, nas capitais do subsistema Sudeste/Centro-Oeste.

Para o subsistema Sul há expectativa de suave declínio das temperaturas médias em Porto Alegre e manutenção das temperaturas em Curitiba e Florianópolis. Destaca-se nesse subsistema a previsão de ocorrência de precipitação em grande parte do período.

As capitais dos subsistemas Nordeste e Norte, seguem com expectativa de manutenção das condições meteorológicas, semelhante ao observado nas últimas semanas.

As taxas de crescimento previstas para o mês de janeiro em relação ao mesmo mês de 2020, são de 3,7% no subsistema Sudeste/Centro-Oeste, 0,8% no subsistema Sul, 3,2% no subsistema Nordeste e 4,4% no subsistema Norte.

Tabela 2 – Evolução da carga do PMO de janeiro 2021

Subsistema	CARGA SEMANAL (MWmed)						CARGA MENSAL (MWmed)	
	1ª Sem	2ª Sem	3ª Sem	4ª Sem	5ª Sem	6ª Sem	jan/21	Var. (%) jan/21 -> jan/20
SE/CO	37.644	40.262	42.802	43.200	43.339	43.571	42.323	3,7%
Sul	10.876	12.475	13.672	13.112	13.120	13.158	13.027	0,8%
Nordeste	11.213	11.669	11.807	11.911	11.915	11.917	11.812	3,2%
Norte	5.642	5.729	5.639	5.750	5.764	5.774	5.721	4,4%
SIN	**65.375**	**70.135**	**73.920**	**73.973**	**74.138**	**74.420**	**72.883**	**3,1%**

O conteúdo desta publicação foi produzido pelo ONS com base em dados e informações de conhecimento público. É de responsabilidade exclusiva dos agentes e demais interessados a obtenção de outros dados e informações, a realização de análises, estudos e avaliações para fins de tomada de decisões, definição de estratégias de atuação, assunção de compromissos e obrigações e quaisquer outras finalidades, em qualquer tempo e sob qualquer condição. É proibida a reprodução ou utilização total ou parcial do presente sem a identificação da fonte.

5. PRINCIPAIS RESULTADOS

5.1. CUSTO MARGINAL DE OPERAÇÃO (CMO)

A tabela a seguir apresenta o CMO, por subsistema e patamar de carga para próxima semana operativa.

Tabela 3 – CMO por patamar de carga

Patamares de Carga	CMO (R$/MWh)			
	SE/CO	S	NE	N
Pesada	227,61	227,61	227,61	227,61
Média	224,11	224,11	224,11	224,11
Leve	221,57	221,57	221,57	221,57
Média Semanal	223,70	223,70	223,70	223,70

Na figura a seguir é apresentada a evolução do CMO médio semanal ao longo deste PMO.

Figura 2 – Evolução semanal do CMO

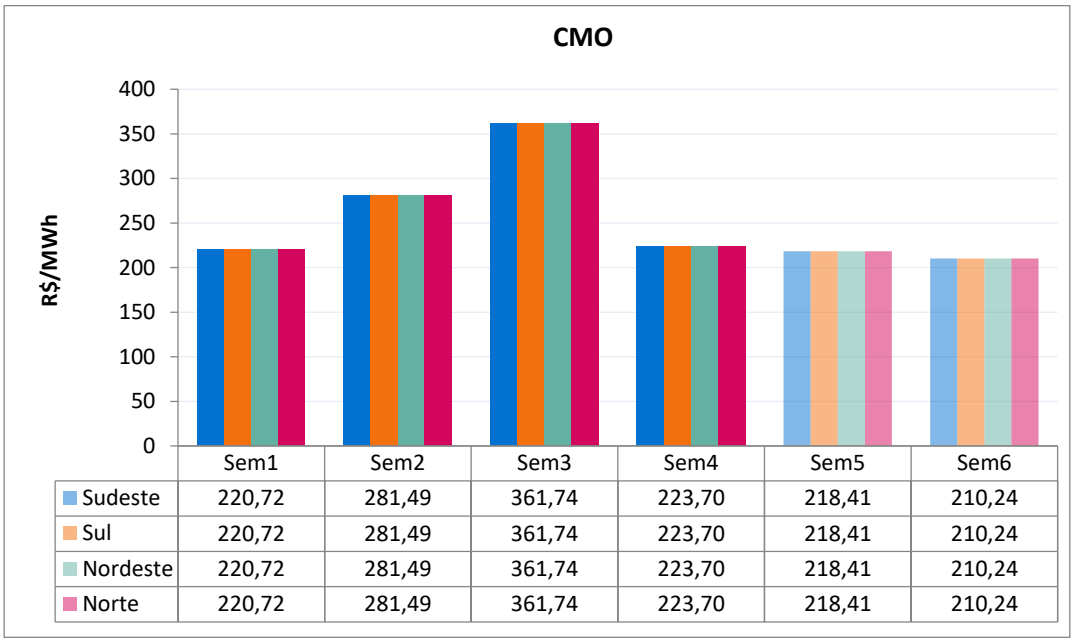

	Sem1	Sem2	Sem3	Sem4	Sem5	Sem6
Sudeste	220,72	281,49	361,74	223,70	218,41	210,24
Sul	220,72	281,49	361,74	223,70	218,41	210,24
Nordeste	220,72	281,49	361,74	223,70	218,41	210,24
Norte	220,72	281,49	361,74	223,70	218,41	210,24

5.2. POLÍTICA DE OPERAÇÃO ENERGÉTICA

Para esta semana operativa, está prevista a seguinte política de intercâmbio de energia entre regiões:

Região SE/CO → Geração dimensionada para fechamento do balanço energético do SIN.

Região Sul → Geração hidráulica modulando em função dos recursos energéticos da região, com a exploração do intercâmbio de energia sempre que necessário, respeitando-se os limites elétricos vigentes.

Região NE → Redução da geração eólica e da exportação de energia, modulando em função dos recursos energéticos da região, respeitando-se os limites elétricos vigentes.

Região Norte → Aumento das disponibilidades energéticas e da sua exploração, respeitando-se os limites elétricos vigentes.

O conteúdo desta publicação foi produzido pelo ONS com base em dados e informações de conhecimento público. É de responsabilidade exclusiva dos agentes e demais interessados a obtenção de outros dados e informações, a realização de análises, estudos e avaliações para fins de tomada de decisões, definição de estratégias de atuação, assunção de compromissos e obrigações e quaisquer outras finalidades, em qualquer tempo e sob qualquer condição. É proibida a reprodução ou utilização total ou parcial do presente sem a identificação da fonte.

6. ANÁLISE DA VARIAÇÃO SEMANAL DO CMO

Esta análise visa identificar os principais parâmetros cujas atualizações impactaram os CMO desta revisão do PMO, em comparação com os valores obtidos na revisão anterior.

Foram realizados 8 estudos, onde o caso inicial foi construído com base nos dados oficiais da última revisão deste PMO. Neste primeiro estudo a partida dos reservatórios foi estimada conforme indicado para esta semana na última revisão.

O segundo estudo foi realizado com os dados do caso inicial sendo substituída a previsão de vazões para esta revisão.

A partir do conjunto de dados do segundo estudo foram elaborados os demais casos onde foram atualizados, sequencialmente, as seguintes informações: níveis de partida dos reservatórios, previsão de carga, disponibilidades das usinas, limites elétricos, restrições hidráulicas e, por fim, os demais dados que compõem toda informação referente a atual revisão.

O principal fator que influenciou na redução do CMO em todos os subsistemas do SIN foi a atualização da previsão de vazões.

Figura 3 – Análise da variação do CMO nos subsistemas SE/CO

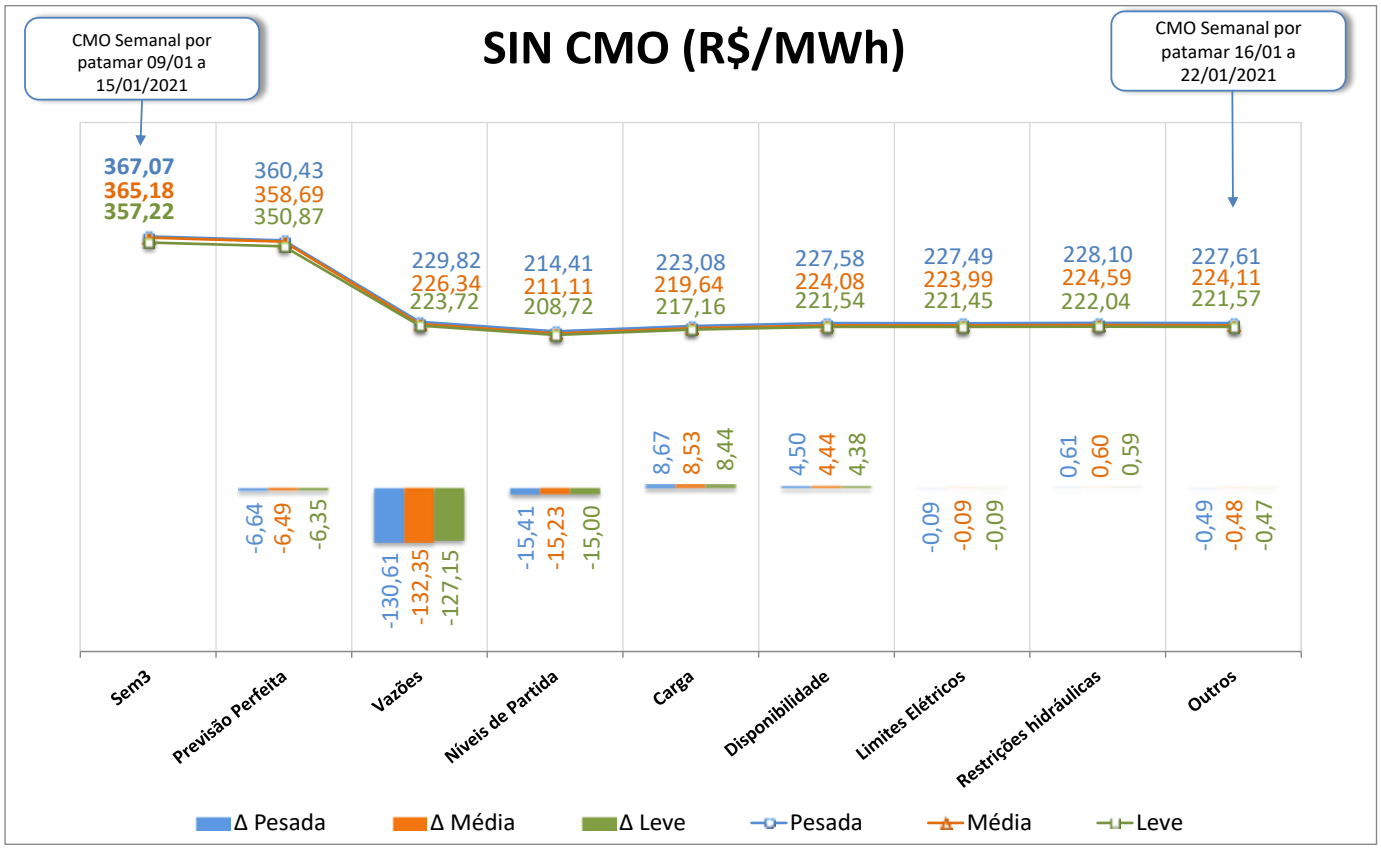

O conteúdo desta publicação foi produzido pelo ONS com base em dados e informações de conhecimento público. É de responsabilidade exclusiva dos agentes e demais interessados a obtenção de outros dados e informações, a realização de análises, estudos e avaliações para fins de tomada de decisões, definição de estratégias de atuação, assunção de compromissos e obrigações e quaisquer outras finalidades, em qualquer tempo e sob qualquer condição. É proibida a reprodução ou utilização total ou parcial do presente sem a identificação da fonte.

7. GERAÇÃO TÉRMICA

A Figura 4 apresenta, para cada subsistema, o despacho térmico por modalidade, para a próxima semana operativa.

Figura 4 – Geração térmica para a próxima semana operativa

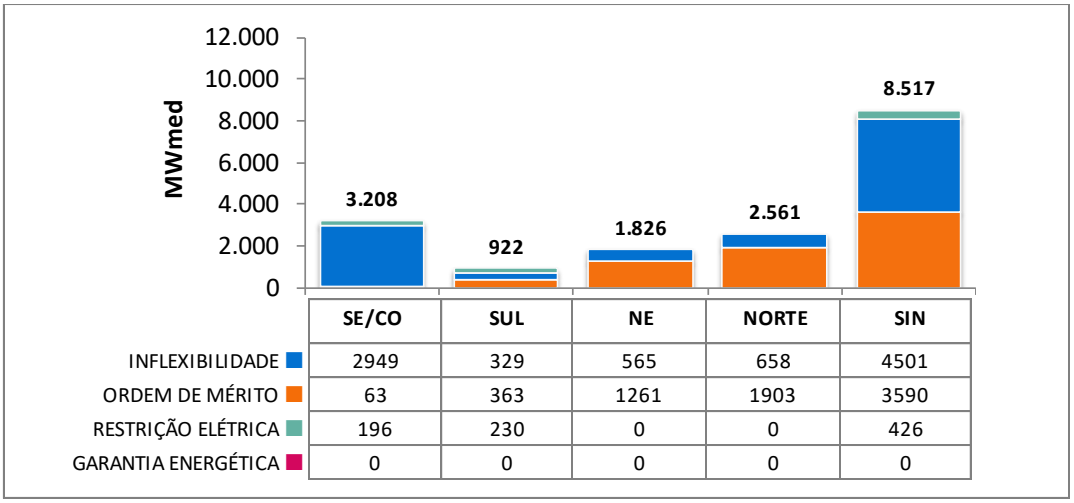

Na tabela abaixo segue a Indicação de despacho antecipado por ordem de mérito de custo para a semana de 20/03/2021 a 26/03/2021.

Tabela 4 – UTEs com contrato de combustível GNL

UTE			Benefício (R$/MWh)		
Usina	Cod	CVU (R$/MWh)	Carga Pesada	Carga Média	Carga Leve
SANTA CRUZ	86	162,47	156,52 (2)	156,52 (2)	156,25 (2)
LUIZORMELO	15	244,51	156,52 (2)	156,52 (2)	156,25 (2)
PSERGIPE I	224	224,88	126,26 (2)	126,10 (2)	125,92 (2)

(1) Comandado o despacho antecipado por ordem de mérito de custo nesse patamar

(2) NÃO foi comandado o despacho antecipado por ordem de mérito de custo nesse patamar

Apesar da UTE Luiz O. R. Melo não estar despachada por ordem de mérito, há necessidade do despacho de, pelo menos, 204 MW dessa usina para reduzir o risco de corte de carga na região de Governador Valadares e na região Norte do Espírito Santo. Desta forma, a UTE Luiz O. R. Melo deverá ser despachada por razão elétrica, na referida semana, em 204 MW.

O conteúdo desta publicação foi produzido pelo ONS com base em dados e informações de conhecimento público. É de responsabilidade exclusiva dos agentes e demais interessados a obtenção de outros dados e informações, a realização de análises, estudos e avaliações para fins de tomada de decisões, definição de estratégias de atuação, assunção de compromissos e obrigações e quaisquer outras finalidades, em qualquer tempo e sob qualquer condição. É proibida a reprodução ou utilização total ou parcial do presente sem a identificação da fonte.

8. IMPORTAÇÃO DE ENERGIA DA REPÚBLICA ORIENTAL DO URUGUAI

8.1. República Oriental do Uruguai

Para a próxima semana operativa, foram declaradas as seguintes ofertas de importação de energia da República Oriental do Uruguai para o Sistema Interligado Nacional - SIN através das conversoras de Rivera (70 MW) e Melo (500 MW).

- **Eletrobras**

Tabela 5 – Energia ofertada para importação

	Oferta de energia para a semana de 16/01 a 22/01 (MWmed)		
	Bloco 1	Bloco 2	Total
Carga Pesada	150,0	135,0	285,0
Carga Média	150,0	135,0	285,0
Carga Leve	250,0	35,0	285,0
CVU (R$/MWh)	1.136,73	1.322,81	

- **Enel**

Conforme declaração do agente, esta importação poderá ser realizada exclusivamente pela conversora Melo.

Tabela 6 – Energia ofertada para importação

	Oferta de Energia para a Semana de 16/01 a 22/01 (MWmed)		
	Bloco 1	Bloco 2	Total
Carga Pesada	150,0	135,0	285,0
Carga Média	150,0	135,0	285,0
Carga Leve	250,0	35,0	285,0
CVU (R$/MWh)	1.148,63	1.336,39	

8.2. República da Argentina

- **Enel**

Para a próxima semana operativa, foi declarada a seguinte oferta de importação de energia da República da Argentina para o SIN através das conversoras de Garabi 1 (1.100 MW) e Garabi 2 (1.100 MW).

Tabela 7 – Energia ofertada para importação

	Oferta de Energia para a Semana de 16/01 a 22/01 (MWmed)						
	Bloco 1	Bloco 2	Bloco 3	Bloco 4	Bloco 5	Bloco 6	Total
Carga Pesada	200,0	200,0	200,0	200,0	700,0	700,0	2.200,0
Carga Média	200,0	200,0	200,0	200,0	700,0	700,0	2.200,0
Carga Leve	200,0	200,0	200,0	200,0	700,0	700,0	2.200,0
CVU (R$/MWh)	883,34	1.012,70	1.142,05	1.206,73	1.333,60	1.398,28	

Nota: Detalhes sobre a importação de energia vide Portaria Nº 339, de 15 de agosto de 2018 disponível em: http://pesquisa.in.gov.br/imprensa/jsp/visualiza/index.jsp?data=17/08/2018&jornal=515&pagina=60&totalArquivos=136

O conteúdo desta publicação foi produzido pelo ONS com base em dados e informações de conhecimento público. É de responsabilidade exclusiva dos agentes e demais interessados a obtenção de outros dados e informações, a realização de análises, estudos e avaliações para fins de tomada de decisões, definição de estratégias de atuação, assunção de compromissos e obrigações e quaisquer outras finalidades, em qualquer tempo e sob qualquer condição. É proibida a reprodução ou utilização total ou parcial do presente sem a identificação da fonte.

9. ESTIMATIVA DE ENCARGOS OPERATIVOS

A tabela a seguir apresenta a expectativa do custo de despacho térmico por restrição elétrica para esta semana operativa.

Tabela 8 – Expectativa de custo de despacho térmico por Restrição Elétrica

UTE Potência Instalada (MW)	CVU (R$/MWh)	Geração (MWmed)			ESS ELÉTRICO
		Carga Pesada	Carga Média	Carga Leve	
LUIZORMELO (204)	R$ 244,51	196,0	196,0	196,0	**R$ 685.114,09**
TOTAL SE/CO					R$ 685.114,09

10. ARMAZENAMENTOS OPERATIVOS

Para uma melhor avaliação de diversos cenários hidrometeorológicos, notadamente, aqueles de curto prazo e suas influências nas previsões de vazões nos subsistemas, os resultados desta revisão do PMO contemplam cenários de afluências visando melhor representar a ocorrência de precipitação e, consequentemente, seus efeitos sobre as afluências e armazenamentos.

Além dos resultados associados ao valor esperado das previsões de afluências, as simulações operativas também foram realizadas com os limites superior e inferior das previsões de afluências. Apresentamos a seguir os resultados obtidos com a aplicação dos diferentes cenários de afluência.

Tabela 9 – Previsão de ENA dos cenários de sensibilidade

Subsistema	ENERGIAS NATURAIS AFLUENTES					
	Previsão Mensal					
	LI		VE		LS	
	(MWmed)	%MLT	(MWmed)	%MLT	(MWmed)	%MLT
SE/CO	41.771	**64**	49.264	**75**	56.785	**86**
Sul	4.796	**63**	6.567	**87**	8.237	**109**
Nordeste	5.046	**37**	6.097	**45**	7.253	**53**
Norte	8.876	**57**	10.032	**64**	11.188	**71**

Tabela 10 – Previsão de %EARmáx para o final do mês

Subsistema	% EARmáx 15/01	% EARmáx - 31/01		
	NÍVEL INICIAL	NÍVEL PMO		
	VE	LI	VE	LS
SE/CO	20,9	22,7	25,9	28,9
Sul	26,3	14,6	19,7	27,4
Nordeste	50,2	49,3	51,8	54,1
Norte	28,1	27,6	31,5	35,8

O conteúdo desta publicação foi produzido pelo ONS com base em dados e informações de conhecimento público. É de responsabilidade exclusiva dos agentes e demais interessados a obtenção de outros dados e informações, a realização de análises, estudos e avaliações para fins de tomada de decisões, definição de estratégias de atuação, assunção de compromissos e obrigações e quaisquer outras finalidades, em qualquer tempo e sob qualquer condição. É proibida a reprodução ou utilização total ou parcial do presente sem a identificação da fonte.

11. RESERVATÓRIOS EQUIVALENTES DE ENERGIA

A seguir são apresentadas as previsões de Energia Natural Afluente para a próxima semana operativa e para o mês de janeiro, bem como as previsões de Energia Armazenada nos Reservatórios Equivalentes de Energia – REE, desta revisão do PMO.

Tabela 11 – Previsão de ENA por REE

Valor Esperado das Energias Naturais Afluentes				
REE	Previsão Semanal		Previsão Mensal	
	16/01/2021 a 22/01/2021		jan-21	
	(MWmed)	%MLT	(MWmed)	%MLT
Sudeste	6.526	64	6.488	64
Madeira	7.829	96	7.351	90
Teles Pires	1.970	60	1.922	59
Itaipu	4.710	140	4.005	119
Paraná	27.211	74	26.756	72
Paranapanema	2.328	63	2.202	60
Sul	3.001	88	2.422	71
Iguaçu	4.989	119	4.145	99
Nordeste	6.618	49	6.097	45
Norte	5.608	59	5.343	56
Belo Monte	4.528	80	4.158	74
Manaus	619	122	581	114

Tabela 12 – Previsão de %EARmáx por REE

% Energia Armazenável Máxima		
REE	Previsão Semanal	Previsão Mensal
	22-jan	31-jan
	(%EARmáx)	(%EARmáx)
Sudeste	26,7	27,4
Madeira	11,5	20,3
Teles Pires	31,6	16,3
Itaipu	4,3	3,7
Paraná	21,7	25,9
Paranapanema	17,0	21,7
Sul	18,8	15,9
Iguaçu	26,2	23,0
Nordeste	50,8	51,8
Norte	28,9	32,4
Belo Monte	77,6	80,3
Manaus	14,9	13,3

O conteúdo desta publicação foi produzido pelo ONS com base em dados e informações de conhecimento público. É de responsabilidade exclusiva dos agentes e demais interessados a obtenção de outros dados e informações, a realização de análises, estudos e avaliações para fins de tomada de decisões, definição de estratégias de atuação, assunção de compromissos e obrigações e quaisquer outras finalidades, em qualquer tempo e sob qualquer condição. É proibida a reprodução ou utilização total ou parcial do presente sem a identificação da fonte.

12. DESPACHO TÉRMICO POR MODALIDADE, PATAMAR DE CARGA E USINA

Nas tabelas abaixo, a diferenciação entre geração por inflexibilidade e por ordem de mérito tem caráter informativo, com o objetivo de detalhar a informação de inflexibilidade enviada pelos respectivos agentes para esta revisão do PMO. Ressalta-se que nas etapas de Programação Diária e Tempo Real, o montante despachado nas usinas termelétricas indicadas por ordem de mérito é plenamente intitulado como ordem de mérito.

REGIÃO SUDESTE/CENTRO-OESTE

Combustível	Combustível	CVU (R$/MWh)	Inflexibilidade			Ordem de Mérito			Total Mérito e INFL.			Razão Elétrica			Total UTE		
			P	M	L	P	M	L	P	M	L	P	M	L	P	M	L
ATLAN_CSA (255)	Resíduos	0,00	169,9	169,9	169,9				169,9	169,9	169,9				169,9	169,9	169,9
ANGRA 2 (1350)	Nuclear	20,12	1220,0	1220,0	1220,0	0,0	0,0	0,0	1220,0	1220,0	1220,0				1220,0	1220,0	1220,0
ANGRA 1 (640)	Nuclear	31,17	640,0	640,0	640,0	0,0	0,0	0,0	640,0	640,0	640,0				640,0	640,0	640,0
NORTEFLU 1 (400)	Gás	83,80	400,0	400,0	400,0	0,0	0,0	0,0	400,0	400,0	400,0				400,0	400,0	400,0
NORTEFLU 2 (100)	Gás	94,87	100,0	100,0	100,0	0,0	0,0	0,0	100,0	100,0	100,0				100,0	100,0	100,0
UTE STAVI (41)	Biomassa	121,49				0,0	0,0	0,0	0,0	0,0	0,0				0,0	0,0	0,0
BAIXADA FL (530)	Gás	159,73				0,0	0,0	0,0	0,0	0,0	0,0				0,0	0,0	0,0
SANTA CRUZ (500)	GNL	162,47															
NORTEFLU 3 (200)	Gás	181,36	200,0	200,0	200,0	0,0	0,0	0,0	200,0	200,0	200,0				200,0	200,0	200,0
ATLANTICO (235)	Resíduos	193,82	218,7	218,7	218,7	0,0	0,0	0,0	218,7	218,7	218,7				218,7	218,7	218,7
T.LAGOAS (350)	Gás	224,56				263,6			263,6						263,6		
LUIZORMELO (204)	GNL	244,51										196,0	196,0	196,0	196,0	196,0	196,0
TERMORIO (1036)	Gás	267,93															
JUIZ DE FO (87)	Gás	283,74															
ST.CRUZ 34 (436)	Óleo	310,41															
CUBATAO (216)	Gás	335,99															
SEROPEDICA (386)	Gás	343,77															
NORTEFLU 4 (127)	Gás	401,52															
PIRAT.12 O (200)	Gás	470,34															
CUIABA CC (529)	Gás	487,65															
NPIRATINGA (572)	Gás	548,04															
IBIRITE (226)	Gás	604,49															
T.MACAE (929)	Gás	612,39															
VIANA (175)	Óleo	717,44															
PALMEIR_GO (176)	Diesel	761,08															
TNORTE 2 (340)	Óleo	910,86															
CAMPOS (25)	Gás	978,10															
DAIA (44)	Diesel	1178,85															
GOIANIA 2 (140)	Diesel	1236,05															
XAVANTES (54)	Diesel	1695,49															
TOTAL SE/CO (10503)			2948,60	2948,60	2948,60	263,6	0,0	0,0	3212,2	2948,6	2948,6	196,0	196,0	196,0	3408,2	3144,6	3144,6

REGIÃO SUL

Combustível	Combustível	CVU (R$/MWh)	Inflexibilidade			Ordem de Mérito			Total Mérito e INFL.			Razão Elétrica			Total UTE		
			P	M	L	P	M	L	P	M	L	P	M	L	P	M	L
PAMPA SUL (345)	Carvão	69,75				0,0	0,0	0,0	0,0	0,0	0,0				0,0	0,0	0,0
CANDIOTA_3 (350)	Carvão	87,06	320,0	320,0	320,0	0,0	0,0	0,0	320,0	320,0	320,0				320,0	320,0	320,0
SAO SEPE (8)	Biomassa	87,75	7,0	7,0	7,0	0,0	0,0	0,0	7,0	7,0	7,0				7,0	7,0	7,0
J.LACER. C(363)	Carvão	206,84				363,0	363,0	363,0	363,0	363,0	363,0				363,0	363,0	363,0
J.LACER. B(262)	Carvão	244,14										160,0	160,0	160,0	160,0	160,0	160,0
J.LAC. A2 (132)	Carvão	245,21										70,0	70,0	70,0	70,0	70,0	70,0
J.LAC. A1 (100)	Carvão	270,48															
MADEIRA (4)	Biomassa	311,70	2,0	2,0	2,0				2,0	2,0	2,0				2,0	2,0	2,0
FIGUEIRA(20)	Carvão	475,68															
URUGUAIANA (640)	Gás	606,28															
ARAUCARIA (484)	Gás	697,55															
CANOAS (249)	Diesel	698,14															
TOTAL SUL (2957)			329,00	329,00	329,00	363,0	363,0	363,0	692,0	692,0	692,0	230,0	230,0	230,0	922,0	922,0	922,0

O conteúdo desta publicação foi produzido pelo ONS com base em dados e informações de conhecimento público. É de responsabilidade exclusiva dos agentes e demais interessados a obtenção de outros dados e informações, a realização de análises, estudos e avaliações para fins de tomada de decisões, definição de estratégias de atuação, assunção de compromissos e obrigações e quaisquer outras finalidades, em qualquer tempo e sob qualquer condição. É proibida a reprodução ou utilização total ou parcial do presente sem a identificação da fonte.

REGIÃO NORDESTE																	
Combustível	Combustível	CVU (R$/MWh)	Inflexibilidade			Ordem de Mérito			Total Mérito e INFL.			Razão Elétrica			Total UTE		
			P	M	L	P	M	L	P	M	L	P	M	L	P	M	L
ERB CANDEI (17)	Biomassa	87,81	4,5	4,5	4,5	8,5	8,5	8,5	13,0	13,0	13,0				13,0	13,0	13,0
TERMOPE (533)	Gás	153,27	532,7	532,7	532,7	0,0	0,0	0,0	532,7	532,7	532,7				532,7	532,7	532,7
PROSPERIDA (28)	Gás	165,61	28,0	28,0	28,0	0,0	0,0	0,0	28,0	28,0	28,0				28,0	28,0	28,0
P.PECEM1 (720)	Carvão	201,85				720,0	720,0	720,0	720,0	720,0	720,0				720,0	720,0	720,0
P.PECEM2 (365)	Carvão	211,15				365,0	365,0	365,0	365,0	365,0	365,0				365,0	365,0	365,0
FORTALEZA (327)	Gás	223,72				326,6	326,6		326,6	326,6					326,6	326,6	
PSERGIPE I (1516)	GNL	224,88															
T.CAMACARI (120)	Gás	345,02															
TERMOCEARA (223)	Gás	371,45															
SYKUE I (30)	Biomassa	510,12															
PERNAMBU_3 (201)	Óleo	612,97															
VALE ACU (368)	Gás	649,95															
T.BAHIA (186)	Gás	666,27															
MARACANAU (168)	Óleo	694,40															
TERMOCABO (50)	Óleo	708,79															
TERMONE (171)	Óleo	713,79															
TERMOPB (171)	Óleo	713,79															
CAMPINA_GR (169)	Óleo	717,45															
SUAPE II (381)	Óleo	725,23															
GLOBAL I (149)	Óleo	813,75															
GLOBAL II (149)	Óleo	813,75															
BAHIA_1 (31)	Óleo	815,30															
POTIGUAR_3 (66)	Diesel	1000,82															
POTIGUAR (53)	Diesel	1000,83															
AREMBEPE (150)	Óleo	1019,02															
MURICY (147)	Óleo	1019,02															
ALTOS (13)	Diesel	1024,39															
ARACATI (11)	Diesel	1024,39															
BATURITE (11)	Diesel	1024,39															
C.MAIOR (13)	Diesel	1024,39															
CAUCAIA (15)	Diesel	1024,39															
CRATO (13)	Diesel	1024,39															
IGUATU (15)	Diesel	1024,39															
JUAZEIRO N (15)	Diesel	1024,39															
MARAMBAIA (13)	Diesel	1024,39															
NAZARIA (13)	Diesel	1024,39															
PECEM (15)	Diesel	1024,39															
PETROLINA (136)	Óleo	1118,01															
PAU FERRO (94)	Diesel	1133,07															
TERMOMANAU (143)	Diesel	1133,07															
TOTAL NE (7009)			565,20	565,20	565,20	1420,1	1420,1	1093,5	1985,3	1985,3	1658,7	0,0	0,0	0,0	1985,3	1985,3	1658,7

REGIÃO NORTE																	
Combustível	Combustível	CVU (R$/MWh)	Inflexibilidade			Ordem de Mérito			Total Mérito e INFL.			Razão Elétrica			Total UTE		
			P	M	L	P	M	L	P	M	L	P	M	L	P	M	L
C. ROCHA (85)	Gás	0,00	65,0	65,0	65,0				65,0	65,0	65,0				65,0	65,0	65,0
JARAQUI (75)	Gás	0,00	63,0	63,0	63,0				63,0	63,0	63,0				63,0	63,0	63,0
MANAUARA (67)	Gás	0,00	64,5	64,5	64,5				64,5	64,5	64,5				64,5	64,5	64,5
PONTA NEGR (66)	Gás	0,00	64,0	64,0	64,0				64,0	64,0	64,0				64,0	64,0	64,0
TAMBAQUI (93)	Gás	0,00	63,0	63,0	63,0				63,0	63,0	63,0				63,0	63,0	63,0
APARECIDA (166)	Gás	82,15	75,0	75,0	75,0	29,0	29,0	29,0	104,0	104,0	104,0				104,0	104,0	104,0
UTE MAUA 3 (591)	Gás	82,15	264,0	264,0	264,0	326,8	326,8	326,8	590,8	590,8	590,8				590,8	590,8	590,8
MARANHAO3 (519)	Gás	85,72				490,0	515,8	513,0	490,0	515,8	513,0				490,0	515,8	513,0
MARAN_VL_7 (336)	Gás	150,79				323,9	317,7	292,6	323,9	317,7	292,6				323,9	317,7	292,6
MARAN_VL22 (1)	Gás	150,79				1,1	1,1	1,1	1,1	1,1	1,1				1,1	1,1	1,1
MARANIVL_7 (336)	Gás	150,79				323,8	335,1	333,9	323,8	335,1	333,9				323,8	335,1	333,9
MARANIVL22 (1)	Gás	150,79				1,1	1,1	1,1	1,1	1,1	1,1				1,1	1,1	1,1
PARNAIB_IV (56)	Gás	151,69				37,5	37,5	37,5	37,5	37,5	37,5				37,5	37,5	37,5
P. ITAQUI (360)	Carvão	205,29				360,1	360,1	360,1	360,1	360,1	360,1				360,1	360,1	360,1
N.VEN2_L22 (27)	Gás	232,01															
N.VEN2_L7 (151)	Gás	232,27															
GERAMAR1 (166)	Óleo	717,42															
GERAMAR2 (166)	Óleo	717,42															
TOTAL NORTE (3264)			658,5	658,5	658,5	1893,3	1924,2	1895,1	2551,8	2582,7	2553,6	0,0	0,0	0,0	2551,8	2582,7	2553,6

O conteúdo desta publicação foi produzido pelo ONS com base em dados e informações de conhecimento público. É de responsabilidade exclusiva dos agentes e demais interessados a obtenção de outros dados e informações, a realização de análises, estudos e avaliações para fins de tomada de decisões, definição de estratégias de atuação, assunção de compromissos e obrigações e quaisquer outras finalidades, em qualquer tempo e sob qualquer condição. É proibida a reprodução ou utilização total ou parcial do presente sem a identificação da fonte.