1. APRESENTAÇÃO

Na semana de 16/01 a 22/01/2021 ocorreram totais elevados de precipitação na bacia do rio Iguaçu, na incremental a UHE Itaipu e em pontos isolados do Paranapanema, bem como chuva fraca nas bacias dos rios Jacuí e Uruguai. As bacias hidrográficas das regiões Sudeste e Centro-Oeste apresentaram pancadas de chuva em pontos isolados no início da semana, enquanto as bacias da região Norte no decorrer da semana.

Na semana de 23/01 a 29/01/2021 deve ocorrer chuva fraca à moderada nas bacias dos rios Jacuí, Uruguai e em pontos isolados do Iguaçu e da incremental a UHE Itaipu e precipitação de intensidade fraca no Paranapanema. As bacias dos rios Tietê, Grande, Paranaíba, Tocantins, Xingu e Madeira permanecem com a condição de pancadas de chuva em pontos isolados.

Para esta semana operativa, houve oferta de energia da República Oriental do Uruguai e da República da Argentina. De acordo com o Art. 2º da Portaria MME nº 339, de 15 de agosto de 2018, as ofertas para importação de energia não foram consideradas na elaboração do PMO.

Os valores médios semanais do Custo Marginal de Operação – CMO dos subsistemas do SIN sofreram as seguintes alterações em relação à semana anterior:

- SE/CO: de R$ 223,70/MWh para R$ 177,73/MWh
- Sul: de R$ 223,70/MWh para R$ 177,73/MWh
- Nordeste: de R$ 223,70/MWh para R$ 177,73/MWh
- Norte: de R$ 223,70/MWh para R$ 177,73/MWh

Desde o dia 01/01/2020, o despacho por ordem de mérito é indicado diariamente pelos resultados do modelo DESSEM. Assim, o despacho por ordem de mérito semanal, conforme publicado nesse documento, tem caráter apenas informativo. Da mesma forma, desde o dia 01/01/2021, a formação de preço deixou o formato semanal/patamar de carga e passou a ser horário, de acordo também com os resultados do modelo DESSEM.

2. NOTÍCIAS

Nos dias 28 e 29 de janeiro será realizada a reunião de elaboração do PMO Fevereiro de 2021, com transmissão ao vivo através do site do ONS.

Como medida adicional de prevenção ao Coronavírus, o ONS informa que está suspensa, temporariamente, a participação presencial nas reuniões.

O conteúdo desta publicação foi produzido pelo ONS com base em dados e informações de conhecimento público. É de responsabilidade exclusiva dos agentes e demais interessados a obtenção de outros dados e informações, a realização de análises, estudos e avaliações para fins de tomada de decisões, definição de estratégias de atuação, assunção de compromissos e obrigações e quaisquer outras finalidades, em qualquer tempo e sob qualquer condição. É proibida a reprodução ou utilização total ou parcial do presente sem a identificação da fonte.

3. ANÁLISE DAS CONDIÇÕES HIDROMETEOROLÓGICAS

3.1. PREVISÃO PARA A PRÓXIMA SEMANA

A atuação de áreas de instabilidade na região Sul no início da próxima semana e o avanço de uma nova frente fria pelo Rio Grande do Sul e Santa Catarina no final ocasionam chuva fraca à moderada nas bacias dos rios Jacuí, Uruguai e em pontos isolados do Iguaçu e da incremental a UHE Itaipu e precipitação de intensidade fraca no Paranapanema (**Figura 1**). As bacias dos rios Tietê, Grande, Paranaíba, Tocantins, Xingu e Madeira permanecem com a condição de pancadas de chuva em pontos isolados.

Figura 1 - Precipitação acumulada prevista pelo modelo ECMWF (ECMWF) para o período de 23/01/2021 a 29/01/2021.

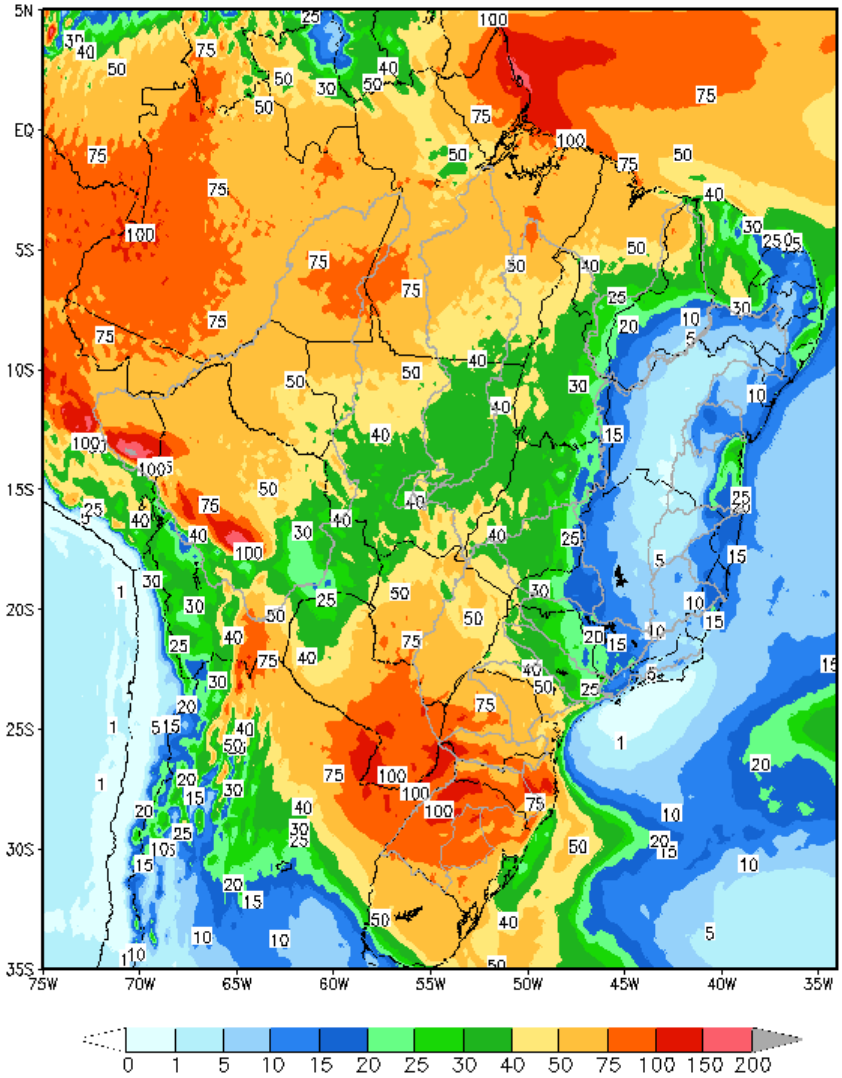

Em comparação com os valores estimados para a semana em curso, prevê-se para a próxima semana operativa ascensão nas afluências dos subsistemas Sul, Nordeste e Norte e recessão nas afluências do subsistema Sudeste/Centro-Oeste. A previsão mensal para janeiro indica a ocorrência de afluências abaixo da média histórica para os subsistemas Sudeste/Centro-Oeste, Nordeste e Norte e acima da média histórica para o subsistema Sul.

O conteúdo desta publicação foi produzido pelo ONS com base em dados e informações de conhecimento público. É de responsabilidade exclusiva dos agentes e demais interessados a obtenção de outros dados e informações, a realização de análises, estudos e avaliações para fins de tomada de decisões, definição de estratégias de atuação, assunção de compromissos e obrigações e quaisquer outras finalidades, em qualquer tempo e sob qualquer condição. É proibida a reprodução ou utilização total ou parcial do presente sem a identificação da fonte.

Tabela 1 – Previsão de ENAs da Revisão 4 de janeiro/2021

Revisão 4 do PMO de janeiro/2021 - ENAs previstas				
Subsistema	23/01 a 29/01/2021		Mês de janeiro	
	MWmed	%MLT	MWmed	%MLT
SE/CO	45.298	69	45.773	70
S	19.435	257	10.069	133
NE	7.181	53	6.304	46
N	9.215	59	8.235	53

4. PREVISÃO DE CARGA

A manutenção da trajetória de recuperação do setor industrial, associada a ocorrência de elevadas temperaturas verificadas justificam às taxas de crescimento apresentada pela carga do SIN.

As previsões de carga consolidadas para a próxima semana operativa do mês de janeiro levaram em consideração a manutenção do comportamento observado no setor industrial e as sinalizações meteorológicas apresentadas a seguir:

- Para as capitais do subsistema Sudeste/Centro-Oeste as previsões indicam a permanência das temperaturas elevadas, semelhante ao observado na semana em curso.
- Para o subsistema Sul há expectativa de elevação das temperaturas médias nas capitais da região mesmo com a previsão de ocorrência de precipitação em grande parte do período.
- As capitais dos subsistemas Nordeste e Norte, seguem com expectativa de manutenção. das temperaturas médias, semelhante ao observado nas últimas semanas. Cabe destacar a previsão de ocorrência de precipitação em Fortaleza e nas capitais do Subsistemas Norte.

As taxas de crescimento previstas para o mês de janeiro em relação ao mesmo mês de 2020, são de 3,0%, 1,7% e 2,1% para os subsistemas Sudeste/Centro-Oeste, Nordeste e Norte, respectivamente. Para o subsistema Sul é previsto um decréscimo de 0,4%.

Tabela 2 – Evolução da carga do PMO de janeiro 2021

Subsistema	CARGA SEMANAL (MWmed)						CARGA MENSAL (MWmed)	
	1ª Sem	2ª Sem	3ª Sem	4ª Sem	5ª Sem	6ª Sem	jan/21	Var. (%) jan/21 -> jan/20
Sudeste	37.644	40.262	42.645	42.604	42.848	43.077	42.010	3,0%
Sul	10.876	12.475	13.615	12.600	13.018	13.158	12.876	-0,4%
Nordeste	11.213	11.669	11.792	11.448	11.638	11.917	11.641	1,7%
Norte	5.642	5.729	5.623	5.424	5.584	5.594	5.592	2,1%
SIN	**65.375**	**70.135**	**73.675**	**72.076**	**73.088**	**73.746**	**72.119**	**2,1%**

O conteúdo desta publicação foi produzido pelo ONS com base em dados e informações de conhecimento público. É de responsabilidade exclusiva dos agentes e demais interessados a obtenção de outros dados e informações, a realização de análises, estudos e avaliações para fins de tomada de decisões, definição de estratégias de atuação, assunção de compromissos e obrigações e quaisquer outras finalidades, em qualquer tempo e sob qualquer condição. É proibida a reprodução ou utilização total ou parcial do presente sem a identificação da fonte.

5. PRINCIPAIS RESULTADOS

5.1. CUSTO MARGINAL DE OPERAÇÃO (CMO)

A tabela a seguir apresenta o CMO, por subsistema e patamar de carga para próxima semana operativa.

Tabela 3 – CMO por patamar de carga

Patamares de Carga	CMO (R$/MWh)			
	SE/CO	S	NE	N
Pesada	180,25	180,25	180,25	180,25
Média	180,04	180,04	180,04	180,04
Leve	175,20	175,20	175,20	175,20
Média Semanal	177,73	177,73	177,73	177,73

Na figura a seguir é apresentada a evolução do CMO médio semanal ao longo deste PMO.

Figura 2 – Evolução semanal do CMO

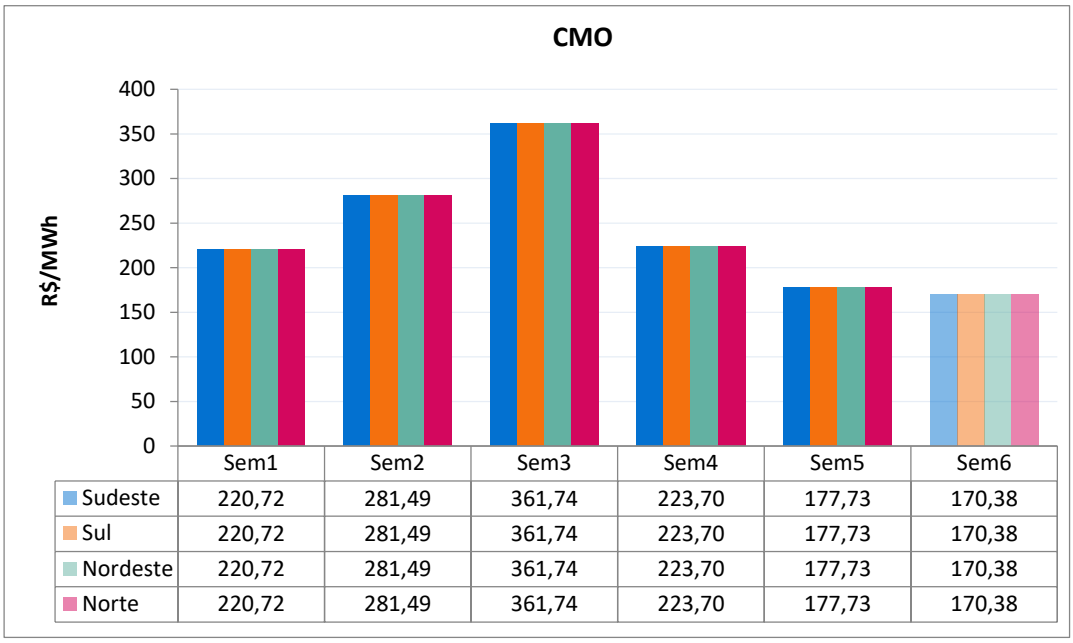

5.2. POLÍTICA DE OPERAÇÃO ENERGÉTICA

Para esta semana operativa, está prevista a seguinte política de intercâmbio de energia entre regiões:

Região SE/CO → Geração dimensionada para fechamento do balanço energético do SIN.

Região Sul → Geração hidráulica modulando em função dos recursos energéticos da região, com a exploração do intercâmbio de energia sempre que necessário, respeitando-se os limites elétricos vigentes.

Região NE → Redução da geração eólica e da exportação de energia, modulando em função dos recursos energéticos da região, respeitando-se os limites elétricos vigentes.

Região Norte → Aumento das disponibilidades energéticas e da sua exploração, respeitando-se os limites elétricos vigentes.

O conteúdo desta publicação foi produzido pelo ONS com base em dados e informações de conhecimento público. É de responsabilidade exclusiva dos agentes e demais interessados a obtenção de outros dados e informações, a realização de análises, estudos e avaliações para fins de tomada de decisões, definição de estratégias de atuação, assunção de compromissos e obrigações e quaisquer outras finalidades, em qualquer tempo e sob qualquer condição. É proibida a reprodução ou utilização total ou parcial do presente sem a identificação da fonte.

6. ANÁLISE DA VARIAÇÃO SEMANAL DO CMO

Esta análise visa identificar os principais parâmetros cujas atualizações impactaram os CMO desta revisão do PMO, em comparação com os valores obtidos na revisão anterior.

Foram realizados 8 estudos, onde o caso inicial foi construído com base nos dados oficiais da última revisão deste PMO. Neste primeiro estudo a partida dos reservatórios foi estimada conforme indicado para esta semana na última revisão.

O segundo estudo foi realizado com os dados do caso inicial sendo substituída a previsão de vazões para esta revisão.

A partir do conjunto de dados do segundo estudo foram elaborados os demais casos onde foram atualizados, sequencialmente, as seguintes informações: níveis de partida dos reservatórios, previsão de carga, disponibilidades das usinas, limites elétricos, restrições hidráulicas e, por fim, os demais dados que compõem toda informação referente a atual revisão.

Os principais fatores que influenciaram na redução do CMO em todos os subsistemas do SIN foram a atualização da previsão de vazões, os níveis de partida dos reservatórios e a atualização da previsão de carga.

Figura 3 – Análise da variação do CMO em todos os subsistemas do SIN

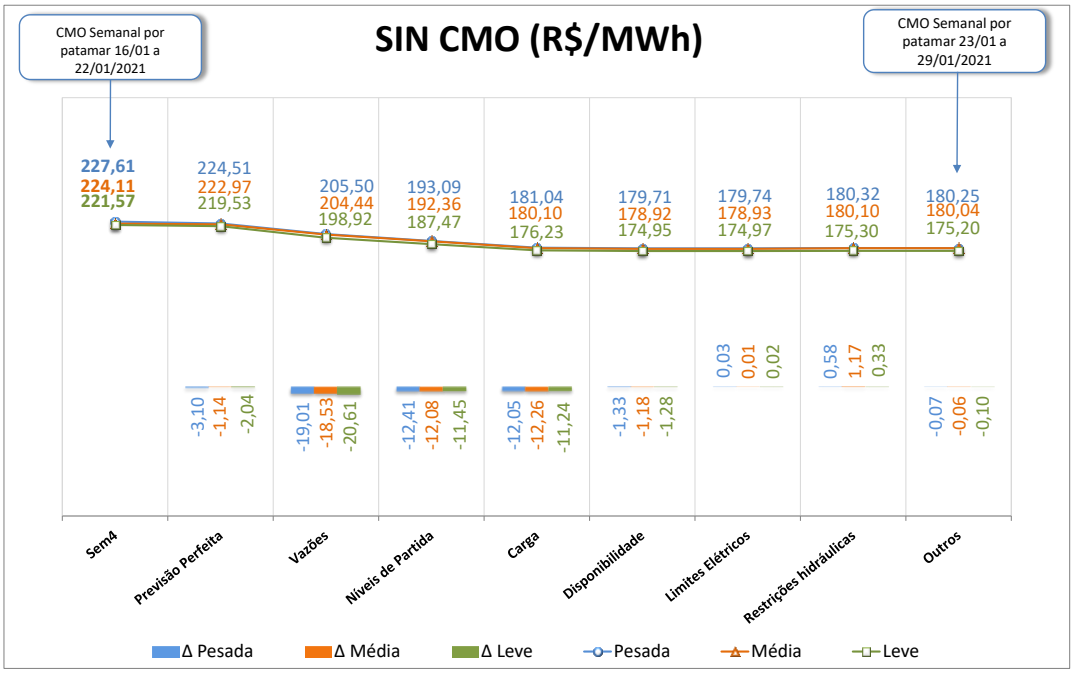

O conteúdo desta publicação foi produzido pelo ONS com base em dados e informações de conhecimento público. É de responsabilidade exclusiva dos agentes e demais interessados a obtenção de outros dados e informações, a realização de análises, estudos e avaliações para fins de tomada de decisões, definição de estratégias de atuação, assunção de compromissos e obrigações e quaisquer outras finalidades, em qualquer tempo e sob qualquer condição. É proibida a reprodução ou utilização total ou parcial do presente sem a identificação da fonte.

7. GERAÇÃO TÉRMICA

A Figura 4 apresenta, para cada subsistema, o despacho térmico por modalidade, para a próxima semana operativa.

Figura 4 – Geração térmica para a próxima semana operativa

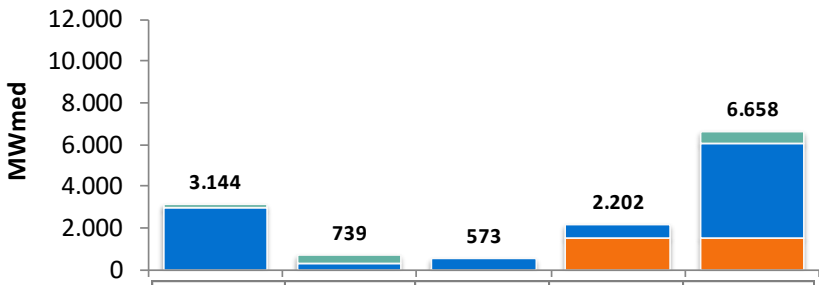

	SE/CO	SUL	NE	NORTE	SIN
INFLEXIBILIDADE	2948	329	565	658	4500
ORDEM DE MÉRITO	0	0	8	1544	1552
RESTRIÇÃO ELÉTRICA	196	410	0	0	606
GARANTIA ENERGÉTICA	0	0	0	0	0

Na tabela abaixo segue a Indicação de despacho antecipado por ordem de mérito de custo para a semana de 27/03/2021 a 02/04/2021.

Tabela 4 – UTEs com contrato de combustível GNL

UTE			Benefício (R$/MWh)		
Nome	Cod	CVU (R$/MWh)	Carga Pesada	Carga Média	Carga Leve
SANTA CRUZ	86	162,47	156,85 (2)	156,85 (2)	156,61 (2)
LUIZORMELO	15	244,51	156,85 (2)	156,85 (2)	156,61 (2)
PSERGIPE I	224	224,88	127,94 (2)	127,79 (2)	127,60 (2)

(1) Comandado o despacho antecipado por ordem de mérito de custo nesse patamar

(2) NÃO foi comandado o despacho antecipado por ordem de mérito de custo nesse patamar

Apesar da UTE Luiz O. R. Melo não estar despachada por ordem de mérito, há necessidade do despacho de, pelo menos, 204 MW dessa usina para reduzir o risco de corte de carga na região de Governador Valadares e na região Norte do Espírito Santo. Desta forma, a UTE Luiz O. R. Melo deverá ser despachada por razão elétrica, na referida semana, em 204 MW.

Ressalta-se que, embora a UTE Santa Cruz não esteja despachada antecipadamente por ordem de mérito de custo, o ONS comanda seu despacho antecipado, para a semana de 27/03 a 02/04/2021, por garantia energética.

O conteúdo desta publicação foi produzido pelo ONS com base em dados e informações de conhecimento público. É de responsabilidade exclusiva dos agentes e demais interessados a obtenção de outros dados e informações, a realização de análises, estudos e avaliações para fins de tomada de decisões, definição de estratégias de atuação, assunção de compromissos e obrigações e quaisquer outras finalidades, em qualquer tempo e sob qualquer condição. É proibida a reprodução ou utilização total ou parcial do presente sem a identificação da fonte.

8. IMPORTAÇÃO DE ENERGIA DA REPÚBLICA ORIENTAL DO URUGUAI

8.1. República Oriental do Uruguai

Para a próxima semana operativa, foram declaradas as seguintes ofertas de importação de energia da República Oriental do Uruguai para o Sistema Interligado Nacional - SIN através das conversoras de Rivera (70 MW) e Melo (500 MW).

- **Eletrobras**

Tabela 5 – Energia Ofertada para Importação

	Oferta de Energia para a Semana de 23/01 a 29/01 (MWmed)		
	Bloco 1	Bloco 2	Total
Carga Pesada	150,0	135,0	285,0
Carga Média	150,0	135,0	285,0
Carga Leve	250,0	35,0	285,0
CVU (R$/MWh)	1.196,61	1.322,04	

- **Enel**

Conforme declaração do agente, esta importação poderá ser realizada exclusivamente pela conversora Melo.

Tabela 6 – Energia Ofertada para Importação

	Oferta de Energia para a Semana de 23/01 a 29/01 (MWmed)		
	Bloco 1	Bloco 2	Total
Carga Pesada	150,0	135,0	285,0
Carga Média	150,0	135,0	285,0
Carga Leve	250,0	35,0	285,0
CVU (R$/MWh)	1.206,73	1.332,91	

O conteúdo desta publicação foi produzido pelo ONS com base em dados e informações de conhecimento público. É de responsabilidade exclusiva dos agentes e demais interessados a obtenção de outros dados e informações, a realização de análises, estudos e avaliações para fins de tomada de decisões, definição de estratégias de atuação, assunção de compromissos e obrigações e quaisquer outras finalidades, em qualquer tempo e sob qualquer condição. É proibida a reprodução ou utilização total ou parcial do presente sem a identificação da fonte.

8.2. República da Argentina

- **Enel**

Para a próxima semana operativa, foi declarada a seguinte oferta de importação de energia da República da Argentina para o SIN através das conversoras de Garabi 1 (1.100 MW) e Garabi 2 (1.100 MW).

Tabela 7 – Energia Ofertada para Importação

	Oferta de Energia para a Semana de 23/01 a 29/01 (MWmed)						
	Bloco 1	Bloco 2	Bloco 3	Bloco 4	Bloco 5	Bloco 6	Total
Carga Pesada	200,0	200,0	200,0	600,0	800,0	200,0	2.200
Carga Média	200,0	200,0	200,0	600,0	800,0	200,0	2.200
Carga Leve	200,0	200,0	200,0	600,0	800,0	200,0	2.200
CVU (R$/MWh)	1.076,65	1.205,92	1.270,55	1.332,86	1.397,21	1.529,08	

Nota: Detalhes sobre a importação de energia vide Portaria Nº 339, de 15 de agosto de 2018 disponível em: http://pesquisa.in.gov.br/imprensa/jsp/visualiza/index.jsp?data=17/08/2018&jornal=515&pagina=60&totalArquivos=136

9. ESTIMATIVA DE ENCARGOS OPERATIVOS

A tabela a seguir apresenta a expectativa do custo de despacho térmico por restrição elétrica para esta semana operativa.

Tabela 8 – Expectativa de custo de despacho térmico por Restrição Elétrica

UTE Potência Instalada (MW)	CVU (R$/MWh)	Geração (MWmed)			ESS ELÉTRICO
		Carga Pesada	Carga Média	Carga Leve	
LUIZORMELO (204)	R$ 244,51	196,0	196,0	196,0	**R$ 2.199.010,30**
TOTAL SE/CO					R$ 2.199.010,30

O conteúdo desta publicação foi produzido pelo ONS com base em dados e informações de conhecimento público. É de responsabilidade exclusiva dos agentes e demais interessados a obtenção de outros dados e informações, a realização de análises, estudos e avaliações para fins de tomada de decisões, definição de estratégias de atuação, assunção de compromissos e obrigações e quaisquer outras finalidades, em qualquer tempo e sob qualquer condição. É proibida a reprodução ou utilização total ou parcial do presente sem a identificação da fonte.

10. ARMAZENAMENTOS OPERATIVOS

Para uma melhor avaliação de diversos cenários hidrometeorológicos, notadamente, aqueles de curto prazo e suas influências nas previsões de vazões nos subsistemas, os resultados desta revisão do PMO contemplam cenários de afluências visando melhor representar a ocorrência de precipitação e, consequentemente, seus efeitos sobre as afluências e armazenamentos.

Além dos resultados associados ao valor esperado das previsões de afluências, as simulações operativas também foram realizadas com os limites superior e inferior das previsões de afluências. Apresentamos a seguir os resultados obtidos com a aplicação dos diferentes cenários de afluência.

Tabela 9 – Previsão de ENA dos cenários de sensibilidade

Subsistema	ENERGIAS NATURAIS AFLUENTES					
	Previsão Mensal					
	LI		VE		LS	
	(MWmed)	%MLT	(MWmed)	%MLT	(MWmed)	%MLT
SE/CO	42.476	**65**	45.773	**70**	49.147	**75**
Sul	7.672	**101**	10.069	**133**	12.340	**163**
Nordeste	5.422	**40**	6.304	**46**	7.247	**53**
Norte	7.689	**49**	8.235	**53**	8.781	**56**

Tabela 10 – Previsão de %EARmáx para o final do mês

Subsistema	% EARmáx 22/01	% EARmáx - 31/01		
	NÍVEL INICIAL	NÍVEL PMO		
	VE	LI	VE	LS
SE/CO	23,0	23,2	24,4	25,8
Sul	29,1	28,1	38,3	48,5
Nordeste	51,2	50,5	52,2	53,7
Norte	30,4	27,1	29,9	31,4

O conteúdo desta publicação foi produzido pelo ONS com base em dados e informações de conhecimento público. É de responsabilidade exclusiva dos agentes e demais interessados a obtenção de outros dados e informações, a realização de análises, estudos e avaliações para fins de tomada de decisões, definição de estratégias de atuação, assunção de compromissos e obrigações e quaisquer outras finalidades, em qualquer tempo e sob qualquer condição. É proibida a reprodução ou utilização total ou parcial do presente sem a identificação da fonte.

11. RESERVATÓRIOS EQUIVALENTES DE ENERGIA

A seguir são apresentadas as previsões de Energia Natural Afluente para a próxima semana operativa e para o mês de janeiro, bem como as previsões de Energia Armazenada nos Reservatórios Equivalentes de Energia – REE, desta revisão do PMO.

Tabela 11 – Previsão de ENA por REE

Valor Esperado das Energias Naturais Afluentes				
REE	Previsão Semanal		Previsão Mensal	
	23/01/2021 a 29/01/2021		jan-21	
	(MWmed)	%MLT	(MWmed)	%MLT
Sudeste	5.092	50	5.610	55
Madeira	8.526	105	7.408	91
Teles Pires	2.342	72	1.870	57
Itaipu	7.706	229	4.451	132
Paraná	18.158	49	23.455	63
Paranapanema	2.850	78	2.439	66
Sul	8.000	235	4.050	119
Iguaçu	11.436	274	6.019	144
Nordeste	7.181	53	6.304	46
Norte	4.445	47	4.318	45
Belo Monte	4.221	75	3.373	60
Manaus	680	134	585	115

Tabela 12 – Previsão de %EARmáx por REE

% Energia Armazenável Máxima		
REE	Previsão Semanal	Previsão Mensal
	29-jan	31-jan
	(%EARmáx)	(%EARmáx)
Sudeste	27,2	27,1
Madeira	12,7	15,1
Teles Pires	36,5	36,2
Itaipu	32,0	51,4
Paraná	22,8	23,3
Paranapanema	22,8	23,9
Sul	27,8	29,0
Iguaçu	43,7	46,7
Nordeste	52,1	52,2
Norte	30,3	30,3
Belo Monte	83,6	85,0
Manaus	19,3	20,2

O conteúdo desta publicação foi produzido pelo ONS com base em dados e informações de conhecimento público. É de responsabilidade exclusiva dos agentes e demais interessados a obtenção de outros dados e informações, a realização de análises, estudos e avaliações para fins de tomada de decisões, definição de estratégias de atuação, assunção de compromissos e obrigações e quaisquer outras finalidades, em qualquer tempo e sob qualquer condição. É proibida a reprodução ou utilização total ou parcial do presente sem a identificação da fonte.

12. DESPACHO TÉRMICO POR MODALIDADE, PATAMAR DE CARGA E USINA

Nas tabelas abaixo, a diferenciação entre geração por inflexibilidade e por ordem de mérito tem caráter informativo, com o objetivo de detalhar a informação de inflexibilidade enviada pelos respectivos agentes para esta Revisão do PMO. Ressalta-se que nas etapas de Programação Diária e Tempo Real, o montante despachado nas usinas termelétricas indicadas por ordem de mérito é plenamente intitulado como ordem de mérito.

REGIÃO SUDESTE/CENTRO-OESTE																	
Combustível	Combustível	CVU (R$/MWh)	Inflexibilidade			Ordem de Mérito			Total Mérito e INFL.			Razão Elétrica			Total UTE		
			P	M	L	P	M	L	P	M	L	P	M	L	P	M	L
ATLAN_CSA (255)	Resíduos	0,00	169,6	169,6	169,6				169,6	169,6	169,6				169,6	169,6	169,6
ANGRA 2 (1350)	Nuclear	20,12	1220,0	1220,0	1220,0	0,0	0,0	0,0	1220,0	1220,0	1220,0				1220,0	1220,0	1220,0
ANGRA 1 (640)	Nuclear	31,17	640,0	640,0	640,0	0,0	0,0	0,0	640,0	640,0	640,0				640,0	640,0	640,0
NORTEFLU 1 (400)	Gás	81,96	400,0	400,0	400,0	0,0	0,0	0,0	400,0	400,0	400,0				400,0	400,0	400,0
NORTEFLU 2 (100)	Gás	93,02	100,0	100,0	100,0	0,0	0,0	0,0	100,0	100,0	100,0				100,0	100,0	100,0
UTE STA VI (41)	Biomassa	121,49				0,0	0,0	0,0									
BAIXADA FL (530)	Gás	159,73				0,0	0,0	0,0									
SANTA CRUZ (500)	GNL	162,47				0,0	0,0	0,0									
NORTEFLU 3 (200)	Gás	177,88	200,0	200,0	200,0	0,0	0,0		200,0	200,0	200,0				200,0	200,0	200,0
ATLANTICO (235)	Resíduos	193,82	218,7	218,7	218,7				218,7	218,7	218,7				218,7	218,7	218,7
T.LAGOAS (350)	Gás	224,56															
LUIZORMELO (204)	GNL	244,51										196,0	196,0	196,0	196,0	196,0	196,0
TERMORIO (1036)	Gás	267,93															
JUIZ DE FO (87)	Gás	283,74															
ST.CRUZ 34 (436)	Óleo	310,41															
CUBATAO (216)	Gás	335,99															
SEROPEDICA (386)	Gás	343,77															
NORTEFLU 4 (127)	Gás	437,66															
PIRAT.12 O (200)	Gás	470,34															
CUIABA CC (529)	Gás	487,65															
NPIRATINGA (572)	Gás	548,04															
IBIRITE (226)	Gás	604,49															
T.MACAE (929)	Gás	612,39															
VIANA (175)	Óleo	717,44															
PALMEIR_GO (176)	Diesel	761,08															
TNORTE 2 (340)	Óleo	910,86															
CAMPOS (25)	Gás	978,10															
DAIA (44)	Diesel	1178,85															
GOIANIA 2 (140)	Diesel	1236,05															
XAVANTES (54)	Diesel	1695,49															
TOTAL SE/CO (10503)			2948,30	2948,30	2948,30	0,0	0,0	0,0	2948,3	2948,3	2948,3	196,0	196,0	196,0	3144,3	3144,3	3144,3

REGIÃO SUL																	
Combustível	Combustível	CVU (R$/MWh)	Inflexibilidade			Ordem de Mérito			Total Mérito e INFL.			Razão Elétrica			Total UTE		
			P	M	L	P	M	L	P	M	L	P	M	L	P	M	L
PAMPA SUL (345)	Carvão	69,75				0,0	0,0	0,0	0,0	0,0	0,0				0,0	0,0	0,0
CANDIOTA_3 (350)	Carvão	87,06	320,0	320,0	320,0	0,0	0,0	0,0	320,0	320,0	320,0				320,0	320,0	320,0
SAO SEPE (8)	Biomassa	87,75	7,0	7,0	7,0	0,0	0,0	0,0	7,0	7,0	7,0				7,0	7,0	7,0
J.LACER. C (363)	Carvão	206,84										180,0	180,0	180,0	180,0	180,0	180,0
J.LACER. B (262)	Carvão	244,14										160,0	160,0	160,0	160,0	160,0	160,0
J.LAC. A2 (132)	Carvão	245,21										70,0	70,0	70,0	70,0	70,0	70,0
J.LAC. A1 (100)	Carvão	270,48															
MADEIRA (4)	Biomassa	311,70	2,0	2,0	2,0				2,0	2,0	2,0				2,0	2,0	2,0
FIGUEIRA (20)	Carvão	475,68															
URUGUAIANA (640)	Gás	606,28															
CANOAS (249)	Diesel	698,14															
ARAUCARIA (484)	Gás	1025,09															
TOTAL SUL (2957)			329,00	329,00	329,00	0,0	0,0	0,0	329,0	329,0	329,0	410,0	410,0	410,0	739,0	739,0	739,0

O conteúdo desta publicação foi produzido pelo ONS com base em dados e informações de conhecimento público. É de responsabilidade exclusiva dos agentes e demais interessados a obtenção de outros dados e informações, a realização de análises, estudos e avaliações para fins de tomada de decisões, definição de estratégias de atuação, assunção de compromissos e obrigações e quaisquer outras finalidades, em qualquer tempo e sob qualquer condição. É proibida a reprodução ou utilização total ou parcial do presente sem a identificação da fonte.

REGIÃO NORDESTE

Combustível	Combustível	CVU (R$/MWh)	Inflexibilidade			Ordem de Mérito			Total Mérito e INFL.			Razão Elétrica			Total UTE		
			P	M	L	P	M	L	P	M	L	P	M	L	P	M	L
ERB CANDEI (17)	Biomassa	87,81	4,5	4,5	4,5	8,5	8,5	8,5	13,0	13,0	13,0				13,0	13,0	13,0
TERMOPE (533)	Gás	152,94	532,7	532,7	532,7	0,0	0,0	0,0	532,7	532,7	532,7				532,7	532,7	532,7
PROSPERIDA (28)	Gás	165,61	28,0	28,0	28,0	0,0	0,0	0,0	28,0	28,0	28,0				28,0	28,0	28,0
P.PECEM1 (720)	Carvão	201,85															
P.PECEM2 (365)	Carvão	211,15															
FORTALEZA (327)	Gás	223,72															
PSERGIPE I (1516)	GNL	224,88															
T.CAMACARI (120)	Gás	345,02															
TERMOCEARA (223)	Gás	371,45															
SYKUE I (30)	Biomassa	510,12															
PERNAMBU_3 (201)	Óleo	612,97															
VALE ACU (368)	Gás	649,95															
T.BAHIA (186)	Gás	666,27															
MARACANAU (168)	Óleo	694,40															
TERMOCABO (50)	Óleo	708,79															
TERMONE (171)	Óleo	713,79															
TERMOPB (171)	Óleo	713,79															
CAMPINA_GR (169)	Óleo	717,45															
SUAPE II (381)	Óleo	725,23															
GLOBAL I (149)	Óleo	813,75															
GLOBAL II (149)	Óleo	813,75															
BAHIA_1 (31)	Óleo	815,30															
POTIGUAR_3 (66)	Diesel	1000,82															
POTIGUAR (53)	Diesel	1000,83															
AREMBEPE (150)	Óleo	1019,02															
MURICY (147)	Óleo	1019,02															
ALTOS (13)	Diesel	1024,39															
ARACATI (11)	Diesel	1024,39															
BATURITE (11)	Diesel	1024,39															
C.MAIOR (13)	Diesel	1024,39															
CAUCAIA (15)	Diesel	1024,39															
CRATO (13)	Diesel	1024,39															
IGUATU (15)	Diesel	1024,39															
JUAZEIRO N (15)	Diesel	1024,39															
MARAMBAIA (13)	Diesel	1024,39															
NAZARIA (13)	Diesel	1024,39															
PECEM (15)	Diesel	1024,39															
PETROLINA (136)	Óleo	1118,01															
PAU FERRO (94)	Diesel	1133,07															
TERMOMANAU (143)	Diesel	1133,07															
TOTAL NE (7009)			565,20	565,20	565,20	8,5	8,5	8,5	573,7	573,7	573,7	0,0	0,0	0,0	573,7	573,7	573,7

REGIÃO NORTE

Combustível	Combustível	CVU (R$/MWh)	Inflexibilidade			Ordem de Mérito			Total Mérito e INFL.			Razão Elétrica			Total UTE		
			P	M	L	P	M	L	P	M	L	P	M	L	P	M	L
C. ROCHA (85)	Gás	0,00	65,00	65,00	65,00				65,0	65,0	65,0				65,0	65,0	65,0
JARAQUI (75)	Gás	0,00	63,00	63,00	63,00				63,0	63,0	63,0				63,0	63,0	63,0
MANAUARA (67)	Gás	0,00	64,50	64,50	64,50				64,5	64,5	64,5				64,5	64,5	64,5
PONTA NEGR (66)	Gás	0,00	64,00	64,00	64,00				64,0	64,0	64,0				64,0	64,0	64,0
TAMBAQUI (93)	Gás	0,00	63,00	63,00	63,00				63,0	63,0	63,0				63,0	63,0	63,0
APARECIDA (166)	Gás	82,15	75,00	75,00	75,00	34,0	29,0	29,0	109,0	104,0	104,0				109,0	104,0	104,0
UTE MAUA 3 (591)	Gás	82,15	264,00	264,00	264,00	326,8	326,8	326,8	590,8	590,8	590,8				590,8	590,8	590,8
MARANHAO3 (519)	Gás	85,72				490,0	515,8	513,0	490,0	515,8	513,0				490,0	515,8	513,0
MARAN_VL_7 (336)	Gás	150,79				323,9	317,7	292,6	323,9	317,7	292,6				323,9	317,7	292,6
MARAN_VL22 (1)	Gás	150,79				1,1	1,1	1,1	1,1	1,1	1,1				1,1	1,1	1,1
MARANIVL_7 (336)	Gás	150,79				323,8	335,1	333,9	323,8	335,1	333,9				323,8	335,1	333,9
MARANIVL22 (1)	Gás	150,79				1,1	1,1	1,1	1,1	1,1	1,1				1,1	1,1	1,1
PARNAIB_IV (56)	Gás	151,69				37,5	37,5	37,5	37,5	37,5	37,5				37,5	37,5	37,5
P. ITAQUI (360)	Carvão	205,29															
N.VEN2_L22 (27)	Gás	232,01															
N.VEN2_L7 (151)	Gás	232,27															
GERAMAR1 (166)	Óleo	717,42															
GERAMAR2 (166)	Óleo	717,42															
TOTAL NORTE (3264)			658,50	658,50	658,50	1538,2	1564,1	1535,0	2196,7	2222,6	2193,5	0,0	0,0	0,0	2196,7	2222,6	2193,5

O conteúdo desta publicação foi produzido pelo ONS com base em dados e informações de conhecimento público. É de responsabilidade exclusiva dos agentes e demais interessados a obtenção de outros dados e informações, a realização de análises, estudos e avaliações para fins de tomada de decisões, definição de estratégias de atuação, assunção de compromissos e obrigações e quaisquer outras finalidades, em qualquer tempo e sob qualquer condição. É proibida a reprodução ou utilização total ou parcial do presente sem a identificação da fonte.