1. APRESENTAÇÃO

No mês de janeiro os maiores totais de precipitação foram observados nas bacias dos rios Uruguai, Iguaçu, Paranapanema e na incremental a UHE Itaipu. Desta forma foi observada precipitação acima da média histórica nas referidas bacias e abaixo da média nas demais bacias hidrográficas de interesse do SIN

No decorrer da semana de 23/01 a 29/01/2021 houve chuva fraca nas bacias dos rios Jacuí, Uruguai, Iguaçu, Paranapanema e na incremental a UHE Itaipu. As bacias dos rios Tietê, Tocantins, Xingu e Madeira apresentaram pancadas de chuva.

Na próxima semana a precipitação permanece restrita às bacias hidrográficas da região Sul. A condição de pancadas de chuva permanece nas bacias hidrográficas da região Norte.

Para a semana operativa de 30/01 a 05/02/2021, houve oferta de energia da República Oriental do Uruguai e da República da Argentina. De acordo com o Art. 2º da Portaria MME nº 339, de 15 de agosto de 2018, as ofertas para importação de energia não foram consideradas na elaboração do PMO.

Os valores médios semanais do Custo Marginal de Operação – CMO dos subsistemas do SIN sofreram as seguintes alterações em relação à semana anterior:

- SE/CO: de R$ 177,73/MWh para R$ 148,01/MWh
- Sul: de R$ 177,73/MWh para R$ 147,53/MWh
- Nordeste: de R$ 177,73/MWh para R$ 148,01/MWh
- Norte: de R$ 177,73/MWh para R$ 148,01/MWh

Desde o dia 01/01/2020, o despacho por ordem de mérito é indicado diariamente pelos resultados do modelo DESSEM. Assim, o despacho por ordem de mérito semanal, conforme publicado nesse documento, tem caráter apenas informativo. Da mesma forma, desde o dia 01/01/2021, a formação de preço deixou o formato semanal/patamar de carga e passou a ser horário, de acordo também com os resultados do modelo DESSEM.

2. NOTÍCIAS

Nos dias 25 e 26 de fevereiro será realizada a reunião de elaboração do PMO de Março de 2021, com transmissão ao vivo através do site do ONS.

Como medida adicional de prevenção ao Coronavírus, o ONS informa que está suspensa, temporariamente, a participação presencial nas reuniões.

O conteúdo desta publicação foi produzido pelo ONS com base em dados e informações de conhecimento público. É de responsabilidade exclusiva dos agentes e demais interessados a obtenção de outros dados e informações, a realização de análises, estudos e avaliações para fins de tomada de decisões, definição de estratégias de atuação, assunção de compromissos e obrigações e quaisquer outras finalidades, em qualquer tempo e sob qualquer condição. É proibida a reprodução ou utilização total ou parcial do presente sem a identificação da fonte.

3. INFORMAÇÕES PARA ESTUDOS ENERGÉTICOS DE MÉDIO PRAZO - CONSTRUÇÃO DA FUNÇÃO DE CUSTO FUTURO

A atualização de dados para os estudos energéticos de médio prazo é realizada mensalmente quando da elaboração do PMO, tendo por base as informações fornecidas pela ANEEL, MME, EPE, CCEE e Agentes, além de diversas áreas do ONS.

3.1. ATUALIZAÇÃO DAS INFORMAÇÕES ESTRUTURAIS

3.1.1. Oferta

Nas **Figura 1**, **Figura 2** e **Figura 3**, a seguir, são apresentadas as evoluções da oferta hidroelétrica, termoelétrica e da disponibilidade das usinas não simuladas individualmente, respectivamente, em comparação ao PMO de Janeiro/2021, identificando eventuais atrasos ou antecipações de cronograma feitos na reunião de acompanhamento do Departamento de Monitoramento do Setor Elétrico – DMSE/MME, realizada em 21/01/2021.

Figura 1 - Evolução da potência instalada das UHEs

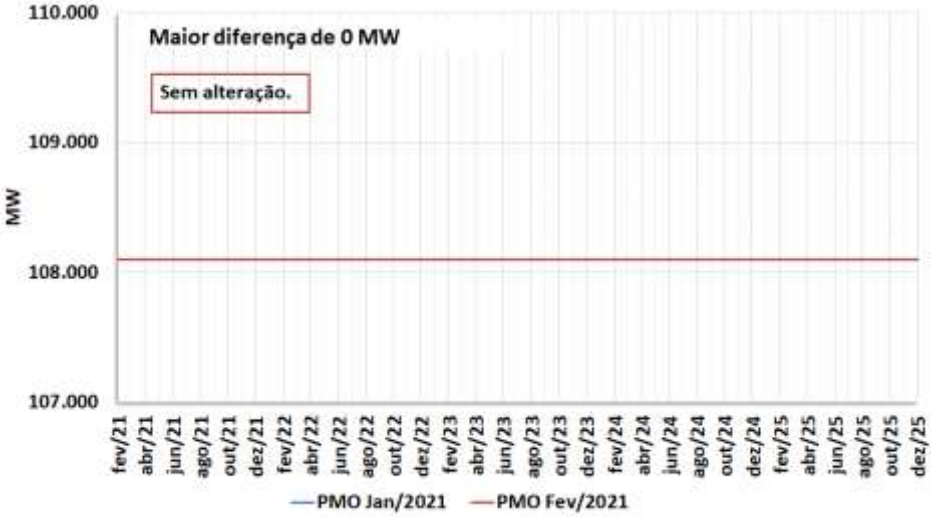

Figura 2 - Evolução da potência instalada das UTEs

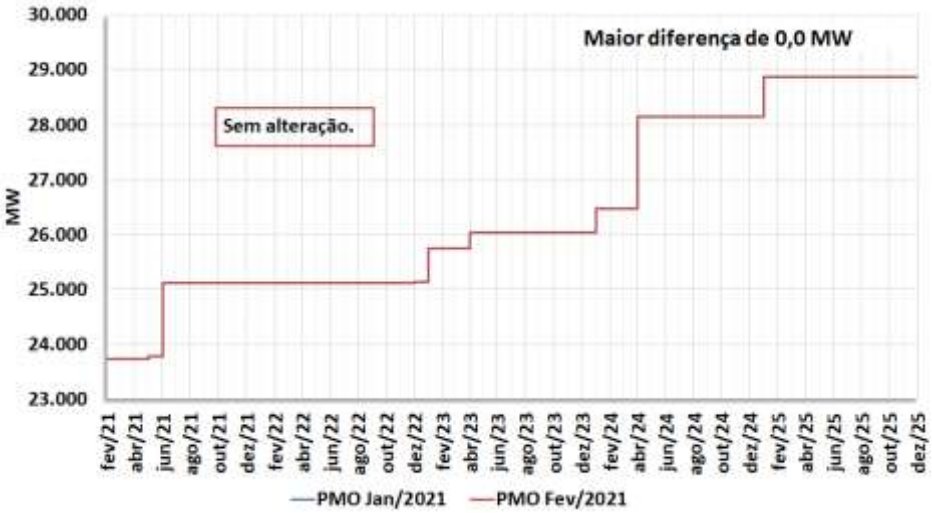

O conteúdo desta publicação foi produzido pelo ONS com base em dados e informações de conhecimento público. É de responsabilidade exclusiva dos agentes e demais interessados a obtenção de outros dados e informações, a realização de análises, estudos e avaliações para fins de tomada de decisões, definição de estratégias de atuação, assunção de compromissos e obrigações e quaisquer outras finalidades, em qualquer tempo e sob qualquer condição. É proibida a reprodução ou utilização total ou parcial do presente sem a identificação da fonte.

Figura 3 - Evolução da disponibilidade das usinas não simuladas

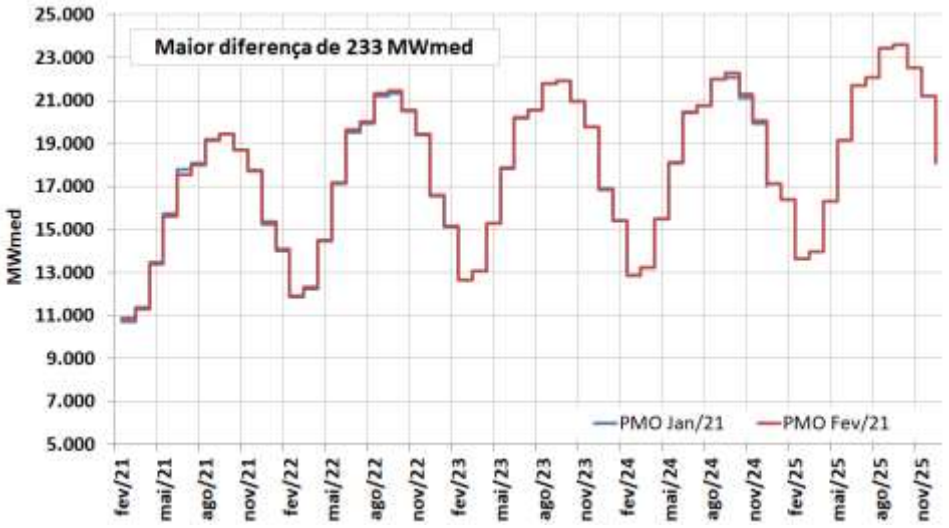

3.1.2. Armazenamentos Iniciais

Na **Figura 4**, a seguir, são apresentados os armazenamentos iniciais equivalentes por subsistema, considerados nos modelos de otimização para a elaboração do PMO de Fevereiro/2021, comparados com os do PMO de Janeiro/2021.

Figura 4 - Energia armazenada inicial em janeiro/21 e fevereiro/21 – [% EARmáx]

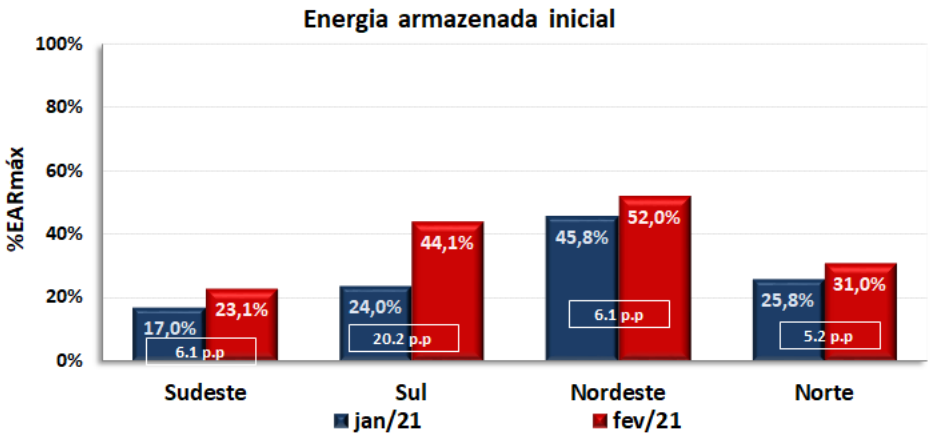

3.1.3. Tendência Hidrológica

Na figura a seguir, são apresentadas as tendências hidrológicas consideradas pelo modelo NEWAVE para o PMO de Fevereiro/2021, comparadas com o PMO de Janeiro/2021.

O conteúdo desta publicação foi produzido pelo ONS com base em dados e informações de conhecimento público. É de responsabilidade exclusiva dos agentes e demais interessados a obtenção de outros dados e informações, a realização de análises, estudos e avaliações para fins de tomada de decisões, definição de estratégias de atuação, assunção de compromissos e obrigações e quaisquer outras finalidades, em qualquer tempo e sob qualquer condição. É proibida a reprodução ou utilização total ou parcial do presente sem a identificação da fonte.

Tabela 1 – Tendência hidrológica para o PMO de fevereiro/2021 – NEWAVE [%MLT]

	PMO janeiro /2021				PMO fevereiro/2021			
MÊS	SE/CO	S	NE	N	SE/CO	S	NE	N
jul/20	80	121	72	93				
ago/20	86	98	71	78	87	98	71	78
set/20	66	43	67	71	67	43	67	72
out/20	53	21	52	55	53	21	52	55
nov/20	60	22	87	88	61	22	87	87
dez/20	65	94	48	54	64	93	47	55
jan/21					70	149	46	54

* ≥100% MLT < 100% MLT

3.2. DEMAIS ATUALIZAÇÕES

Adicionalmente, neste PMO ocorreram os seguintes destaques:

- Horizonte de estudo: fevereiro de 2021 a dezembro de 2025;
- Cronograma de Obras – Reunião DMSE-G de 21/01/2021;
- CVUs de UTEs vendedoras em leilão;
- CVU das UTEs NorteFluminense 1, 2, 3, 4, Termopernambuco e Cuiabá (até abril/2021), conforme Despachos SRG/ANEEL nº 128/2021, 129/2021 e 197/2021;
- Retirada da representação de regras operativas para as usinas hidrelétricas Furnas e Mascarenhas de Moraes (arquivo RE), conforme publicidade dada na reunião plenária do PMO de janeiro/2021 e recomendações da Carta ONS 0381/DOP/2020 e Ofício SRG/ANEEL nº 096/2020;
- Alteração de restrição operativa para a UHE Balbina, de acordo com o FSAR-H enviado pelo Agente responsável;
- Atualização dos valores do volume de espera da UHE Camargos, compatível com Rev. 1 do Plano Anual de Prevenção de Cheias, abrangendo todo o período de simulação (fev/21 a dez/25);
- Antecipação da previsão de término da manutenção da UTE Figueira (modernização) de agosto de 2021 para 02/julho/2021, com aplicação do CVU atual (475,68 R$/MWh) até junho de 2021, conforme orientações da SFG/ANEEL;
- Alteração do volume de espera da UHE Marimbondo no período de maio a outubro de todos os anos (arquivo MODIF) de 95% V.U. para 90,99% V.U. para atendimento a restrição de cota máxima vigente;
- Restrições de defluências das usinas do Rio São Francisco conforme "Informe Sobre o Planejamento e a Programação da Operação dos Aproveitamentos Hidroelétricos da Bacia do Rio São Francisco no PMO de Fevereiro de 2021";
- Limites de transmissão entre subsistemas, para os meses de fevereiro e março de 2021.

O conteúdo desta publicação foi produzido pelo ONS com base em dados e informações de conhecimento público. É de responsabilidade exclusiva dos agentes e demais interessados a obtenção de outros dados e informações, a realização de análises, estudos e avaliações para fins de tomada de decisões, definição de estratégias de atuação, assunção de compromissos e obrigações e quaisquer outras finalidades, em qualquer tempo e sob qualquer condição. É proibida a reprodução ou utilização total ou parcial do presente sem a identificação da fonte.

4. ANÁLISE DAS CONDIÇÕES HIDROMETEOROLÓGICAS

Na próxima semana a precipitação permanece restrita às bacias hidrográficas da região Sul devido à atuação de uma nova frente fria no Rio Grande do Sul no início da semana e ao avanço de uma outra frente fria pelo Rio Grande do Sul e litoral de Santa Catarina e do Paraná no final (Figura 5). A condição de pancadas de chuva permanece nas bacias hidrográficas da região Norte.

Figura 5 - Precipitação acumulada prevista pelo modelo ECMWF (ECMWF) para o período de 30/01/2021 a 05/02/2021.

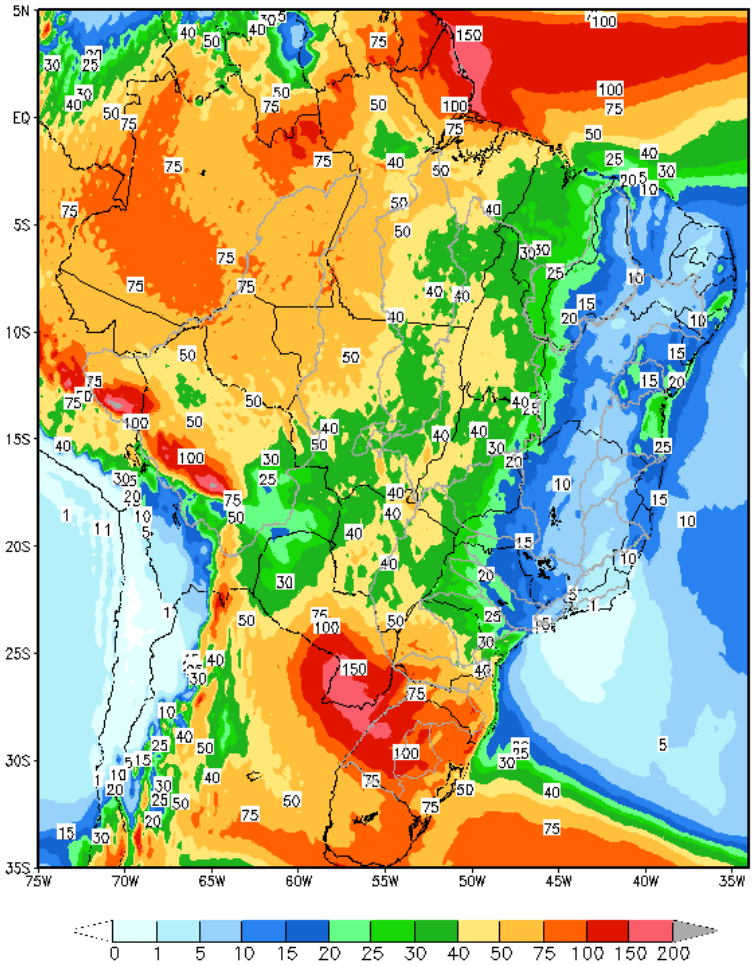

Em comparação com os valores estimados para a semana em curso, prevê-se para a próxima semana operativa ascensão nas afluências dos subsistemas Sul e Norte e recessão nas afluências dos subsistemas Sudeste/Centro-Oeste e Nordeste. A previsão mensal para fevereiro indica a ocorrência de afluências abaixo da média histórica para os subsistemas Sudeste/Centro-Oeste, Nordeste e Norte e acima da média histórica para o subsistema Sul.

Tabela 2 – Previsão de ENAs do PMO de fevereiro/2021

PMO de Fevereiro/2021 - ENAs previstas				
Subsistema	30/01 a 5/02/2021		Mês de fevereiro	
	MWmed	%MLT	MWmed	%MLT
SE/CO	39.430	57	47.944	68
S	22.961	283	16.187	194
NE	5.700	41	4.213	30
N	10.568	51	14.945	66

O conteúdo desta publicação foi produzido pelo ONS com base em dados e informações de conhecimento público. É de responsabilidade exclusiva dos agentes e demais interessados a obtenção de outros dados e informações, a realização de análises, estudos e avaliações para fins de tomada de decisões, definição de estratégias de atuação, assunção de compromissos e obrigações e quaisquer outras finalidades, em qualquer tempo e sob qualquer condição. É proibida a reprodução ou utilização total ou parcial do presente sem a identificação da fonte.

5. PREVISÃO DE CARGA

A carga de energia ainda não reflete de maneira acentuada os efeitos das medidas restritivas implantadas em algumas cidades para conter o avanço da pandemia que vem se intensificando nos últimos meses. A manutenção da trajetória de recuperação do setor industrial, associada à ocorrência de elevadas temperaturas justificam às taxas de crescimento apresentada pela carga do SIN.

As previsões de carga consolidadas para a próxima semana operativa levaram em consideração os fatos mencionados acima, além da expectativa de ocorrência de temperaturas elevadas em todas as regiões, semelhante ao comportamento observado na semana em curso.

As taxas de crescimento previstas para o mês de fevereiro em relação ao mesmo mês de 2020, são de 2,7%, 0,7%, 0,5% e 1,9% para os subsistemas Sudeste/Centro-Oeste, Sul, Nordeste e Norte, respectivamente.

Tabela 3 – Evolução da carga do PMO de fevereiro 2021

Subsistema	CARGA SEMANAL (MWmed)					CARGA MENSAL (MWmed)	
	1ª Sem	2ª Sem	3ª Sem	4ª Sem	5ª Sem	fev/21	Var. (%) fev/21 -> fev/20
SE/CO	43.007	43.048	40.444	42.441	42.464	42.196	2,7%
Sul	13.142	13.334	12.853	13.376	13.389	13.194	0,7%
Nordeste	11.604	11.619	11.063	11.656	11.683	11.491	0,5%
Norte	5.674	5.725	5.638	5.764	5.787	5.708	1,9%
SIN	**73.427**	**73.726**	**69.998**	**73.237**	**73.323**	**72.589**	**1,9%**

O conteúdo desta publicação foi produzido pelo ONS com base em dados e informações de conhecimento público. É de responsabilidade exclusiva dos agentes e demais interessados a obtenção de outros dados e informações, a realização de análises, estudos e avaliações para fins de tomada de decisões, definição de estratégias de atuação, assunção de compromissos e obrigações e quaisquer outras finalidades, em qualquer tempo e sob qualquer condição. É proibida a reprodução ou utilização total ou parcial do presente sem a identificação da fonte.

6. PRINCIPAIS RESULTADOS

6.1. CUSTO MARGINAL DE OPERAÇÃO (CMO)

A tabela a seguir apresenta o CMO, por subsistema e patamar de carga para próxima semana operativa.

Tabela 4 – CMO por patamar de carga

Patamares de Carga	CMO (R$/MWh)			
	SE/CO	S	NE	N
Pesada	150,91	148,90	150,91	150,91
Média	148,90	148,90	148,90	148,90
Leve	146,09	146,09	146,09	146,09
Média Semanal	148,01	147,53	148,01	148,01

Na figura a seguir é apresentada a evolução do CMO médio semanal ao longo deste PMO.

Figura 6 – Evolução semanal do CMO

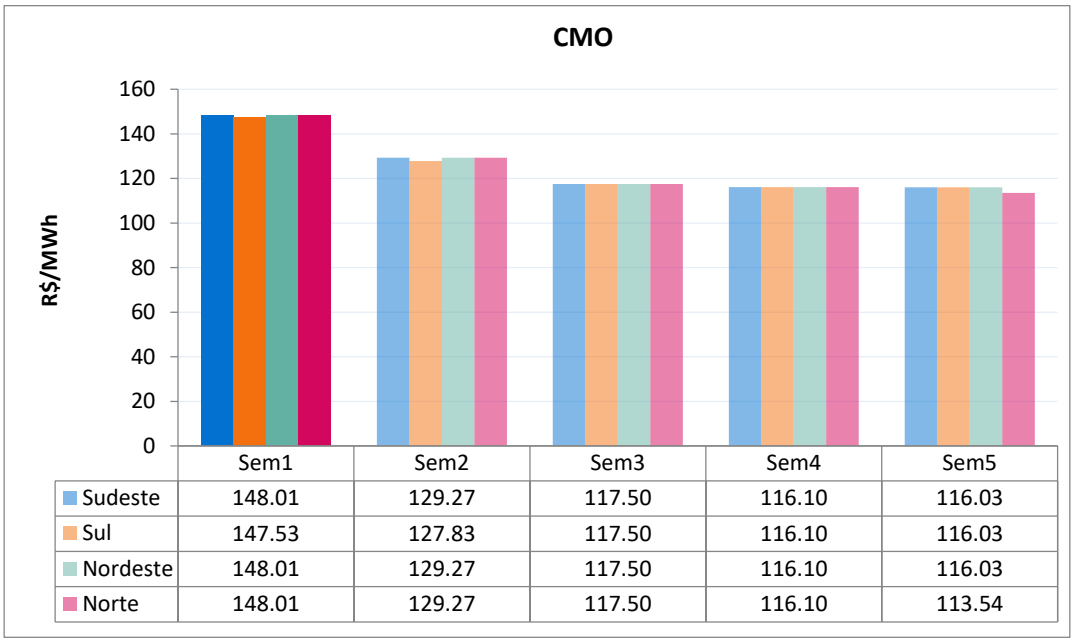

6.2. POLÍTICA DE OPERAÇÃO ENERGÉTICA

Para esta semana operativa, está prevista a seguinte política de intercâmbio de energia entre regiões:

Região SE/CO → Geração dimensionada para fechamento do balanço energético do SIN.

Região Sul → Geração hidráulica modulando em função dos recursos energéticos da região, com a exploração do intercâmbio de energia sempre que necessário, respeitando-se os limites elétricos vigentes.

Região NE → Redução da geração eólica e da exportação de energia, modulando em função dos recursos energéticos da região, respeitando-se os limites elétricos vigentes.

Região Norte → Aumento das disponibilidades energéticas e da sua exploração, respeitando-se os limites elétricos vigentes.

O conteúdo desta publicação foi produzido pelo ONS com base em dados e informações de conhecimento público. É de responsabilidade exclusiva dos agentes e demais interessados a obtenção de outros dados e informações, a realização de análises, estudos e avaliações para fins de tomada de decisões, definição de estratégias de atuação, assunção de compromissos e obrigações e quaisquer outras finalidades, em qualquer tempo e sob qualquer condição. É proibida a reprodução ou utilização total ou parcial do presente sem a identificação da fonte.

7. ANÁLISE DA VARIAÇÃO SEMANAL DO CMO

Esta análise visa identificar os principais parâmetros cujas atualizações impactaram os CMO deste PMO, em comparação com os valores obtidos na última revisão.

Foram realizados 8 estudos, onde o caso inicial foi construído com base nos dados preliminares para este PMO e considerando a nova previsão de vazões, porém ainda utilizando a Função de Custo Futuro elaborada no PMO anterior. Neste primeiro estudo foram retiradas as restrições de limites conjunturais e a partida dos reservatórios foi estimada conforme indicado para esta semana na última revisão do PMO anterior.

O segundo estudo foi realizado com os dados do caso inicial e em seguida foi substituída a Função de Custo Futuro (FCF) anterior pela nova elaborada para este PMO.

A partir do conjunto de dados do segundo estudo foram elaborados os demais casos onde foram atualizados, sequencialmente, as seguintes informações: níveis de partida dos reservatórios, previsão de carga, disponibilidades das usinas, limites elétricos, restrições hidráulicas e, por fim, os demais dados que compõem toda informação referente a atual revisão.

O principal fator que influenciou na redução do CMO de todos os subsistemas foi a atualização da previsão de vazões.

Figura 7 – Análise da variação do CMO nos subsistemas SE/CO, NE e N

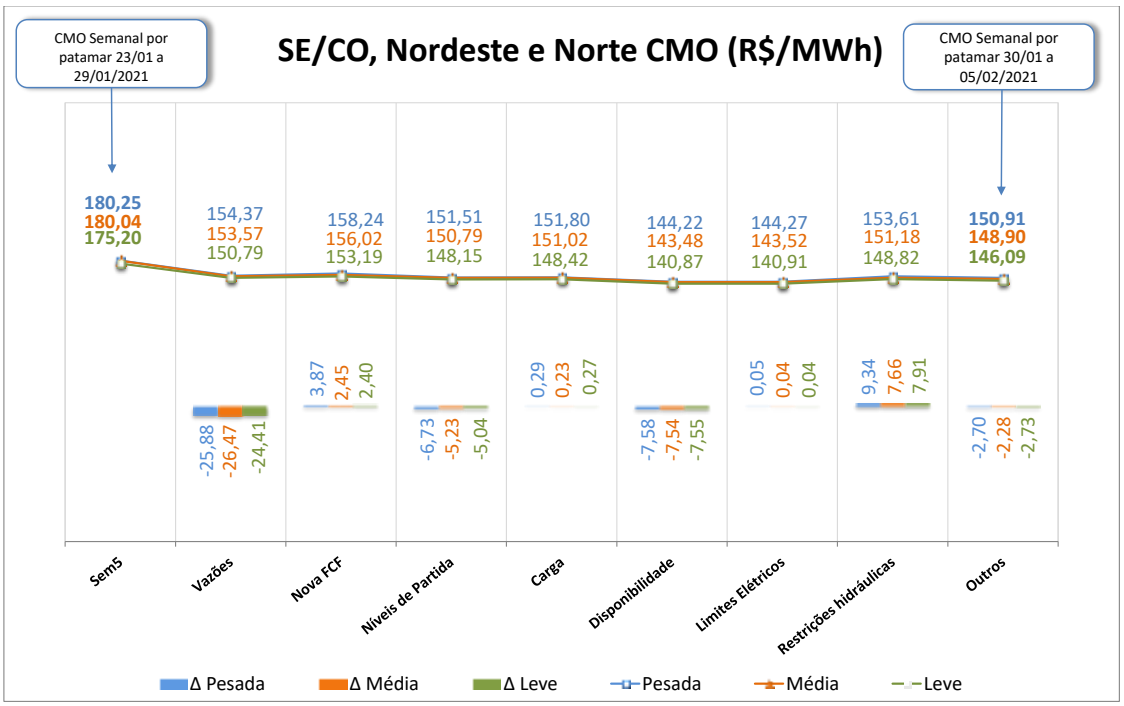

O conteúdo desta publicação foi produzido pelo ONS com base em dados e informações de conhecimento público. É de responsabilidade exclusiva dos agentes e demais interessados a obtenção de outros dados e informações, a realização de análises, estudos e avaliações para fins de tomada de decisões, definição de estratégias de atuação, assunção de compromissos e obrigações e quaisquer outras finalidades, em qualquer tempo e sob qualquer condição. É proibida a reprodução ou utilização total ou parcial do presente sem a identificação da fonte.

Figura 8 – Análise da variação do CMO nos subsistemas Sul

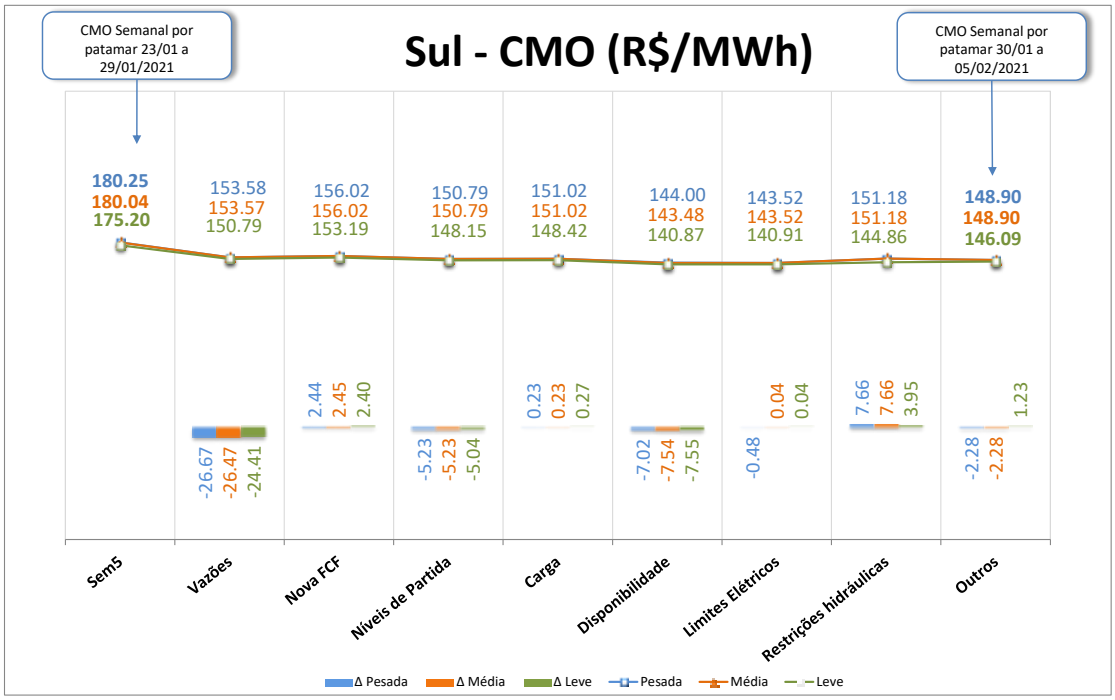

O conteúdo desta publicação foi produzido pelo ONS com base em dados e informações de conhecimento público. É de responsabilidade exclusiva dos agentes e demais interessados a obtenção de outros dados e informações, a realização de análises, estudos e avaliações para fins de tomada de decisões, definição de estratégias de atuação, assunção de compromissos e obrigações e quaisquer outras finalidades, em qualquer tempo e sob qualquer condição. É proibida a reprodução ou utilização total ou parcial do presente sem a identificação da fonte.

8. GERAÇÃO TÉRMICA

A Figura 9 apresenta, para cada subsistema, o despacho térmico por modalidade, para a próxima semana operativa.

Figura 9 – Geração térmica para a próxima semana operativa

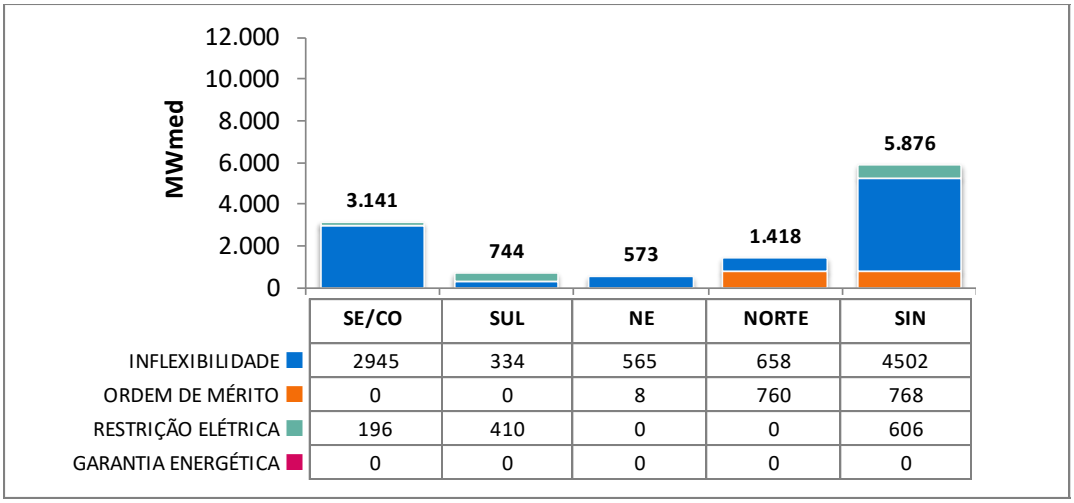

	SE/CO	SUL	NE	NORTE	SIN
INFLEXIBILIDADE	2945	334	565	658	4502
ORDEM DE MÉRITO	0	0	8	760	768
RESTRIÇÃO ELÉTRICA	196	410	0	0	606
GARANTIA ENERGÉTICA	0	0	0	0	0

Na tabela abaixo segue a indicação de despacho antecipado por ordem de mérito de custo para a semana de 03/04/2021 a 09/04/2021.

Tabela 5 – UTEs com contrato de combustível GNL

UTE			Benefício (R$/MWh)		
Nome	Cod	CVU (R$/MWh)	Carga Pesada	Carga Média	Carga Leve
SANTA CRUZ	86	162,47	140,09 (2)	140,09 (2)	139,68 (2)
LUIZORMELO	15	244,51	140,09 (2)	140,09 (2)	139,68 (2)
PSERGIPE I	224	224,88	131,7 (2)	131,66 (2)	131,59 (2)

(1) Comandado o despacho antecipado por ordem de mérito de custo nesse patamar

(2) NÃO foi comandado o despacho antecipado por ordem de mérito de custo nesse patamar

Apesar da UTE Luiz O. R. Melo não estar despachada por ordem de mérito, há necessidade do despacho de, pelo menos, 204 MW dessa usina para reduzir o risco de corte de carga na região de Governador Valadares e na região Norte do Espírito Santo. Desta forma, a UTE Luiz O. R. Melo deverá ser despachada por razão elétrica, na referida semana, em 204 MW.

Ressalta-se que, embora a UTE Santa Cruz não esteja despachada antecipadamente por ordem de mérito de custo, o ONS comanda seu despacho antecipado, para a semana de 03/04 a 09/04/2021, por garantia energética.

O conteúdo desta publicação foi produzido pelo ONS com base em dados e informações de conhecimento público. É de responsabilidade exclusiva dos agentes e demais interessados a obtenção de outros dados e informações, a realização de análises, estudos e avaliações para fins de tomada de decisões, definição de estratégias de atuação, assunção de compromissos e obrigações e quaisquer outras finalidades, em qualquer tempo e sob qualquer condição. É proibida a reprodução ou utilização total ou parcial do presente sem a identificação da fonte.

9. IMPORTAÇÃO DE ENERGIA DA REPÚBLICA ORIENTAL DO URUGUAI

9.1. República Oriental do Uruguai

Para a próxima semana operativa, foram declaradas as seguintes ofertas de importação de energia da República Oriental do Uruguai para o Sistema Interligado Nacional - SIN através das conversoras de Rivera (70 MW) e Melo (500 MW).

- **Eletrobras**

Tabela 6 – Energia ofertada para importação

	Oferta de Energia para a Semana de 30/01 a 05/02 (MWmed)	
	Bloco 1	Total
Carga Pesada	285	285
Carga Média	285	285
Carga Leve	285	285
CVU (R$/MWh)	1.082,55	

- **Enel**

Conforme declaração do agente, esta importação poderá ser realizada exclusivamente pela conversora Melo.

Tabela 7 – Energia ofertada para importação

	Oferta de Energia para a Semana de 30/01 a 05/02 (MWmed)	
	Bloco 1	Total
Carga Pesada	285	285
Carga Média	285	285
Carga Leve	285	285
CVU (R$/MWh)	1.111,63	

O conteúdo desta publicação foi produzido pelo ONS com base em dados e informações de conhecimento público. É de responsabilidade exclusiva dos agentes e demais interessados a obtenção de outros dados e informações, a realização de análises, estudos e avaliações para fins de tomada de decisões, definição de estratégias de atuação, assunção de compromissos e obrigações e quaisquer outras finalidades, em qualquer tempo e sob qualquer condição. É proibida a reprodução ou utilização total ou parcial do presente sem a identificação da fonte.

9.2. República da Argentina

- **Enel**

Para a próxima semana operativa, foi declarada a seguinte oferta de importação de energia da República da Argentina para o SIN através das conversoras de Garabi 1 (1.100 MW) e Garabi 2 (1.100 MW).

Tabela 8 – Energia ofertada para importação

	Oferta de Energia para a Semana de 30/01 a 05/02 (MWmed)								
	Bloco 1	Bloco 2	Bloco 3	Bloco 4	Bloco 5	Bloco 6	Bloco 7	Bloco 8	Total
Carga Pesada	300	300	300	200	200	300	300	300	2200
Carga Média	300	300	300	200	200	300	300	300	2200
Carga Leve	300	300	300	200	200	300	300	300	2200
CVU (R$/MWh)	402,16	500,55	566,15	632,90	698,50	828,53	1.222,11	1.287,71	

Nota: Detalhes sobre a importação de energia vide Portaria Nº 339, de 15 de Agosto de 2018 disponível em: http://pesquisa.in.gov.br/imprensa/jsp/visualiza/index.jsp?data=17/08/2018&jornal=515&pagina=60&totalArquivos=136

10. ESTIMATIVA DE ENCARGOS OPERATIVOS

A tabela a seguir apresenta a expectativa do custo de despacho térmico por restrição elétrica para esta semana operativa.

Tabela 9 – Expectativa de custo de despacho térmico por Restrição Elétrica

UTE Potência Instalada (MW)	CVU (R$/MWh)	Geração (MWmed)			ESS ELÉTRICO
		Carga Pesada	Carga Média	Carga Leve	
LUIZORMELO (204)	R$ 244,51	196,0	196,0	196,0	**R$ 3.177.650,01**
TOTAL SE/CO					R$ 3.177.650,01

O conteúdo desta publicação foi produzido pelo ONS com base em dados e informações de conhecimento público. É de responsabilidade exclusiva dos agentes e demais interessados a obtenção de outros dados e informações, a realização de análises, estudos e avaliações para fins de tomada de decisões, definição de estratégias de atuação, assunção de compromissos e obrigações e quaisquer outras finalidades, em qualquer tempo e sob qualquer condição. É proibida a reprodução ou utilização total ou parcial do presente sem a identificação da fonte.

11. ARMAZENAMENTOS OPERATIVOS

Para uma melhor avaliação de diversos cenários hidrometeorológicos, notadamente, aqueles de curto prazo e suas influências nas previsões de vazões nos subsistemas, os resultados deste PMO contemplam cenários de afluências visando melhor representar a ocorrência de precipitação e, consequentemente, seus efeitos sobre as afluências e armazenamentos.

Além dos resultados associados ao valor esperado das previsões de afluências, as simulações operativas também foram realizadas com os limites superior e inferior das previsões de afluências. Apresentamos a seguir os resultados obtidos com a aplicação dos diferentes cenários de afluência.

Tabela 10 – Previsão de ENA dos cenários de sensibilidade

Subsistema	ENERGIAS NATURAIS AFLUENTES					
	Previsão Mensal					
	LI		VE		LS	
	(MWmed)	%MLT	(MWmed)	%MLT	(MWmed)	%MLT
SE/CO	37.181	**53**	47.944	**68**	58.936	**84**
Sul	10.029	**120**	16.187	**194**	22.110	**265**
Nordeste	3.207	**23**	4.213	**30**	5.271	**37**
Norte	12.431	**55**	14.945	**66**	17.457	**77**

Tabela 11 – Previsão de %EARmáx para o final do mês

Subsistema	% EARmáx 29/01	% EARmáx - 28/02		
	NÍVEL INICIAL	NÍVEL PMO		
	VE	LI	VE	LS
SE/CO	**23.0**	**25.0**	**28.7**	**32.3**
Sul	**44.1**	**43.5**	**68.1**	**83.2**
Nordeste	**52.0**	**49.4**	**52.1**	**54.6**
Norte	**31.0**	**33.5**	**40.4**	**60.0**

O conteúdo desta publicação foi produzido pelo ONS com base em dados e informações de conhecimento público. É de responsabilidade exclusiva dos agentes e demais interessados a obtenção de outros dados e informações, a realização de análises, estudos e avaliações para fins de tomada de decisões, definição de estratégias de atuação, assunção de compromissos e obrigações e quaisquer outras finalidades, em qualquer tempo e sob qualquer condição. É proibida a reprodução ou utilização total ou parcial do presente sem a identificação da fonte.

12. RESERVATÓRIOS EQUIVALENTES DE ENERGIA

A seguir são apresentadas as previsões de Energia Natural Afluente para a próxima semana operativa e para o mês de fevereiro, bem como as previsões de Energia Armazenada nos Reservatórios Equivalentes de Energia – REE, deste PMO.

Tabela 12 – Previsão de ENA por REE

Valor Esperado das Energias Naturais Afluentes				
REE	Previsão Semanal		Previsão Mensal	
	30/01/2021 a 05/02/2021		fev/21	
	(MWmed)	%MLT	(MWmed)	%MLT
Sudeste	4.063	40	5.217	51
Madeira	8.175	83	8.974	85
Teles Pires	2.639	72	3.057	80
Itaipu	7.397	193	7.415	185
Paraná	13.171	35	18.915	50
Paranapanema	2.654	71	2.922	77
Sul	10.603	282	7.331	188
Iguaçu	12.359	283	8.856	200
Nordeste	5.700	41	4.213	30
Norte	4.065	34	6.457	50
Belo Monte	5.136	64	7.269	81
Manaus	1.101	143	1.157	133

Tabela 13 – Previsão de %EARmáx por REE

% Energia Armazenável Máxima		
REE	Previsão Semanal	Previsão Mensal
	5-fev	28-fev
	(%EARmáx)	(%EARmáx)
Sudeste	27,5	30,2
Madeira	15,8	45,2
Teles Pires	50,5	48,5
Itaipu	-	100,0
Paraná	21,7	26,8
Paranapanema	25,3	38,5
Sul	44,4	53,5
Iguaçu	63,3	81,3
Nordeste	52,0	52,1
Norte	28,5	40,7
Belo Monte	97,1	67,5
Manaus	23,1	34,1

O conteúdo desta publicação foi produzido pelo ONS com base em dados e informações de conhecimento público. É de responsabilidade exclusiva dos agentes e demais interessados a obtenção de outros dados e informações, a realização de análises, estudos e avaliações para fins de tomada de decisões, definição de estratégias de atuação, assunção de compromissos e obrigações e quaisquer outras finalidades, em qualquer tempo e sob qualquer condição. É proibida a reprodução ou utilização total ou parcial do presente sem a identificação da fonte.

13. DESPACHO TÉRMICO POR MODALIDADE, PATAMAR DE CARGA E USINA

Nas tabelas abaixo, a diferenciação entre geração por inflexibilidade e por ordem de mérito tem caráter informativo, com o objetivo de detalhar a informação de inflexibilidade enviada pelos respectivos agentes para o PMO. Ressalta-se que nas etapas de Programação Diária e Tempo Real, o montante despachado nas usinas termelétricas indicadas por ordem de mérito é plenamente intitulado como ordem de mérito.

REGIÃO SUDESTE/CENTRO-OESTE																	
Combustível	Combustível	CVU (R$/MWh)	Inflexibilidade			Ordem de Mérito			Total Mérito e INFL.			Razão Elétrica			Total UTE		
			P	M	L	P	M	L	P	M	L	P	M	L	P	M	L
ATLAN_CSA (255)	Resíduos	0,00	166,2	166,2	166,2				166,2	166,2	166,2				166,2	166,2	166,2
ANGRA 2 (1350)	Nuclear	20,12	1220,0	1220,0	1220,0	0,0	0,0	0,0	1220,0	1220,0	1220,0				1220,0	1220,0	1220,0
ANGRA 1 (640)	Nuclear	31,17	640,0	640,0	640,0	0,0	0,0	0,0	640,0	640,0	640,0				640,0	640.0	640.0
NORTEFLU 1 (400)	Gás	81,96	400,0	400,0	400,0	0,0	0,0	0,0	400,0	400,0	400,0				400,0	400.0	400.0
NORTEFLU 2 (100)	Gás	93,02	100,0	100,0	100,0	0,0	0,0	0,0	100,0	100,0	100,0				100,0	100.0	100.0
UTE STAVI (41)	Biomassa	121,49				0,0	0,0	0,0	0,0	0,0	0,0				0,0	0.0	0.0
BAIXADA FL (530)	Gás	159,73															
SANTA CRUZ (500)	GNL	162,47															
NORTEFLU 3 (200)	Gás	177,88	200,0	200,0	200,0				200,0	200,0	200,0				200,0	200.0	200.0
ATLANTICO (235)	Resíduos	193,84	218,7	218,7	218,7				218,7	218,7	218,7				218,7	218.7	218.7
LUIZORMELO (204)	GNL	244,51										196,0	196,0	196,0	196,0	196.0	196.0
T.LAGOAS (350)	Gás	261,03															
JUIZ DE FO (87)	Gás	283,74															
ST.CRUZ 34 (436)	Óleo	310,41															
TERMORIO (1036)	Gás	327,36															
CUBATAO (216)	Gás	336,01															
SEROPEDICA (386)	Gás	408,38															
NORTEFLU 4 (127)	Gás	437,66															
PIRAT.12 O (200)	Gás	470,34															
NPIRATINGA (572)	Gás	548,04															
CUIABA CC (529)	Gás	559,74															
IBIRITE (226)	Gás	604,49															
VIANA (175)	Óleo	717,44															
T.MACAE (929)	Gás	735,42															
PALMEIR_GO (176)	Diesel	761,08															
TNORTE 2 (340)	Óleo	910,86															
GOIANIA 2 (140)	Diesel	943,31															
CAMPOS (25)	Gás	978,10															
DAIA (44)	Diesel	1017,02															
XAVANTES (54)	Diesel	1461,57															
TOTAL SE/CO (10503)			2944.90	2944,90	2944,90	0,0	0,0	0,0	2944,9	2944,9	2944,9	196,0	196,0	196,0	3140,9	3140,9	3140,9

REGIÃO SUL																	
Combustível	Combustível	CVU (R$/MWh)	Inflexibilidade			Ordem de Mérito			Total Mérito e INFL,			Razão Elétrica			Total UTE		
			P	M	L	P	M	L	P	M	L	P	M	L	P	M	L
PAMPA SUL (345)	Carvão	69,75				0,0	0,0	0,0	0,0	0,0	0,0				0,0	0.0	0.0
CANDIOTA_3 (350)	Carvão	87,07	325,0	325,0	325,0	0,0	0,0	0,0	325,0	325,0	325,0				325,0	325.0	325.0
SAO SEPE (8)	Biomassa	87,75	7,5	7,5	7,5	0,0	0,0	0,0	7,5	7,5	7,5				7,5	7.5	7.5
J.LACER. C (363)	Carvão	206,84										180,0	180,0	180,0	180,0	180.0	180.0
J.LACER. B (262)	Carvão	244,14										160,0	160,0	160,0	160,0	160.0	160.0
J.LAC. A2 (132)	Carvão	245,21										70,0	70,0	70,0	70,0	70.0	70.0
J.LAC. A1 (100)	Carvão	270,48															
MADEIRA (4)	Biomassa	311,72	2,0	2,0	2,0				2,0	2,0	2,0				2,0	2.0	2.0
FIGUEIRA (20)	Carvão	475,68															
URUGUAIANA (640)	Gás	606,28															
CANOAS (249)	Diesel	698,14															
ARAUCARIA (484)	Gás	1025,09															
TOTAL SUL (2957)			334.50	334,50	334,50	0,0	0,0	0,0	334,5	334,5	334,5	410,0	410,0	410,0	744,5	744,5	744,5

O conteúdo desta publicação foi produzido pelo ONS com base em dados e informações de conhecimento público. É de responsabilidade exclusiva dos agentes e demais interessados a obtenção de outros dados e informações, a realização de análises, estudos e avaliações para fins de tomada de decisões, definição de estratégias de atuação, assunção de compromissos e obrigações e quaisquer outras finalidades, em qualquer tempo e sob qualquer condição. É proibida a reprodução ou utilização total ou parcial do presente sem a identificação da fonte.

REGIÃO NORDESTE

Combustível	Combustível	CVU (R$/MWh)	Inflexibilidade			Ordem de Mérito			Total Mérito e INFL.			Razão Elétrica			Total UTE		
			P	M	L	P	M	L	P	M	L	P	M	L	P	M	L
ERB CANDEI (17)	Biomassa	87,81	4,5	4,5	4,5	8,5	8,5	8,5	13,0	13,0	13,0				13,0	13.0	13.0
TERMOPE (533)	Gás	152,94	532,7	532,7	532,7				532,7	532,7	532,7				532,7	532.7	532.7
PROSPERIDA (28)	Gás	165,61	28,0	28,0	28,0				28,0	28,0	28,0				28,0	28.0	28.0
P.PECEM1 (720)	Carvão	201,85															
P.PECEM2 (365)	Carvão	211,15															
FORTALEZA (327)	Gás	223,72															
PSERGIPE I (1516)	GNL	224,88															
T.CAMACARI (120)	Gás	345,02															
TERMOCEARA (223)	Gás	427,83															
SYKUE I (30)	Biomassa	510,12															
PERNAMBU_3 (201)	Óleo	612,97															
VALE ACU (368)	Gás	649,95															
T.BAHIA (186)	Gás	666,27															
MARACANAU (168)	Óleo	694,40															
TERMOCABO (50)	Óleo	708,79															
TERMONE (171)	Óleo	713,79															
TERMOPB (171)	Óleo	713,79															
CAMPINA_GR (169)	Óleo	717,45															
SUAPE II (381)	Óleo	725,23															
GLOBAL I (149)	Óleo	813,75															
GLOBAL II (149)	Óleo	813,75															
BAHIA_1 (31)	Óleo	815,31															
ALTOS (13)	Diesel	881,41															
ARACATI (11)	Diesel	881,41															
BATURITE (11)	Diesel	881,41															
C.MAIOR (13)	Diesel	881,41															
CAUCAIA (15)	Diesel	881,41															
CRATO (13)	Diesel	881,41															
IGUATU (15)	Diesel	881,41															
JUAZEIRO N (15)	Diesel	881,41															
MARAMBAIA (13)	Diesel	881,41															
NAZARIA (13)	Diesel	881,41															
PECEM (15)	Diesel	881,41															
POTIGUAR_3 (66)	Diesel	1000,83															
POTIGUAR (53)	Diesel	1000,84															
AREMBEPE (150)	Óleo	1019,02															
MURICY (147)	Óleo	1019,02															
PETROLINA (136)	Óleo	1118,01															
PAU FERRO (94)	Diesel	1133,08															
TERMOMANAU (143)	Diesel	1133,08															
TOTAL NE (7009)			565.20	565,20	565,20	8,5	8,5	8,5	573,7	573,7	573,7	0,0	0,0	0,0	573,7	573,7	573,7

REGIÃO NORTE

Combustível	Combustível	CVU (R$/MWh)	Inflexibilidade			Ordem de Mérito			Total Mérito e INFL,			Razão Elétrica			Total UTE		
			P	M	L	P	M	L	P	M	L	P	M	L	P	M	L
C. ROCHA (85)	Gás	0,00	65,00	65,00	65,00				65,0	65,0	65,0				65,0	65.0	65.0
JARAQUI (75)	Gás	0,00	63,00	63,00	63,00				63,0	63,0	63,0				63,0	63.0	63.0
MANAUARA (67)	Gás	0,00	64,50	64,50	64,50				64,5	64,5	64,5				64,5	64.5	64.5
PONTA NEGR (66)	Gás	0,00	64,00	64,00	64,00				64,0	64,0	64,0				64,0	64.0	64.0
TAMBAQUI (93)	Gás	0,00	63,00	63,00	63,00				63,0	63,0	63,0				63,0	63.0	63.0
APARECIDA (166)	Gás	82,15	75,00	75,00	75,00	39,0	40,5	38,3	114,0	115,5	113,3				114,0	115.5	113.3
UTE MAUA 3 (591)	Gás	82,15	264,00	264,00	264,00	137,1	54,6	21,1	401,1	318,6	285,1				401,1	318.6	285.1
MARANHAO3 (519)	Gás	85,72				490,0	515,8	513,0	490,0	515,8	513,0				490,0	515.8	513.0
MARAN_VL_7 (336)	Gás	150,79				323,9			323,9						323,9	0.0	0.0
MARAN_VL22 (1)	Gás	150,79				1,1			1,1						1,1	0.0	0.0
MARANIVL_7 (336)	Gás	150,79				323,8			323,8						323,8	0.0	0.0
MARANIVL22 (1)	Gás	150,79				1,1			1,1						1,1	0.0	0.0
PARNAIB_IV (56)	Gás	151,69															
P. ITAQUI (360)	Carvão	205,29															
N.VEN2_L22 (27)	Gás	232,01															
N.VEN2_L7 (151)	Gás	232,27															
GERAMAR1 (166)	Óleo	717,42															
GERAMAR2 (166)	Óleo	717,42															
TOTAL NORTE (3264)			658.5	658.5	658,5	1316,0	610,9	572,4	1974,5	1269,4	1230,9	0,0	0,0	0,0	1974,5	1269,4	1230,9

O conteúdo desta publicação foi produzido pelo ONS com base em dados e informações de conhecimento público. É de responsabilidade exclusiva dos agentes e demais interessados a obtenção de outros dados e informações, a realização de análises, estudos e avaliações para fins de tomada de decisões, definição de estratégias de atuação, assunção de compromissos e obrigações e quaisquer outras finalidades, em qualquer tempo e sob qualquer condição. É proibida a reprodução ou utilização total ou parcial do presente sem a identificação da fonte.