1. APRESENTAÇÃO

Na semana de 06/02 a 12/02/2021 ocorreu chuva fraca a moderada nas bacias dos rios Jacuí, Uruguai, Iguaçu, Paranapanema e na incremental a UHE Itaipu. As bacias dos rios Tietê, Grande, Paranaíba, Tocantins, Xingu e Madeira apresentaram pancadas de chuva em pontos isolados no início da semana. No final da semana ocorreu chuva fraca nas bacias dos rios Tietê, Grande e no alto São Francisco.

No início da próxima semana deve ocorrer precipitação nas bacias dos rios Tietê, Grande, Paranaíba, São Francisco, Tocantins, Xingu e Madeira.

Para a semana operativa de 13/02 a 19/02/2021, houve oferta de energia da República Oriental do Uruguai e da República da Argentina. De acordo com o Art. 2º da Portaria MME nº 339, de 15 de agosto de 2018, as ofertas para importação de energia não foram consideradas na elaboração do PMO.

Os valores médios semanais do Custo Marginal de Operação – CMO dos subsistemas do SIN sofreram as seguintes alterações em relação à semana anterior:

- SE/CO: de R$ 179,93/MWh para R$ 166,42/MWh
- Sul: de R$ 176,05/MWh para R$ 166,42/MWh
- Nordeste: de R$ 179,93/MWh para R$ 166,42/MWh
- Norte: de R$ 179,93/MWh para R$ 166,42/MWh

Desde o dia 01/01/2020, o despacho por ordem de mérito é indicado diariamente pelos resultados do modelo DESSEM. Assim, o despacho por ordem de mérito semanal, conforme publicado nesse documento, tem caráter apenas informativo. Da mesma forma, desde o dia 01/01/2021, a formação de preço deixou o formato semanal/patamar de carga e passou a ser horário, de acordo também com os resultados do modelo DESSEM.

2. NOTÍCIAS

Nos dias 25 e 26 de fevereiro será realizada a reunião de elaboração do PMO Março de 2021, com transmissão ao vivo através do site do ONS.

Como medida adicional de prevenção ao Coronavírus, o ONS informa que está suspensa, temporariamente, a participação presencial nas reuniões.

3. ANÁLISE DAS CONDIÇÕES HIDROMETEOROLÓGICAS

3.1. PREVISÃO PARA A PRÓXIMA SEMANA

O avanço da frente fria pelo norte do estado do Rio de Janeiro, Minas Gerais e Espírito Santo no início da próxima semana ocasiona precipitação nas bacias dos rios Tietê, Grande, Paranaíba, São Francisco, Tocantins, Xingu e Madeira (**Figura 1**).

O conteúdo desta publicação foi produzido pelo ONS com base em dados e informações de conhecimento público. É de responsabilidade exclusiva dos agentes e demais interessados a obtenção de outros dados e informações, a realização de análises, estudos e avaliações para fins de tomada de decisões, definição de estratégias de atuação, assunção de compromissos e obrigações e quaisquer outras finalidades, em qualquer tempo e sob qualquer condição. É proibida a reprodução ou utilização total ou parcial do presente sem a identificação da fonte.

Figura 1 - Precipitação acumulada prevista pelo modelo ECMWF (ECMWF) para o período de 13/02/2021 a 19/02/2021

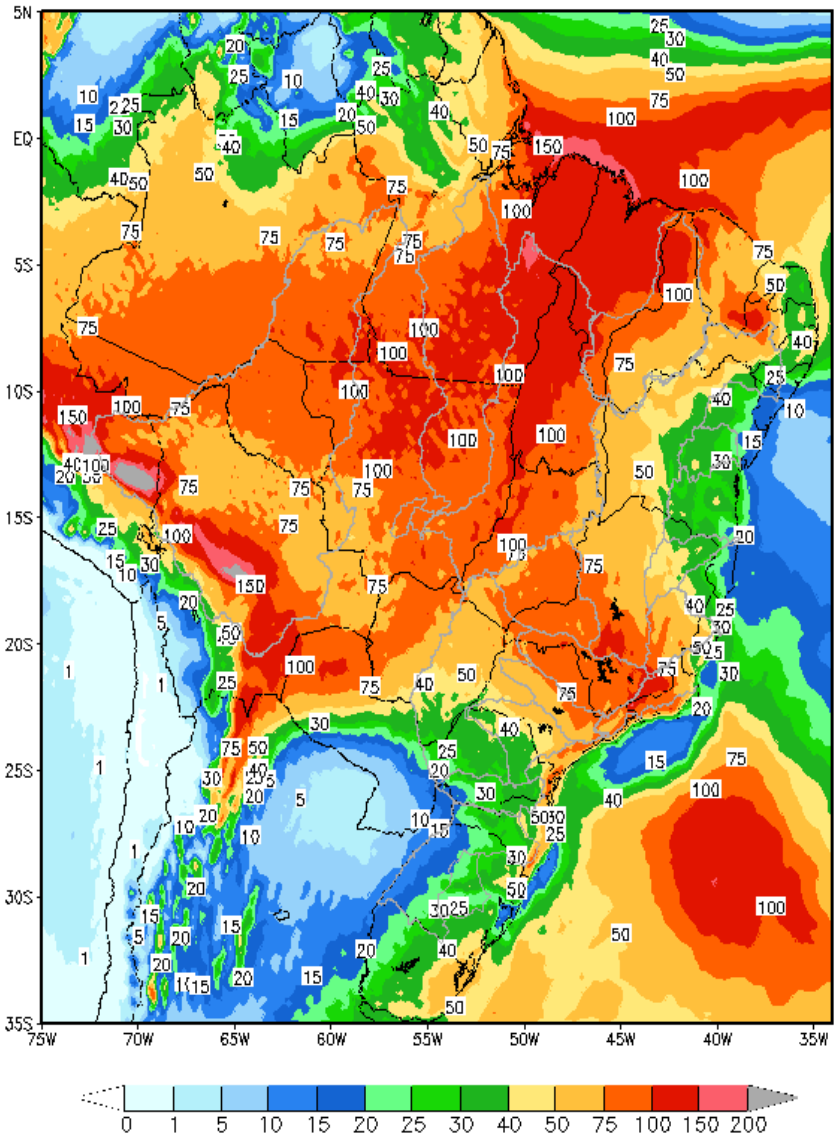

Em comparação com os valores estimados para a semana em curso, prevê-se para a próxima semana operativa ascensão nas afluências dos subsistemas Sudeste/Centro-Oeste e Norte e recessão nas afluências dos subsistemas Sul e Nordeste. A previsão mensal para fevereiro indica a ocorrência de afluências abaixo da média histórica para os subsistemas Sudeste/Centro-Oeste, Nordeste e Norte e acima da média histórica para o subsistema Sul.

Tabela 1 – Previsão de ENAs da Revisão 2 de Fevereiro/2021

Revisão 2 do PMO de Fevereiro/2021 - ENAs previstas				
Subsistema	13/02 a 19/02/2021		Mês de fevereiro	
	MWmed	%MLT	MWmed	%MLT
SE/CO	51.352	73	50.132	71
S	6.866	82	11.497	138
NE	4.603	32	5.833	41
N	13.776	61	13.344	59

O conteúdo desta publicação foi produzido pelo ONS com base em dados e informações de conhecimento público. É de responsabilidade exclusiva dos agentes e demais interessados a obtenção de outros dados e informações, a realização de análises, estudos e avaliações para fins de tomada de decisões, definição de estratégias de atuação, assunção de compromissos e obrigações e quaisquer outras finalidades, em qualquer tempo e sob qualquer condição. É proibida a reprodução ou utilização total ou parcial do presente sem a identificação da fonte.

4. PREVISÃO DE CARGA

O desempenho observado na carga durante a semana em curso foi impactado principalmente pela manutenção da expansão da produção industrial, ainda que em níveis inferiores aos que vinham sendo observados no ano de 2020. No entanto a ocorrência de temperaturas inferiores às observadas nas semanas anteriores explicam a redução da carga na semana operativa vigente.

As previsões de carga consolidadas para a próxima semana operativa levaram em consideração os fatos mencionados acima, além da expectativa de manutenção das temperaturas observadas nas capitais das regiões Sudeste, Centro-Oeste e Sul, com exceção do Rio de Janeiro que deverá apresentar suave elevação, em relação às temperaturas registradas na semana atual. As capitais da região Nordeste seguem com previsão de manutenção de temperaturas elevadas, semelhante ao que vem acontecendo nas últimas semanas. Para o subsistema Norte, merece destaque a sinalização de declínio das temperaturas em São Luís e Belém, em função da previsão de maior precipitação em grande parte da semana operativa.

As taxas de crescimento previstas para o mês de fevereiro em relação ao mesmo mês de 2020, são de 1,9%, 1,7% e 1,1% para os subsistemas Sudeste/Centro-Oeste, Nordeste e Norte, respectivamente. Para o subsistema Sul é esperada uma variação negativa de 3,1% em relação ao mesmo mês do ano anterior.

Tabela 2 – Evolução da carga do PMO de fevereiro 2021

Subsistema	CARGA SEMANAL (MWmed)					CARGA MENSAL (MWmed)	
	1ª Sem	2ª Sem	3ª Sem	4ª Sem	5ª Sem	fev/21	Var. (%) fev/21 -> fev/20
SE/CO	45.248	40.547	40.127	42.441	42.464	41.892	1,9%
Sul	12.865	12.656	12.507	12.800	12.812	12.703	-3,1%
Nordeste	11.593	11.809	11.438	11.656	11.683	11.631	1,7%
Norte	5.764	5.650	5.470	5.764	5.787	5.664	1,1%
SIN	**75.470**	**70.662**	**69.542**	**72.661**	**72.747**	**71.889**	**0,9%**

O conteúdo desta publicação foi produzido pelo ONS com base em dados e informações de conhecimento público. É de responsabilidade exclusiva dos agentes e demais interessados a obtenção de outros dados e informações, a realização de análises, estudos e avaliações para fins de tomada de decisões, definição de estratégias de atuação, assunção de compromissos e obrigações e quaisquer outras finalidades, em qualquer tempo e sob qualquer condição. É proibida a reprodução ou utilização total ou parcial do presente sem a identificação da fonte.

5. PRINCIPAIS RESULTADOS

5.1. CUSTO MARGINAL DE OPERAÇÃO (CMO)

A tabela a seguir apresenta o CMO, por subsistema e patamar de carga para próxima semana operativa.

Tabela 3 – CMO por patamar de carga

Patamares de Carga	CMO (R$/MWh)			
	SE/CO	S	NE	N
Pesada	168,56	168,56	168,56	168,56
Média	168,02	168,02	168,02	168,02
Leve	165,00	165,00	165,00	165,00
Média Semanal	166,42	166,42	166,42	166,42

Na figura a seguir é apresentada a evolução do CMO médio semanal ao longo deste PMO.

Figura 2 – Evolução semanal do CMO

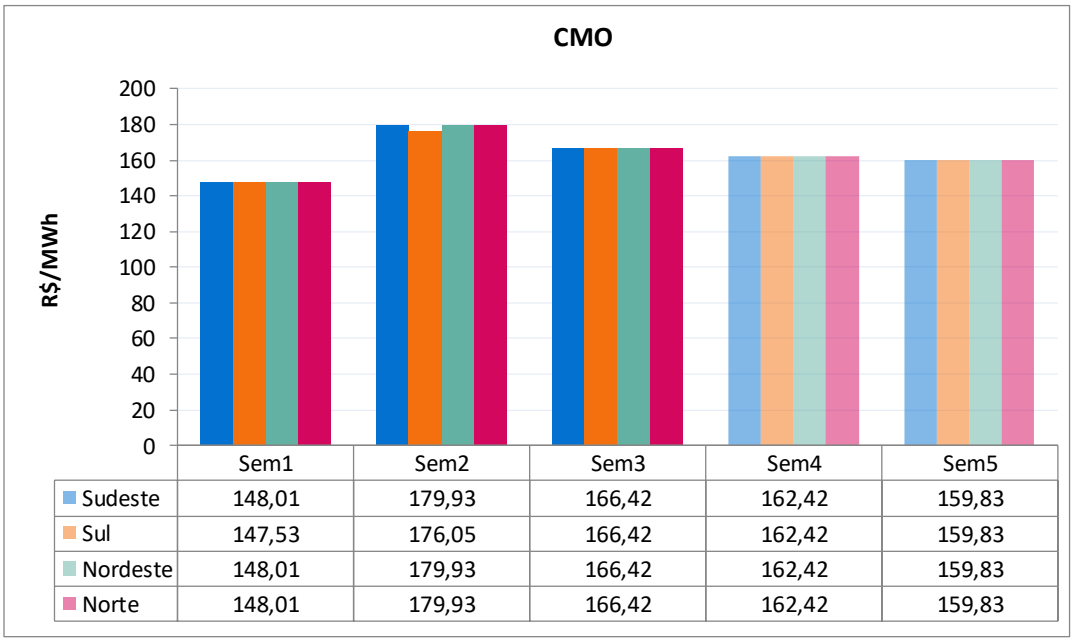

5.2. POLÍTICA DE OPERAÇÃO ENERGÉTICA

Para esta semana operativa, está prevista a seguinte política de intercâmbio de energia entre regiões:

Região SE/CO → Geração dimensionada para fechamento do balanço energético do SIN.

Região Sul → Geração hidráulica modulando em função dos recursos energéticos da região, com a exploração do intercâmbio de energia sempre que necessário, respeitando-se os limites elétricos vigentes.

Região NE → Redução da geração eólica e da exportação de energia, modulando em função dos recursos energéticos da região, respeitando-se os limites elétricos vigentes.

Região Norte → Aumento das disponibilidades energéticas e da sua exploração, respeitando-se os limites elétricos vigentes.

O conteúdo desta publicação foi produzido pelo ONS com base em dados e informações de conhecimento público. É de responsabilidade exclusiva dos agentes e demais interessados a obtenção de outros dados e informações, a realização de análises, estudos e avaliações para fins de tomada de decisões, definição de estratégias de atuação, assunção de compromissos e obrigações e quaisquer outras finalidades, em qualquer tempo e sob qualquer condição. É proibida a reprodução ou utilização total ou parcial do presente sem a identificação da fonte.

6. ANÁLISE DA VARIAÇÃO SEMANAL DO CMO

Esta análise visa identificar os principais parâmetros cujas atualizações impactaram os CMO deste PMO, em comparação com os valores obtidos na última revisão.

Foram realizados 8 estudos, onde o caso inicial foi construído com base nos dados oficiais da última revisão deste PMO. Neste primeiro estudo a partida dos reservatórios foi estimada conforme indicado para esta semana na última revisão.

O segundo estudo foi realizado com os dados do caso inicial sendo substituída a previsão de vazões para esta revisão.

A partir do conjunto de dados do segundo estudo foram elaborados os demais casos onde foram atualizados, sequencialmente, as seguintes informações: níveis de partida dos reservatórios, previsão de carga, disponibilidades das usinas, limites elétricos, restrições hidráulicas e, por fim, os demais dados que compõem toda informação referente a atual revisão.

O principal fator que influenciou a redução do CMO em todos os subsistemas do SIN, em relação à semana anterior, foi a atualização da previsão perfeita

A redução do CMO em todos os subsistemas do SIN já era esperada, conforme pode ser observado na previsão perfeita. Essa tendência de redução foi corroborada com a atualização dos níveis de partida e da previsão de carga.

Figura 3 – Análise da variação do CMO nos subsistemas SE/CO, Nordeste e Norte

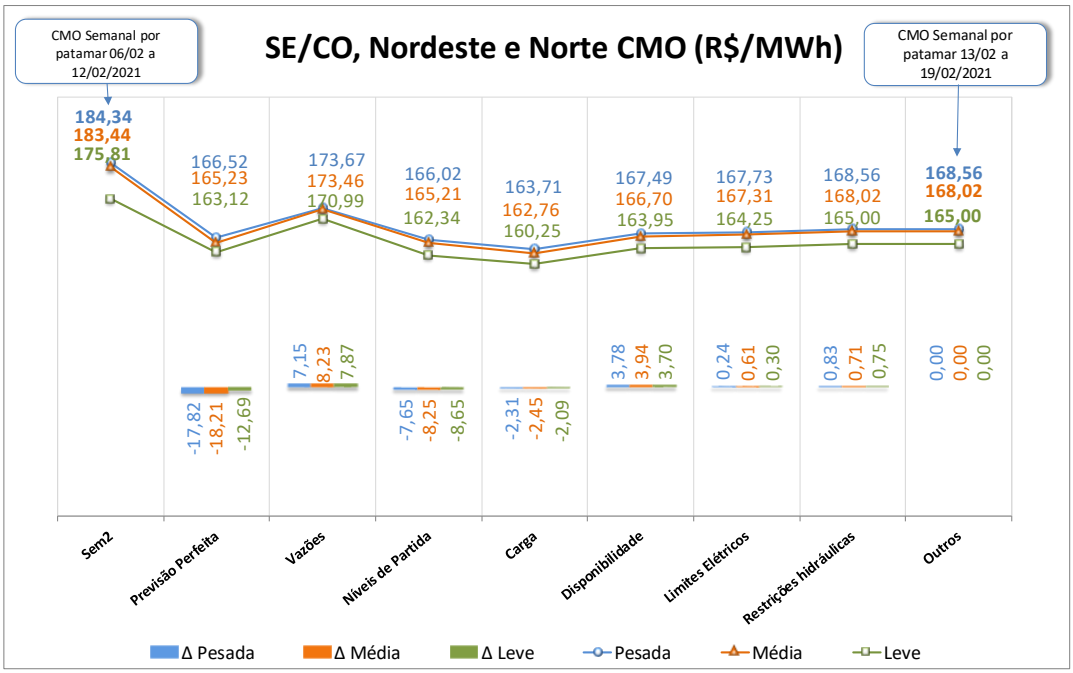

O conteúdo desta publicação foi produzido pelo ONS com base em dados e informações de conhecimento público. É de responsabilidade exclusiva dos agentes e demais interessados a obtenção de outros dados e informações, a realização de análises, estudos e avaliações para fins de tomada de decisões, definição de estratégias de atuação, assunção de compromissos e obrigações e quaisquer outras finalidades, em qualquer tempo e sob qualquer condição. É proibida a reprodução ou utilização total ou parcial do presente sem a identificação da fonte.

Figura 4 – Análise da variação do CMO no subsistema Sul

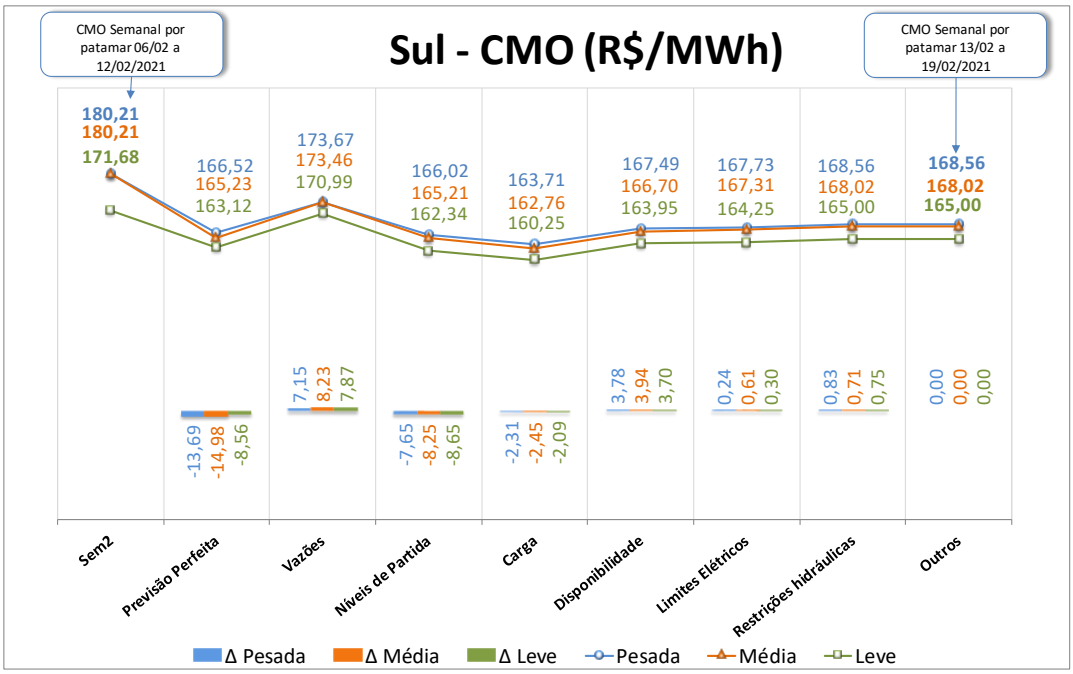

O conteúdo desta publicação foi produzido pelo ONS com base em dados e informações de conhecimento público. É de responsabilidade exclusiva dos agentes e demais interessados a obtenção de outros dados e informações, a realização de análises, estudos e avaliações para fins de tomada de decisões, definição de estratégias de atuação, assunção de compromissos e obrigações e quaisquer outras finalidades, em qualquer tempo e sob qualquer condição. É proibida a reprodução ou utilização total ou parcial do presente sem a identificação da fonte.

7. GERAÇÃO TÉRMICA

A Figura 5 apresenta, para cada subsistema, o despacho térmico por modalidade, para a próxima semana operativa.

Figura 5 – Geração térmica para a próxima semana operativa

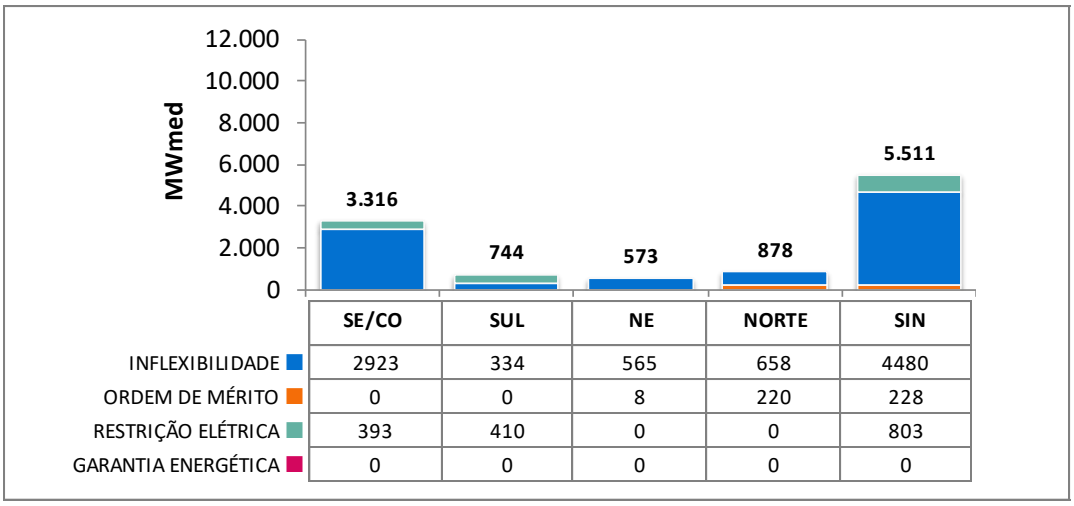

	SE/CO	SUL	NE	NORTE	SIN
INFLEXIBILIDADE	2923	334	565	658	4480
ORDEM DE MÉRITO	0	0	8	220	228
RESTRIÇÃO ELÉTRICA	393	410	0	0	803
GARANTIA ENERGÉTICA	0	0	0	0	0

Na tabela abaixo segue a Indicação de despacho antecipado por ordem de mérito de custo para a semana de 17/04/2021 a 23/04/2021.

Tabela 4 – UTEs com contrato de combustível GNL

UTE			Benefício (R$/MWh)		
Nome	Cod	CVU (R$/MWh)	Carga Pesada	Carga Média	Carga Leve
SANTA CRUZ	86	187,30	150,26 (2)	150,26 (2)	149,86 (2)
LUIZORMELO	15	284,10	150,26 (2)	150,26 (2)	149,86 (2)
PSERGIPE I	224	252,39	135,78 (2)	135,73 (2)	135,69 (2)

(1) Comandado o despacho antecipado por ordem de mérito de custo nesse patamar
(2) NÃO foi comandado o despacho antecipado por ordem de mérito de custo nesse patamar

Apesar da UTE Luiz O. R. Melo não estar despachada por ordem de mérito, há necessidade do despacho de, pelo menos, 204 MW dessa usina para reduzir o risco de corte de carga na região de Governador Valadares e na região Norte do Espírito Santo. Desta forma, a UTE Luiz O. R. Melo deverá ser despachada por razão elétrica, na referida semana, em 204 MW.

Ressalta-se que, embora a UTE Santa Cruz não esteja despachada antecipadamente por ordem de mérito de custo, o ONS comanda seu despacho antecipado, para a semana de 17/04 a 23/04/2021, por garantia energética.

O conteúdo desta publicação foi produzido pelo ONS com base em dados e informações de conhecimento público. É de responsabilidade exclusiva dos agentes e demais interessados a obtenção de outros dados e informações, a realização de análises, estudos e avaliações para fins de tomada de decisões, definição de estratégias de atuação, assunção de compromissos e obrigações e quaisquer outras finalidades, em qualquer tempo e sob qualquer condição. É proibida a reprodução ou utilização total ou parcial do presente sem a identificação da fonte.

8. IMPORTAÇÃO DE ENERGIA DA REPÚBLICA ORIENTAL DO URUGUAI

8.1. República Oriental do Uruguai

Para a próxima semana operativa, foram declaradas as seguintes ofertas de importação de energia da República Oriental do Uruguai para o Sistema Interligado Nacional - SIN através das conversoras de Rivera (70 MW) e Melo (500 MW).

- **Eletrobras**

Tabela 5 – Energia ofertada para importação

	Oferta de Energia para a Semana de 13/02 a 19/02 (MWmed)				
	Bloco 1	Bloco 2	Bloco 3	Bloco 4	Total
Carga Pesada	60	40	50	135	285
Carga Média	60	40	50	135	285
Carga Leve	60	40	50	135	285
CVU (R$/MWh)	618,67	686,98	733,19	786,37	

- **Enel**

Conforme declaração do agente, esta importação poderá ser realizada exclusivamente pela conversora Melo.

Tabela 6 – Energia ofertada para importação

	Oferta de Energia para a Semana de 13/02 a 19/02 (MWmed)				
	Bloco 1	Bloco 2	Bloco 3	Bloco 4	Total
Carga Pesada	60	40	50	135	285
Carga Média	60	40	50	135	285
Carga Leve	60	40	50	135	285
CVU (R$/MWh)	624,25	693,79	741,14	796,37	

8.2. República da Argentina

- **Enel**

Para a próxima semana operativa, foi declarada a seguinte oferta de importação de energia da República da Argentina para o SIN através das conversoras de Garabi 1 (1.100 MW) e Garabi 2 (1.100 MW).

Tabela 7 – Energia ofertada para importação

	Oferta de Energia para a Semana de 13/02 a 19/02 (MWmed)								
	Bloco 1	Bloco 2	Bloco 3	Bloco 4	Bloco 5	Bloco 6	Bloco 7	Bloco 8	Total
Carga Pesada	300	300	300	300	200	300	300	200	2.200
Carga Média	300	300	300	300	200	300	300	200	2.200
Carga Leve	300	300	300	300	200	300	300	200	2.200
CVU (R$/MWh)	305,90	371,74	404,66	437,58	502,26	601,02	666,28	699,20	

Nota: Detalhes sobre a importação de energia vide Portaria Nº 339, de 15 de agosto de 2018 disponível em: http://pesquisa.in.gov.br/imprensa/jsp/visualiza/index.jsp?data=17/08/2018&jornal=515&pagina=60&totalArquivos=136

O conteúdo desta publicação foi produzido pelo ONS com base em dados e informações de conhecimento público. É de responsabilidade exclusiva dos agentes e demais interessados a obtenção de outros dados e informações, a realização de análises, estudos e avaliações para fins de tomada de decisões, definição de estratégias de atuação, assunção de compromissos e obrigações e quaisquer outras finalidades, em qualquer tempo e sob qualquer condição. É proibida a reprodução ou utilização total ou parcial do presente sem a identificação da fonte.

9. ESTIMATIVA DE ENCARGOS OPERATIVOS

A tabela a seguir apresenta a expectativa do custo de despacho térmico por restrição elétrica para esta semana operativa.

Tabela 8 – Expectativa de custo de despacho térmico por Restrição Elétrica

UTE Potência Instalada (MW)	CVU (R$/MWh)	Geração (MWmed)			ESS ELÉTRICO
		Carga Pesada	Carga Média	Carga Leve	
SANTA CRUZ (500)	R$ 187,30	31,3	46,3	83,2	**R$ 231.628,39**
LUIZORMELO (204)	R$ 284,10	196,0	196,0	196,0	**R$ 3.875.127,76**
VIANA (175)	R$ 806,83	87,0	106,1	159,3	**R$ 14.268.965,02**
TOTAL SE/CO					**R$ 18.375.721,18**

O conteúdo desta publicação foi produzido pelo ONS com base em dados e informações de conhecimento público. É de responsabilidade exclusiva dos agentes e demais interessados a obtenção de outros dados e informações, a realização de análises, estudos e avaliações para fins de tomada de decisões, definição de estratégias de atuação, assunção de compromissos e obrigações e quaisquer outras finalidades, em qualquer tempo e sob qualquer condição. É proibida a reprodução ou utilização total ou parcial do presente sem a identificação da fonte.

10. ARMAZENAMENTOS OPERATIVOS

Para uma melhor avaliação de diversos cenários hidrometeorológicos, notadamente, aqueles de curto prazo e suas influências nas previsões de vazões nos subsistemas, os resultados desta revisão do PMO contemplam cenários de afluências visando melhor representar a ocorrência de precipitação e, consequentemente, seus efeitos sobre as afluências e armazenamentos.

Além dos resultados associados ao valor esperado das previsões de afluências, as simulações operativas também foram realizadas com os limites superior e inferior das previsões de afluências. Apresentamos a seguir os resultados obtidos com a aplicação dos diferentes cenários de afluência.

Tabela 9 – Previsão de ENA dos cenários de sensibilidade

Subsistema	ENERGIAS NATURAIS AFLUENTES					
	Previsão Mensal					
	LI		VE		LS	
	(MWmed)	%MLT	(MWmed)	%MLT	(MWmed)	%MLT
SE/CO	43.433	**62**	50.132	**71**	56.613	**80**
Sul	9.910	**119**	11.497	**138**	13.347	**160**
Nordeste	4.990	**35**	5.833	**41**	6.620	**46**
Norte	11.572	**51**	13.344	**59**	15.117	**67**

Tabela 10 – Previsão de %EARmáx para o final do mês

Subsistema	% EARmáx 12/02	% EARmáx - 28/02		
	NÍVEL INICIAL	NÍVEL PMO		
	VE	LI	VE	LS
SE/CO	25,1	27,2	29,7	31,9
Sul	65,1	49,3	55,4	69,9
Nordeste	53,3	53,5	55,9	58,0
Norte	31,7	35,8	39,7	44,1

O conteúdo desta publicação foi produzido pelo ONS com base em dados e informações de conhecimento público. É de responsabilidade exclusiva dos agentes e demais interessados a obtenção de outros dados e informações, a realização de análises, estudos e avaliações para fins de tomada de decisões, definição de estratégias de atuação, assunção de compromissos e obrigações e quaisquer outras finalidades, em qualquer tempo e sob qualquer condição. É proibida a reprodução ou utilização total ou parcial do presente sem a identificação da fonte.

11. RESERVATÓRIOS EQUIVALENTES DE ENERGIA

A seguir são apresentadas as previsões de Energia Natural Afluente para a próxima semana operativa e para o mês de fevereiro, bem como as previsões de Energia Armazenada nos Reservatórios Equivalentes de Energia – REE, desta revisão do PMO.

Tabela 11 – Previsão de ENA por REE

Valor Esperado das Energias Naturais Afluentes				
REE	Previsão Semanal		Previsão Mensal	
	13/02/2021 a 19/02/2021		fev/21	
	(MWmed)	%MLT	(MWmed)	%MLT
Sudeste	7.187	70	6.780	66
Madeira	10.147	96	9.573	91
Teles Pires	2.416	64	2.451	65
Itaipu	4.738	118	6.340	158
Paraná	23.237	61	21.047	55
Paranapanema	1.988	52	2.404	63
Sul	2.529	65	4.644	119
Iguaçu	4.337	98	6.853	155
Nordeste	4.603	32	5.833	41
Norte	7.867	61	6.980	55
Belo Monte	4.375	48	4.943	55
Manaus	1.393	160	1.357	156

Tabela 12 – Previsão de %EARmáx por REE

% Energia Armazenável Máxima		
REE	Previsão Semanal	Previsão Mensal
	19-fev	28-fev
	(%EARmáx)	(%EARmáx)
Sudeste	30,7	32,0
Madeira	40,5	53,3
Teles Pires	60,5	54,0
Itaipu	63,9	99,4
Paraná	24,7	27,8
Paranapanema	31,2	35,3
Sul	43,8	38,2
Iguaçu	74,9	71,0
Nordeste	54,1	55,9
Norte	35,9	40,4
Belo Monte	100,0	100,0
Manaus	22,5	22,9

O conteúdo desta publicação foi produzido pelo ONS com base em dados e informações de conhecimento público. É de responsabilidade exclusiva dos agentes e demais interessados a obtenção de outros dados e informações, a realização de análises, estudos e avaliações para fins de tomada de decisões, definição de estratégias de atuação, assunção de compromissos e obrigações e quaisquer outras finalidades, em qualquer tempo e sob qualquer condição. É proibida a reprodução ou utilização total ou parcial do presente sem a identificação da fonte.

12. DESPACHO TÉRMICO POR MODALIDADE, PATAMAR DE CARGA E USINA

Nas tabelas abaixo, a diferenciação entre geração por inflexibilidade e por ordem de mérito tem caráter informativo, com o objetivo de detalhar a informação de inflexibilidade enviada pelos respectivos agentes para esta revisão do PMO. Ressalta-se que nas etapas de Programação Diária e Tempo Real, o montante despachado nas usinas termelétricas indicadas por ordem de mérito é plenamente intitulado como ordem de mérito.

REGIÃO SUDESTE/CENTRO-OESTE																	
Combustível	Combustível	CVU (R$/MWh)	Inflexibilidade			Ordem de Mérito			Total Mérito e INFL.			Razão Elétrica			Total UTE		
			P	M	L	P	M	L	P	M	L	P	M	L	P	M	L
ATLAN_CSA (255)	Resíduos	0,00	164,7	164,7	164,7				164,7	164,7	164,7				164,7	164,7	164,7
DAIA (44)	Diesel	0,00															
ANGRA 2 (1350)	Nuclear	20,12	1220,0	1220,0	1220,0	0,0	0,0	0,0	1220,0	1220,0	1220,0				1220,0	1220,0	1220,0
ANGRA 1 (640)	Nuclear	31,17	640,0	640,0	640,0	0,0	0,0	0,0	640,0	640,0	640,0				640,0	640,0	640,0
NORTEFLU 1 (400)	Gás	81,96	400,0	400,0	400,0	0,0	0,0	0,0	400,0	400,0	400,0				400,0	400,0	400,0
NORTEFLU 2 (100)	Gás	93,02	100,0	100,0	100,0	0,0	0,0	0,0	100,0	100,0	100,0				100,0	100,0	100,0
UTE STA VI (41)	Biomassa	121,49				0,0	0,0	0,0	0,0	0,0	0,0				0,0	0,0	0,0
NORTEFLU 3 (200)	Gás	177,88	180,0	180,0	180,0				180,0	180,0	180,0				180,0	180,0	180,0
BAIXADA FL (530)	Gás	184,34															
SANTA CRUZ (500)	GNL	187,30										31,3	46,3	83,2	31,3	46,3	83,2
ATLANTICO (235)	Resíduos	193,84	218,7	218,7	218,7				218,7	218,7	218,7				218,7	218,7	218,7
T.LAGOAS (350)	Gás	261,03															
JUIZ DE FO (87)	Gás	283,74															
LUIZORMELO (204)	GNL	284,10										196,0	196,0	196,0	196,0	196,0	196,0
ST.CRUZ 34 (436)	Óleo	310,41															
TERMORIO (1036)	Gás	327,36															
CUBATAO (216)	Gás	336,01															
SEROPEDICA (386)	Gás	408,38															
NORTEFLU 4 (127)	Gás	437,66															
PIRAT.12 O (200)	Gás	470,34															
NPIRATINGA (572)	Gás	548,04															
CUIABA CC (529)	Gás	559,74															
T.MACAE (929)	Gás	735,42															
PALMEIR_GO (176)	Diesel	761,08															
VIANA (175)	Óleo	806,83										87,0	106,1	159,3	87,0	106,1	159,3
TNORTE 2 (340)	Óleo	910,86															
GOIANIA 2 (140)	Diesel	943,31															
IBIRITE (226)	Gás	971,27															
CAMPOS (25)	Gás	978,10															
XAVANTES (54)	Diesel	1461,57															
TOTAL SE/CO (10503)			2923,40	2923,40	2923,40	0,0	0,0	0,0	2923,4	2923,4	2923,4	314,3	348,4	438,5	3237,7	3271,8	3361,9

REGIÃO SUL																	
Combustível	Combustível	CVU (R$/MWh)	Inflexibilidade			Ordem de Mérito			Total Mérito e INFL.			Razão Elétrica			Total UTE		
			P	M	L	P	M	L	P	M	L	P	M	L	P	M	L
PAMPA SUL (345)	Carvão	69,75				0,0	0,0	0,0	0,0	0,0	0,0				0,0	0,0	0,0
CANDIOTA_3 (350)	Carvão	87,07	325,0	325,0	325,0	0,0	0,0	0,0	325,0	325,0	325,0				325,0	325,0	325,0
SAO SEPE (8)	Biomassa	87,75	7,0	7,0	7,0	0,0	0,0	0,0	7,0	7,0	7,0				7,0	7,0	7,0
J.LACER. C (363)	Carvão	206,84										180,0	180,0	180,0	180,0	180,0	180,0
J.LACER. B (262)	Carvão	244,14										160,0	160,0	160,0	160,0	160,0	160,0
J.LAC. A2 (132)	Carvão	245,21										70,0	70,0	70,0	70,0	70,0	70,0
J.LAC. A1 (100)	Carvão	270,48															
MADEIRA (4)	Biomassa	311,72	2,0	2,0	2,0				2,0	2,0	2,0				2,0	2,0	2,0
FIGUEIRA (20)	Carvão	475,68															
URUGUAIANA (640)	Gás	606,28															
CANOAS (249)	Diesel	698,14															
ARAUCARIA (484)	Gás	908,31															
TOTAL SUL (2957)			334,00	334,00	334,00	0,0	0,0	0,0	334,0	334,0	334,0	410,0	410,0	410,0	744,0	744,0	744,0

O conteúdo desta publicação foi produzido pelo ONS com base em dados e informações de conhecimento público. É de responsabilidade exclusiva dos agentes e demais interessados a obtenção de outros dados e informações, a realização de análises, estudos e avaliações para fins de tomada de decisões, definição de estratégias de atuação, assunção de compromissos e obrigações e quaisquer outras finalidades, em qualquer tempo e sob qualquer condição. É proibida a reprodução ou utilização total ou parcial do presente sem a identificação da fonte.

REGIÃO NORDESTE

Combustível	Combustível	CVU (R$/MWh)	Inflexibilidade			Ordem de Mérito			Total Mérito e INFL.			Razão Elétrica			Total UTE		
			P	M	L	P	M	L	P	M	L	P	M	L	P	M	L
ERB CANDEI (17)	Biomassa	87,81	4,5	4,5	4,5	8,5	8,5	8,5	13,0	13,0	13,0				13,0	13,0	13,0
TERMOPE (533)	Gás	152,94	532,7	532,7	532,7	0,0	0,0	0,0	532,7	532,7	532,7				532,7	532,7	532,7
PROSPERIDA (28)	Gás	165,61	28,0	28,0	28,0	0,0	0,0		28,0	28,0	28,0				28,0	28,0	28,0
P.PECEM1 (720)	Carvão	211,32															
P.PECEM2 (365)	Carvão	220,12															
FORTALEZA (327)	Gás	223,72															
PSERGIPE I (1516)	GNL	252,39															
T.CAMACARI (120)	Gás	345,02															
TERMOCEARA (223)	Gás	427,83															
SYKUE I (30)	Biomassa	510,12															
PERNAMBU_3 (201)	Óleo	692,38															
MARACANAU (168)	Óleo	782,78															
TERMOCABO (50)	Óleo	797,02															
TERMONE (171)	Óleo	801,37															
TERMOPB (171)	Óleo	801,37															
CAMPINA_GR (169)	Óleo	806,85															
BAHIA_1 (31)	Óleo	815,31															
SUAPE II (381)	Óleo	820,10															
ALTOS (13)	Diesel	881,41															
ARACATI (11)	Diesel	881,41															
BATURITE (11)	Diesel	881,41															
C.MAIOR (13)	Diesel	881,41															
CAUCAIA (15)	Diesel	881,41															
CRATO (13)	Diesel	881,41															
IGUATU (15)	Diesel	881,41															
JUAZEIRO N (15)	Diesel	881,41															
MARAMBAIA (13)	Diesel	881,41															
NAZARIA (13)	Diesel	881,41															
PECEM (15)	Diesel	881,41															
GLOBAL I (149)	Óleo	914,67															
GLOBAL II (149)	Óleo	914,67															
POTIGUAR_3 (66)	Diesel	1000,83															
POTIGUAR (53)	Diesel	1000,84															
AREMBEPE (150)	Óleo	1019,02															
MURICY (147)	Óleo	1019,02															
VALE ACU (368)	Gás	1021,39															
T.BAHIA (186)	Gás	1055,14															
PETROLINA (136)	Óleo	1118,01															
PAU FERRO (94)	Diesel	1133,08															
TERMOMANAU (143)	Diesel	1133,08															
TOTAL NE (7009)			565,20	565,20	565,20	8,5	8,5	8,5	573,7	573,7	573,7	0,0	0,0	0,0	573,7	573,7	573,7

REGIÃO NORTE

Combustível	Combustível	CVU (R$/MWh)	Inflexibilidade			Ordem de Mérito			Total Mérito e INFL.			Razão Elétrica			Total UTE		
			P	M	L	P	M	L	P	M	L	P	M	L	P	M	L
C. ROCHA (85)	Gás	0,00	65,00	65,00	65,00				65,0	65,0	65,0				65,0	65,0	65,0
JARAQUI (75)	Gás	0,00	63,00	63,00	63,00				63,0	63,0	63,0				63,0	63,0	63,0
MANAUARA (67)	Gás	0,00	64,50	64,50	64,50				64,5	64,5	64,5				64,5	64,5	64,5
PONTA NEGR (66)	Gás	0,00	64,00	64,00	64,00				64,0	64,0	64,0				64,0	64,0	64,0
TAMBAQUI (93)	Gás	0,00	63,00	63,00	63,00				63,0	63,0	63,0				63,0	63,0	63,0
APARECIDA (166)	Gás	82,15	75,00	75,00	75,00	38,0	38,0	38,0	113,0	113,0	113,0				113,0	113,0	113,0
UTE MAUA 3 (591)	Gás	82,15	264,00	264,00	264,00	205,5	195,2	101,8	469,5	459,2	365,8				469,5	459,2	365,8
MARANHAO3 (519)	Gás	85,72				0,0	0,0	0,0	0,0	0,0	0,0				0,0	0,0	0,0
PARNAIB_IV (56)	Gás	151,69				37,5	37,5	37,5	37,5	37,5	37,5				37,5	37,5	37,5
MARAN_VL_7 (336)	Gás	173,18															
MARAN_VL22 (1)	Gás	173,18															
MARANIVL_7 (336)	Gás	173,18															
MARANIVL22 (1)	Gás	173,18															
P. ITAQUI (360)	Carvão	214,21															
N.VEN2_L22 (27)	Gás	232,01															
N.VEN2_L7 (151)	Gás	232,27															
GERAMAR1 (166)	Óleo	806,81															
GERAMAR2 (166)	Óleo	806,81															
TOTAL NORTE (3264)			658,50	658,50	658,50	281,0	270,7	177,3	939,5	929,2	835,8	0,0	0,0	0,0	939,5	929,2	835,8

O conteúdo desta publicação foi produzido pelo ONS com base em dados e informações de conhecimento público. É de responsabilidade exclusiva dos agentes e demais interessados a obtenção de outros dados e informações, a realização de análises, estudos e avaliações para fins de tomada de decisões, definição de estratégias de atuação, assunção de compromissos e obrigações e quaisquer outras finalidades, em qualquer tempo e sob qualquer condição. É proibida a reprodução ou utilização total ou parcial do presente sem a identificação da fonte.