1. APRESENTAÇÃO

No decorrer da semana 13/02 a 19/02/2021 houve precipitação nas bacias hidrográficas das regiões Sudeste, Centro-Oeste e Norte, com destaque para as bacias dos rios Paranaíba, São Francisco, Tocantins, Xingu e Madeira que apresentaram os maiores totais de precipitação. As bacias da região Sul apresentaram chuva fraca no início da semana.

No início da semana de 20/02 a 26/02/2021 deve ocorrer precipitação nas bacias dos rios Grande, São Francisco, Paranaíba, Tocantins, Xingu e Madeira. No final da semana deve ocorrer chuva fraca nas bacias dos rios Jacuí, Uruguai, Iguaçu, Paranapanema, Tietê e na incremental a UHE Itaipu. Também deve ocorrer precipitação nas demais bacias da região Sudeste e das regiões Centro-Oeste e Norte.

Para a semana operativa de 20/02 a 26/02/2021, houve oferta de energia da República Oriental do Uruguai e da República da Argentina. De acordo com o Art. 2º da Portaria MME nº 339, de 15 de agosto de 2018, as ofertas para importação de energia não foram consideradas na elaboração do PMO.

Os valores médios semanais do Custo Marginal de Operação – CMO dos subsistemas do SIN sofreram as seguintes alterações em relação à semana anterior:

- SE/CO: de R$ 166,42/MWh para R$ 175,74/MWh
- Sul: de R$ 166,42/MWh para R$ 175,74/MWh
- Nordeste: de R$ 166,42/MWh para R$ 175,74/MWh
- Norte: de R$ 166,42/MWh para R$ 175,74/MWh

Desde o dia 01/01/2020, o despacho por ordem de mérito é indicado diariamente pelos resultados do modelo DESSEM. Assim, o despacho por ordem de mérito semanal, conforme publicado nesse documento, tem caráter apenas informativo. Da mesma forma, desde o dia 01/01/2021, a formação de preço deixou o formato semanal/patamar de carga e passou a ser horário, de acordo também com os resultados do modelo DESSEM.

2. NOTÍCIAS

Nos dias 25 e 26 de fevereiro será realizada a reunião de elaboração do PMO Março de 2021, com transmissão ao vivo através do site do ONS.

Como medida adicional de prevenção ao Coronavírus, o ONS informa que está suspensa, temporariamente, a participação presencial nas reuniões.

O conteúdo desta publicação foi produzido pelo ONS com base em dados e informações de conhecimento público. É de responsabilidade exclusiva dos agentes e demais interessados a obtenção de outros dados e informações, a realização de análises, estudos e avaliações para fins de tomada de decisões, definição de estratégias de atuação, assunção de compromissos e obrigações e quaisquer outras finalidades, em qualquer tempo e sob qualquer condição. É proibida a reprodução ou utilização total ou parcial do presente sem a identificação da fonte.

3. ANÁLISE DAS CONDIÇÕES HIDROMETEOROLÓGICAS

3.1. PREVISÃO PARA A PRÓXIMA SEMANA

A permanência das áreas de instabilidade sobre as regiões Sudeste, Centro-Oeste e Norte e a atuação de uma frente fria no litoral do estado do Rio de Janeiro mantêm a condição de precipitação nas bacias dos rios Grande, São Francisco, Paranaíba, Tocantins, Xingu e Madeira no início da próxima semana (**Figura 1**). No final da semana uma nova frente fria avança rapidamente pela região Sul ocasionando chuva fraca nas bacias dos rios Jacuí, Uruguai, Iguaçu, Paranapanema, Tietê e na incremental a UHE Itaipu e novas áreas de instabilidade voltam a provocar precipitação nas demais bacias da região Sudeste e das regiões Centro-Oeste e Norte.

Figura 1 - Precipitação acumulada prevista pelo modelo ECMWF (ECMWF) para o período de 20/02/2021 a 26/02/2021

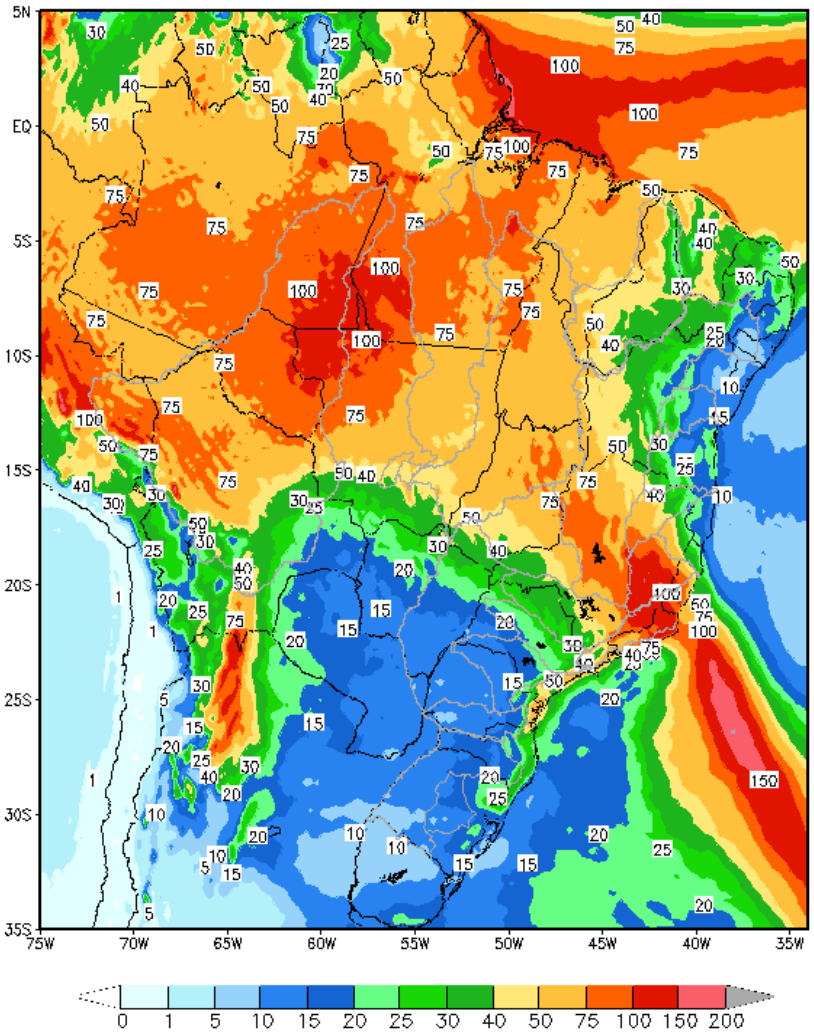

Em comparação com os valores estimados para a semana em curso, prevê-se para a próxima semana operativa recessão nas afluências dos subsistemas Sudeste/Centro-Oeste e Sul e recessão nas afluências dos subsistemas Nordeste e Norte. A previsão mensal para fevereiro indica a ocorrência de afluências abaixo da média histórica para os subsistemas Sudeste/Centro-Oeste, Nordeste e Norte e acima da média histórica para o subsistema Sul.

O conteúdo desta publicação foi produzido pelo ONS com base em dados e informações de conhecimento público. É de responsabilidade exclusiva dos agentes e demais interessados a obtenção de outros dados e informações, a realização de análises, estudos e avaliações para fins de tomada de decisões, definição de estratégias de atuação, assunção de compromissos e obrigações e quaisquer outras finalidades, em qualquer tempo e sob qualquer condição. É proibida a reprodução ou utilização total ou parcial do presente sem a identificação da fonte.

Tabela 1 – Previsão de ENAs da Revisão 3 de Fevereiro/2021

Revisão 3 do PMO de Fevereiro/2021 - ENAs previstas				
Subsistema	20/02 a 26/02/2021		Mês de fevereiro	
	MWmed	%MLT	MWmed	%MLT
SE/CO	50.683	72	48.999	70
S	4.522	54	10.695	128
NE	8.056	57	6.252	44
N	19.687	87	14.688	65

4. PREVISÃO DE CARGA

O desempenho observado na carga durante a semana em curso foi impactado principalmente pela manutenção da expansão da produção industrial, ainda que em níveis inferiores aos que vinham sendo observados no ano de 2020. No entanto, apesar da semana do Carnaval ter apresentado um comportamento diferente do histórico desse período de feriado, a carga se mostrou num nível semelhante a uma semana operativa útil com temperaturas sem variações significativas para essa época do ano.

As previsões de carga consolidadas para a próxima semana operativa levaram em consideração os fatos mencionados acima, além da expectativa de manutenção do comportamento das temperaturas observadas durante a semana atual nas capitais das regiões Sudeste/Centro-Oeste e Sul, com exceção do Rio de Janeiro, cujas temperaturas deverão apresentar suave declínio. As capitais da região Nordeste seguem com previsão de manutenção de temperaturas elevadas, semelhante ao que vem acontecendo nas últimas semanas. Para o subsistema Norte, merece destaque a sinalização de ocorrência de temperaturas mais amenas em São Luís e Belém, em função de maiores totais de precipitação previstos para grande parte da próxima semana operativa.

As taxas de crescimento previstas para o mês de fevereiro em relação ao mesmo mês de 2020, são de 1,8%, 2,1% e 1,5% para os subsistemas Sudeste/Centro-Oeste, Nordeste e Norte, respectivamente. Para o subsistema Sul é esperada uma variação negativa de 2,9% em relação ao mesmo mês do ano anterior.

Tabela 2 – Evolução da carga do PMO de fevereiro 2021

Subsistema	CARGA SEMANAL (MWmed)					CARGA MENSAL (MWmed)	
	1ª Sem	2ª Sem	3ª Sem	4ª Sem	5ª Sem	fev/21	Var. (%) fev/21 -> fev/20
SE/CO	45.248	40.295	40.664	42.059	42.252	41.853	1,8%
Sul	12.865	12.615	12.649	12.800	12.812	12.729	-2,9%
Nordeste	11.593	11.781	11.509	11.754	11.782	11.673	2,1%
Norte	5.764	5.668	5.598	5.706	5.787	5.686	1,5%
SIN	75.470	70.359	70.420	72.319	72.633	71.939	1,0%

O conteúdo desta publicação foi produzido pelo ONS com base em dados e informações de conhecimento público. É de responsabilidade exclusiva dos agentes e demais interessados a obtenção de outros dados e informações, a realização de análises, estudos e avaliações para fins de tomada de decisões, definição de estratégias de atuação, assunção de compromissos e obrigações e quaisquer outras finalidades, em qualquer tempo e sob qualquer condição. É proibida a reprodução ou utilização total ou parcial do presente sem a identificação da fonte.

5. PRINCIPAIS RESULTADOS

5.1. CUSTO MARGINAL DE OPERAÇÃO (CMO)

A tabela a seguir apresenta o CMO, por subsistema e patamar de carga para próxima semana operativa.

Tabela 3 – CMO por patamar de carga

Patamares de Carga	CMO (R$/MWh)			
	SE/CO	S	NE	N
Pesada	178,20	178,20	178,20	178,20
Média	178,18	178,18	178,18	178,18
Leve	173,18	173,18	173,18	173,18
Média Semanal	175,74	175,74	175,74	175,74

Na figura a seguir é apresentada a evolução do CMO médio semanal ao longo deste PMO.

Figura 2 – Evolução semanal do CMO

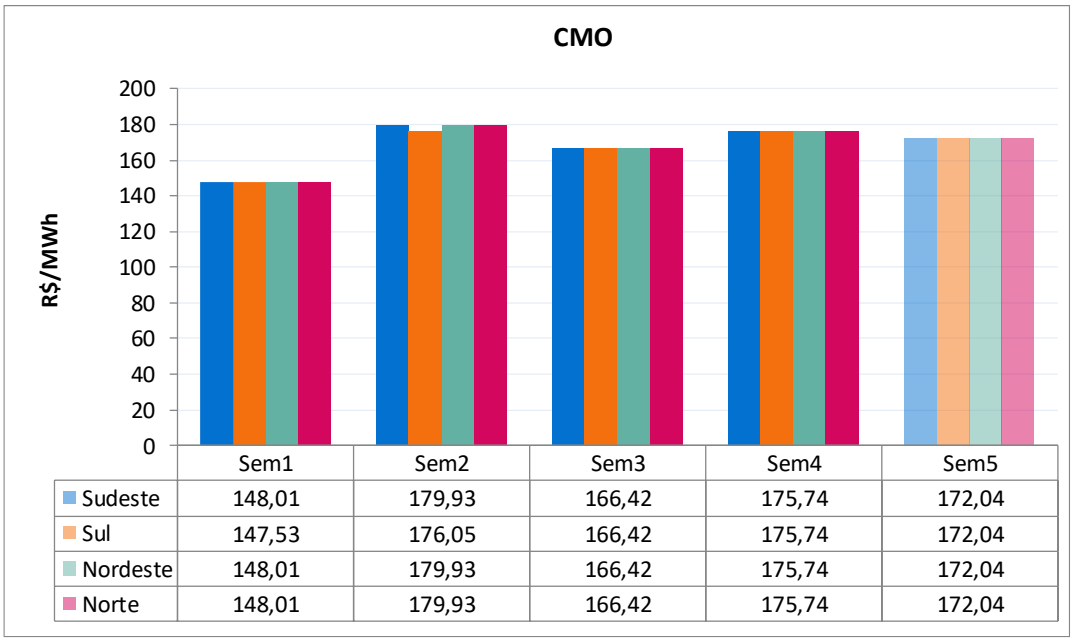

	Sem1	Sem2	Sem3	Sem4	Sem5
Sudeste	148,01	179,93	166,42	175,74	172,04
Sul	147,53	176,05	166,42	175,74	172,04
Nordeste	148,01	179,93	166,42	175,74	172,04
Norte	148,01	179,93	166,42	175,74	172,04

5.2. POLÍTICA DE OPERAÇÃO ENERGÉTICA

Para esta semana operativa, está prevista a seguinte política de intercâmbio de energia entre regiões:

Região SE/CO → Geração dimensionada para fechamento do balanço energético do SIN.

Região Sul → Geração hidráulica modulando em função dos recursos energéticos da região, com a exploração do intercâmbio de energia sempre que necessário, respeitando-se os limites elétricos vigentes.

Região NE → Redução da geração eólica e da exportação de energia, modulando em função dos recursos energéticos da região, respeitando-se os limites elétricos vigentes.

Região Norte → Aumento das disponibilidades energéticas e da sua exploração, respeitando-se os limites elétricos vigentes.

O conteúdo desta publicação foi produzido pelo ONS com base em dados e informações de conhecimento público. É de responsabilidade exclusiva dos agentes e demais interessados a obtenção de outros dados e informações, a realização de análises, estudos e avaliações para fins de tomada de decisões, definição de estratégias de atuação, assunção de compromissos e obrigações e quaisquer outras finalidades, em qualquer tempo e sob qualquer condição. É proibida a reprodução ou utilização total ou parcial do presente sem a identificação da fonte.

6. ANÁLISE DA VARIAÇÃO SEMANAL DO CMO

Esta análise visa identificar os principais parâmetros cujas atualizações impactaram os CMO deste PMO, em comparação com os valores obtidos na última revisão.

Foram realizados 9 estudos, onde o caso inicial foi construído com base nos dados oficiais da última revisão deste PMO. Neste primeiro estudo, o qual denominamos de "Previsão Perfeita", a partida dos reservatórios foi estimada conforme indicado para esta semana na última revisão.

O segundo estudo foi realizado com os dados do caso inicial e em seguida foi substituída a Função de Custo Futuro (FCF) anterior pela nova elaborada para esta revisão.

A partir do conjunto de dados do segundo estudo foram elaborados os demais casos, onde foram atualizados, sequencialmente, as seguintes informações: previsão de vazões, níveis de partida dos reservatórios, previsão de carga, disponibilidades das usinas, limites elétricos, restrições hidráulicas e, por fim, os demais dados que compõem toda informação referente a atual revisão.

O principal fator que influenciou a elevação do CMO em todos os subsistemas do SIN, em relação à semana anterior, foi a atualização da previsão de vazões.

Figura 3 – Análise da variação do CMO no SIN

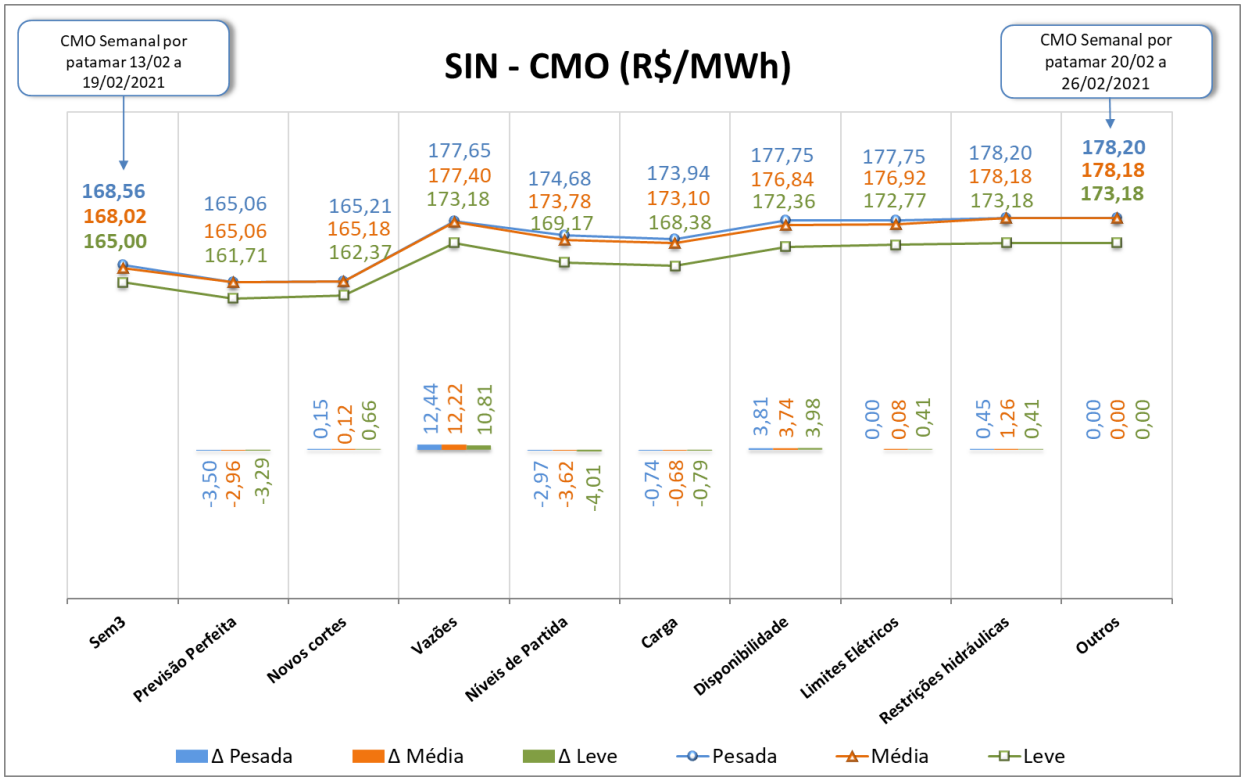

O conteúdo desta publicação foi produzido pelo ONS com base em dados e informações de conhecimento público. É de responsabilidade exclusiva dos agentes e demais interessados a obtenção de outros dados e informações, a realização de análises, estudos e avaliações para fins de tomada de decisões, definição de estratégias de atuação, assunção de compromissos e obrigações e quaisquer outras finalidades, em qualquer tempo e sob qualquer condição. É proibida a reprodução ou utilização total ou parcial do presente sem a identificação da fonte.

7. GERAÇÃO TÉRMICA

A Figura 4 apresenta, para cada subsistema, o despacho térmico por modalidade, para a próxima semana operativa.

Figura 4 – Geração térmica para a próxima semana operativa

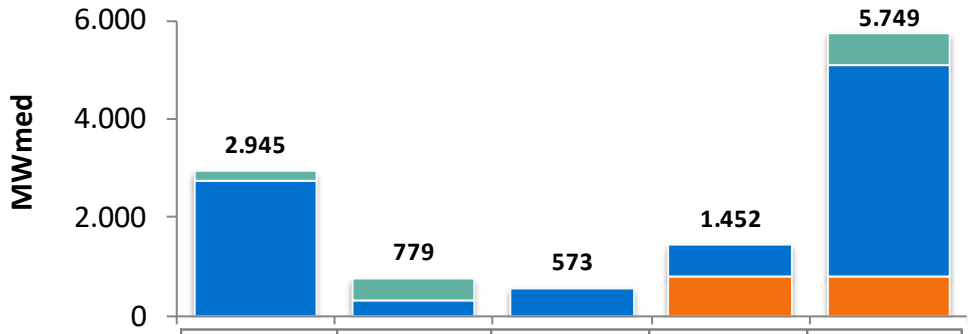

	SE/CO	SUL	NE	NORTE	SIN
INFLEXIBILIDADE	2749	334	565	657	4305
ORDEM DE MÉRITO	0	0	8	795	803
RESTRIÇÃO ELÉTRICA	196	445	0	0	641
GARANTIA ENERGÉTICA	0	0	0	0	0

Na tabela abaixo segue a Indicação de despacho antecipado por ordem de mérito de custo para a semana de 24/04/2021 a 30/04/2021.

Tabela 4 – UTEs com contrato de combustível GNL

UTE			Benefício (R$/MWh)		
Nome	Cod	CVU (R$/MWh)	Carga Pesada	Carga Média	Carga Leve
SANTA CRUZ	86	187,30	160,21 (2)	160,21 (2)	159,84 (2)
LUIZORMELO	15	284,10	160,21 (2)	160,21 (2)	159,84 (2)
PSERGIPE I	224	252,39	138,83 (2)	138,75 (2)	138,72 (2)

(1) Comandado o despacho antecipado por ordem de mérito de custo nesse patamar
(2) NÃO foi comandado o despacho antecipado por ordem de mérito de custo nesse patamar

Apesar da UTE Luiz O. R. Melo não estar despachada por ordem de mérito, há necessidade do despacho de, pelo menos, 204 MW dessa usina para reduzir o risco de corte de carga na região de Governador Valadares e na região Norte do Espírito Santo. Desta forma, a UTE Luiz O. R. Melo deverá ser despachada por razão elétrica, na referida semana, em 204 MW.

Ressalta-se que, embora a UTE Santa Cruz não esteja despachada antecipadamente por ordem de mérito de custo, o ONS comanda seu despacho antecipado, para a semana de 24/04 a 30/04/2021, por garantia energética.

O conteúdo desta publicação foi produzido pelo ONS com base em dados e informações de conhecimento público. É de responsabilidade exclusiva dos agentes e demais interessados a obtenção de outros dados e informações, a realização de análises, estudos e avaliações para fins de tomada de decisões, definição de estratégias de atuação, assunção de compromissos e obrigações e quaisquer outras finalidades, em qualquer tempo e sob qualquer condição. É proibida a reprodução ou utilização total ou parcial do presente sem a identificação da fonte.

8. IMPORTAÇÃO DE ENERGIA DA REPÚBLICA ORIENTAL DO URUGUAI

8.1. República Oriental do Uruguai

Para a próxima semana operativa, foram declaradas as seguintes ofertas de importação de energia da República Oriental do Uruguai para o Sistema Interligado Nacional - SIN através das conversoras de Rivera (70 MW) e Melo (500 MW).

- **Eletrobras**

Tabela 5 – Energia ofertada para importação

	Oferta de Energia para a Semana de 20/02 a 26/02 (MWmed)			
	Bloco 1	Bloco 2	Bloco 3	Total
Carga Pesada	100	50	135	285
Carga Média	100	50	135	285
Carga Leve	100	50	135	285
CVU (R$/MWh)	858,28	898,71	1.020,98	

- **Enel**

Conforme declaração do agente, esta importação poderá ser realizada exclusivamente pela conversora Melo.

Tabela 6 – Energia ofertada para importação

	Oferta de Energia para a Semana de 20/02 a 26/02 (MWmed)			
	Bloco 1	Bloco 2	Bloco 3	Total
Carga Pesada	100	50	135	285
Carga Média	100	50	135	285
Carga Leve	100	50	135	285
CVU (R$/MWh)	860,00	900,24	1.024,25	

O conteúdo desta publicação foi produzido pelo ONS com base em dados e informações de conhecimento público. É de responsabilidade exclusiva dos agentes e demais interessados a obtenção de outros dados e informações, a realização de análises, estudos e avaliações para fins de tomada de decisões, definição de estratégias de atuação, assunção de compromissos e obrigações e quaisquer outras finalidades, em qualquer tempo e sob qualquer condição. É proibida a reprodução ou utilização total ou parcial do presente sem a identificação da fonte.

8.2. República da Argentina

Para a próxima semana operativa, foi declarada a seguinte oferta de importação de energia da República da Argentina para o SIN através das conversoras de Garabi 1 (1.100 MW) e Garabi 2 (1.100 MW).

- **Enel**

Tabela 7 – Energia ofertada para importação

	Oferta de Energia para a Semana de 20/02 a 26/02 (MWmed)						
	Bloco 1	Bloco 2	Bloco 3	Bloco 4	Bloco 5	Bloco 6	Total
Carga Pesada	300	400	300	400	400	400	2.200
Carga Média	300	400	300	400	400	400	2.200
Carga Leve	300	400	300	400	400	400	2.200
CVU (R$/MWh)	536,22	700,59	767,15	1.030,48	1.162,44	1.327,39	

Nota: Detalhes sobre a importação de energia vide Portaria Nº 339, de 15 de agosto de 2018 disponível em: http://pesquisa.in.gov.br/imprensa/jsp/visualiza/index.jsp?data=17/08/2018&jornal=515&pagina=60&totalArquivos=136

9. ESTIMATIVA DE ENCARGOS OPERATIVOS

A tabela a seguir apresenta a expectativa do custo de despacho térmico por restrição elétrica para esta semana operativa.

Tabela 8 – Expectativa de custo de despacho térmico por Restrição Elétrica

UTE Potência Instalada (MW)	CVU (R$/MWh)	Geração (MWmed)			ESS ELÉTRICO
		Carga Pesada	Carga Média	Carga Leve	
LUIZORMELO (204)	R$ 284,10	196,0	196,0	196,0	**R$ 3.567.936,97**
TOTAL SE/CO					R$ 3.567.936,97

O conteúdo desta publicação foi produzido pelo ONS com base em dados e informações de conhecimento público. É de responsabilidade exclusiva dos agentes e demais interessados a obtenção de outros dados e informações, a realização de análises, estudos e avaliações para fins de tomada de decisões, definição de estratégias de atuação, assunção de compromissos e obrigações e quaisquer outras finalidades, em qualquer tempo e sob qualquer condição. É proibida a reprodução ou utilização total ou parcial do presente sem a identificação da fonte.

10. ARMAZENAMENTOS OPERATIVOS

Para uma melhor avaliação de diversos cenários hidrometeorológicos, notadamente, aqueles de curto prazo e suas influências nas previsões de vazões nos subsistemas, os resultados desta revisão do PMO contemplam cenários de afluências visando melhor representar a ocorrência de precipitação e, consequentemente, seus efeitos sobre as afluências e armazenamentos.

Além dos resultados associados ao valor esperado das previsões de afluências, as simulações operativas também foram realizadas com os limites superior e inferior das previsões de afluências. Apresentamos a seguir os resultados obtidos com a aplicação dos diferentes cenários de afluência.

Tabela 9 – Previsão de ENA dos cenários de sensibilidade

Subsistema	ENERGIAS NATURAIS AFLUENTES					
	Previsão Mensal					
	LI		VE		LS	
	(MWmed)	%MLT	(MWmed)	%MLT	(MWmed)	%MLT
SE/CO	45.880	**65**	48.999	**70**	52.087	**74**
Sul	10.056	**121**	10.695	**128**	11.349	**136**
Nordeste	5.658	**40**	6.252	**44**	6.844	**48**
Norte	13.661	**60**	14.688	**65**	15.715	**69**

Tabela 10 – Previsão de %EARmáx para o final do mês

Subsistema	% EARmáx 19/02	% EARmáx - 28/02		
	NÍVEL INICIAL	NÍVEL PMO		
	VE	LI	VE	LS
SE/CO	26,9	27,7	28,9	30,0
Sul	65,1	54,6	56,7	60,1
Nordeste	54,6	55,9	57,4	58,8
Norte	35,1	38,6	42,8	47,0

O conteúdo desta publicação foi produzido pelo ONS com base em dados e informações de conhecimento público. É de responsabilidade exclusiva dos agentes e demais interessados a obtenção de outros dados e informações, a realização de análises, estudos e avaliações para fins de tomada de decisões, definição de estratégias de atuação, assunção de compromissos e obrigações e quaisquer outras finalidades, em qualquer tempo e sob qualquer condição. É proibida a reprodução ou utilização total ou parcial do presente sem a identificação da fonte.

11. RESERVATÓRIOS EQUIVALENTES DE ENERGIA

A seguir são apresentadas as previsões de Energia Natural Afluente para a próxima semana operativa e para o mês de fevereiro, bem como as previsões de Energia Armazenada nos Reservatórios Equivalentes de Energia – REE, desta revisão do PMO.

Tabela 11 – Previsão de ENA por REE

Valor Esperado das Energias Naturais Afluentes				
REE	Previsão Semanal		Previsão Mensal	
	20/02/2021 a 26/02/2021		fev/21	
	(MWmed)	%MLT	(MWmed)	%MLT
Sudeste	8.398	81	7.539	73
Madeira	11.583	110	9.739	92
Teles Pires	3.223	85	2.673	70
Itaipu	3.814	95	5.542	138
Paraná	20.510	54	19.963	52
Paranapanema	1.265	33	1.979	52
Sul	1.979	51	4.447	114
Iguaçu	2.543	57	6.248	141
Nordeste	8.056	57	6.252	44
Norte	11.867	93	8.060	63
Belo Monte	6.185	69	5.048	56
Manaus	1.774	203	1.506	173

Tabela 12 – Previsão de %EARmáx por REE

% Energia Armazenável Máxima		
REE	Previsão Semanal	Previsão Mensal
	26-fev	28-fev
	(%EARmáx)	(%EARmáx)
Sudeste	33,0	33,4
Madeira	53,5	55,6
Teles Pires	73,9	76,5
Itaipu	24,4	18,0
Paraná	26,2	26,7
Paranapanema	31,1	31,6
Sul	43,4	41,6
Iguaçu	71,6	70,3
Nordeste	56,8	57,4
Norte	41,8	43,5
Belo Monte	87,4	91,0
Manaus	27,0	27,6

O conteúdo desta publicação foi produzido pelo ONS com base em dados e informações de conhecimento público. É de responsabilidade exclusiva dos agentes e demais interessados a obtenção de outros dados e informações, a realização de análises, estudos e avaliações para fins de tomada de decisões, definição de estratégias de atuação, assunção de compromissos e obrigações e quaisquer outras finalidades, em qualquer tempo e sob qualquer condição. É proibida a reprodução ou utilização total ou parcial do presente sem a identificação da fonte.

12. DESPACHO TÉRMICO POR MODALIDADE, PATAMAR DE CARGA E USINA

Nas tabelas abaixo, a diferenciação entre geração por inflexibilidade e por ordem de mérito tem caráter informativo, com o objetivo de detalhar a informação de inflexibilidade enviada pelos respectivos agentes para esta revisão do PMO. Ressalta-se que nas etapas de Programação Diária e Tempo Real, o montante despachado nas usinas termelétricas indicadas por ordem de mérito é plenamente intitulado como ordem de mérito.

REGIÃO SUDESTE/CENTRO-OESTE																	
Combustível	Combustível	CVU (R$/MWh)	Inflexibilidade			Ordem de Mérito			Total Mérito e INFL.			Razão Elétrica			Total UTE		
			P	M	L	P	M	L	P	M	L	P	M	L	P	M	L
ATLAN_CSA (255)	Resíduos	0,00	170,3	170,3	170,3				170,3	170,3	170,3				170,3	170,3	170,3
ANGRA 2 (1350)	Nuclear	20,12	1220,0	1220,0	1220,0	0,0	0,0	0,0	1220,0	1220,0	1220,0				1220,0	1220,0	1220,0
ANGRA 1 (640)	Nuclear	31,17	640,0	640,0	640,0	0,0	0,0	0,0	640,0	640,0	640,0				640,0	640,0	640,0
NORTEFLU 1 (400)	Gás	83,96	400,0	400,0	400,0	0,0	0,0	0,0	400,0	400,0	400,0				400,0	400,0	400,0
NORTEFLU 2 (100)	Gás	97,73	100,0	100,0	100,0	0,0	0,0	0,0	100,0	100,0	100,0				100,0	100,0	100,0
UTE STA VI (41)	Biomassa	121,49				0,0	0,0	0,0	0,0	0,0	0,0				0,0	0,0	0,0
BAIXADA FL (530)	Gás	184,34															
NORTEFLU 3 (200)	Gás	185,97															
SANTA CRUZ (500)	GNL	187,30															
ATLANTICO (235)	Resíduos	193,84	218,7	218,7	218,7				218,7	218,7	218,7				218,7	218,7	218,7
T.LAGOAS (350)	Gás	261,03															
JUIZ DE FO (87)	Gás	283,74															
LUIZORMELO (204)	GNL	284,10										196,0	196,0	196,0	196,0	196,0	196,0
ST.CRUZ 34 (436)	Óleo	310,41															
TERMORIO (1036)	Gás	327,36															
CUBATAO (216)	Gás	336,01															
SEROPEDICA (386)	Gás	408,38															
PIRAT.12 O (200)	Gás	470,34															
NORTEFLU 4 (127)	Gás	488,20															
NPIRATINGA (572)	Gás	548,04															
CUIABA CC (529)	Gás	559,74															
T.MACAE (929)	Gás	735,42															
PALMEIR_GO (176)	Diesel	761,08															
VIANA (175)	Óleo	806,83															
TNORTE 2 (340)	Óleo	910,86															
IBIRITE (226)	Gás	971,27															
CAMPOS (25)	Gás	978,10															
DAIA (44)	Diesel	1017,02															
GOIANIA 2 (140)	Diesel	1063,36															
XAVANTES (54)	Diesel	1461,57															
TOTAL SE/CO (10503)			2749,0	2749,0	2749,0	0,0	0,0	0,0	2749,0	2749,0	2749,0	196,0	196,0	196,0	2945,0	2945,0	2945,0

REGIÃO SUL																	
Combustível	Combustível	CVU (R$/MWh)	Inflexibilidade			Ordem de Mérito			Total Mérito e INFL.			Razão Elétrica			Total UTE		
			P	M	L	P	M	L	P	M	L	P	M	L	P	M	L
PAMPA SUL (345)	Carvão	69,75				0,0	0,0	0,0	0,0	0,0	0,0				0,0	0,0	0,0
CANDIOTA_3 (350)	Carvão	87,07	325,0	325,0	325,0	0,0	0,0	0,0	325,0	325,0	325,0				325,0	325,0	325,0
SAO SEPE (8)	Biomassa	87,75	7,0	7,0	7,0	0,0	0,0	0,0	7,0	7,0	7,0				7,0	7,0	7,0
J.LACER. C (363)	Carvão	206,84										180,0	180,0	180,0	180,0	180,0	180,0
J.LACER. B (262)	Carvão	244,14										160,0	160,0	160,0	160,0	160,0	160,0
J.LAC. A2 (132)	Carvão	245,21										70,0	70,0	70,0	70,0	70,0	70,0
J.LAC. A1 (100)	Carvão	270,48										35,0	35,0	35,0	35,0	35,0	35,0
MADEIRA (4)	Biomassa	311,72	2,0	2,0	2,0				2,0	2,0	2,0				2,0	2,0	2,0
FIGUEIRA (20)	Carvão	475,68															
URUGUAIANA (640)	Gás	606,28															
CANOAS (249)	Diesel	698,14															
ARAUCARIA (484)	Gás	908,31															
TOTAL SUL (2957)			334,0	334,0	334,0	0,0	0,0	0,0	334,0	334,0	334,0	445,0	445,0	445,0	779,0	779,0	779,0

O conteúdo desta publicação foi produzido pelo ONS com base em dados e informações de conhecimento público. É de responsabilidade exclusiva dos agentes e demais interessados a obtenção de outros dados e informações, a realização de análises, estudos e avaliações para fins de tomada de decisões, definição de estratégias de atuação, assunção de compromissos e obrigações e quaisquer outras finalidades, em qualquer tempo e sob qualquer condição. É proibida a reprodução ou utilização total ou parcial do presente sem a identificação da fonte.

REGIÃO NORDESTE

Combustível	Combustível	CVU (R$/MWh)	Inflexibilidade			Ordem de Mérito			Total Mérito e INFL.			Razão Elétrica			Total UTE		
			P	M	L	P	M	L	P	M	L	P	M	L	P	M	L
ERB CANDEI (17)	Biomassa	87,81	4,5	4,5	4,5	8,5	8,5	8,5	13,0	13,0	13,0				13,0	13,0	13,0
TERMOPE (533)	Gás	152,94	532,7	532,7	532,7	0,0	0,0	0,0	532,7	532,7	532,7				532,7	532,7	532,7
PROSPERIDA (28)	Gás	165,61	28,0	28,0	28,0	0,0	0,0	0,0	28,0	28,0	28,0				28,0	28,0	28,0
P.PECEM1 (720)	Carvão	211,32															
P.PECEM2 (365)	Carvão	220,12															
FORTALEZA (327)	Gás	223,72															
PSERGIPE I (1516)	GNL	252,39															
T.CAMACARI (120)	Gás	345,02															
TERMOCEARA (223)	Gás	427,83															
SYKUE I (30)	Biomassa	510,12															
PERNAMBU_3 (201)	Óleo	692,38															
MARACANAU (168)	Óleo	782,78															
TERMOCABO (50)	Óleo	797,02															
TERMONE (171)	Óleo	801,37															
TERMOPB (171)	Óleo	801,37															
CAMPINA_GR (169)	Óleo	806,85															
BAHIA_1 (31)	Óleo	815,31															
SUAPE II (381)	Óleo	820,10															
ALTOS (13)	Diesel	881,41															
ARACATI (11)	Diesel	881,41															
BATURITE (11)	Diesel	881,41															
C.MAIOR (13)	Diesel	881,41															
CAUCAIA (15)	Diesel	881,41															
CRATO (13)	Diesel	881,41															
IGUATU (15)	Diesel	881,41															
JUAZEIRO N (15)	Diesel	881,41															
MARAMBAIA (13)	Diesel	881,41															
NAZARIA (13)	Diesel	881,41															
PECEM (15)	Diesel	881,41															
GLOBAL I (149)	Óleo	914,67															
GLOBAL II (149)	Óleo	914,67															
POTIGUAR_3 (66)	Diesel	1000,83															
POTIGUAR (53)	Diesel	1000,84															
AREMBEPE (150)	Óleo	1019,02															
MURICY (147)	Óleo	1019,02															
VALE ACU (368)	Gás	1021,39															
T.BAHIA (186)	Gás	1055,14															
PETROLINA (136)	Óleo	1118,01															
PAU FERRO (94)	Diesel	1133,08															
TERMOMANAU (143)	Diesel	1133,08															
TOTAL NE (7009)			565,2	565,2	565,2	8,5	8,5	8,5	573,7	573,7	573,7	0,0	0,0	0,0	573,7	573,7	573,7

REGIÃO NORTE

Combustível	Combustível	CVU (R$/MWh)	Inflexibilidade			Ordem de Mérito			Total Mérito e INFL.			Razão Elétrica			Total UTE		
			P	M	L	P	M	L	P	M	L	P	M	L	P	M	L
C. ROCHA (85)	Gás	0,00	65,0	65,0	65,0				65,0	65,0	65,0				65,0	65,0	65,0
JARAQUI (75)	Gás	0,00	63,0	63,0	63,0				63,0	63,0	63,0				63,0	63,0	63,0
MANAUARA (67)	Gás	0,00	64,5	64,5	61,7				64,5	64,5	61,7				64,5	64,5	61,7
PONTA NEGR (66)	Gás	0,00	64,0	64,0	64,0				64,0	64,0	64,0				64,0	64,0	64,0
TAMBAQUI (93)	Gás	0,00	63,0	63,0	63,0				63,0	63,0	63,0				63,0	63,0	63,0
APARECIDA (166)	Gás	82,15	75,0	75,0	75,0	29,0	29,0	29,0	104,0	104,0	104,0				104,0	104,0	104,0
UTE MAUA 3 (591)	Gás	82,15	264,0	264,0	264,0	326,8	326,8	326,8	590,8	590,8	590,8				590,8	590,8	590,8
MARANHAO3 (519)	Gás	85,72				0,0	0,0	0,0	0,0	0,0	0,0				0,0	0,0	0,0
PARNAIB_IV (56)	Gás	151,69				37,5	37,5	37,5	37,5	37,5	37,5				37,5	37,5	37,5
MARAN_VL_7 (336)	Gás	173,18				323,9	335,1	0,0	323,9	335,1	0,0				323,9	335,1	0,0
MARAN_VL22 (1)	Gás	173,18				1,1	1,1	0,0	1,1	1,1	0,0				1,1	1,1	0,0
MARANIVL_7 (336)	Gás	173,18				323,8	335,1	128,9	323,8	335,1	128,9				323,8	335,1	128,9
MARANIVL22 (1)	Gás	173,18				1,1	1,1	0,0	1,1	1,1	0,0				1,1	1,1	0,0
P. ITAQUI (360)	Carvão	214,21															
N.VEN2_L22 (27)	Gás	232,01															
N.VEN2_L7 (151)	Gás	232,27															
GERAMAR1 (166)	Óleo	806,81															
GERAMAR2 (166)	Óleo	806,81															
TOTAL NORTE (3264)			658,0	658,5	655,7	1043,2	1065,7	522,2	1701,7	1724,2	1177,9	0,0	0,0	0,0	1701,7	1724,2	1177,9

O conteúdo desta publicação foi produzido pelo ONS com base em dados e informações de conhecimento público. É de responsabilidade exclusiva dos agentes e demais interessados a obtenção de outros dados e informações, a realização de análises, estudos e avaliações para fins de tomada de decisões, definição de estratégias de atuação, assunção de compromissos e obrigações e quaisquer outras finalidades, em qualquer tempo e sob qualquer condição. É proibida a reprodução ou utilização total ou parcial do presente sem a identificação da fonte.